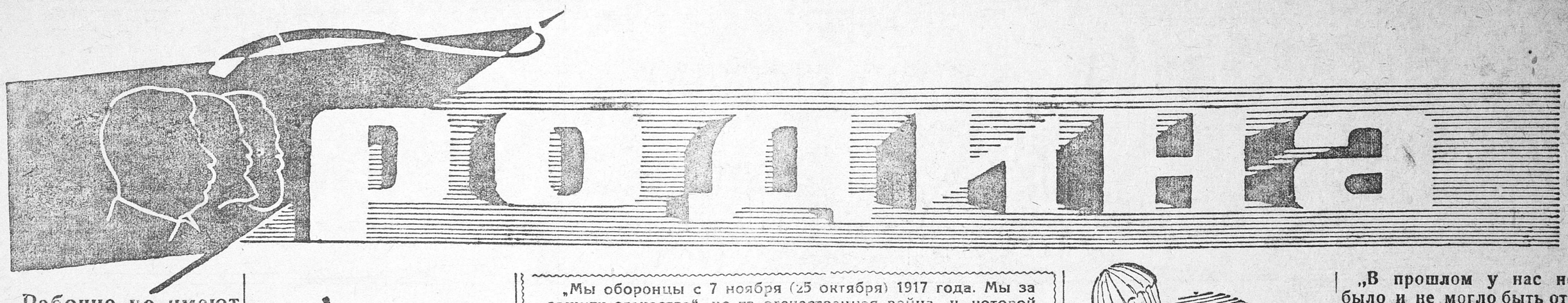

„Рабочие не имеют отечества. У них нельзя отнять того, чего у них нет.“

К. МАРКС и Ф. ЭНГЕЛЬС.

„Мы оборонцы с 7 ноября (25 октября) 1917 года. Мы за „защиту отечества“, но та отечественная война, к которой мы идем, является войной за социалистическое отечество, за социализм, как отечество, за Советскую Республику, как отряд всемирной армии социализма“

В. И. ЛЕНИН.

„В прошлом у нас небыло и не могло быть отечества. Но теперь, когда мы свергли капитализм, а власть у нас рабочая,—у нас есть отечество и мы будем отстаивать его независимость“

И. СТАЛИН.

ПРИСЯГА ТРУДОВОМУ НАРОДУ

Сегодня трудящиеся нашей страны с победными знаменами Ленина—Сталина в первомайских колоннах демонстрируют величие социализма, радость счастливой, зажиточной жизни.

Для меня этот день радостен еще и тем, что я даю присягу на верность советскому правительству, принимая на себя почетное звание воина Рабоче-Крестьянской Красной армии.

Сегодня я впервые произнесу великие и волнующие слова: «Я, сын трудового народа, гражданин Союза Советских Социалистических Республик...».

Год сравнялся мне, когда отца взяли на империалистическую войну, откуда он не возратился.

Отчетливо помню свое детство. На воспитание меня взял дядя. Как я воспитывался у него, можно судить хотя бы по тому, что в сельскую школу ходил только одну зиму. Помню тяжелые дни лишений, недоеданий, деревенского бродяжничества... И не представлял, что из меня выйдет.

На самостоятельную дорогу выбился только при вступлении в колхоз «Ленинский завет», Глушковского района, в 1929 году. Сразу же принялся за учебу. Ведь ясно было, что неграмотным работать в колхозе теперь нельзя.

Осень 1935 года. Медицинский осмотр, мое заветное желание сбылось — я был зачислен в ряды Красной армии.

Прямо скажу: я полюбил армию, полюбил командиров—своих старших товарищей. Теперь передо мной один ясный путь—усвоить большое, серьезное и многогранное военное дело и стать хорошим военным специалистом.

Этот путь открыла для меня коммунистическая партия и великий Сталин, советская власть. Теперь мне еще дороже наша родина, за честь и спокойствие которой я не пожалею своей головы.

Первого мая я с великим воодушевлением повторю слова присяги:

«Обязуюсь по первому зову Рабоче-Крестьянского правительства выступить в защиту Союза Советских Социалистических Республик от всяких опасностей и покушений со стороны всех врагов и в борьбе за Союз Советских Социалистических Республик, за дело социализма и братства народов не щадить своих сил, ни самой жизни».

Пусть знают все враги, готовящие козни против нашей дорогой родины, что слово бойца Красной армии—твердое и нерушимое слово. В этом они могут убедиться, если посмеют напасть на СССР.

Присягу я подкреплю удесятеренной борьбой за еще большую боеспособность Красной армии, за несокрушимость границ великой страны социализма.

Красноармеец ОСТАПЕНКО.

БУДУ ВОЕННЫМ АКАДЕМИКОМ

Для нас, советской молодежи, открыто светлое, многогранное будущее. Нам предоставляется право учиться и работать по любимой специальности. Я хочу учиться в военной академии и сейчас готовлюсь для поступления. Учусь хорошо, по некоторым предметам на «отлично», но ниже «хорошо» у меня отметок нет.

Моя сокровеннейшая мечта — прыгнуть с аэроплана с парашютом. Здоровье у меня хорошее. Мои товарищи по ФЗУ Тарасюк и Бирюков — парашютисты. Петя Бирюков имеет более 30 прыжков. Он—инструктор парашютного дела. Он мне обещает, что летом я прыгну. В Красную армию я хочу пойти уже парашютистом.

В военной академии я тоже буду учиться хорошо. Я надеюсь на свои силы.

«Но если враг нашу радость живую
отнять захочет в упорном бою,
Тогда мы песню споем боевую
И станем грудью за родину свою!»

Этими словами из «Веселых ребят» хорошо выражена готовность советской молодежи стать на защиту своего родного Союза по первому зову нашего любимого Сталина, нашего боевого маршала Ворошилова. А защитить СССР мы сумеем!

Я горжусь, что ношу значок ворошиловского стрелка, а если стану еще парашютистом, тогда я буду еще больше полезен в деле обороны.

НИКОЛАЙ УЛАНОВ,
учащийся школы рабочей молодежи (Курск).

ПУСТЬ ВРАГИ ЗАПОМНЯТ МАРКУ МУХИНСКОГО ПАРОВОЗА

Как мой паровоз «ЭГ—5665» на линии Льгов—Готня безавариен, так и отечество мое, не зная пределов в росте и расцвете, всегда будет крепостью побед.

С паровозом я подружился в 1918 году. «Щука—489» была старушкой, еле дышала. На слом бы ее! Но налетело черное воронье—банды Деникина. Отцу моему и его соратникам по коммунистической партии пришлось вернуть к жизни дряхлые детали машины, чтобы увезти семьи от кровопролития, чтобы не дать большевистское племя на растерзание кровожадным тупеядцам, чтобы после вернуться и уничтожить белобандитов.

Мне было тогда всего 14 лет, но я помню, как послушна была машина-«старушка» в руках командира Морозова, как промчала она коммунистический эшелон из Льгова до Оренбурга сквозь бандитские заставы, сквозь смерть. Машине вернули жизнь, и она сделала то же по отношению к людям. В пути помогли нам самая мелочная предусмотрительность и крепкая связь с товарищами по делу.

Так вот и теперь я предусмотрителен. Каждая моя поездка—разрешение какой-нибудь задачи. Даже жена помогает в этом. Провожая к поезду, она непременно говорит: «Васенька, смотри... как лучше»; так вот и теперь я дорожу машиной, держу крепкую связь с товарищами-кривоносовцами, чтобы нашей общей победе всегда был открыт семафор, чтобы путь, пусть с под'емами, нам это не страшно, всегда был чист, без заторов.

Люблю свое дело. И потому преграды расступаются передо мной. В стране начиналось великое стахановско-кривоносовское движение народа. Я организовал стахановскую колонну паровозов: 5665, 4103, 4119, 4144. Как часовой механизм, работают эти машины. Но этого было мало. Ведь есть измерители и они малы, есть тяжеловесные составы, а наши весят всего 1750 тонн. Рядом с нашим стремлением взять новые нормы появились враждебные разговорчики про то, что не нашим, дескать паровозам везти тяжелые поезда. Пришлось доказать, что только нашим паровозам и водить без аварий тяжеловесные составы. По инициативе лучших машинистов Союза норму увеличили до 2 тысяч тонн. Но паровозы могут дать большее. Отправившись из Готни точно по графику с поездом № 830774 в 2500 тонн, перевыполняя поперегонную скорость, я прибыл во Льгов на 1 час 25 минут раньше срока.

К чему все это я рассказываю? Воля к победе у меня крепкая. И вот могут враги наши попытаться ступить на мою землю, нарушить наш мирный труд...

Родина моя и мой паровоз. Я рано поднимусь с постели. Спокойно, как всегда, уверенно пойду в депо. Он будет меня ждать мощный, чистый, здоровый. Прекрасно будут работать золотники. Пар поступающий будет итти только на полезную работу.

У отца моего не было отечества. Он был только рабом и хозяином собственной нищеты, а у меня оно, любимое отечество, есть.

Вот почему мне хочется сегодня сказать: Я работал во славу родины, награду правительства получил за это. И если грянет бой, я выведу свой паровоз в ряды бронированных машин, первым стану в строй героических защитников дорогой родины. И тогда пусть враги запомнят марку мухинского паровоза!

Машинист паровоза № 5665 депо Льгов, Южных ж. д. орденоносец
В. И. МУХИН.

ГОТОВ К ТРУДУ И ОБОРОНЕ

Я страстно люблю свою родину. Люблю ее потому, что она создала для меня, как и для других, радостную, счастливую жизнь.

Я занимаюсь спортом 16 лет. Вспоминается, как в первые годы наш спортивный клуб насчитывал всего лишь около 100 чел. А теперь у нас в городе спортом занимаются и стар и млад.

Партия и правительство делают все возможное для того, чтобы выковать сильных, ловких, смелых и отважных тружеников социализма, готовых к труду и обороне своей родины.

Я научился метко стрелять, быстро бегать, хорошо прыгать, ходить на лыжах, метать гранаты.

Я прыгаю в длину сразбега на 6 метров 39 сантиметров, в высоту на 165 сантиметров, 100 метров пробегаю за 11,5 секунды, бросаю гранату на 50 метров, выбиваю 44 очка из 50 возможных. Мне принадлежит несколько областных рекордов. И этим я обязан родине.

Я обучаю сейчас легкой атлетике молодых физкультурников «Динамо», одновременно совершенствуя свои показатели. Мы укрепляем свое здоровье, разумно отдыхаем, и в то же время готовимся к обороне.

Спортсмен-начальник строительства на курской электростанции
Н. КАМЕНЕВ.

ПЕСНЯ О РОДИНЕ

Широка страна моя родная!
Много в ней лесов, полей и рек.
Я другой такой страны не знаю,
Где так вольно дышит человек.
От Москвы до самых до окраин,
С южных гор до северных морей
Человек проходит, как хозяин
Необ'ятной родины своей.
Над страной весенний ветер веет,
Всюду стало радостнее жить,
И никто на свете не умеет
Лучше нас смеяться и любить.
Но сурово брови мы насупим,
Если враг захочет нас сломать,
Как невесту, родину мы любим,
Бережем как ласковую мать.
Всюду жизнь и вольно, и широко,
Словно Волга полная, течет.
Молодым везде у нас дорога,
Старикам везде почет.
Наши нивы взглядом не обшаришь,
Не упомнишь наших городов,
И слово заветное «товарищ»
Нам дороже всяких слов.
С этим словом мы повсюду дома,
Нет для нас ни черных ни цветных,
Это слово каждому знакомо,
С ним везде найдем родных.

В. ЛЕБЕДЕВ-КУМАЧ.

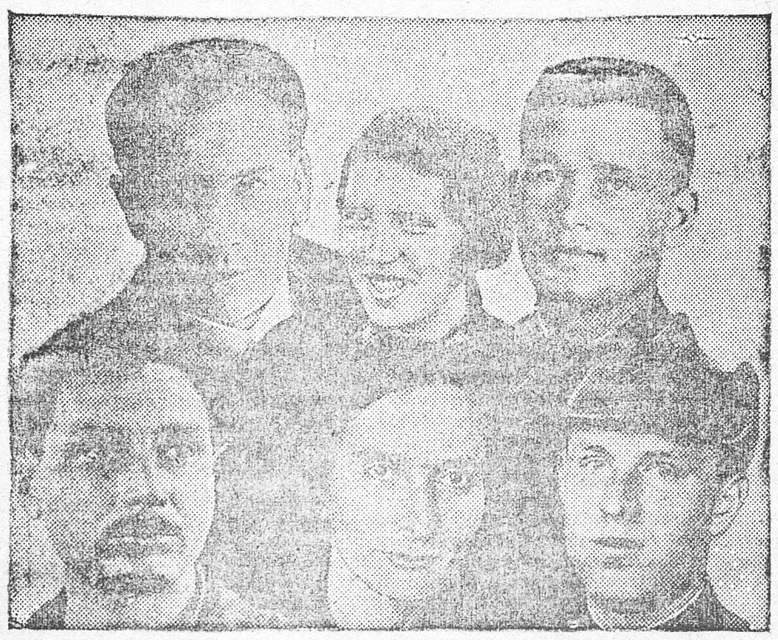

Вверху, слева направо: Южанов, Болдырева, Сухих. Внизу: Петков, Хлопик, Остапенко.

БЕССТРАШНО СМОТРЮ ВПЕРЕД

Мне только 20 лет, а я уже бесстрашно смотрю вперед, ведя послушную рукам стальную птицу.

А давно ли босоногим мальчишкой я бегал по улицам села Мостового, Сарапульского района, Кировского края? Старику-отцу не пришлось увидеть своего сына летчиком, командиром воздушного корабля. Его скромное желание не простиралось дальше того, чтобы я работал в своем маленьком крестьянском хозяйстве. Батрак, только после революции получивший возможность приобрести маленький домишко, он не видел блестящих перспектив, открывшихся перед трудовым народом.

Ленинский комсомол заменил мне семью. Он сделал из меня — полуграмотного крестьянского парнишки—летчика, готового в любую минуту пожертвовать жизнью на благо родины, ее процветание.

Где еще в другой стране возможно такое быстрое выдвижение молодого человека? Это возможно только у нас, в стране социализма, родине трудящихся всех стран.

Сейчас я — начальник парашютной станции курского аэроклуба. У меня обучается парашютному спорту молодежь курских предприятий и учреждений. Все знания, которые я получил в школе и потом закрепил на практической работе, передам своим воспитанникам.

Советская молодежь любит авиацию. Мы обязаны помочь ей овладеть самолетом и планером, научиться под куполом парашюта смотреть на необозримые просторы нашей великой страны.

Инструктор-летчик курского аэроклуба АНДРЕЙ СУХИХ.

МОЯ СЧАСТЛИВАЯ ЗЕМЛЯ

Сколько захватывающей радости, когда над твоей головой ярким зонтом раскроется купол парашюта. Хочется петь песни о прекрасной родине, воспевать солнце и бесконечно вдыхать всей грудью чистый, прозрачный воздух.

Много дочерей и сыновей великой советской страны штурмуют небо. Они смело взбираются на недосягаемую высоту, изучая стратосферу, бороздят воздушные просторы на легкокрылых самолетах, бесстрашно бросаются вниз с парашютом. Еще совсем недавно, в 1935 году, я, комсомолка, работница бюро контрольных переводов курского почтамта, пришла в курский аэроклуб, а уже 8 сентября я первый раз прыгнула с парашютом. Но это только начало. Хочется еще прыгать, чтобы стать такой же, какими были Люба Берлин и Тамара Иванова.

Осуществляется моя давнишняя мечта стать в ряды гордых соколов нашей прекрасной родины. Сейчас я учусь в летной группе курского аэроклуба, готовлюсь к самостоятельным полетам.

Я горячо, всеми силами моего сердца люблю свою родину, счастливый Союз Советских Социалистических Республик, где так хорошо и радостно живется свободным девушкам.

Всю свою жизнь посвящу авиации, обязательно буду летчицей-водительницей больших самолетов, для которых нет преград в воздухе.

Парашютистка ВАЛЯ БОЛДЫРЕВА.

На защиту встанут все

В этом сезоне мне пришлось в курском драмтеатре создать два образа, наиболее близких мне по той внутренней теплоте, по той любви к родине, которые их об'единяют. Это—врач Платон Кречет и комдив ОДВКА Малько в «Далеком».

Они близки мне, советскому актеру, их предательная любовь к советскому отечеству роднит меня с этими людьми, облегчает мне творческое проникновение в их образы. И когда зрительный зал дружно аплодирует реплике Кречета «Жизнь народного комиссара спасена», я понимаю, что это чувство любви к нашей великой родине, к нашей партии, к нашим вождям об'единяет меня, моего Платона со зрительным залом.

И я знаю, что если наши границы нарушит озверевший враг, то на защиту станут и врач Кречет, и артист Южанов, и вся масса зрителей, так горячо любящая и силу искусства и силу своей великой родины.

Артист В. ЮЖАНОВ.

Маленькие патриоты СССР

Вся наша богатая советская жизнь, с ее семимильными шагами вперед, с ее героями воздуха, воды и суши, с ее большой заботой о детях—рождает в каждом школьнике большую любовь к родине.

Ребята необычайно горячие патриоты. Попробуйте в разговоре с ними усомниться в том, что наши летчики не самые смелые, что наши челюскинцы не самые отважные, что наша страна не самая могучая,—посмотрите, в какой яростный спор они с вами вступят, с каким пылом будут доказывать, что вы неправы.

Мои ученики второго класса серьезно меня уверяли, что если бы «Челюскин» был построен не в Дании, а у нас в СССР, то он ни за что бы не утонул.

— Ведь не утонул же «Красин»— приводят они «неопровержимый» довод.

Каждый педагог обязан ценить, беречь это прекрасное чувство большой любви к пролетарскому отечеству и не только умиляться им, но воспитывать, растить его.

Как я воспитываю у своих ребят чувство любви к советской родине?

Возраст моих школьников 9—10 лет, но я стараюсь держать их в курсе событий в нашей стране. Все, что может понять мой школьник из интересных газетных корреспонденций или журналов, я обязательно прочитываю. А потом у нас идут большие задушевные беседы, которые ребята очень любят.

Мой класс не только прекрасно знает, кто такие Стаханов, Бусыгин, Демченко, Виноградова, но знает и Тельмана и за что он сидит в тюрьме.

Я стараюсь эмоционально насытить газетный материал. Когда я знакомила ребят с успехами Дуси Виноградовой, я им прочитала стихи Зины Александровой, которая от имени школьников одного села написала в стихах письмо Дусе.

Читали «Алешка Рязань и дядька-Беломор» Кассиля и очень много говорили о Беломорстрое.

Мои ребята хорошо знают о пионерке Мамлакат Нахангповой и очень «одобряют» ее.

— Молодец!—сказали они.—Мы гордимся ею!

В тот год, когда погиб «Челюскин», я вела четвертый класс. Дети не только жадно следили за газетами, но делали вырезки, собирали фотографии, оставались дежурить у радио, чтобы потом передать последние новости о челюскинцах своим товарищам.

Недавно я на показательном уроке читала небольшой рассказ «Таня—революционерка». Педагоги, присутствовавшие на уроке, следили за выражением лиц у детей и потом рассказывали мне, какой ненавистью загорались ребячьи глаза, когда я прочитывала места о врагах рабочего класса.

Любимые игры—«Чапаев», «челюскинцы», гражданская война, причем «буржуи» всегда бывают побеждены.

Учительница 5-й образцовой школы (Курск) Н. ХЛОПИК.

Я нашел свое отечество

В прошлом году я эмигрировал в Советский Союз из Болгарии. Трудно передать словами то чувство, которое я испытывал, когда впервые ступил на советскую землю, увидел на границе красноармейца.

Мне хотелось смеяться и плакать, хотелось петь об огромной радости, заполнявшей мою грудь.

Наконец-то я попал в страну, о которой мечтают миллионы трудящихся капиталистического мира!

В Болгарии я работал слесарем на металлургическом заводе акционерного общества Бекшлиер. Акционеры выжимали из нас пот, а платили за работу очень мало. За 12 часов работы я зарабатывал 55—60 ливров. Но и эти деньги не всегда попадали ко мне в руки. Огромные штрафы и вычеты поглощали почти половину заработка. Домой приносил не больше 30 ливров. Что можно было купить за эти гроши? Килограмм хлеба стоит 5 ливров, пачка папирос—6 ливров.

Где уж тут было думать о том, чтобы хорошо питаться, хорошо одеваться, культурно жить.

Театр, кино—недоступная роскошь для болгарского рабочего. Самый дешевый билет в театр стоит 10 ливров.

В последнее время под ударами кризиса в нашем местечке одно за другим закрывались предприятия, и рабочих выбрасывали на улицу. Наш завод начал работать один раз в неделю. Голод и холод заглядывали в наши каморки.

Как родного сына, встретила меня Советская страна.

Я поступил работать слесарем в сборочный цех курского моторо-ремонтного завода.

Сегодня и завтра я так же, как и миллионы людей в этой чудесной стране, уверен в своем будущем. Я могу учиться, я могу стать инженером, профессором, академиком.

Когда началось великое стахановское движение, я один из первых на заводе начал работать по-стахановски. Я выполняю свой план на 500—600 процентов. Мой заработок поднялся до 500—600 рублей в месяц. Я живу культурной и радостной жизнью свободного человека. Часто хожу в театр, почти ежедневно в кино, много читаю. Я вижу на улицах счастливых так же, как и я, людей. Они знают, что работают на себя.

Зимой я подал заявление в заводскую организацию Осоавиахима с просьбой принять меня в свои ряды. Приняли. Я начал учиться в парашютной школе и регулярно посещать занятия стрелкового кружка. Учебу уже закончил.

Я нашел свое отечество.

Пусть попробуют господа капиталисты сунуться своим свиным рылом в наш советский огород. Мы умеем стрелять без промаха и бесстрашно прыгать с самолета.

ДМИТРИЙ ПЕТКОВ,
стахановец курского моторо-ремонтного завода.