СВОДКА ОБЛЗУ

о ходе уборки озимых и ранних яровых *на 25 июля*

РАЙОНЫ	Сжато скошено, простоявшими, ручным способом и убрано комбайнами озимых и ранних яровых: Совхозы и учреждения	Колхозы	Единоличники	Колхозно-крестьянский сектор (в процентах)	Из числа скошенной площади убрано комбайнами в целых (в процентах)	Засеяно в сложенно на ранних озимых и ранних яровых (в процентах)	Обмолочено отсевных и ранних яровых, включая обмолоченные, но не сдан государству (в проц.)
Белгородский	1897	10290	99	59,7	26,2	21,8	13,5
Беленихинский	4	10608	17	61.2	28.2	30,0	25 4
Беловский	1369	16151	891	63,0	32,3	35 5	18 9
Бесединский	10	14832	190	61,8	53,2	26,4	19,0
Б.-Солдатский	472	12685	275	63,5	18.5	41,8	16,6
Б.-Троицкий	14	18342	6	65,3	47,4	33 4	21,0
Борисовский	502	14907	—	77,5	20,4	12 6	14,2
Глушковский	—	15574	426	84,6	34,1	51,9	26,7
Грайворонский	1997	12929	230	51,5	18,7	16,3	12,3
Иванинский	—	11953	341	56,4	20,2	47,3	19,7
Ивнянский	1644	14716	485	66,7	28,0	27,3	12,8
Касторенский	—	12363	170	54,8	51,8	70 2	25,0
Кореневский	1941	13691	844	66,1	29.9	26,2	14,0
Кривцовский	13	11175	400	61,8	31,8	53.5	19,3
Кр.-Яружский	1490	14201	36	85,5	37,1	42,7	20.7
Крупецкой	1776	11981	664	72,2	36,3	53,0	12,5
Ленинский	74	16252	74	77,0	23,8	43,4	21,5
Льговский	10	14902	134	63,4	25,7	55 3	21,6
Медвенский	31	19871	308	71,7	23,1	47 9	14,8
Микояновский	2911	13993	—	66,6	30,2	6.3	11,8
Обоянский	194	21735	384	78,1	27.9	48.7	33,9
Октябрьский	10	7684	57	40,8	24,9	49,3	12,7
Пристенский	1814	12354	244	50,1	27,4	46 9	12,9
Прохоровский	1549	15139	550	75,3	25,6	37,9	28,5
Ракитинский	848	17784	206	75,1	30,4	38,6	15,9
Рыльский	432	11813	65	68,4	15,7	29 2	15,0
Сажновский	—	1[illegible]78	—	66,0	29,0	34,4	15,7
Советский	—	19476	225	52,6	30 3	28,8	29,0
Солнцевский	281	2[illegible]4 4	150	63,4	30,4	41,2	20,8
Суджанский	1144	19333	419	71,7	21 1	29,6	19,0
Стрелецкий	—	15[illegible]80	50	73,9	48,5	30,9	16,6
Томаровский	375	16111	378	65,3	30,1	28,9	13,5
Черемисиновский	6	14987	816	52,5	23,2	43,2	19 1
Щебекинский	1816	4120	181	71,3	37,8	11,5	27,8
Щигровский	1561	23102	381	61,5	20 4	45,1	10 0
Б.-Полянский	5	19635	36	56,7	34.9	34 4	27,5
Воловский	300	11805	45	40,0	20,3	13,4	7,9
Волынский	—	18493	—	52,6	17.1	39,2	16.1
Долгоруковский	780	2[illegible]5 6	139	58,3	21 2	31.0	25,2
Должанский	400	23367	289	60,9	27 6	52,3	30,7
Измалковский	210	20946	132	62,8	28,8	28,4	28,6
Колпнянский	50	37137	216	81,1	21,3	50,1	18,2
Кр.-Зоренский	1067	12937	78	60,3	25,2	27,2	18 2
Ливенский	409	15735	206	73,0	24,5	25,7	30,3
Никольский	10	13479	113	46 5	7,9	3,3	4,1
Р.-Бродский	3 0	13096	201	50,1	27,0	17,0	23,2
Тербунский	221	15200	83	59,8	34,2	38,0	24,3
Б.-Дворский	165	14[illegible]5	105	58,4	32.7	47,9	19,2
Валуйский	593	14267	20	77,0	76,3	37,6	21,3
В.-Михайловский	—	11143	—	54,9	33,9	28,0	21,7
Волоконовский	20	21437	83	61,9	38,1	25,8	26,3
Горшеченский	433	8233	52	53,1	24,2	19,1	22 2
Корочанский	392	23292	131	69,0	20 6	39,4	25,4
Мантуровский	—	14298	57	62,2	17,4	29,9	22,1
Н.-Оскольский	8[illegible]	2 039	159	71,1	26,5	30,1	28,1
Скородянский	9	1,918	329	69,3	23,9	37,0	29,1
Ст.-Оскольский	750	13 25	247	58,6	43,8	51,5	29,0
Тимской	8	7130	159	61,7	33,5	33,3	27,7
Ураевский	11	17532	142	65 0	31,9	24,3	27 2
Чернянский	31	19232	131	58,1	30,4	18 3	27,1
Ясеновский	—	7433	201	32,5	30,1	44,2	31,6
Ястребовский	15	12921	98	57,1	27,1	45,2	2[illegible]5
Болховской	198	23189	16	70,3	14,9	54,9	1[illegible]
Верховский	—	9[illegible]94		53,9	22,6	28,4	29,2
В.-Любажский	5	10527	30	67,1	19,4	28,6	14,0
Глазуновский	49	16273	7	55,5	40,9	52,4	22,3
Дмитриевский	831	2 06[illegible]	508	65,1	39,1	56,0	14,2
Дмитровский	317	19408	—	63,7	12,8	20,6	20,5
Дросковский	81	18154	286	63,0	24,0	38,5	17,8
Залегощенский	22	11532	3	62,6	12,7	31,5	9 2
Знаменский	5	15716	27	61,4	18,1	38,9	19
Золотухинский	637	15900	233	71,0	39,0	48,8	21,0
Конышевский	1277	21061	310	59,1	29,7	43,9	10,2
Корсаковский	348	12829	—	51,6	17,3	38 6	17,2
Кромской	—	2[illegible]301	167	78,7	36,6	33,3	19 2
М.-Архангельский	734	17959	158	66,3	40,3	33,7	13 3
Михайловский	310	15393	429	70,1	14,8	57,3	11,7
Моховской	604	22068	35	65,7	18,9	32,6	25,8
Мценский	378	20283	22	59,3	22 3	3[illegible]3	19,4
Н.-Деревенский	612	13747	5	63 0	12,4	19 7	29 0
Новосильский	952	11500	—	58,5	22,3	35,2	22,4
Орловский	8	33802	342	61,3	22,8	35,5	16,3
Покровский	275	19197	97	60.2	18,1	50,7	13,8
Поныровский	689	14635	257	62,1	32,0	47,9	21,4
Свердловский	241	23914	5	58,6	21,8	37,6	20 2
Свободинский	181	6988	12	52,3	14,2	14 2	7,3
Сосковский	5	18945	72	64,2	13,6	64,7	19,3
Тельченский	—	10586	—	57,9	17,6	44,6	13,4
Троснянский	26	17510	91	66,4	32,8	61,2	19,8
Урицкий	5	22805	32	65,5	24,9	48,4	19,3
Фатежский	36	20945	76	63,5	14,8	47,6	11,1
Хомутовский	126	23040	719	67.1	17.7	42,4	13,3
Всего по области	42818	1518560	16304	66,3	27,3	38,5	19,8

Строительство 83 новых пекарен

В этом году в 62 районах области строится 83 пекарни с 138 печами. Мощность печей — 212 тонн хлебных изделий в сутки.

Кроме того, предположено дооборудование и капитальный ремонт 14 печей в существующих пекарнях. Мощность дооборудованных печей будет 215 тонн хлеба в сутки. Стоимость всего строительства составит 791 тысячу рублей.

ОТКРЫТ НОВЫЙ ПАВИЛЬОН

В Орле у городского сада открыт вновь выстроенный павильон «Бакалея». В павильоне можно купить всевозможные винно-гастрономические и кондитерские товары. Товарооборот павильона—до 2 тысяч в день.

Такой же павильон будет строиться около вокзала. Оборот павильона намечен—около 4 тысяч рублей в день.

ТОРГОВАЯ ХРОНИКА

▼ На 200 тысяч рублей закупил в Средней Азии облпотребсоюз сухих фруктов—курага, сабза, урюк, кишмиш. Сухие фрукты начнут поступать в конце октября.

▼ В августе намечен созыв расширенного пленума облпотребсоюза, на который будут приглашены отличники торговли.

▼ В Курске заканчивается строительство трех киосков «Бакалеи». Внутри киоски будут художественно оформлены, фасады выкрашены в голубой и белые цвета. В киосках можно будет купить кондитерские, винно-гастрономические и венские изделия.

ОЧКОВТИРАТЕЛЬ ИЛЮШИН

«На 25 июля план работ по дороге Орел—Болхов выполнен в следующем виде: нового мощения сделано 3 километра, россыпи шоссе—2,7 километра. Материал осталось подвести только на строительство одного километра. Последние работы будут закончены к 15 июля»...

Так докладывал заведующий орловским доротделом Илюшин уполномоченному Комиссии Партийного Контроля при ЦК ВКП(б) по Курской области.

Доклад происходил 27 июня. А в первых числах июля райдоротдел доносил отделу шоссейных дорог НКВД, что на 1 июля «олего камнем дороги Орел—Болхов 2,1 км». В тот день, когда тов. Ильюшин делал доклад, нового мощения было сделано только 1,6 километра и россыпи.... 600 метров.

Заверения, что последние работы будут закончены к 15 июля, не что иное, как очковтирательство. Чтобы до 15 июля подвезти необходимый песок и камень, надо было ежедневно высылать на работу по меньшей мере 1000 подвод. А фактически их работает 40—50.

Тов. Илюшин мельком упомянул о финансовых затруднениях (а то бы, мол, еще лучше работали), но совсем не заикнулся о 30 тысячах рублей растраты и о том, что виновники до сих пор не выявлены.

ОРЛОВСКИЙ.

Премии за высокий урожай семян

Многие колхозы Льговского района в прошлом году добились исключительно высокого урожая семян овощей. Так, в артели «Знамя революции» урожай семян столовой свеклы достиг 21 центнера с гектара, столовой моркови—7,8 и огуречных—2,3 центнера с гектара.

10 июля на кустовом совещании в Кудинцевском сельсовете начальник отдела семеноводства НКЗ СССР тов. Г. Б. Далокьян от имени НКЗ Союза вручил денежные премии председателям колхозов «Знамя революции» и имени Ленина—тт. Федунову и Бесчереву и бригадирам огородных бригад этих колхозов—Петрову и Семенову.

Д. Г.

Конференция читателей

В колхозах В.-Ольховского сельсовета, Щигровского района, книгу Анри Барбюса «Сталин» прочитали почти все грамотные колхозники.

Изба-читальня на-днях устроила конференцию читателей, на которой колхозники дали восторженный отзыв об этой замечательной книге.

К. З.

КОМАНДА ОСОАВИАХИМОВЦЕВ ВЕРНУЛАСЬ ИЗ МОСКВЫ

Из Москвы возвратилась в Курск команда из 12-ти осоавиахимовцев, студентов ВКСХШ, пединститута и рабочих трамвайного парка, ездивших туда на всесоюзные военно-химические соревнования. По главным об'ектам соревнований курские заняли девятое место в Союзе, а по дегазации местности—первое место.

ВЕЛОСИПЕДЫ ДЛЯ РАЙМАГОВ

В отдел культурных товаров облпотребсоюза поступило 88 велосипедов. Получено разных велосипедных частей на 42 тысячи рублей.

Велосипеды и части к ним будут отправлены по райматам и райпотребсоюзам.

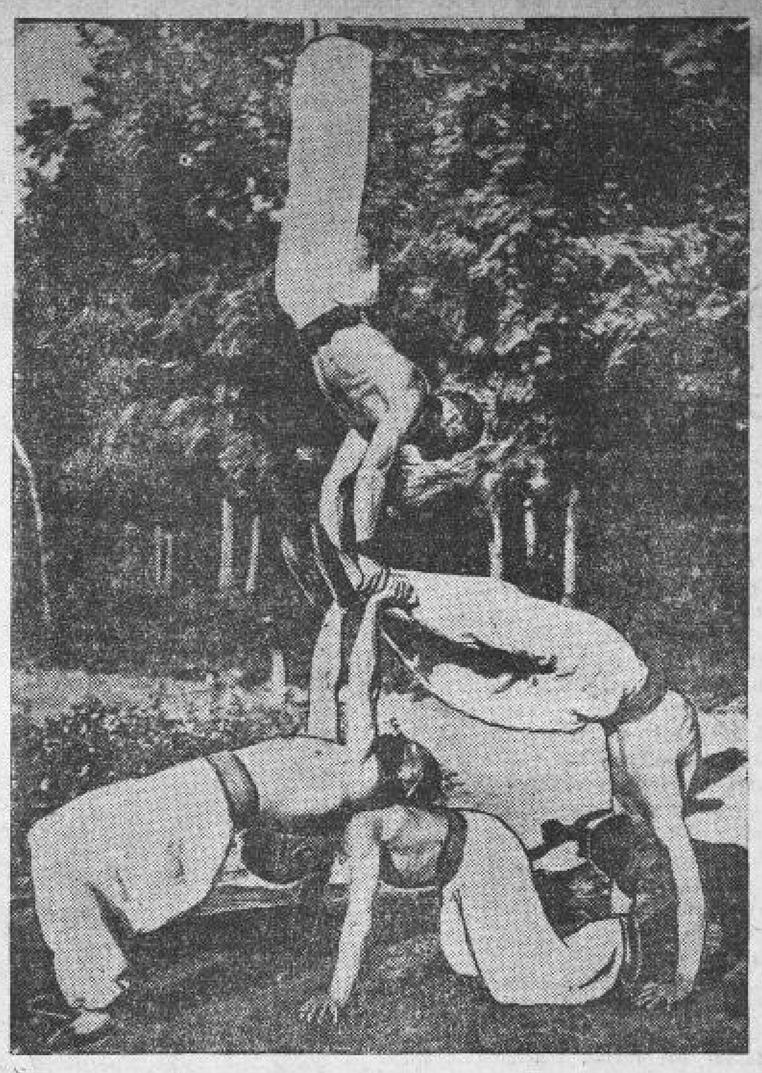

Бойцы подразделения Жевнерева тт. Проскуряков, Бояков, Мухалев и Зородов готовят номера к красноармейской самодеятельности.

РЕКОНСТРУКЦИЯ ВОКЗАЛА СТ. КАСТОРНОЕ

КАСТОРНОЕ. Не узнать сейчас вокзал станции Касторное-Воронежское. Выполняя приказ т. Кагановича, железнодорожники станции проделали большую работу по переоборудованию вокзала. Зал ожидания капитально отремонтирован и значительно расширен. При вокзале устраивается комната отдыха для пассажиров дальнего следования, а также комната матери и ребенка. Все помещения вокзала электрифицированы. Ремонтные работы заканчиваются к 1 сентября.

На реконструкцию вокзала затрачивается 50 тысяч рублей.

КОЛХОЗНИКИ НА КУРОРТАХ

В этом году, в связи со значительным хозяйственным укреплением колхозов, в областную колхозную кассу взаимопомощи поступило из районов большое количество заявок на места в санатории, курорты и дома отдыха. В санатории и курорты за первую половину этого года отправлен 191 колхозник. В прошлом году было отправлено только 97 человек.

Богатый медосбор

ШЕБЕКИНО. На колхозных пасеках большое оживление. Идет вторая качка меда. Колхозы, хорошо организовавшие работу пасек, получают богатый медосбор. Колхоз «Путь повышения урожая» накачал уже свыше трех тонн меда. В среднем от каждой пчелосемьи получено по 10 килограммов. Колхоз им. Сталина накачал из каждого улья по 6 килограммов меда.

На фабриках и заводах

МЕСЯЧНЫЙ ПЛАН ВЫПОЛНИЛИ ДОСРОЧНО

Дмитриевский фосфоритный завод 19 июля—на 11 дней раньше срока—выполнил июльскую программу по выработке фосфоритной муки.

Фосфоритной муки выработано 1307 тонн. Новые технические нормы по заводу в июле освоены на 116 процентов.

Директор завод ТОНКОШКУРОВ.

ГОТОВЯТСЯ К СЛАВНОЙ ГОДОВЩИНЕ

Стахановцы, рабочие и инженерно-технические работники Старооскольского паровозного депо готовятся к годовщине приема железнодорожников в Кремле. В мастерских депо и паровозных бригадах проверяются обязательства стахановцев и ударников. Проверка дает хорошие результаты. Машинист-кривоносовец тов. Барбашин перевыполнил новые нормы и за последний месяц заработал 1030 рублей.

Дадим 1500 водоразборных колонок

Коллектив рабочих чугунолитейного завода № 1 взял на себя обязательство в этом году вместо 800 штук водоразборных колонок по плану изготовить 1500 штук. Турбин системы «Бакки» вместо 85 изготовить 100 штук.

СКЛЯРОВ

Курск—Воронеж—Мучкап—Курск

390 КИЛОМЕТРОВ ЗА 5 ХОДОВЫХ ДНЕЙ

ЖЕРДЕВКА. (От нашего специального корреспондента). Одни за другими меняются села районов Воронежской области, с каждым часом отважные кавалеристы курских колхозов приближаются к Мучкапу. Вчера в семь часов вечера конники прибыли в районный центр Щучье. Навстречу им вышли трудящиеся и руководители районных организаций. На площади состоялся краткий митинг, на котором с речью о целях пробега и задачах оборонной работы в колхозах выступил командир отряда тов. Фридман.

Утром 27 июля проезжали село Андреевку, Токайского района; здесь предполагалась небольшая стоянка. Секретарь райкома ВКП(б) орденоносец тов. Боград, председатель райисполкома тов. Емельянов и колхозники сельхозартели «День урожая» уговорили конников позавтракать, накормить коней овсом, скошенным вчера комбайном специально для лошадей пробега. Пришлось уступить просьбе гостеприимных хозяев и сделать полный привал.

Сегодня ночуем в районном центре — Жерденке.

Все время стоит жаркая погода, но, несмотря на это, всадники чувствуют себя прекрасно, лошади здоровы, не переутомлены.

Вчера за 9 ходовых часов прошли 86 километров. Всего к вчерашнему дню за 5 ходовых дней пройдено 390 километров. Сегодня будет сделано 80 километров. Таким образом, отряд уже на первой половине пробега перевыполняет предполагавшееся расстояние дневных переходов.

До Мучкапа остается один день перехода, вечером 28-го будем там.

КАНТЕР.

В ПРЕЗИДИУМЕ ОБЛИСПОЛКОМА

О борьбе с пожарами

Еще 5 апреля с. г. Облисполком в специальном постановлении указал на необходимость лучшей организации противопожарной охраны в колхозах, совхозах и МТС. Однако райисполкомы этого постановления не выполнили.

Президиум Облисполкома обязал председателей райисполкомов и сельсоветов немедленно организовать дело противопожарной охраны в колхозах, совхозах и МТС. Начальнику облзу тов. Гусеву предложено восстановить во всех МТС штатную должность начальника пожарной охраны и обеспечить станции противопожарным инвентарем. Отделу пожарной охраны управления НКВД, начиная с июля и до сентября, провести на местах массовую проверку состояния противопожарной охраны в колхозах, МТС и совхозах.

Новый состав облдеткомиссии

Президиум Облисполкома утвердил областную детскую комиссию в составе товарищей Куба (председатель), Аксенова, Волошиной, Медведевой и Федосова.

ИЗВЕЩЕНИЕ

30 июля на «Боевой даче» состоится политмассовка трудящихся Ленинского района, посвященная антивоенному дню 1 августа. Коллективы всех предприятий и учреждений и все граждане, проживающие в Ленинском районе, приглашаются на «Боеву дачу» к 10 часам утра, 30 июля.

Культпроп Ленинского РК ВКП(б).

Отв. редактор А. Вл[illegible]

СЕГОДНЯ В ЗРЕЛИЩНЫХ ПРЕДПРИЯТИЯХ:

Сад им. 1 Мая Летний театр

Закрытый летний театр. Вечер мастеров ленинградской оперетты с участием Брянского, Кесельовского, Горельевича и др. В постановке: „Четыре ошибки"—оперетта в 1 действии, музыка Легара. „Свадьба в Севилье"—оперетта в 1 действии муз. Колло. Начало в 8.30 веч. Постоянные билеты действительны. В саду гуляньe, работают аттракционы. Играет духовой оркестр музыки. АНОНС: в летнем закрытом театре Гастроли азово-черноморской оперетты.

Госцирк ШАПИТО ул. Дзержинского (Пролетарский сквер)

Сегодня и ежедневно

Новая программа.

АЛЛИ-ВАД ИЛЛЮЗИЯ.

Оживающие куклы

(ПЕРВЫЙ РАЗ В г. КУРСКЕ)

Все новое, все интересно. Гастроли единственного в СССР

(5) ДАЙМОНД (5)

полет с батутом (американским)

Скоро большая конкурсная лошадей Скоро

под управлением заграничного дрессировщика

ДЕВИНДОРФ.

Дирекция

ЦЕНТР УЛЬ ГОСЦИРКАМИ

Кинотеатр ТЕМП Дзержинского, 34. АЛИМ в 6-ти частях. Начало сеансов: 7—8-30—10 час.

Комсомольский музыкально-драматический театр ул. Кирова, 3. Звуковой художественный фильм ДЖУЛЬБАРС Начало сеансов: 6—15, 8—15, 10—15. Детский сеанс в 4—15 ДЖУЛЬБАРС

Курский областной ипподром.

ЗАВТРА 30 июля 1936 г. Рысистые испытания лошадей

12 ЗАЕЗДОВ.

Начало в 3 часа дня.

Директор ипподрома РОГОЗИН.

410

С 12 августа в летнем закрытом театре начинаются гастроли азово-черноморской оперетты.

Ввиду ограничения постоянных мест, заявки и пролонгация договоров производится до 5 августа в саду им. 1 Мая от 10 часов до 3 часов дня и от 7 часов до 10 часов вечера. Телефон 3-43.

3—1 447

— КУРСКОМУ — Облметаллпромсоюзу — ТРЕБУЮТСЯ — на постоянную работы экономисты по труду и ценообразованию. С предложениями обращаться по адресу: Советская, 8.

3—1. 435.

— КУРСКОЙ — облконторе Сельхозбанка — ТРЕБУЕТСЯ — для работы в аппарате экономист с высшим образованием и практическим стажем работы. Адрес: Дзержинского, 8.

3—1. 537.

Скульптурно-художественная мастерская (ул. Дзержинского, № 18.) — об'являет — всем организациям и частным лицам, внесшим авансы (бывшему рекламбюро) на изготовление фонарей, вывесок, указателей и прочее, явиться не позднее 10 августа 1936 года для производства расчета. При себе иметь на руках квитанцию на внесенный аванс.

2—1 446

Курский самостоятельный консультационный пункт заочного финансово-экономического института (ВЗИНО) — об'являет — набор студентов на 1-й курс института.

1. Принимаются лица в возрасте от 17 до 36 лет, имеющие законченное среднее образование—окончившие 9-летку, 10-летку, техникумы, рабфаки, либо получившие аттестат об окончании средней школы в порядке экстерната.

2. Прием заявлений о зачислении в институт производится с 20 июня по 1 августа с. г. Заявления со всеми документами подаются лично от 11 до 3 часов дня и от 7 до 9 часов вечера или почтой по адресу: г. Курск, Елецкая, 3.

3. Программа и условия вступительных испытаний изложены в проспекте, который будет выдаваться или высылаться по требованию.

4. К заявлению о приеме должны быть приложены следующие документы: а) аттестат об окончании среднего учебного заведения, б) заверенная копия паспорта, в) автобиография и г) две фотокарточки с собственноручной подписью, заверенной учреждением.

448

Для артистов азово-черноморской оперетты ТРЕБУЮТСЯ КОМНАТЫ.

Обращаться в дирекцию сада им. 1 Мая с 10 часов до 3 часов дня.

417.

№№ ТЕЛЕФОНОВ РЕДАКЦИИ «КУРСКАЯ ПРАВДА»: зам. ответ. редактора—65, секретариат—5-39, зав. отдел. рабселькоров и писем—1-51, отдел рабселькоров и писем—2-15, отдел областной и городской информации—5-64, культурный отдел—5-64 (два звонка), пром.-транспортный отдел—11-54, советско-торговый отдел—11-54 (два звонка), отдел международной информации и отдел обзоров печати—2-91, партийный отдел—5-09, сельхозотдел—4-25, книгоиздательство—8-82, пом. ответ. редактора по издательству—3-53, выпускающий—6-[illegible].

Уполн. облита Ф. 8973. Курск, гостипография им. К. Маркса, Золотая, 15, тел. № 2-09. Тираж 70000.