Пролетарии всех стран, соединяйтесь!

КУРСКАЯ ПРАВДА

Орган Курского Обкома ВКП(б), Облисполкома, Облпрофсовета и Горкома ВКП(б)

Среда, 29 июля 1936 г. № 171 (3998) Год изд. 19-й

Новый мировой рекорд высотного полета

Самолет летчика Алексеева с грузом в 1000 килограммов достиг высоты 12.123 метров

26 июля летчик ЦАГИ тов. М. Ю. Алексеев поднялся в Москве на самолете с коммерческим грузом в 1.000 килограммов на высоту 12 километров 123 метра и отлично приземлился.

* * *

К своему высотному полету Михаил Юлианович Алексеев готовился несколько дней. 26 июля к вечеру были закончены последние приготовления. В грузовое отделение самолета были уложены тщательно прошитые мешки с грузом. Конструктор самолета инженер Архангельский и ведущий инженер самолета Рахманинов еще раз внимательно осмотрели машину.

В 19 часов самолет был готов взлететь, но погода не благоприятствовала полету. Густые слоистые облака окутали столицу безбрежной пеленой. Летчик ждал.

В 19 час. 25 мин. изящно отделанный моноплан, пробежав по полю аэродрома несколько секунд, плавно оторвался от земли и быстро стал набирать высоту. В двух метрах от земли летчик Алексеев убрал шасси и через несколько минут скрылся из поля зрения наблюдателей.

В 20 час. 59 минут он с изумительной точностью сделал посадку на центральном аэродроме им. Фрунзе.

Весь полет продолжался 1 час 34 минуты.

М. Ю. АЛЕКСЕЕВ, летчик-испытатель

РАССКАЗ ЛЕТЧИКА М. Ю. АЛЕКСЕЕВА

В беседе с сотрудником ТАСС тов. М. Ю. Алексеев о своем полете в стратосферу рассказал следующее:

— Взяв старт, я быстро пошел вверх. В 2 тыс. метров от земли я встретил густую слоистую облачность. Пробившись через нее на высоте 4 тыс. метров, я надел кислородную маску, но обнаружил, что пробка, закрывающая отверстие в маске, выскочила. Несмотря на это, я все же решил выполнить данное мне задание и продолжал полет, закрыв ладонью левой руки отверстие в маске, а правой управляя самолетом. С каждой тысячью метров термометр резко падал. На высоте 12 тыс. метров термометр показал минус 54 градуса, но я был одет тепло и не чувствовал мороза.

Быстро сгущающиеся сумерки заставили меня с высоты 12.123 метров вернуться на землю. Делая через каждую тысячу метров небольшие площадки с тем, чтобы освоиться с увеличивающимся давлением, я пошел на посадку. Где нахожусь—определить было трудно. Земля была скрыта густыми облаками. Пришлось ориентироваться по солнцу, луне и характеру выпуклой облачности. Так я спускался до высоты 4 тыс. метров. Здесь я обнаружил в облаках небольшое «окошечко» и немедля воспользовался им. Когда снизился до 2 тыс. метров, вокруг было уже совершенно темно. Находился я в этот момент в 50—60 км. восточнее столицы. Развернувшись, взял курс на Центральный аэродром и через 15 минут благополучно приземлился.

Во время под'ема и спуска чувствовал себя прекрасно. Все приборы работали безотказно. Отлично действовал 20-тысячный альтиметр, построенный на «Авиаприборе».

Я считаю, что достигнутая мною высота не является пределом. На этом же самолете я поднимусь еще выше. Восхищен талантом инженера Архангельского, сконструировавшего этот самолет.

МИХАИЛ ЮЛИАНОВИЧ АЛЕКСЕЕВ

Михаил Юлианович Алексеев родился в 1903 г. в семье учителя музыки и пения. Окончил шесть классов гимназии и советскую школу второй ступени.

В 1920 г. Михаил Юлианович работает в Барнаульском губпродкоме. В 1921 г.—в заградительном отряде. В апреле 1922 г. М. Ю. Алексеев поступает в школу младшего командного состава. По окончании школы в 1922—24 гг. тов. Алексеев работает в качестве инструктора спорта и допризывной подготовки.

Он много читает об авиаторах, изучает историю развития авиации и мечтает о полетах. Особенно его привлекает истребительная авиация.

В сентябре 1925 г. М. Ю. Алексеев поступает в теоретическую школу ВВС РККА. В 1926 г. он оканчивает ее и переводится в Н-скую военную школу летчиков. В 1927 г. Михаил Юлианович кончает школу летчиков и в течение шести последующих лет работает в ряде военных школ в качестве летчика-инструктора.

В январе 1934 г. М. Ю. Алексеев переходит на работу в научно-исследовательский институт ВВС в качестве летчика-испытателя. С мая 1935 г. работает летчиком-испытателем в ЦАГИ.

М. Ю. Алексеев член ВЛКСМ с 1923 г. и член ВКП(б) с 1928 г.

Неблагоприятная погода задерживает вылет „АНТ-25"

По полученным сведениям, вылет самолета «АНТ-25» в Хабаровск 27 июля не состоялся вследствие продолжающейся неблагоприятной погоды.

Ответ Героев Советского Союза тт. Чкалова, Байдукова и Белякова на приглашение приехать в Сочи

СОЧИ, 28. На приглашение общегородского партийного собрания приехать в Сочи на отдых, Герои Советского Союза—летчики Чкалов, Байдуков и Беляков прислали с острова Уд Сочинскому горкому ВКП(б) следующую телеграмму:

«Благодарим за приветствия. Надеемся увидеться.

Экипаж самолета «АНТ-25»:

ЧКАЛОВ, БАЙДУКОВ, БЕЛЯКОВ».

Организованно провести сев озимых

Наступает самый ответственный момент работы в сельском хозяйстве—одновременно с уборкой урожая и хлебопоставками через несколько дней в нашей области должен развернуться сев озимых.

Успешное проведение озимого сева будет зависеть от того, насколько районные партийные и советские организации, МТС и колхозы сумеют подготовиться к севу и организовать по-большевистски посевные работы.

Важнейшим условием в борьбе за урожай является строгое выполнение правил агротехники. Подготовка почвы, качество и сорт семян, сроки сева, вот что может дать устойчивый и высокий урожай колхозных и совхозных полей. Сейчас особое внимание надо уделить уходу за парами. Вспахать пары—это только полдела. Задача заключается в том, чтобы весь паровой клин держать в культурном состоянии.

Но есть районы, которые еще не закончили под'ем паров. Вот, например, Конышевский выполнил план вспашки паров на 83,2 процента, Ивацинский—на 75,6 процента, Прохоровский—на 56,9 процента, Великомихайловский—на 82,6 процента, Кореневский—на 85,2 процента и т. д.

Плохо также обстоит и с культивацией. По данным облзу на 20 июля, первая культивация произведена только на одной трети площади парового клина, вторая культивация произведена на 6,8 процента парового клина и третья культивация проведена на 1,3 процента паровой площади.

Одновременно с тщательной обработкой всех чистых паров нужно организовать вспашку и занятых паров по мере их высвобождения от яровых культур. Занятые пары нужно привести в полную готовность к началу озимого сева, так как значительная часть озимых культур в некоторых районах пойдет по занятым парам. В большинстве МТС и колхозов области эту работу недооценивают, отодвигают ее до «окончания уборки». Такая очередность безусловно вредна, надо умело сочетать одновременное проведение важнейших хозяйственно-политических кампаний — уборку урожая, зернопоставки и подготовку к проведению сева озимых.

Необходимо выше поднять темпы уборки урожая с занятых паров. Малейшее запоздание с этой работой угрожает удлинением посевных сроков, чего допустить ни в коей мере нельзя.

Огромное значение имеет и своевременная подготовка семян. В этом году в колхозах и совхозах выделены специальные семенные участки. Задача заключается в том, чтобы эти участки были убраны отдельно и зерно было полностью сохранено. Сейчас наблюдается немало случаев, когда урожай с семенных участков расходуется не по назначению или смешивается с продовольственным зерном.

В колхозе «Красная нива», Чернянского района, по распоряжению бригадира Трубавина урожай, собранный с семенных участков, скирдуется в общие клади. Также проводится и обмолот. Отличное семенное зерно смешивается с продовольственным.

По решению областных организаций, во всех колхозах области не позже 5 августа должны быть созданы семенные фонды, весь семенной материал должен быть тщательно отсортирован. Семена озимой пшеницы и сортовой ржи должны быть пропущены через триер. Многие колхозы и районы не могут сказать, что у них в полной исправности сортировки и триера. В колхозах Чернянского, Фатежского, Солнцевского и ряда других районов зерноочистительные машины даже не осмотрены, неизвестно в каком ремонте они нуждаются.

В борьбе за высокий урожай громадное значение имеет рядовой сев, а поэтому озимый сев должен быть проведен, как правило, исключительно рядовыми сеялками. Обязанность каждого председателя колхоза, каждого бригадира проверить состояние сеялок и заблаговременно привести их в полную готовность.

Колхозы и совхозы нашей области имеют все условия для того, чтобы провести сев в самые сжатые сроки и на уровне высокой агротехники. Задача партийных и советских организаций состоит в том, чтобы еще шире развернуть социалистическое соревнование, мобилизовать колхозные массы и рабочих совхозов на дальнейшую борьбу за высокий и устойчивый урожай, выполнить указания товарища Сталина о том, чтобы в ближайшие три—четыре года добиться производства хлеба до 7—8 миллиардов пудов.

К событиям в Испании

Ожидается большой бой у Гибралтара

ЛОНДОН, 27. По сообщению Бритиш юнайтед пресс, ожидают, что у Гибралтара будет иметь место большой бой. Одна часть правительственных войск уже выступила из Малаги и движется в направлении Алжесираса. Колонна мятежников, состоящая в большинстве из марокканских войск, тоже покинула Алжесирас в северном направлении и продвигается навстречу правительственным войскам. Ожидают, что столкновение сил противников произойдет в нескольких километрах от Ла Линеа.

Правительственными войсками производится атака на Сарагоссу. Ими же бомбардируются Балеарские острова. Главари мятежников на Балеарских островах пытались на лодках отплыть в море, но были захвачены в плен правительственным флотом.

Отступление мятежников с большими потерями

ЛОНДОН, 27. По сообщению из Мадрида, ожидается, что в самое ближайшее время мятежникам, наступавшим на Мадрид, будет нанесен решающий удар. В операциях против мятежников будут участвовать артиллерия и авиация.

В сообщении министерства говорится, что операции правительственных войск интенсивно развиваются против мятежников в Сарагоссе, Севилье, Кордове и других второстепенных пунктах, где мятежники еще держатся. Мятежники, находящиеся в горах близ Мадрида, вынуждены отступить с большими потерями.

В Сан-Роко (к северу от Гибралтара) фашисты после сражения обнаружили в домах 60 сторонников народного фронта. Все они были казнены на площади.

* * *

ПАРИЖ, 27. По сообщению из Мадрида, 3 важнейших дороги, ведущих в Мадрид, находятся в руках правительственных войск. Правительственная авиация бомбардировала Мелилью и Сеуту.

ЧЕХОСЛОВАЦКИЕ УЧЕНЫЕ В КУРСКЕ

27 июля, вечером, в Курск прибыла группа чехословацких ученых, посетивших каучукпромхоз № 11 в Горшеченском районе.

Руководитель группы доктор сельскохозяйственных наук господин Кавка в беседе с нашим сотрудником выразил свое огромное восхищение оказанным им приемом как в Москве, так и в Курской области.

— Мы, группа ученых чехословацкой сельскохозяйственной академии, в числе 6 человек,—говорит господин Кавка,—прибыли в Советский Союз, чтобы познакомиться с развитием каучуконосных культур, а также с постановкой работы в других отраслях сельского хозяйства, о которых мы очень много слышали.

Радушный прием, оказанный нам в промхозе руководителями районных организаций и директором промхоза, оставил у всех нас глубокое впечатление. Мы очень тронуты исключительным вниманием, которое оказывает нам в дружественной стране.

Работа каучукпромхоза и колхозов, которые мы посетили, произвела на нас исключительное впечатление. Любовное отношение колхозников к посевам каучуконосов говорит о блестящем будущем этой культуры. Стройная система хозяйства и культурность его ведения не только поражает, но и останется надолго в памяти, как красивое зрелище.

Особенно большое впечатление оставляет работа комбайнов. Принимая во внимание необ'ятные поля Советского Союза, эта машина является глубоко практичной и выгодной в сельском хозяйстве.

Но не только работа каучукпромхоза, культивирующего на ваших полях посевы ценных растений, как каучуконосы, оставили у нас приятное впечатление. Мы поражены всей огромной созидательной работой, которая ведется у вас в Советском Союзе. Строительство школ, колхозных клубов, общая культура самих колхозников, что мы наблюдали у вас в области, говорит об огромных успехах и блестящем будущем дружественной нам страны.

Я счастлив, говорит господин Кавка, что могу лично выразить вам свое пожелание успехов в будущем. Это я выражаю от всего сердца.

Совместная культурная работа великих народов Советского Союза и Чехословакии обеспечит успех нашей дружбы.

* * *

После короткого отдыха в Курске группа чехословацких ученых, сопровождаемая директором треста Каучуконос тов. Макагоном и профессором Культиасовым, отправилась на юг.

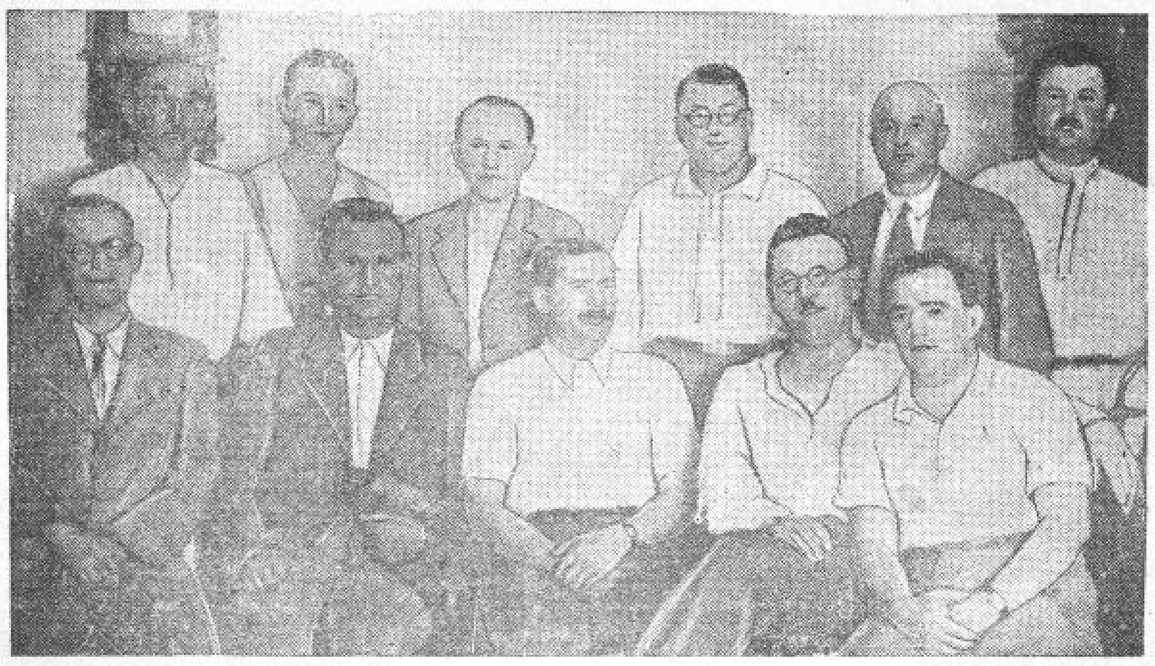

Чехословацкие ученые в Курске. НИЖНИЙ РЯД, СЛЕВА НАПРАВО: профессор ЗЕЛЬНИЧЕК, профессор МАЦКУ, руководитель делегации доктор сельскохозяйственных наук г-н КАВКА, директор гос. треста Каучуконос тов. МАКАГОН, доктор сельскохозяйственных наук г-н НЕБОВЕЦКИЙ. ВЕРХНИЙ РЯД, СЛЕВА НАПРАВО: специалист по каучуководству профессор КУЛЬТИАСОВ, научный сотрудник делегации г-н ШАНСКИЙ, научный сотрудник г-н СЛАМА, старший агроном оргбюро каучуководства по Курской области тов. АВРАМЕНКО, начальник оргбюро каучуководства по Курской области тов. КУЛЕШОВ, директор каучукпромхоза № 11 тов. ТУРЕЦКИЙ.

Германские планы агрессии

ПОД УДАРОМ—МЕМЕЛЬ, СЕВЕРНЫЙ ШЛЕЗВИГ, ЧЕХОСЛОВАКИЯ

ПАРИЖ, 26 июля. Табуи помещает статью в «Эвр», озаглавленную: «Рим и Берлин договариваются перед конференцией пяти». В статье указывается, что Берлин стремится выиграть время и добиться, чтобы конференция пяти локарнских держав не смогла собраться раньше ноября.

По словам Табуи, в английском министерстве иностранных дел ожидают усиления активности Германии предстоящей зимой. Помимо готовящегося удара по Мемелю и Чехословакии, англичане опасаются также оккупации Датского Шлезвига. В Лондоне известно, что одна из секретных статей германо-австро-итальянского соглашения представляет соглашение между Гитлером и Муссолини о взаимном предоставлении свободы рук на море: для Германии—в Балтийском море, а для Италии—в Адриатическом море.

Далее Табуи указывает, что осуществление германских планов в отношении Чехословакии, намечавшееся ранее на осень 1937 г., неожиданно перенесено на осень текущего года. С этим связывается и поездка Гейнлейна в Лондон. Германский план, пишет Табуи, повидимому, включает организацию мятежа в немецких округах Чехословакии против центральной власти, а также создание «автономного правительства».

По словам лондонского корреспондента «Эко де Пари», в результате переговоров Генлейна в Лондоне английское правительство не только не намерено оказать энергичную поддержку Чехословакии, но советует ей «столковаться с Германией».

* * *

ВАРШАВА, 27 июля. Близкая к польским правительственным кругам лодзинская газета «Республика» помещает сообщение из Данцига, в котором говорится:

«Данциг приступил, по договоренности с военными инстанциями Германии и при их содействии, к созданию собственной армии. Организационная работа идет полным ходом.

По возвращении председателя данцигского сената Грейзера из Женевы, где проведена на территории Данцига пробная мобилизация штурмовых отрядов фашистской партии, при чем выяснилось, что эти отряды с военной точки зрения не представляют большой ценности. По совету германских офицеров, прибывших из Восточной Пруссии в Данциг для участия в проведении пробной мобилизации штурмовых отрядов, было решено провести реорганизацию этих отрядов, а также приступить к созданию в Данциге таких вооруженных сил, которые могли бы успешно сотрудничать с германскими войсками, расположенными в Восточной Пруссии.

С этой целью несколько дней назад в Восточной Пруссии прибыла в Данциг группа германских штабных офицеров, которые приступили к усиленной вербовке рекрутов и к реорганизации штурмовых отрядов. Члены организационного штаба ради соблюдения тайны носят штатское платье или форму штурмовиков. В последние дни пароходом из Кенигсберга прибыла в Данциг новая группа германских офицеров и унтер-офицеров.

Пока приступлено к формированию в Данциге двух полков пехоты, нескольких батарей артиллерии, двух эскадрилий самолетов-разведчиков, а также частей службы связи и моторизованных отрядов пулеметчиков. Вся организация вооруженных сил в Данциге приспособляется к возможности военного сотрудничества с германскими войсками в Восточной Пруссии».

Двум японским судам разрешено войти в советские территориальные воды

27 июля с. г. японское посольство обратилось в НКИД с просьбой разрешить двум японским судам зайти в советские территориальные воды для оказания помощи японским рыбацким шхунам, потерпевшим аварии 23 и 25 июля у мыса Лопатка на южной оконечности Камчатки.

Просьба японского посольства была немедленно удовлетворена и местным властям на Камчатке посланы соответствующими центральными органами указания о допуске японских судов в советские территориальные воды и об оказании им содействия при выполнении их задач.