СТАХАНОВЦЫ—КОМБАЙНЕРЫ

Участники областного совещания передовых комбайнеров и комбайнерок 29 июня с. г. обратились с письмом ко всем комбайнерам области широко развернуть социалистическое соревнование на уборке. В своем письме они поставили конкретную задачу добиться того, чтобы каждый комбайн убрал за сезон не менее 300 гектаров зерновых культур.

Стахановцы-комбайнеры правильно организовали труд на уборке, овладели на «отлично» техникой своего мастерства и добились в результате этого хороших показателей. Взятые социалистические обязательства по соревнованию они подтверждают конкретными большевистскими делами.

Опытом передовых комбайнеров надо вооружить каждого комбайнера нашей области. Вот они лучшие мастера комбайновой уборки:

Комбайнер Соковнинской МТС, Конышевского района, тов. Ишуткин 18 июля убрал 30 гектаров. С начала уборки выработка его комбайна составила 130 гектаров. Не было еще ни одного дня, чтобы тов. Ишуткин не перевыполнил норму.

Соревнуясь с ним, комбайнер той же МТС тов. Михайлов 17 июля убрал 24 гектара, а всего с начала уборки—120 гектаров.

Хорошо использует свою машину и комбайнер Ореховской МТС тов. Белявцев. За два дня он убрал 49 гектаров.

Белявцев поставил перед собой задачу путем уплотнения рабочего дня и более четкого обслуживания комбайна значительно увеличить эту выработку.

В Тербунской МТС в соревновании на лучшую организацию комбайновой уборки первенство завоевал комбайнер тов. Налетов. Им за 3 дня убрано 75 гектаров, т.-е. по 25 гектаров в день.

Немногим отстает от него комбайнер тов. Козмин, который за 4 дня убрал 92 гектара. Самая высокая дневная выработка у него—28 гектаров. Хорошо работает и комбайнер тов. Феканов. Последний за 4 дня, перевыполняя ежедневно норму, убрал 73 гектара.

Комбайнер-комсомолец Паша Бойко и его помощник-штурвальный комсомолка Маруся Семененко в первый день убрали только 12,5 гектара. Но затем имеющиеся неполадки были устранены. Теперь комсомольский комбайн ежедневно перевыполняет норму. 16 июля было убрано 23 гектара. Но это, конечно, не предел. Комсомольцы Бойко и Семененко заявляют, что дадут еще больше.

Образцовая работа комсомольцев на комбайне обеспечивает успех колхозу в выполнении хлебопоставок. Этот колхоз одним из первых в районе идет по сдаче хлеба государству.

Тов. Хохлов, комбайнер Волоовской МТС, убрал за 3 дня 72 гектара. За это же время комбайнер Свердловской МТС тов. Бахин убрал 60 гектаров и комбайнер Глазуновской МТС тов. Мартьянов—58 гектаров. Комбайнер Орловской МТС тов. Семенов в день убирает от 18 до 23 гектаров. За шесть дней он убрал хлеб со 120 гектаров.

РЕКОРДЫ СТАХАНОВЦЕВ УБОРКИ

МЕДВЕНКА. (Наш корреспондент). 18 июля комбайнер краснополянского отделения, Петринского свеклосовхоза, тов. Жуков добился самой большой по совхозу производительности труда. За день на комбайне «Коммунар» он убрал 23 гектара ячменя. Заработок тов. Жукова в этот день составил 81 руб. 50 коп.

ТИМОФЕЕВ.

* * *

ЗМИЕВКА. Косари артели «Баррикады» тт. Федотов и Лазарев дают рекордную выработку на жатке. При норме в 5 гектаров они ежедневно скашивают на жатке по 10 гектаров, перевыполняют норму в два раза.

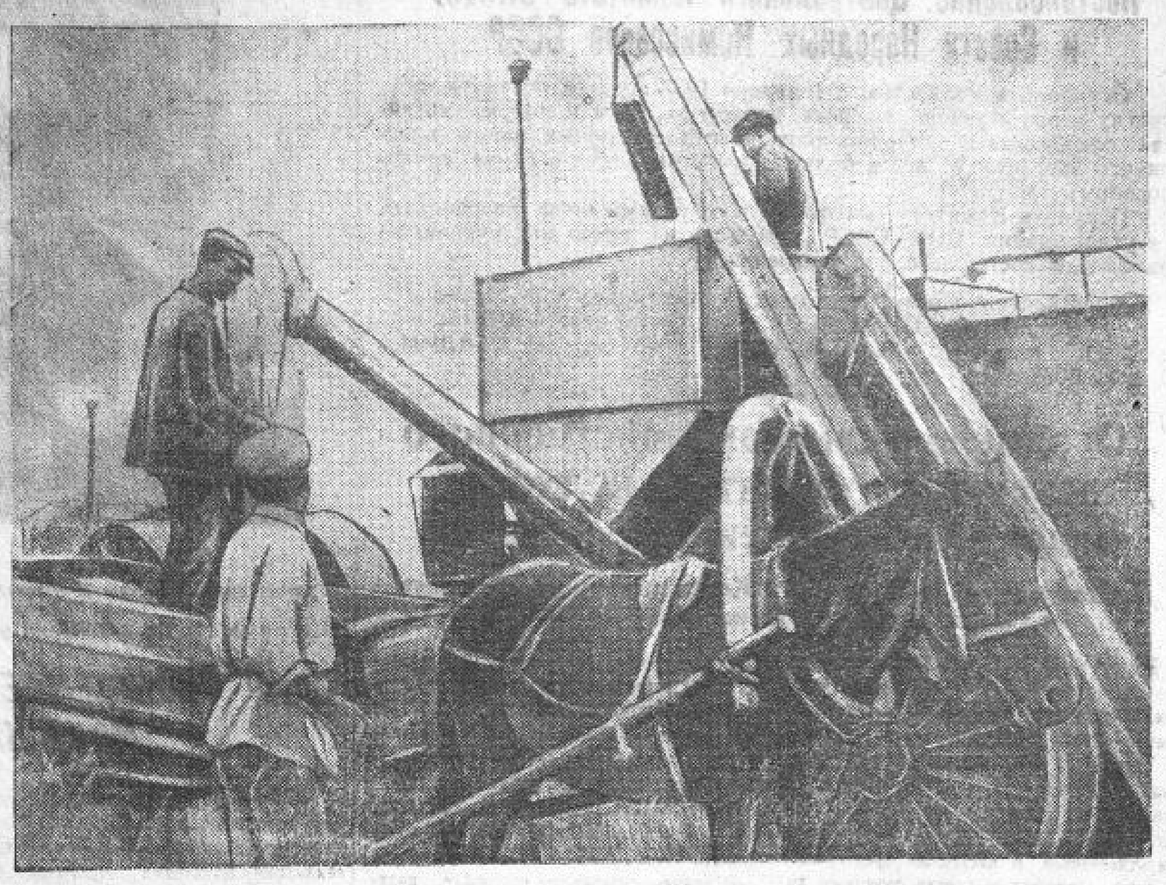

Выгрузка в «бестарки» обмолоченной ржи комбайном. (Колхоз «Веселе життя», Шебекинского района).
Фото БОГДАНЧИКОВА.

В СУДЖЕ ЗАТЯГИВАЮТ СРОКИ УБОРКИ

В постановлении июньского Пленума ЦК партии указано: «Установить, как предельные, сроки косовицы лобогрейками и жатками озимых и ранних колосовых культур (рожь, пшеница, овес, ячмень) 12—15 рабочих дней». Пленум Обкома вынес решение убрать рожь в 4—6 дней.

Что такие сроки выполнимы, говорит опыт передовых колхозов, которые в этом году проводят уборку ржи в 2—3 дня.

Иначе думают на этот счет в Суджанском районе. Здесь не дорожат каждым днем, убирают с прохладцей. 17147 га ржи и озимой пшеницы суджанцы должны убрать в 6 дней. На 15 июля не убрано и трети. В районе явно игнорируют решения ЦК и Обком о сроках уборки.

Уборку ржи район начал с большим запозданием. Хлеба Киреевского, Ч.-Поречненского, Борковского, Плеховского сельсоветов надо было начинать убирать еще 10 июля. Но только два колхоза — «Красная нива» и «Ленинский путь» на это число приступили к косовице. Остальные колхозы ожидали, пока созреет побольше ржи, и лишь с 14 июля начали «выборочную» косовицу.

Не торопятся с уборкой и районные руководители. В Суджанской МТС еще с весны составили план уборки, а сейчас сидят и ожидают, когда придут сроки уборки, намеченные в плане. Работники МТС мало бывают на поле, не интересуются созреванием хлебов. Старший агроном МТС Иванов на вопрос, когда начнется комбайновая уборка, ответил:

— Не раньше 18 июля.

— Почему?

— Да мы так запланировали.

Созрели ли где хлеба на комбайновых участках, Иванов почему-то не заинтересовался.

В колхозе имени Ленина давно созрел хлеб на отведенных для комбайновой уборки участках, но его убирать не торопятся, очевидно, по той же причине.

Давно созрела рожь в колхозах «Непобедимый» (предколхоза Марков) и имени Ленина (предколхоза Гриценко). Прекрасное зерно вымолачивает ветер. В колхозах мало проявляют заботы об урожае.

В колхозах, уже начавших уборку, не борются за сжатые сроки. В «Ленинском пути» косари работают «скопом», нормы далеко не выполняются. Жатки не снабжены зерноуловителями. На поле остается много колосьев.

Колхоз «Красная нива» (предколхоза Басов) убрал 134 га ржи. С момента косовицы прошло больше 5 дней, однако молотить не начинали.

КЛЕШНЕВ.

ПРИЕМКА ПОЛЕЙ НЕ ОРГАНИЗОВАНА

На полях колхозов Касторенского района совершенно не видно инспекторов по качеству. Убранные поля никем не принимаются. Зав. райзо Зайченко считает, что пока принимать нечего—уборка только разворачивается. Зайченко намерен, видимо, организовать приемку после окончания уборки.

Приемку убранных участков давно нужно было начать. В колхозе «Красная звезда» участок в 143 гектара считается «убранным», но это не так. В стерне оставлено бесчисленное множество колосьев. На каждом квадратном метре оставлено по 8—11 колосков в среднем—это, примерно, центнер зерна на каждом гектаре.

Вот «убранное» поле колхоза «Победа». С первого взгляда создается впечатление, что здесь неплохо поставлена борьба с потерями. Колосья сгребаются сейчас же после прохода жаток, на жатках кроме того поставлены зерноуловители. Но никто не следит за своевременной разгрузкой зерноуловителей. Они освобождаются от зерна только один—два раза в день.

ОБЕЗЛИЧИВАЮТ ТРУД БРИГАД

Бригадир артели «Привет коммунарам» тов. Монаков весь год активно, с исключительной заботливостью боролся за высокий урожай зерновых культур.

На полях бригады Монакова вырос великолепный хлеб. Некоторые бригады этого же колхоза и сеяли и ухаживали за посевами значительно хуже, и вполне естественно—соберут меньший урожай.

Ясно, что при окончательном распределении артельных доходов должна получить больше хлеба та бригада, которая сумела обеспечить больший сбор урожая. Но бригадир Монаков опасается, что может быть наоборот: и лучшие и худшие бригады будут расценены одинаково.

В Старооскольском районе, в частности в колхозах им. Буденного, «Заря свободы», «Светлый путь», им. Косарева, бригадиров, подобно Монакову, беспокоит одна и та же мысль, что труд их бригад будет расценен неправильно.

И это не без основания. В этих колхозах комбайном убирают участки одновременно двух, трех и более бригад, зерно обезличивается и засыпается все вместе.

На справедливые требования колхозников практиковать раздельную уборку или же в крайнем случае, где проводить ее так нельзя по форме гона, производить раздельную разгрузку бункера, соответственно бригадным участкам, на так называемой питательной магистрали, и не обезличивать зерно—руководители колхозов отвечали отказом.

К сожалению, и работники МТС не придают должного значения побригадному учету урожая. Старший агроном МТС неоднократно бывал на полях колхозов «Привет коммунарам», им. Буденного и других, наблюдал, как неправильно организована работа комбайнов на участках полеводческих бригад, но мер никаких не принял.

ЕВСЕЕВА.

НЕЗАКОННО УВЕЛИЧИВАЮТ ПЛОЩАДЬ СЕМЕННЫХ УЧАСТКОВ

По решению июньского Пленума ЦК ВКП(б) в этом году в колхозах должны быть выделены семенные участки лучшего, отборного зерна, использование которых на какие бы то ни было цели, кроме посевных, категорически запрещается. Эти участки не должны превышать 12 процентов общей площади по озимым культурам, 15 процентов — по яровой пшенице и 13 процентов — по овсу и ячменю.

Однако в ряде колхозов Старооскольского района имеется наличие антигосударственных тенденций, выражающихся в попытках увеличить размеры семенных участков против установленных норм. Чтобы полностью обеспечить всю посевную площадь семенами, Старооскольскому району необходимо 4482 гектара семенных участков. Но райземотдел и МТС, исходя неизвестно из каких расчетов, довели план до колхозов на 377 гектаров больше, что составляет в переводе на снятый урожай—четыре тысячи центнеров зерна. Следуя плохому примеру райземотдела и МТС, некоторые колхозы пошли еще дальше. Так, в колхозе «8 марта» сперва выделили семенной участок в 27,3 гектара. Этого количества вполне хватило бы, чтобы полностью обсеменить посевную площадь колхоза. Рейземотдел прислал свой план, по которому семенной участок увеличил до 42 гектаров. Тогда в колхозе пошли еще дальше. На участке в 100 гектаров поставили столбик с надписью «семенной участок», границу же участка не указали.

Увеличение площади семенных участков наблюдается и в других колхозах. Под видом увеличения семенных участков скрываются антигосударственные, кулацкие тенденции, направленные к тому, чтобы попридержать побольше хлеба в закромах и этим самым оттянуть выполнение плана государственных поставок.

Нельзя обойти молчанием и того, что в некоторых колхозах к семенным участкам относятся с пренебрежением, выделили участки засоренные. В колхозе «Привет коммунара», например, семенной участок озимой пшеницы засорен рожью.

— Не стоит выдергивать рожь, отберем при косовице,—решил председатель колхоза.

Старший агроном райзамотдела, в присутствии которого происходил этот разговор, с председателем колхоза вполне согласился.

КОВАЛЕВ.

Намолоченный хлеб оседает в колхозах

Июльский Пленум ЦК ВКП(б) четко указал, что «выполнение обязательств по сдаче зерна государству является первоочередной обязанностью каждого колхоза и каждого единоличного хозяйства и должно быть произведено из первых обмолотов». Однако эта важнейшая и строго обязательная к выполнению директива грубо игнорируется и нарушается в Ленинском районе.

На колхозных полях района вторую пятидневку работают семь комбайнов. Получаемое от комбайнов зерно подвергается сортировке, но не отправляется на государственные склады в счет обязательной зернопоставки. Вполне готовый к сдаче хлеб оседает в колхозных амбарах и на току.

Например, в колхозе имени 8 марта, Никольского сельсовета, комбайнер Ковалев А. П. на своем комбайне № 3 убрал 58 гектаров. С этой убранной площади колхоз получил свыше 600 центнеров зерна. Это зерно хорошо отсортировано и просушено, но его прямо с тока возят в... амбары.

Руководители этого колхоза под предлогом различных об'ективных причин пытаются задержать отправку хлеба первого обмолота на элеватор. Они ссылаются на то, что в колхозе недостает мешков, нехватает рабочей силы, нет лошадей. На самом деле и рабочая сила есть, и мешки, и лошади. 25 рабочих лошадей не заняты ни на какой работе в поле. Используя этих лошадей, колхоз в два дня мог бы имеющиеся 300 центнеров намолоченного зерна доставить на ссыппункт.

На току артели имени Кагановича несколько дней лежит свыше 300 центнеров вполне готового зерна. Располагая 30 свободными лошадьми, колхоз все же не торопится скорее начать зернопоставку государству.

В колхозе «Доброволец» намолочено хлеба до 500 центнеров. Все зерно свежено в колхозные амбары и просушивается на расчищенных токах яблони правления колхоза. Председатель колхоза Плохих, проявляя антигосударственные тенденции, распорядился временно воздержаться от сортировки и отправки этого хлеба на ссыппункт.

В колхозе «Доброволец» на-днях побывали директор МТС тов. Дорохов и его заместитель по политчасти тов. Федяев. Но они, интересуясь всеми мелочами колхозного производства, не обратили внимания на злостно задержанный здесь хлеб, который нужно было незамедлительно направить на государственный элеватор.

Не вывозят хлеб, получаемый от комбайнов, и колхозы имени Крупской, Быкановского сельсовета, имени 8 марта, Филипповского сельсовета, и другие. В этих колхозах также лежит на токах свыше 400 центнеров зерна. Вредные антигосударственные настроения среди отдельных руководителей колхозов довольно распространенное явление в районе, но с ними не ведется совершенно никакой борьбы.

Закончилась уборка озимых. Началась массовая молотьба. На колхозных токах скопилось много обмолоченного хлеба, но его не сдают государству. Хлеб оседает в колхозах. Не случайно, что от Ленинского района на дьяконовский укрупненный пункт Заготзерно поступило лишь 225 центнеров. Только несколько колхозов начали сдачу хлеба в счет обязательной зернопоставки.

В колхозах почти ежедневно бывают руководящие работники районных организаций, но они проходят мимо антигосударственных настроений, не замечают их, относятся к ним примиренчески, не борются с этими вредными явлениями.

ВЛ. ЧИЧЕВ.

Курск—Воронеж—Мучкап—Курск

Первый день пробега

ЩИГРЫ, 21 июля. (Наш специальный корреспондент). Походная жизнь участников конно-спортивного пробега началась 20 июля в 6 часов 30 минут. Первый день пробега показал высокую дисциплинированность людей и хорошую выносливость коней.

Первая остановка на ночлег была вчера в Охочевском сельсовете. Несмотря на позднее время, здесь собрались приветствовать знатных конников больше 300 колхозников.

Комсомольцы электростанции проявили исключительную заботу и внимание к пробегу. Заведующий станцией Георгий Больдейт, увидев, что во дворе сельпо, где стоят лошади, темно, взял с собой машиниста станции Алексея Перевна и слесаря Леонида Глушева, вкопали столб и быстро провели на двор электричество.

Председатели колхозов имени Калинина —тов. Егоров и «Гиганта»—тов. Латышев передали командиру пробега, капитану тов. Фридману рапорты о достижениях своих колхозов в области коневодства.

Первая ночевка окончена. Подъем в 5 часов. Орденоносец Яков Михайлович Юрченко, как и каждое утро на тренировке в Курске, осматривает всех лошадей. Чистка седел. Шоферы обтирают машины.

В Щиграх участников пробега встретили трудящиеся и представители колхозов. От имени трудящихся Щигровского района участников пробега приветствовал председатель райисполкома тов. Мешков. Командир пробега тов. Фридман поставил перед щигровскими организациями задачу развития широкого движения за овладение верховой ездой, за увеличение рядов ворошиловских всадников.

Сегодня выпускается первый номер стенгазеты «Ворошиловский всадник».

Из Щигров выступаем в 3 часа дня. Состояние участников пробега великолепное. Кони в порядке.

Я. С. КАНТЕР.

ДАДИМ СТРАНЕ КРЕПКИХ, ЗДОРОВЫХ И РЕЗВЫХ КОНЕЙ

Начальник коневодуправления облзу—комиссар пробега
Е. В. БУДДЕ

Если оглянуться назад, то со всей яркостью мы увидим большие достижения нашей Курской области в развитии коневодства за истекшие два года. Приведем только несколько цифр.

В 1934 году в колхозно-крестьянском секторе было 17,2 тысячи жеребят, а к концу года сохранили только 14,3 тысячи голов. Государственный план сыграл решающую роль и в развитии коневодства. В прошлом году многие районы и колхозы показали большевистские образцы работы в коневодстве. Улучшился уход за конем, значительно увеличилось конское поголовье, больше сохранено жеребят.

Однако решающий перелом в этой области произошел у нас после кремлевского совещания передовиков социалистического животноводства с руководителями партии и правительства в феврале этого года. У нас в области сейчас 600 колхозных коневодческих ферм, на которых имеется 20 тысяч лошадей. По плану мы должны в этом году иметь 78,6 тысячи жеребят. А на 1 июля уже есть 81 тысяча жеребят. Таких успехов Курская область впервые могла добиться потому, что в стахановское движение включились десятки и сотни колхозных конюхов, что сейчас за развитие коневодства борются не только конюхи, но все партийные, советские организации, вся масса колхозников.

20 июля лучшие стахановцы коневодства нашей области вышли в конно-спортивный пробег Курск—Воронеж—Мучкап—Курск. Этот пробег есть демонстрация достижений лучших коневодов нашей области. Пробег должен мобилизовать всю массу колхозников на еще лучшую работу в коневодстве, на полное сохранение молодняка.

Те небольшие достижения в коневодстве, которые имеет наша область, совершенно недостаточны и далеко еще не отвечают поставленным перед нами задачам. Сделано только начало. Коневодство все еще отстает от других отраслей животноводства. Впереди еще большая работа.

Маршал Советского Союза С. М. Буденный говорил, что партия и вся страна уверены, что работники советского коневодства в самый ближайший срок ликвидируют свое отставание, дадут хозяйству и армии вполне достаточное количество крепких, здоровых и резвых коней.

Сейчас надо мобилизовать все силы и средства, чтобы выполнить указания героического кавалериста тов. Буденного.

РАЗВЕРНУТЬ ЛУЩЕНИЕ СТЕРНИ

Колхозы «Пятилетка» и «12 Октябрь», Ракитянского района, хорошо организуя уборку хлебов, начали лущевку стерни. На полях этих колхозов вслед за жатками работают плуги и лущильники. В Валуйской МТС часть тракторных бригад также приступила к лущевке. В новоезловском колхозе уже вылущено тракторами 20 гектаров.

Такая большевистская забота о судьбе будущего урожая, к сожалению, свойственна пока еще довольно незначительному количеству колхозов и районов. В большинстве случаев лущевка не начата, хотя время для этой большой работы, являющейся одним из основных мероприятий по повышению урожайности, давно наступило.

Руководители Октябрьского района в период весеннего сева крайне слабые темпы пахоты оправдывали чрезвычайно сильной засоренностью полей, затрудняющей обработку почвы. И действительно, здесь многие поля поражают исключительным изобилием сорной растительности.

Своевременная лущевка стерни—одна из самых действительных мер борьбы с сорняками. Однако еще ни один из колхозов Октябрьского района не прибег к этому средству борьбы. Плуги и лущильники продолжают находиться на усадьбах МТС и колхозов.

Не ведется борьба с засоренностью земель и по Советскому, Черемисиновскому и ряду других районов. Здесь пока лишь намечают и планируют работу по лущевке, но самую лущевку не организовали.

Солнцевскому району необходимо произвести лущевку на площади не менее 5500 гектаров и Щигровскому району—на площади 4200 гектаров. Но до сих пор районные организации даже не довели плана лущевки до отдельных колхозов.

Лущевку надо начинать немедленно после того, как хлеб скошен и сложен в копны. Поэтому надо складывать копны в правильные ряды, оставляя прогоны для плуга и лущильника. В ряде колхозов, в частности Советского, Чернянского и других районов, не соблюдается это обязательное требование, что лишает возможности лущить поле сразу же после кошения снопов.

Лущение помогает борьбе с сорняками, с личинками вредителей, способствует сохранению влаги в почве. Лущевка повышает в среднем на 10—15 процентов урожайность зерновых культур и сахарной свеклы. Вот почему не следует пренебрегать этим важнейшим приемом агротехники.

Нужно сейчас заботиться о судьбе будущего урожая. Но надо не просто выполнить план лущевки, а выполнить его в наиболее выгодные сроки. Всякое промедление с лущевкой снижает ее эффективность.

Ф. ЯНОВИЧ.

Собирают хороший урожай

Начавшаяся уборка показывает, что колхозы Глушковского района, собирают урожай зерновых значительно выше прошлого года.

Чрезвычайно нагляден пример такого колхоза, как «Красный Октябрь». В прошлом году «Красный Октябрь» получил озимой пшеницы 14 центнеров с гектара, сейчас же собирают 16 центнеров, а на отдельных участках—до 20 центнеров. По яровой пшенице урожай против прошлого года вырос с 7 до 12 центнеров с гектара.

Колхоз «Новый свет», председателем которого работает в течение пяти лет тов. Пономаренко, собирает в среднем по 15 центнеров зерна с гектара. Особенно замечательны успехи колхоза «Червоный шлях». Несмотря на то, что его земельный массив состоит из супесчаника, с убранных первых гектаров озимых посевов колхоз получил в среднем по 17 центнеров зерна. Не меньше даст уборка и остальных участков озимых.

«Червоный шлях» уже третий год получает большие урожаи зерновых. Высокой агротехникой, дружным, организованным трудом колхозники «Червоного шляха» завоевали устойчивые урожаи.

560 ГЕКТАРОВ НА ТРАКТОР

ЛИВНЫ. (По телеграфу). Установленный годовой план мягкой пахоты в 560 гектаров на один трактор Грязцовская МТС полностью выполнила 17 июля. Стремимся сделать до конца сезона 1300 гектаров на каждый трактор.

Директор ЕФАНОВ.
Ст. агроном ПЕРЬКОВ.

СКЛАДЫ В БЕСПОРЯДКЕ

ПОНЫРИ. В Поныровском районе имеется 10 ссыпных пунктов, но ни один из них не готов к приемке зерна. Один ссыпной пункт занят еще зерном урожая прошлого года, в другом—не в порядке полы, в третьем—течет крыша, пять складов не продезинфицированы. В Понырях не подготовлены к встрече хлебного потока. Управляющий Заготзерно тов. Сазонов, очевидно, намерен держать поступающее зерно под открытым небом.