Пролетарии всех стран, соединяйтесь!

КУРСКАЯ ПРАВДА

Орган Курского Обкома ВКП(б), Облисполкома, Облпрофсовета и Горкома ВКП(б)

Среда, 22 июля 1936 г. № 165 (3992) Год изд. 19-й

ЛЕТЧИКУ ИСПЫТАТЕЛЮ тов. В. КОККИНАКИ

Поздравляю с достижением международного рекорда высоты на двухмоторном самолете с коммерческим грузом в 500 килограммов.

Крепко жму Вашу руку.

И. СТАЛИН.

Деритесь за первенство, товарищи дзержинцы

С огромным воодушевлением железнодорожники Курска и Орла отвечают на постановление ЦИК СССР о присвоении Курской дороге имени **Феликса Эдмундовича Дзержинского.** Имя тов. Дзержинского, огненного революционера, бойца большевистской гвардии, соратника Ленина—Сталина, неразрывно связано с восстановлением железнодорожного транспорта. Страна переживала тяжкие годы и с величайшим трудом залечивала раны, нанесенные ей хозяйственной разрухой. В ту пору В. И. Ленин писал: «Нам нужно восстановить оборот земледелия и промышленности, а чтобы его восстановить, нужна материальная опора. Что есть материальная опора для связи между промышленностью и земледелием? Это есть транспорт железнодорожных и водных путей...»

И вот на этот решающий участок в 1921 году партия послала Дзержинского. Не покидая своей вахты на страже революции—в ВЧК,—Феликс Эдмундович, с присущей ему страстностью и непримиримостью к врагам, взялся за восстановление транспорта, за создание прочной хозяйственной базы. Он сумел сплотить вокруг себя все лучшее, что было среди железнодорожников, привлек к активной работе группы старых специалистов. Его лозунг «Кто не с нами—тот против нас» мобилизовал армию железнодорожников на борьбу за дисциплину, на повышение революционной бдительности.

Прекрасный кристалический образ Дзержинского, как организатора восстановления железнодорожного транспорта, исключительно ярко встает перед нами теперь, когда железнодорожники, под руководством **Л. М. Кагановича,** добились больших побед. Ф. Э. Дзержинский и Л.М. Каганович—это олицетворение двух величайших эпох: эпоха восстановления и эпоха невиданного расцвета транспорта социалистического государства рабочих и крестьян. Оглядываясь назад, железнодорожники видят, как грандиозен и величественен пройденный ими путь за 10 лет без Феликса Эдмундовича Дзержинского. Они знают, что своими победами во многом обязаны ему, чье имя носят чудо-локомотивы ФД, бегущие по стальным путям нашей необ'ятной страны.

Особая задача поставлена перед железной дорогой им. Ф. Э. Дзержинского. Она призвана стать передовой по всем показателям и с честью носить имя великого революционера соратника Ленина—Сталина. Теперь, как никогда, должна быть развернута борьба против аварий и происшествий, против нарушения графика движения поездов.

Между тем, Курский и Орловский узлы до сих пор являются наиболее аварийными. Это позорит всю дорогу. Медленно изучаются и осваиваются новые технические правила эксплоатации железных дорог. Плохо поставлено обслуживание пассажиров, особенно на курском вокзале.

Сплошь и рядом наблюдаются вопиющие факты расхлябанности трудовой дисциплины среди паровозников и работников эксплоатации. В депо Курск (начальник т. Демин) господствует бюрократический стиль руководства и только поэтому там слабо развертывается стахановское движение. Общественность Курского и Орловского узлов по-настоящему еще не мобилизована на борьбу против таких разгильдяев, как машинисты-аварийщики Бочаров, Селюков, Васильев и другие.

Высокая честь присвоения Курской дороге имени Дзержинского налагает на каждого командира и рядового железнодорожника исключительно ответственные задачи. Дзержинцы должны работать только на «отлично», только по-стахановски. Их место в почетном ряду армии железнодорожников. Работать, как учил Ф. Э. Дзержинский и как учит железный нарком товарищ Каганович—с сознанием своего долга перед социалистической родиной. Лучший ответ на постановление правительства о присвоении Курской дороге имени Дзержинского—это в совершенстве изучить новые технические правила эксплоатации и свято выполнять их.

Деритесь, товарищи дзержинцы, за первенство вашей дороги в соревновании железнодорожников Советского Союза.

В Стрельно (Ленинград), в благоустроенном саду у самого взморья находится дом отдыха Кировского завода. Лучшие стахановцы Кировского завода отдыхают в Стрельно. В числе отдыхающих — знатный стахановец Кировского завода — Карл Карлович Христопсон — 73 лет, работает на заводе 63 года. Несмотря на преклонный возраст, он один из лучших стахановцев и общественников завода.

На снимке: К. К. Христопсон в саду дома отдыха Кировского завода, лежа в гамаке, читает газету.

РЕШЕНИЯ ЦИК И СНК СОЮЗА ССР ОБ ОБРАЗОВАНИИ НАРКОМЮСТА И НАРКОМЗДРАВА СССР

Центральный Исполнительный Комитет и Совет Народных Комиссаров Союза ССР постановили образовать два новых об'единенных (союзно-республиканских) наркомата—Народный Комиссариат Юстиции Союза ССР и Народный Комиссариат Здравоохранения Союза ССР.

В связи с образованием Наркомюста СССР органы прокуратуры и следствия выделяются из системы народных комиссариатов юстиции союзных и автономных республик и отныне будут подчинены непосредственно прокурору Союза ССР. Народным комиссаром юстиции Союза ССР назначен тов. Крыленко Николай Васильевич.

С организацией об'единенного Наркомата Здравоохранения Союза ССР в его ведение передается Всесоюзная государственная санитарная инспекция при СНК Союза ССР и с подчинением ему Всесоюзного Института экспериментальной медицины имени А. М. Горького при СНК Союза ССР. Народным комиссаром здравоохранения Союза ССР назначен тов. Каминский Григорий Наумович.

* * *

Центральный Исполнительный Комитет Союза ССР в дополнение к своему постановлению от 8 января 1936 года постановил наградить орденом «Знак почета» тов. Рыбальченко М. И.—технического руководителя велопробега Одесса—Владивосток.

Постановление Центрального Комитета ВКП(б) и Совета Народных Комиссаров СССР

Освободить полностью с 1 января 1937 года от поставок государству зерна, подсолнуха, риса, картофеля, мяса и молока хозяйства колхозников и единоличников, нетрудоспособных ввиду преклонного возраста (60 лет и больше) и не имеющих в семье трудоспособных членов.

Поручить Комитету заготовок в месячный срок разработать и с утверждения СНК СССР разослать на места инструкцию по применению настоящего постановления.

Председатель Совета Народных Комиссаров—Союза ССР **В. МОЛОТОВ.**

Секретарь Центрального Комитета ВКП(б), **И. СТАЛИН.**

20 июля 1936 года.

О замене сельскохозяйственного денежного налога в колхозах подоходным денежным налогом

Постановление Центрального Исполнительного Комитета и Совета Народных Комиссаров Союза ССР

Действующая система обложения колхозов сельскохозяйственным денежным налогом, построенная на основе погектарных ставок налога с планового посева текущего года и на изъятии большей части налога за счет доходов от зерновых культур, почти полностью освобождает от налога совхозы от технических культур и животноводства. В настоящее время такая система, заостренная против зернового хозяйства, стала уже несправедливой и должна быть изменена в соответствии с ростом доходов от животноводства и технических культур.

Рост доходов колхозов от технических культур, животноводства, огородничества и промыслов позволяет уже в настоящее время понизить обложение доходов от зерновых культур, а укрепление колхозов, как крупных сельскохозяйственных предприятий, позволяет заменить устаревший сельскохозяйственный налог с колхозов более справедливой системой обложения—подоходным налогом.

В соответствии с этим Центральный Исполнительный Комитет и Совет Народных Комиссаров Союза ССР постановляют:

1. Отменить с 1936 года существующую систему обложения колхозов сельскохозяйственным денежным налогом.

2. Установить с 1936 года взимание с колхозов подоходного налога на следующих основаниях:

а) подоходный налог колхозы уплачивают по общему валовому доходу колхоза за предшествующий год, определяемому по годовым отчетам колхозом.

В состав облагаемого дохода колхоза входят все денежные доходы колхоза, а также натуральные его доходы от сельскохозяйственного производства, исчисляемые по государственным заготовительным ценам;

б) ставка подоходного налога с колхозов устанавливается для сельскохозяйственных артелей и коммун в размере трех проц., а для товариществ по совместной обработке земли—в размере 4 проц. от валового дохода.

3. Установить следующие сроки взносов колхозами подоходного налога: 20 проц.—к 1 марта, 10 проц.—к 1 июня, 30 проц.—к 1 октября и остальные 40 проц.—к 1 декабря.

Примечание: для 1936 года установить сроки платежей подоходного налога с колхозов: 50 проц.—к 1 октября, и 50 проц.—к 1 декабря.

Председатель Центрального Исполнительного Комитета Союза ССР М. КАЛИНИН.

Председатель Совета Народных Комиссаров Союза ССР В. МОЛОТОВ.

И. о. секретаря Центрального Исполнительного Комитета Союза ССР И. УНШЛИХТ.

Москва, Кремль.
20 июля 1936 года.

О порядке выдачи ссуд сберегательными кассами под залог облигаций государственных внутренних займов

Постановление Центрального Исполнительного Комитета и Совета Народных Комиссаров Союза ССР

Достигнутые успехи в развитии внутренних государственных займов и задачи дальнейшего улучшения всего дела обслуживания держателей государственных займов позволяют уже в настоящее время отменить существующий стеснительный для держателей государственных займов порядок выдачи ссуд под залог облигаций лишь по разрешениям в каждом отдельном случае комиссий содействия государственному кредиту.

В связи с этим Центральный Исполнительный Комитет и Совет Народных Комиссаров Союза ССР **постановляют:**

1. Отменить существующий порядок выдачи сберегательными кассами ссуд под залог облигаций государственных внутренних займов лишь по разрешениям в каждом отдельном случае комиссий содействия государственному кредиту.

2. Установить с момента завершения конверсии, то-есть с 1 марта 1937 года, выдачу ссуд сберегательными кассами под залог облигаций государственных внутренних займов на следующих основаниях:

а) ссуды под залог облигаций выдаются на сумму не свыше 30 проц. стоимости облигаций, на срок не свыше 6 мес. со взиманием полпроцента в месяц;

б) держатель государственных займов, получивший ссуду под залог своих облигаций, во время пользования ссудой не участвует в тиражах займов, ввиду чего облигации, сданные в обеспечение ссуды, поступают в портфель сберегательных касс, а при погашении ссуды держателю государственных займов выдаются новые облигации на равную сумму с правом участия в дальнейших тиражах;

в) по ссудам, выданным под залог облигаций внутренних займов и не возвращенным в срок, взимается один проц. в месяц.

Председатель Центрального Исполнительного Комитета Союза ССР М. КАЛИНИН.

Председатель Совета Народных Комиссаров Союза ССР В. МОЛОТОВ.

И. о. секретаря Центрального Исполнительного Комитета Союза ССР И. УНШЛИХТ.

Москва, Кремль.
20 июля 1936 года.

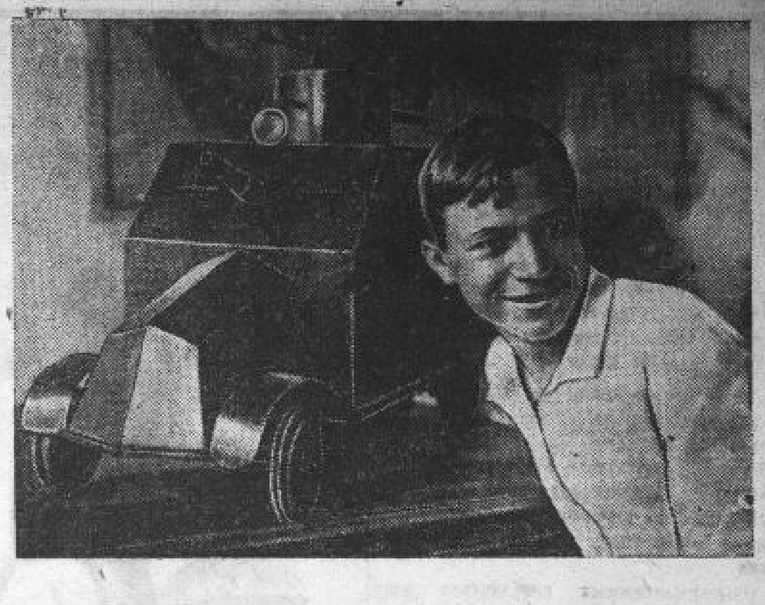

Ученик краснодарской 37-й школы Семенихин сконструировал бронеавтомобиль, управляемый по радио.

На снимке: тов. Семенихин у своего автомобиля.

СООБЩЕНИЕ О ПОДАВЛЕНИИ МЯТЕЖА В ИСПАНИИ

ПАРИЖ, 21. По сообщению из Барселоны, барселонская радиостанция передала манифест, в котором социалистическая организация Каталонии призывает трудящихся завтра вернуться к работе и продолжать сотрудничать с правительственными войсками для защиты республики от фашистов.

Севильская радиостанция, которая 2 дня передавала сообщения мятежников, стала передавать правительственные коммюнике. В одном из них говорится, что в Испании, включая Севилью, восстановлено спокойствие.

Севильская радиостанция вчера передала правительственное сообщение, в котором мятежникам дается срок для сдачи до 21 июля.

По сообщению из Мадрида, мадридская радиостанция передала на нескольких языках сообщение о том, что правительство является хозяином положения и что мятеж подавлен.

Арестовано свыше одной тысячи офицеров

ЛОНДОН, 21. По сообщению «Таймс», мятежные офицеры в Мадриде быстро сдались правительственным войскам после того, как их покинули солдаты, перешедшие на сторону правительства. Свыше одной тысячи офицеров было арестовано. Правительство взяло в свои руки 3 крупнейшие правые газеты. 4 правительственных военных судна бомбардировали Сеуту. В Севилью послана флотилия подводных лодок для борьбы с мятежниками. Команды 7 военных кораблей, обнаружив, что их офицеры замышляют присоединиться к мятежу, заковали последних в кандалы и взяли на себя командование кораблями.

Армия мятежников, возглавляемая генералом Франко, установила полный контроль над всем испанским Марокко. Франко об'явил осадное положение в Марокко и запретил забастовки под угрозой смерти.

Под лозунгом астурийских горняков

ПАРИЖ, 21. По сведениям из Орана, офицеры, командующие военными кораблями, прибывшими в Танжер (крейсера «Либертад», «Сервантес» и другие), с самого начала пытались присоединиться к фашистскому мятежу. Однако недовольный унтер-офицерский состав отказался повиноваться им; мятежные офицеры были немедленно арестованы.

Крейсером «Либертад» командует старший сержант.

На испанском броненосце «Дон Хайме», офицеры которого перешли было на сторону фашистских мятежников, также восстал рядовой состав, который решил поддержать правительство. Моряки убили командира корабля и выбросили за борт несколько офицеров.

Правительство официально сообщает, что в Северной Испании колонна мятежников под командованием генерала Мола уничтожена вблизи города Аранда де Дуэро правительственной авиацией.

«Фигаро» в очередной корреспонденции рассказывает о «динамитном бое», который горняки дали фашистским мятежникам близ Севильи. Горняки взорвали дороги, чтобы помешать мятежникам пробраться вглубь страны. Горняки атаковали фашистов с возгласами: «Да здравствует союз пролетарских братьев» (знаменитый лозунг астурийских горняков в 1934 году).

НАД ОБЩЕСТВЕННЫМИ ЗДАНИЯМИ РАЗВЕВАЮТСЯ КРАСНЫЕ ФЛАГИ

ПАРИЖ, 21. Вчера испанское правительство передало по радио коммюнике, в котором говорилось, что правительство близко к окончательному подавлению мятежа.

Вчера вечером центральные комитеты коммунистической и социалистической партий обратились к трудящимся с призывом оказать поддержку правительству.

По сообщению из Гибралтара, куда прибыли британские офицеры, которые сообщили корреспонденту Рейтер, что Малага «находится целиком в руках коммунистов». На улицах Малаги совсем не видно военных. Над общественными зданиями и над автобусами развеваются красные флаги.

БЕСПОСАДОЧНЫЙ ДАЛЬНИЙ ПЕРЕЛЕТ

С разрешения правительства Наркоматом тяжелой промышленности организован беспосадочный перелет на дальность 10—11 тысяч километров по маршруту Москва—Баренцово море—Земля Франца Иосифа—мыс Челюскина—Петропавловск-на-Камчатке — Николаев-на-Амуре—Рухлово—Чита.

Экипаж самолета: первый пилот—летчик-испытатель завода имени Менжинского тов. Чкалов, второй пилот—летчик-испытатель завода им. Горбунова тов. Байкуков, штурман управления военно-воздушных сил РККА тов. Беляков.

Самолет АНТ—25, на котором совершается перелет, построен Центральным аэро-гидро-динамическим институтом (ЦАГИ) и представляет из себя свободнонесущий моноплан, с большим размахом крыльев, снабженный одним мотором М—34 советской конструкции завода им. Фрунзе.

20 июля 1936 года в 5 час. 45 минут утра с подмосковного аэродрома, близ Щелкова, был дан старт.

Летчик Чкалов совершил взлет с удивительным мастерством. Самолет пробежал по площадке 1590 метров и, легко оторвавшись, быстро пошел в воздух и взял курс на север.

С самолетом поддерживается непрерывная радио-связь. В 14 час. 25 мин. по московскому времени самолет пролетел над Кольским полуостровом и вышел в Баренцево море и далее в Северный Ледовитый океан.

В 22 часа 10 мин. самолет прошел остров Виктория, пролетев 2697 километров от Москвы, и направился дальше к мысу Челюскина.

В 0 часов 25 минут 21 июля достигнута земля Франца Иосифа. В 5 часов 12 минут, обойдя в течение трех предыдущих часов циклон, самолет свернул с маршрута и слепым полетом пошел на бухту Тикси. В 8 часов 12 минут самолет находился над Северной землей, в 10 часов 10 минут—на побережьи к востоку от Нордвича в 14 часов 10 минут — около бухты Тикси.

НИКОГДА НЕ УГАСНЕТ ПАМЯТЬ О ЖЕЛЕЗНОМ ФЕЛИКСЕ

20 июля состоялось общегородское собрание партактива Москвы и работников НКВД, посвященное 10-летию со дня смерти Феликса Эдмундовича Дзержинского.

Собрание открывает встреченный бурными аплодисментами, секретарь МК и МГК ВКП(б) тов. Хрущев.

Под бурные овации собравшихся избираются в почетный президиум вождь партии и всех трудящихся товарищ Сталин, члены Политбюро ЦК ВКП(б) тов. Ежов, Димитров и Тельман.

В президиум собрания избирается бюро МК и МГК ВКП(б) тт. Ягода, Агранов, Прокофьев, Взлаин и тов. С. Дзержинская.

С обстоятельным докладом о жизни и деятельности Феликса Эдмундовича Дзержинского выступил встреченный овацией собрания тов. А. И. Микоян.

В ярких образах тов. Микоян рисует замечательную жизнь этого прекрасного, пламенного большевика, бойца и стража революции.

— Как солнце,—говорит тов. Микоян,—удаляясь на закат, увеличивается в своих размерах, так, чем больше времени уходит со дня смерти тов. Дзержинского, тем ярче предстает перед нами его образ, тем величественней, красочней встает перед нами фигура этого славного сына нашей партии. Феликс Эдмундович был человеком большой ленинско—сталинской правды. Он никогда не кривил душой, он никогда не подкрашивал действительности, он знал, что правда Ленина побеждает.

Если судить со стороны, иному покажется, что этот строгий человек только и был строг. Нет, это не так. Феликс Эдмундович блестяще сочетал в своей работе беспощадность к врагам народа с любовью к человеку, с заботой о трудящихся. Он прекрасно сознавал, что суровость и беспощадность к врагу нужны именно в интересах трудящегося человечества, в интересах миллионов. И надо уметь сокрушить и уничтожать врагов, которые пытаются испортить дело миллионов.

— Дзержинский,—продолжает тов. Микоян,—был человеком непрерывного действия, человеком, горевшим в огне борьбы, он был таким большевиком, о которых товарищ Сталин говорит, как о людях, не знающих расхождений между словом и делом. В сложнейшей обстановке Феликс Дзержинский по поручению партии создал острейший инструмент пролетарской диктатуры—органы ВЧК. На транспорте, в борьбе за восстановление разрушенной промышленности, всюду горел Феликс Эдмундович неутомимой страстью большевистского бойца. Он—весь огонь,—говорит тов. Микоян,—его огня хватает на все, он знает, каких людей куда посадить, кто оперативнее, кто подвижнее, кому какое поручение можно доверить.

Яркими примерами, фактами и цифрами тов. Микоян рисует огромный путь, пройденный нашей партией, рабочим классом, выстроившим под руководством большевиков, в борьбе с врагами, в борьбе с трудностями, величественное здание социализма, первые кирпичи которого закладывал Феликс Эдмундович Дзержинский.

Тов. Микоян вспоминает, как тов. Дзержинский непримиримо боролся с врагами партии, с троцкистско-зиновьевской сворой, со всей этой подлой мразью, пытавшейся вредить делу партии, делу народа.

— Дзержинский,—говорит тов. Микоян,—умел ненавидеть всей душой врагов партии и народа и в то же время любить беспредельной любовью людей своего класса, людей своей партии, всех трудящихся и их детей. Детей он любил и лелеял безгранично.

Он знал, для чего он живет и работает. Боец и страж нашей партии и революции—таков был наш Дзержинский. Мы гордимся его образом, мы гордимся и радуемся тому, что наша великая партия родила такого сына, как Феликс Дзержинский.

— Мы выстроили,—говорит в заключение своего доклада тов. Микоян,—прекрасное здание социализма, мы начинаем штукатурить и убирать его для еще более радостной и зажиточной жизни трудящихся нашего социалистического государства. И жаль, до глубины души жаль, что нет сейчас среди нас Феликса Эдмундовича Дзержинского, человека, отдавшего всю жизнь на строительство этого здания. И в этот день 10-летия его смерти, вспоминая его, мы скажем: под руководством нашей партии, под руководством нашего Сталина мы достроим величественное здание коммунистического общества.

Заключительные слова доклада тов. Микояна покрываются овацией всего собрания. Партийный актив, работники НКВД горячо приветствуют большевистскую партию и ее вождя. Весь зал встает, возгласы: «Бождю партии товарищу Сталину ура!», «Славным чекистам, выкованным Феликсом Дзержинским, ура!».

С речью о Феликсе Эдмундовиче Дзержинском, его славном революционном пути выступает тов. Агранов. Тов. Петерс делится своими воспоминаниями о личности Дзержинского. Секретарь партийного комитета трехгорной мануфактуры тов. Северьянова рассказывает собранию о той великой гордости, какой охвачен весь коллектив фабрики, получившей сегодня имя рыцаря революции Феликса Эдмундовича Дзержинского.