Пролетарии всех стран, соединяйтесь!

КУРСКАЯ ПРАВДА

Орган Курского Обкома ВКП(б), Облисполкома, Облпрофсовета и Горкома ВКП(б)

Вторник, 21 июля 1936 г. № 164 (3991) Год изд. 19-й

ВЫПОЛНИМ СОЦИАЛИСТИЧЕСКОЕ ОБЯЗАТЕЛЬСТВО

Наша область соревнуется с Воронежской на лучшее проведение весеннего сева, уборки и зернопоставок. Из публикуемых сегодня сводок о ходе уборки в Воронежской и Курской областях видно, что на 15 июля мы намного отстали от Воронежа по косовице, скирдованию, обмолоту и по уборке комбайнами.

Причины отставания заключаются в том, что в ряде районов нашей области не сумели по-настоящему организовать уборку и правильно использовать уборочные машины и, прежде всего, комбайны.

План уборки по области комбайнами выполнен только на 2,7 процента. Вот, например, в Измалковском районе работают 16 комбайнов и за 4 дня работы ими убрано только 229 гектаров. В Долгоруковском районе за 5 дней работы 10 комбайнов убрали 400 гектаров, в Малоархангельском районе 6 комбайнов за 3 дня убрали всего лишь 75 гектаров. Не лучше обстоит дело в Михайловском районе. Здесь за 3 дня 6 комбайнами убрано 115 гектаров.

В тех МТС, где сумели создать нормальные условия для работы комбайнеров, в первые же дни они показали замечательные рекорды. В Воловской МТС комбайнер тов. Хохлов за 3 дня убрал 72 гектара, тов. Налетов из Тербунской МТС за то же время убрал 75 гектаров. В той же МТС прекрасно работает комбайнер Козьмин, который в отдельные дни убирал по 28 гектаров. Исключительный рекорд на уборке поставил комбайнер Конышевской МТС тов. Ищуткин. Он 16 июля убрал комбайном 30 гектаров.

В некоторых районах явно недооценивают комбайны. Так, в Болховском, Ивацинском, Дмитриевском, Залегощенском, Великомихайловском, Сажновском и Советском районах до 15 июля не приступали к уборке комбайнами, в то время когда в этих районах уборочная была полностью развернута жатками и вручную.

Плохо идет и скирдование в нашей области. На 15 июля из 351508 гектаров заскирдован скошенный хлеб с 3689 гектаров. Чем, как не игнорированием решения июньского Пленума ЦК ВКП(б) можно об'яснить такое положение со скирдованием. Нельзя дальше терпеть разрыва между косовицей и скирдованием. Надо твердо помнить, что незаскирдованный хлеб—неубранный хлеб.

По скирдованию отстают: Должанский район, который из 12682 гектаров скошенных зерновых заскирдовал 0,6 процента, Щигровский район из 8034 гектаров—3 процента. Хомутовский район к скирдованию еще не приступил.

Отстает наша область по сравнению с Воронежской и с молотьбой. Из 347254 гектаров, скошенных в колхозах, обмолочено только с площади 8766 гектаров, включая и комбайновую уборку. Таким образом, эти цифры говорят о том, что в нашей области до сего времени молотьба в колхозах еще не развернута и решение июньского Пленума ЦК ВКП(б) о развертывании молотьбы на 3—5 день после косовицы во многих районах не выполняется. В Иванинском, Рыльском, Старооскольском, Волыньском, Дмитриевском районах до 15 июля еще не приступали к молотьбе.

Курская область по всем показателям уборочной отстает т Воронежской области, и сейчас наша задача заключается в том, чтобы напрячь все силы, догнать и перегнать соревнующуюся с нами область.

Вчера наши конники выступили в поход в соревнующуюся с нами Воронежскую область. Лучшие наши конюхи заслужили честь побывать в гостях у наших соседей. Нужно, чтобы за честь поехать в Воронеж в составе бригады, которая будет подводить итоги соревнования, боролись наши председатели колхозов, бригадиры, пятисотницы, комбайнеры, трактористы, молотильщики, коноплеводы.

Большевистской борьбой выполним и перевыполним наши обязательства по социалистическому соревнованию с товарищами воронежцами.

О результатах проверки выполнения постановления ЦК ВКП(б) и СНК СССР от 5-III 1936 г. „О школьном строительстве"

ПОСТАНОВЛЕНИЕ УПОЛНОМОЧЕННОГО КОМИССИИ ПАРТИЙНОГО КОНТРОЛЯ ПРИ ЦК ВКП(б) ПО КУРСКОЙ ОБЛАСТИ

16 июля 1936 года

Проверкой установлено, что строительство школ в г. Курске, в особенности школ по Кировскому поселку и по ул. Подвальной, проходит крайне медленно, что ставит под угрозу окончание их строительства в сроки, установленные ЦК и СНК СССР (10-VIII). Горстройтрест безобразно организовал работу на стройках и, несмотря на указания уполномоченного КПК по Курской области, не организовал 2-сменную работу. Механизмы на стройках совершенно не используются. Культурно-бытовая и политико-массовая работа среди рабочих поставлена исключительно плохо.

Горсоно и горсовет не приняли всех мер к своевременной реализации централизованных фондов на стройматериалы и мобилизации стройматериалов из местных рессурсов.

Уполномоченный КПК при ЦК ВКП(б) **постановляет:**

1. Указать тов. **Дробовскому** (управляющему Горстройтрестом) и тов. **Лосеву** (горсоно) на то, что ими не принято всех мер для выполнения постановления ЦК ВКП(б) о строительстве школ в 1936 г. и не обеспечено окончание строительства школ в сроки, установленные ЦК ВКП(б). Предупредить тов Дробовского и Лосева, что, если ими не будут приняты меры к своевременному окончанию строительства школ, они будут привлечены к строгой партийной ответственности.

2. Принять к сведению заявление тов. **Железнова** (облплан) о том, что он окажет всемерное содействие стройматериалами из местных фондов для окончания строительства школ.

3. Принять к сведению заявление тов. **Бертко**—зам. пред. Облисполкома, что Облисполкомом для окончания строительства школ в г. Курске отпущен кредит Горстройтресту в сумме 500.000 рублей.

4. Принять к сведению заявление тов. **Райзмана** (секретаря горкома ВКП(б), что для поднятия политико-массовой работы на стройках г. Курска, горкомом будет послана на постоянную работу бригада от горкома.

Уполномоченный КПК при ЦК ВКП(б) по Курской области
ЧУБИН.

ЕДИНЫЙ ФРОНТ ПРОТИВ ФАШИЗМА В ИСПАНИИ

РАБОЧИЕ МАССЫ НА СТОРОНЕ ПРАВИТЕЛЬСТВА

ПАРИЖ, 20. Сведения об Испании по-прежнему противоречивы.

Телеграммы подвергаются цензуре. Гавас сообщает из Гибралтара: «Марокканские части и иностранный легион захватили испанские города близ Гибралтара. Их артиллерия беспрерывно обстреливает рабочих, оказывающих энергичное сопротивление.

Агенство Энформасьон получило из Мадрида телеграмму, в которой говорится, что за исключением отдельных изолированных попыток, мятеж не распространился на другие пункты. Рабочие массы на стороне правительства. Есть надежда, что мятеж будет полностью подавлен. В Мадриде царит спокойствие. Спокойно также в Каталонии, Валенсии, в баскских провинциях, Галисии, Эстремадуре, на Балеарских островах, в Мурсии и большинстве пунктов Кастильских провинций и Андалузии».

В Сеуте, Севилье и Кадиксе командование мятежных частей опубликовало приказ о сдаче оружия, угрожая самыми тяжкими карами за невыполнение этого приказа.

Из Рабата сообщают, что авиачасти, расположенные в Тетуане, не присоединились к фашистскому мятежу и привели в негодность самолеты.

Вчера вечером правительственные самолеты сбросили несколько бомб над Тетуаном. Убито около 20 человек.

По сообщению из Мадрида, коммунистическая депутатка Долорес Ибаррури обратилась сегодня ночью по радио с призывом к мадридским рабочим выступить на борьбу с угрожающим Испании фашизмом. Анархо-синдикалистская конфедерация труда также призывает трудящихся к энергичному отпору попыток установления фашистской диктатуры. Руководители мадридских профсоюзов обратились к рабочим массам столицы с призывом к бдительности. Отряды коммунистической и социалистической милиции в полной боевой готовности об'езжали сегодня ночью на автомобилях центральные районы Мадрида.

БЫВШИЙ ПРЕМЬЕР ЛЕРУС БЕЖАЛ В ПОРТУГАЛИЮ

Париж, 19. Сведения о событиях в Испании продолжают носить противоречивый характер. По сообщению Гавас, один из лидеров мятежников генерал Франко об'явил, что в руках восставших находятся Андалузия, Вальядолид, Бургос, Валенсия, Арагония, а также Канарские и Балеарские острова.

Согласно же правительственному сообщению, в Барселоне против мятежников выступила штурмовая и гражданская гвардия и авиация. Мятежники понесли большие потери. Среди них произведены многочисленные аресты. Председатель каталонского правительства Компанис не покидает правительственного здания, руководя действиями против мятежников.

По сообщениям из Мадрида, в Кадиксе народ и гражданская гвардия отбили у мятежников управление гражданского губернатора. 40 самолетов вылетели из Куатро Виентос, снабженные правительственными прокламациями и бомбами. Горняки Рио-Динто в сопровождении гражданской гвардии и снабженные большим количеством динамита направились в Севилью. Горняки Линареса заняли горный проход, чтобы помешать передвижению мятежников. Капитан авиации Рексач бомбардировал мятежников в Севилье и Сеуте. Железнодорожное движение между Испанией и Францией прервано.

Снят с должности командующего первым военным округом (Мадрид) генерал Верхилио Кавансльас.

По словам газет, бывший испанский премьер Лерус бежал в Португалию. Правительство издало приказ о роспуске всех мятежных воинских частей.

МУДРАЯ ВНЕШНЯЯ ПОЛИТИКА СССР

ЛОНДОН, 18. «Манчестер гардиан» поместила передовую статью о внешней политике СССР.

Учитывая реальные факты, пишет газета, мы установим, что СССР не будет воевать ни с кем, если он к этому не будет вынужден. О СССР действительно можно сказать, что если он будет воевать, то только с целью самообороны.

Далее газета указывает, что Советский Дальний Восток настолько укреплен, что он сможет оказать сопротивление агрессору, даже если будет отрезан от Москвы. На Западе, продолжает газета, Советскому Союзу угрожает Германия. Германии будет трудно совершить нападение, так как между Германией и СССР находится Польша, однако, вооружения Германии ведутся в таком размере, что германские армии могут одиажды прорваться через любые ворота, даже через польские ворота, в отчаянном усилии напасть на СССР. Внешняя политика СССР в отношении Запада — это искусная и дальнозоркая политика международного сотрудничества, всегда направленная против агрессора и никогда не идущая настолько далеко, чтобы изолировать самого себя.

БОЛЬШОЙ ИНТЕРЕС К КОНСТИТУЦИИ СССР В АНГЛИИ

ЛОНДОН, 19. В здании английского парламента состоялось многолюдное собрание парламентских депутатов разных партий, в большинстве консерваторов, на котором полпред СССР в Англии тов. Майский сделал доклад о проекте новой Конституции СССР. Присутствующие проявили большой интерес к докладу. После доклада было задано много вопросов.

Отличный физкультурник, студент Высшей коммунистической сельскохозяйственной школы тов. АРТЕМЬЕВ. На областной спартакиаде вузов и техникумов он занял первое место в беге на 5 тысяч метров, пробежав это расстояние за 18 минут 21 секунду. Ректор школы премировал тов. Артемьева путевкой в санаторий.

Фото БОГДАНЧИКОВА.

ОБ УВЕКОВЕЧЕНИИ ПАМЯТИ тов. ДЗЕРЖИНСКОГО Ф. Э.

Постановление Центрального Исполнительного Комитета Союза ССР

В связи с 10-летием смерти тов. Дзержинского Феликса Эдмундовича—одного из ближайших соратников Ленина и Сталина, организатора ВЧК—ОГПУ и первых крупных побед партии в промышленности и на транспорте Центральный Исполнительный Комитет Союза ССР **постановляет:**

1. Установить на площади имени Дзержинского, в городе Москве памятник тов. Дзержинскому Феликсу Эдмундовичу.
2. Присвоить имя тов. Дзержинского Феликса Эдмундовича:
   а) Тагильскому вагоностроительному заводу;
   б) Краснопресненской трехгорной мануфактуре;
   в) Курской железной дороге и
   г) Люберецкой трудовой коммуне НКВД.

Председатель Центрального Исполнительного Комитета Союза ССР
М. КАЛИНИН.

И. о. секретаря Центрального Исполнительного Комитета Союза ССР
И. УНШЛИХТ.

Москва, Кремль. 19 июля 1936 г.

НОВЫЙ РЕКОРД ВЫСОТНОГО ПОЛЕТА

ЛЕТЧИК КОККИНАКИ ПОДНЯЛСЯ НА ТРАНСПОРТНОМ САМОЛЕТЕ С НАГРУЗКОЙ В 500 КИЛОГРАММОВ НА ВЫСОТУ 11458 МЕТРОВ

Постановление спортивной комиссии Центрального аэроклуба им. Косарева от 19 июля 1936 года

1. Заслушав сообщение и рассмотрев материалы и протоколы, представленные спортивными комиссарами Центрального Аэроклуба СССР инженерами тт. Кривинским М. С. и Спасским А. Н. о высотном полете пилота Коккинаки В. К. на транспортном самолете «ЦКБ-26» с 2 моторами «М-85» по 800 HP (лошадиных сил) с коммерческой нагрузкой 500 килограммов, совершенного 17 июля 1936 г. в 20 ч. 32 м.—21 ч. 35 м.,

постановили:

1. Засвидетельствовать достигнутую пилотом Коккинаки В. К. высоту полета равной 11.458 метров.

2. Признать результат полета пилота Коккинаки В. К. всесоюзным (национальным) рекордом высоты с коммерческой нагрузкой 500 килограммов по классу «С» (сухопутные самолеты).

3. Представить соответствующие материалы в Президиум Международной Авиационной Федерации (ФАИ) для засвидетельствования и утверждения этого рекорда как международного по классу «С».

Председатель спортивной комиссии Центрального Аэроклуба СССР им. А. Б. Косарева
комбриг ДЕЙЧ.
Секретарь ДЮБАРСКИЙ.

Титулеску о дружбе с Советским государством

БУХАРЕСТ, 17. Румынское телеграфное агентство сообщает, что в интервью, данном сотруднику газеты «Универсул», министр Титулеску, между прочим, заявил, что «любая страна, гарантирующая границы Румынии и границы наших союзников, по праву является нашим союзником. Наша политика по отношению к Советскому Союзу исходит из необходимости быть в дружественном согласии с соседней страной, насчитывающей 170 миллионов жителей. Я не коммунист и никогда не разделял этой доктрины, однако, я считаю, что сближение в области внешней политики с Советским Союзом, являющимся союзником наших союзников, то-есть Франции, Чехословакии и Турции, представляет собой лучшее средство, позволяющее нам осуществлять ныне действующие союзные договоры с полным эффектом».

В заключение Титулеску заявил, что «если все желают мира, то решение очень простое: создадим единый фронт мира. Если это окажется, однако, невозможным и если война должна будет вспыхнуть, пусть знают, что Румыния не может бороться в том направлении, в котором находятся государства, увеличивающие свои территории в ущерб нашей стране».

Курск—Воронеж—Мучкап—Курск

В ДОБРЫЙ ПУТЬ, ТОВАРИЩИ!

С пяти часов вечера площадь у драматического театра наполняется народом. Трудящиеся Курска пришли пожелать счастливого пути лучшим людям коневодства области, отправляющимся в большой конный пробег.

Красная лента на старте протянулась от одного столба к другому. Выход из города временно закрыт. Скоро по этому пути пройдут 34 лучших конника 17 районов Курской области. А пока, в ожидании их, льются веселые песни девушек и бодро звучит медь оркестров.

На красном полотнище выдержки из речи первого маршала Советского Союза Климентия Ефремовича **Ворошилова**: «Победить можно только на крепком коне».

17 часов 45 минут. Из-за поворота, с улицы Ленина, показались конники. Навстречу им несутся аплодисменты и звуки оркестра.

Митинг открывает заместитель председателя горсовета тов. **Аксанов.** Желая счастливого пути лучшим людям колхозного коневодства, он призывает их хранить своих друзей — рысаков.

— Заботьтесь о коне, храните его, чтобы к вашему возвращению в Курск он был в таком же отличном состоянии, как и сейчас.

Рапорт участников пробега Областному комитету ВКП(б) — тов. **Иванову И. У.**, Областному исполнительному комитету—тов. **Цареву П. С.** и начальнику главного управления коневодства Наркомзема СССР, маршалу Советского Союза тов. **Буденному С. М.**, зачитывает комиссар пробега тов. **Будде.**

Рапорт заканчивается словами в честь великого учителя и друга трудящихся Иосифа Виссарионовича **Сталина.**

С приветствием от Областного комитета ВКП(б) выступает редактор «Курской правды» тов. **Власов.**

Передавая горячий привет участникам конного пробега, он говорит:

— Сегодня мы отправляем четыре десятка лучших агитаторов за колхозное коневодство. Их пример заботливого и любовного отношения к коню будет подхвачен лучшими людьми колхозов нашей области. Конь нам нужен не только в сельском хозяйстве, он будет также играть решающую роль в обороне страны,—берегите его, выращивайте сильных, выносливых колхозных коней.

Командир конного пробега капитан тов. **Фридман,** рапортуя об успешно окончившейся тренировке участников пробега, просит дать маршрут и заверяет, что полученное им задание будет выполнено с честью.

Маршрут по направлению Курск — Воронеж — Мучкап — Курск вручает заместитель начальника облзу тов. **Дуботовкин.**

Падает разрезанная лента. Путь открыт. Счастливой дороги, дорогие товарищи!

А. Е.

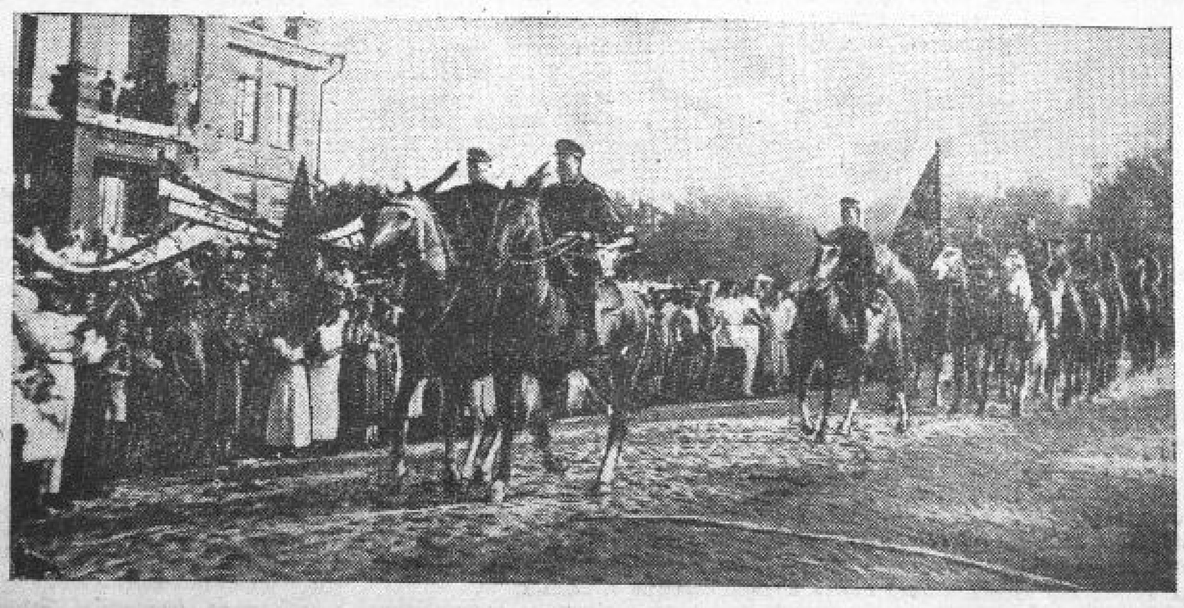

Старт конного пробега Курск — Воронеж — Мучкап — Курск.

В ПОСЛЕДНИЙ ЧАС

АНТИФАШИСТСКАЯ ДЕМОНСТРАЦИЯ В ЛОНДОНЕ

ЛОНДОН, 20. Перед зданием германского посольства в Лондоне 18 июля вечером происходила антифашистская демонстрация. Демонстранты требовали освобождение Тельмана, Андре и других узников германского фашизма. Посольство обратилось по телефону в полицию с просьбой рассеять демонстрантов. Демонстрация была хорошо организована. Как только полиции удавалось рассеять одну группу демонстрантов, на противоположной стороне улицы появлялась другая группа. Полиция арестовала несколько демонстрантов.

КУРСК в СОРЕВНОВАНИИ ОТСТАЕТ ОТ ВОРОНЕЖА

ВОРОНЕЖ	КУРСК
На 15 июля в Воронежской области скошено озимых колхозами и единоличниками 777080 га — 40 процентов.	На 15 июля в Курской области скошено озимых и ранних яровых колхозами и единоличниками 351508 га —14,5 процента.
Заскирдовано в колхозах 16931 га- 2,3 процента.	**Заскирдовано** в колхозах 3689 га—1,1 процента.
Обмолочено 39212 га — 5 процентов.	**Обмолочено** 8766 га—2,5 процента.
Убрано комбайнами в колхозах 33959 га—4,4 проц.	**Убрано** комбайнами 7831 га—2,7 процента.