КУРСК—ВОРОНЕЖ—МУЧКАП—КУРСК

СПОРТИВНЫЙ ПРОБЕГ НА КОЛХОЗНЫХ РЫСАКАХ

ГОТОВЫ В ЛЮБУЮ МИНУТУ ВЫСТУПИТЬ НА ЗАЩИТУ РОДИНЫ

Командир пробега, начальник кавалерийской школы капитан В. Я. ФРИДМАН

Лучшие коневоды нашей области Петр Александрович Власов (колхоз «Березовка», Свердловского района) и Яков Михайлович Юрченко (колхоз «12-летие», Красноярружского района) зимой через «Курскую правду» внесли предложение об организации конно-спортивного пробега.

Облисполком одобрил инициативу орденоносцев коневодства. Сегодня, в 6 час. вечера, лучшие конники наших колхозов выступят в пробег по маршруту Курск—Пригры—Кшень—Лачиново — Касторное —Воронеж—Приваловка—Никольское — Бурнак—Мучкап—Тамбов — Мичуринск —Липецк—Елец—Ливны — Змиевка — Малоархангельск—Поныри — Фатеж — Курск.

В пробег допущены колхозы и конюхи, давшие лучшие показатели в коневодстве. Пробег совершается на колхозных рысаках русской и русско-американской породы, записанных в государственную или районные племенные книги. Предстоит проехать больше 1500 километров.

Конюхи Мучкапского района, Воронежской области, первые в стране включились в борьбу за стопроцентную выжеребку кобылиц и выращивание всех жеребят. Наш конно-спортивный пробег преследует цель обмена опытом с мучкапскими конюхами-сотенниками и на пути пробега помочь колхозам в лучшей организации коневодства. Кроме того, пробег должен широко популяризовать конный спорт и борьбу за значок ворошиловского кавалериста среди массы колхозников. В эту работу должны включиться все районные советы Осоавиахима. В пробеге мы проверим возможность использования рысистой лошади в длительном марше, выявим роль соли и сахара в рационе кормления лошадей при форсированных переходах.

Крепкий, выносливый конь нам нужен не только в сельском хозяйстве и для удовлетворения растущих потребностей зажиточных колхозников, но он нужен нам и для целей обороны страны. Прошедшая тренировка участников пробега показала, что колхозники готовы в любую минуту выступить на своих конях на защиту нашей социалистической родины от посягательств врага.

ЛОШАДИ ПЕРВОЙ БРИГАДЫ— ЛУЧШИЕ В КОЛХОЗЕ

Бригадир полеводческой бригады колхоза „Новый мир", Суджанского района И. П. КАМЕНЕВ

В моей первой полеводческой бригаде 23 лошади. Из них 13 маток. Все матки в этом году ожеребились. Жеребята все живы и растут прекрасно.

Весеннюю посевную мы закончили при хорошей упитанности лошадей. И в уборочную моя бригада вступила с крепким конем. Лошади нашей бригады—лучшие в колхозе. Это и дало мне право участвовать в конно-спортивном пробеге.

Колхозники моей бригады, как и всей артели, ясно усвоили, что конь есть одно из главных богатств колхоза. За лошадьми у нас ухаживают заботливо. Каждый колхозник чувствует ответственность за состояние прикрепленной к нему лошади. Часто колхозники приходят на конюшню и проверяют, как конюхи кормят и поят лошадей.

Конское поголовье нашего колхоза растет из года в год. Сейчас у нас 122 лошади. А два года тому назад было только 98 голов.

Я с большим интересом еду в конно-спортивный пробег. Посмотрю в пути, как работают в других колхозах, как там организован труд, как идет уборочная. Где надо—помогу советом, а где и сам поучусь на лучших образцах работы.

Людей, добившихся стопроцентной выжеребки кобылиц и полного сохранения конского молодняка, у нас пока мало. Я считаю, что конно-спортивный пробег, в котором участвуют лучшие коневоды области, должен стать началом широкого социалистического соревнования на лучшую работу в области коневодства. Надо сделать так, чтобы каждая колхозная коноферма и каждый конезавод работали по-стахановски, чтобы в дальнейшем добиться еще лучших показателей в развитии конского поголовья.

ЗА ЧТО Я ПОЛУЧИЛ ПРАВО УЧАСТИЯ В ПРОБЕГЕ

Заведующий конефермой колхоза „Путь к социализму", Черемисиновского района, А. А. ШАЛАНКОВ

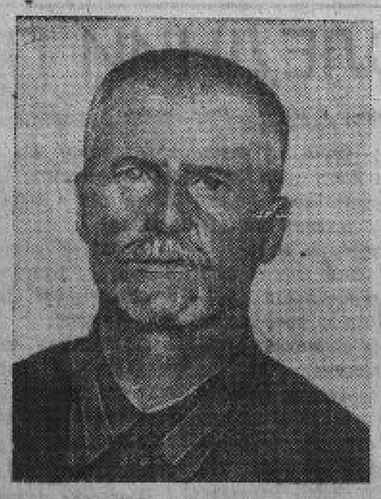

Ко всякому делу нужна любовь. Так и в уходе за конем. Я работаю конюхом в своем колхозе с 1933 года и твердо убедился в том, что главное в уходе за лошадьми—добросовестное отношение к делу, знание правил кормления и ухода.

До 1934 года много лет в нашем колхозе не было жеребят. И когда в 1934 году родились 4 жеребенка—это было несказанье в диковину. Я сохранил всех этих жеребят. И добился в том году покрытия всех маток. В 1935 году родились уже 7 жеребят. В прошлом году у нас были покрыты все 13 конематок. Все они вывели ожеребились. Вот за то, что я в течение трех лет сохранил всех жеребят, районные организации и предоставили мне право участвовать в конно-спортивном пробеге Курск — Воронеж — Мучкап — Курск.

С марта этого года меня утвердили заведующим конефермой. Сейчас я ставлю своей задачей, чтобы в будущем году поголовье лошадей у нас выросло до 60. Я думаю, что эту задачу выполню. У нас уже сейчас есть 45 лошадей. Все 15 маток в этом году покрыты. Надеюсь, что все они в будущем году ожеребятся и что я так же, как и прошедшие три года, сохраню всех жеребят.

Главное—забота о лучшем уходе за лошадьми. Результат такой заботы у нас—прекрасное состояние конского поголовья.

Мне уже 51-й год, но я думаю, что не хуже молодых выдержу пробег. С'езжу к мучкапским конюхам-сотенникам, посмотрю, как они работают, поучусь у них опыту еще лучшего ухода за конем, расскажу им, как сам работаю.

Участники пробега

1. Командир пробега капитан **Фридман.**
2. Комиссар пробега **Будде.**
3. Командир первого взвода **Пеляков.**
4. Командир второго взвода **Камлюхин.**
5. Орденоносец Яков Михайлович **Юрченко.** Колхоз «12-летие», Красноярружского района.
6. Митрофан Романович **Бочаров.** Колхоз «Правда», Ливенского района.
7. Иван Андреевич **Саломатин.** Колхоз им. Халтурина, Золотухинского района.
8. Иларион Васильевич **Мальцев.** Колхоз имени КИМ, Русскобродского района.
9. Кузьма Флорович **Тулупов.** Колхоз «Дружный», Моховского района.
10. Елисей Егорович **Сидельников.** Колхоз «Красный флот», Долгоруковского района.
11. Герасим Кузьмич **Рагулин.** Колхоз «Рассвет», Солнцевского района.
12. Федор Митрофанович **Началов.** Колхоз «Коммунар», Ракитянского района.
13. Егор Федорович **Данилин.** Колхоз им. Варейкиса, Моховского района.
14. Егор Федорович **Сысоев.** Колхоз им. Молотова, Солнцевского района.
15. Иван Андреевич **Есиков.** Колхоз «Путь к социализму», Бесединского района.
16. Ефим Данилович **Кузнецов.** Колхоз «Память Ильича», Ракитянского района.
17. Иван Ильич **Гордеев.** Колхоз «Красное знамя», Болховского района.
18. Михаил Прокофьевич **Романов.** Колхоз «Революция», Волоконского района.
19. Константин Стефанович **Морозов.** Колхоз им. Свердлова, Колпнянского района.
20. Алексей Андреевич **Меркушкин.** Колхоз «Красная Москва», Моховского района.
21. Иван Денисович **Герасимов.** Колхоз «Красная заря», Моховского района.
22. Николай Иванович **Ухов.** Колхоз «Утренняя заря», Малоархангельского района.
23. Яков Григорьевич **Карцев.** Колхоз «Мировая революция», Золотухинского района.
24. Алексей Алексеевич **Шаланков.** Колхоз «Путь к социализму», Черемисиновского района.
25. Федор Петрович **Федиев.** Колхоз им. Яковлева, Красноярружского района.
26. Федор Кузьмич **Кравченко.** Колхоз им. Чапаева, Красноярружского района.
27. Петр Митрофанович **Сытченко.** Колхоз «Пятилетка», Красноярружского района.
28. Григорий Акимович **Сорокин.** Колхоз «Победитель», Старооскольского района.
29. Иван Павлович **Каменев.** Колхоз «Новый мир», Суджанского района.
30. Иван Михайлович **Жеглов.** Колхоз «Луч», Советского района.
31. Сергей Иванович **Алехин.** Колхоз им. Розы Люксембург, Черемисиновского района.
32. Алексей Игнатьевич **Свистуненко.** Колхоз им. РККА, Черемисиновского района.
33. Михаил Федорович **Валюков.** Колхоз «Красный трудовик», Хомутовского района.
34. Матвей Андреевич **Кралин.** Колхоз «Березовка», Свердловского района.
35. Семен Алексеевич **Вербин.** Колхоз «Свобода», Крупецкого района.
36. Сергей Михайлович **Кошелев.** Колхоз им. Сталина, Свердловского района.
37. Василий Иванович **Поддубный.** Колхоз им. Демьяна Бедного, Красноярружского района.
38. Дмитрий Михайлович **Попов.** Колхоз им. Буденного, Щигровского района.
39. Федор Захарович **Бальчев.** Колхоз «Путь к социализму», Щигровского района.
40. Я. С. **Кантер.** Сотрудник «Курской правды».
41. **Томбак**—работник газеты «Молодая гвардия».
42. **Вайвар**—работник газеты «Молодая гвардия».

ЯКОВ ЮРЧЕНКО

В большой конюшне стоит полумрак. Несколько фонарей «летучая мышь», развешенных по перекладинам, маячат где-то под потолком, как далекие звезды. Слышен однообразный хрустящий звук, словно работают жернова мельницы. Лошади, перебирая ногами, мирно жуют свежее сено.

Яков чувствует, что забывается. Но спать нельзя. Через несколько часов начнутся роды у серой «Марты». Она беспокойно ворочается в дальнем углу и жалобно ржет.

Чтобы не уснуть, Яков начинает вспоминать свою жизнь. Она проходит перед ним, как яркая, захватывающая картина...

... Окруженное лугами и поймами реки, широко раскинулось село Колотиловка. Вот десятилетний Яша Юрченко, единственный кормилец в большой семье, пасет ночью кулацкие табуны, а днем на сером гощем коне едет в поле пахать свой небольшой загончик. Тяжелая, непосильная работа изматывает все силы. Дни тянутся за днями, и нет, кажется, им конца. Единственное, что радует—лошади. Яков с детства страстно любил животных, и эта любовь осталась на всю жизнь. С каким наслаждением десятилетним карапузом гарцовал он на лошади! И после, когда Яков вырос, любимым развлечением для него было вскачь пронестись по деревне. Он часто мечтал о том, когда вместе со своими товарищами будет хозяином больших табунов лошадей.

В 1929 году мечта его сбылась. В Колотиловке организовался колхоз, и первым в него вступил Яков.

Наконец-то кончилась безрадостная, тяжелая жизнь. Председатель колхоза ленинградский рабочий 25-тысячник Слеснев поручает Якову заведывание конюшней. Но конюшни еще собственно и не было. 250 лошадей держали, где придется. Через два месяца после организации колхоза половина людей ушла опять на свои загончики.

Когда беглецы приходили за своими лошадьми в конюшню, Яков долго упрашивал и уговаривал их.

— Что вы делаете, люди добрые? Одумайтесь... Вот побачите, опять вертаться придется. Краше, чем в колхозе, лошади не найдете...

Ничто не действовало. Но через несколько месяцев Якову опять пришлось принимать тех же лошадей от ушедших из колхоза. Он заботливо ставил их в стойла, гладил и шептал им нежные слова, которые знал он только один. Теперь-то мы с вами не расстанемся!

День и ночь пропадал в колхозе Яков. Никто так заботливо и внимательно не ухаживал за лошадьми, как он.

Весной 1931 года его неожиданно вызвали в район.

— Хочешь ехать учиться на ветсанитара?—спросили его.

— Хочу,—сказал Яков и нерешительно замялся и покраснел.—Только я совсем неграмотный,—с трудом выжал он.

— Ничего, там подучат,—обнадежил его заведующий райзо Моисеев.

Девять месяцев упорно учился в Острогожске на курсах ветфельдшеров Яков Юрченко, и, когда приехал в родной колхоз, никто его не узнал. Это был совершенно новый человек.

Молодой колхозный ветсанитар принялся наводить порядок. Он закрепил скот за каждым конюхом и дояркой. Он всех поднял на ноги, никому не давал покоя. В зимнюю стужу 1933 года он поехал на Украину доставать корма. Ходил по дворам, покупал солому, сено, а потом вез за десятки километров в свой родной колхоз.

Скот спасли. Весною, когда начались полевые работы, колхозники выехали в поле на своих лошадях.

В руках заботливого хозяина Якова Юрченко животноводческое хозяйство колхоза росло буквально на-глазах. Колхозники только разводили от удивления руками. Яков умело выращивал молодняк, не допуская никаких заболеваний и падежей.

Крепкое, упитанное тягло позволило колхозу раньше всех в районе отсеяться.

Большое хозяйство требует порядка. И Яков установил строгий и твердый режим на фермах. По часам конюхи кормят животных, по часам водят на водопой и прогулку. Маток освобождают от тяжелых работ и оставляют в конюшне во время ненастной погоды. Во всем чувствуется заботливая рука талантливого и инициативного колхозного животновода Якова Михайловича.

А по вечерам в клубе и в колхозной школе Яков читает лекции об уходе за животными, о том, как лучше сохранить молодняк.

К Якову Юрченко идут за советом, за помощью. И он никогда не отказывает. У колхозника Шаповалова во время его отсутствия начала телиться корова. К Юрченко прибежала испуганная девочка.

— Яков Михайлович, «Машка» заболела.

Наскоро оделись. Юрченко побежал к Шаповаловым.

В коровнике шли трудные роды, и, опоздай Яков еще на минуту, было бы плохо.

А сколько еще таких случаев было! По инициативе Якова Юрченко в Красноярружском районе организовано шесть коневодческих ферм, и развернулось широкое соревнование между конюхами.

Февраль 1936 года. Этот холодный и морозный месяц навсегда останется в памяти Якова Юрченко, как самый солнечный и теплый. В феврале его, скромного и незаметного конюха и колхозного ветсанитара, принимала сверкающая Москва, принимали руководители партии и правительства. Яков Юрченко участвовал в работах всесоюзного совещания животноводов, решал государственные вопросы. Из рук всесоюзного старосты Михаила Ивановича Калинина он получил орден. Он видел великого Сталина. Вместе с другими делегатами совещания Яков Юрченко в бурном восторге аплодировал великому вождю. И слезы проступали у него на глазах. Ему тогда хотелось крикнуть так, чтобы слышала вся страна, весь мир:

— Товарищ Сталин, пусть враги попробуют напасть на наш Советский Союз. Мы сядем на наших коней и бурей налетим на них. Мы сметем врагов с лица земли. Мы отдадим свою жизнь за нашу прекрасную и счастливую родину!

И спазмы сжимали ему горло.

* * *

Сегодня орденоносец Яков Михайлович Юрченко вместе с другими стахановцами колхозного коневодства выступит в конно-спортивный пробег. Он поедет к конюхам — сотенникам Мучкапского района, Воронежской области, чтобы поделиться своим богатым опытом работы на колхозных конюшнях.

Сергей ПЕТРОВ.

СВОДКА ОБЛЗУ

о ходе уборки озимых и ранних яровых по Курской области

на 15 июля

Наименование районов	Сжато, скошено простейшими жатками и убрано комбайнами озимых и ранних яровых (ржи, пшеницы, овса, ячменя) (в гектарах)				Из числа сжатой площади озимых и ранних яровых убрано комбайнами в колхозах (в гектарах)	Засеяно для сплошного под пересевы озимых и ранних яровых в колхозах (в гектарах)	Обмолочено озимых и ранних яровых, включая комбайнов, уборку, в колхозах (в гектарах)
	Совхозами и учреждениями	Колхозами	Единоличниками	Выполнено по коллективу-стахановскому сектору в процентах.			
Белгородский	533	2871	18	16	165	41	165
Беленихинский	—	2810	—	16	42	17	42
Беловский	243	2944	450	12	34	—	34
Бесединский	2	3705	41	15	238	11	238
Б.-Солдатский	—	2000	—	10	4	—	4
Б.-Троицкий	4	6118	66	22	434	93	442
Борисовский	938	4015	1	21	26	—	26
Глушковский	127	9035	145	48	180	—	189
Грайворонский	905	6504	19	25	308	412	308
Иванинский	—	1634	—	7	—	—	—
Ивнянский	271	2815	60	12	102	70	103
Касторенский	—	5959	70	17	285	21	285
Кореневский	253	1242	—	6	5	—	5
Кривцовский	5	3158	199	19	85	160	119
Кр.-Яружский	217	4373	17	26	85	10	95
Крупецкой	490	4135	273	23	84	10	84
Ленинский	19	5455	187	27	57	62	88
Льговский	—	3971	17	—	24	30	24
Медвенский	3	2444	9	83	23	43	23
Миколяновский	747	3347	14	—	—	—	—
Обоянский	22	6874	25	140	201	185	227
Октябрьский	—	1760	9	—	73	5	73
Пристенский	—	2906	14	82	22	—	48
Прохоровский	505	3760	19	296	49	110	62
Ракитянский	85	3985	15	38	105	13	110
Рыльский	—	2525	15	10	2	25	2
Сажновский	—	3161	18	—	51	—	51
Советский	—	3833	14	—	265	41	280
Солнцевский	33	7137	20	22	224	137	245
Суджанский	47	2273	8	21	20	—	23
Стрелецкий	—	3024	14	—	29	—	29
Томаровский	—	2196	9	101	38	—	43
Черемисиновский	—	5409	20	332	147	318	152
Шебекинский	789	6188	31	—	276	—	276
Щигровский	411	7909	18	125	127	275	127
Б.-Дворский	26	4986	20	13	122	—	122
В.-Михайловский	—	2742	13	—	140	—	140
Валуйский	239	6513	35	1	325	67	325
Волоконовский	3	9169	23	40	449	114	513
Горшеченский	72	2236	15	12	67	81	74
Корочанский	—	7703	23	39	111	52	111
Мантуровский	—	4314	18	54	12	16	26
Н.-Оскольский	390	6133	22	47	140	194	140
Скороднянский	1	4260	15	6	24	—	25
Ст.-Оскольский	—	2421	7	4	—	—	—
Тимской	—	5000	18	355	209	186	317
Уразовский	6	7278	27	86	300	108	373
Чернянский	8	7523	23	—	389	292	430
Ясеновский	—	3347	23	19	104	58	134
Ястребовский	—	4126	19	—	259	107	262
Б.-Полянский	6	3145	18	13	83	—	89
Воловский	175	4006	14	12	127	47	127
Волынский	—	2506	7	—	—	—	—
Долгоруковский	—	56	0,1	—	—	—	—
Должанский	66	12882	38	139	137	83	137
Измалковский	84	5827	17	22	68	26	97
Кр.-Зоренский	117	2042	9	—	14	—	14
Ливенский	—	9805	28	77	63	86	63
Никольский	4	4482	15	27	14	7	23
Р.-Бродский	73	1663	7	—	17	—	17
Теребунский	12	3904	15	53	76	6	92
Болховской	—	2033	6	—	—	—	—
Берковский	—	1423	8	—	5	—	12
В.-Любажский	—	669	4	—	143	—	143
Глазуновский	—	1100	6	—	5	—	5
Дмитриевский	125	5320	16	75	9	—	9
Дмитровский	—	3628	12	—	—	—	—
Залегощенский	—	651	4	—	—	—	—
Знаменский	—	1290	5	—	—	10	—
Копышенский	4	3979	11	106	143	—	143
М.-Архангельский	—	3622	13	—	36	—	36
Моховской	10	5833	16	—	34	—	34
Мценский	—	3015	8	—	—	—	—
Н.-Деревенский	—	751	3	—	2	45	2
Орловский	—	6491	12	—	—	—	—
Покровский	—	2410	7	—	16	—	270
Понырский	31	3003	12	—	—	—	—
Свердловский	—	1027	3	—	—	—	—
Свободинский	119	3828	16	10	70	80	103
Сосновский	—	5690	19	7	5	—	5
Тельченский	—	1662	9	—	—	—	—
Троснянский	6	4150	16	20	29	—	29
Урицкий	—	5680	16	4	13	5	23
Фатежский	31	3337	10	—	—	25	3
Хомутовский	41	9167	25	215	276	—	276
Итого по области	6286	347254	14,5	4254	7631	3680	8766

Сдано государству 300 центнеров зерна

10 июля колхоз «Веселе життя», Шебекинского района, приступил к уборке урожая. Из бункера комбайна зерно поступало на сортировку и просушку. А на утро, выполняя сталинскую заповедь о первоочередности хлебопоставок, правление колхоза отправило на ссыпной пункт обоз с зерном нового урожая.

Хлеб возят на буденновский пункт Заготзерно. Дважды в день 10—12 подвод выполняют эту работу. Зерно высококачественное, лучшее.

Повозки, на которых возят хлеб, а также тара, продезинфицированы. Бригаду возчиков возглавляет член правления колхоза Славгородский Трофим Михайлович.

Сегодня, 16 июля, колхозом уже сдано государству 300 центнеров зерна, план хлебопоставок выполнен на 30 процентов.

Председатель колхоза орденоносец Серков заявляет:

— Колхоз «Веселе життя», первым в районе выполнит хлебопоставки. 26 июля мы полностью рассчитаемся с государством.

«Веселе життя» начал также сдачу зерна в счет натуроплаты МТС.

Л. БОЙКО.

ВЫПОЛНЕНИЕ ПЛАНА ХЛЕБОПОСТАВОК ПО РЖИ

Колхоз «Обновленная земля», Шебекинского района, благодаря правильной организации труда умело сочетал все виды работ: косовицу, обмолот и хлебопоставки.

В результате этого 13 июля колхоз полностью закончил уборку ржи (убрано 152 га), а также выполнил план хлебопоставок по ржи—сдал 413 центнеров высококачественного зерна. Кроме того, сдано 70 центнеров ржи в счет натуроплаты.

Председатель — орденоносец С. МАСЛОВ.