День нашей родины

ВЫПОЛНЕНИЕ ПЛАНА УБОРКИ ПО СОЮЗУ

По сведению Наркомзема СССР, к 10 июля по Союзу убрано 6.086.900 гектаров зерновых посевов—6,9 проц. плана.

Колхозы выполнили план уборки на 7,4 процента, хозяйства Наркомсовхозов—на 3,7 проц. Обмолочен хлеб с площади в 1.673.500 га—27,5 процента к скошенному. Хлеба связаны и убраны комбайнами в колхозах на площади в 74 процента к скошенному, заскирдованы, сложены под навес, вывезены и убраны комбайнами в колхозах на площади в 40 процентов к скошенному.

Превосходный образец теребильщика Ольховского

ЛЕНИНГРАД, 15. Теребильщик Порховской МТС тов. Ольховский в колхозе «Красные острова» в первый же день работы на теребилке «Вия-5» убрал 10 гектаров льна. Тов. Ольховский обратился к льнотеребильщикам и трактористам Ленинградской области с призывом организовать социалистическое соревнование.

Ленинградский обком ВКП(б) послал тов. Ольховскому приветственную телеграмму следующего содержания:

«Вы дали превосходный образец умелого, подлинно-стахановского использования уборочных машин, вытеребив на широкозахватной льнотеребилке за 2 с половиной дня 25 гектаров. Приветствуя и поздравляя вас с большим успехом, обком уверен, что ваш почин и призыв к организации социалистического соревнования работников на уборочных машинах будет широко подхвачен во всех колхозах, МТС и совхозах области.

Секретарь Ленинградского обкома ВКП(б)
А. ЖДАНОВ».

МЕДЛЕННО ИДЕТ КУЛЬТИВАЦИЯ ПАРОВ

Под'ем паров подходит к концу. По Союзу (по колхозно-крестьянскому сектору) поднято 26739 тысяч гектаров паров—95 процентов плана. В прошлом году к этому времени было поднято 24064 тысяч га.

Недопустимо медленно идет культивация паров. Отстают Куйбышевский, Саратовский, Сталинградский, Кировский края, Оренбургская, Челябинская, Свердловская, Курская, Воронежская области, Казахстан, Киргизия, Западная Сибирь, БССР и другие края и области.

Смерть Карпинского глубоко взволновала ученых Грузии

ТИФЛИС, 15. Смерть президента Академии наук СССР А. П. Карпинского глубоко взволновала научный мир Грузии. Тотчас же по получении известия в грузинском филиале Академии наук состоялся траурный митинг. На митинге выступили профессора-орденоносцы Джанелидзе и Твалчрелидзе. Траурный митинг почтил память Карпинского вставанием.

ИМПОРТ ПОТРЕБИТЕЛЬСКИХ ТОВАРОВ

В начале августа ожидается прибытие в Ленинградский порт 24000 бочек шотландских и норвежских сельдей.

В июле в этот же порт прибывает около 600 тонн цейлонского, индийского и явского чая, 640 тонн какао-бобов, 250 тонн разных пряностей (перец, гвоздика, и др.), 30 тонн лимонной кислоты и 60 тонн кофе.

Новый план военного министерства Японии

ТОКИО, 15 июля. (ТАСС). По сообщению японских газет, военный министр Терауци 14 июля вручил премьер-министру Хирота и министру финансов Баба план военных властей, включающий «12-летнюю программу усиления и усовершенствования вооружений».

По сообщению агентства Домей Цусин и газеты «Ниця-ниця», программа усиления вооружений предусматривает израсходование в течение первых шести лет 3 миллиардов иен. Наряду с наметкой военных расходов документ, представленный военным министром, содержит также «соображения армии об административных реформах государства, о мероприятиях по стабилизации жизни народа и о реализации политики Японии по отношению к Манчжоу-Го».

В той части документа, которая относится к военным расходам, по словам газет, указывается на «необходимость приведения нынешних и будущих государственных финансов в соответствие с планом государственной обороны, обеспечивающим чувство безопасности в современной международной обстановке». Хотя программа рассчитана на 12 лет, все же главная часть ее должна быть выполнена в течение первых шести лет. В то же время газеты утверждают, что военный бюджет 1937/38 года «лишь немногим будет отличаться от нынешнего военного бюджета, в то время как военный бюджет 1938/39 года уже составит сумму около 900 млн. иен». Главное внимание программы Терауци, по словам газет, обращено на «расширение военно-воздушных сил и на улучшение вооружений».

Документ заканчивается предложениями, касающимися политики Японии в отношении Манчжоу-Го. В этих предложениях указывается, что «в целях укрепления неразрывной связи Японии и Манчжоу-Го необходимо осуществить массовую эмиграцию из Японии, способствовать крупным капиталовложениям в Манчжоу-Го и обеспечить развитие промышленности и народного хозяйства Манчжоу-Го путем экспорта туда японской техники, капитала и рабочей силы».

Газеты «Иомиури» и «Дзи-дзи» единодушно заявляют, что в правительственных кругах были ошеломлены, получив в письменной форме от Терауци программу увеличения вооружений. В правительственных кругах, по словам «Иомиури», подчеркивают следующее: «Слишком ясно, что нынешнее финансовое положение ни в коем случае не позволит осуществление подобного огромного плана в первоначальной форме».

По сообщению «Иомиури», полагают, что Терауци выступит на заседании совета министров 17 июля с раз'яснениями по поводу своего плана.

Агентство Рейтер о политике Англии в вопросе о Локарно

ЛОНДОН, 16. Рейтер сообщает, что французский посол 16 июля долго беседовал с постоянным товарищем министра иностранных дел Ванситартом. По сведениям Рейтер, можно не сомневаться в правильности сообщений из Парижа, что французское правительство решило настаивать на устройстве 22 июля встречи представителей трех держав для обсуждения вопроса о Локарно.

Указывают, что такая встреча может стать единственным результатом подтверждения англо-франко-бельгийской солидарности перед лицом новой итало-германской Антанты. Такая политика находится в полном согласии с позицией, занятой Францией до опубликования австро-германского соглашения.

НА КОНФЕРЕНЦИИ В МОНТРЕ

Принято советское предложение

МОНТРЕ, 15. В результате новых инструкций, полученных английской делегацией, на конференции по проливам достигнуто соглашение относительно 16-й статьи английского проекта конвенции о режиме проливов. (Эта статья регулирует проход через проливы в военное время, при нейтралитете Турции). Конференция приняла предложение советской делегации о закрытии проливов для судов воюющих держав.

ЗАЯВЛЕНИЕ ИДЕНА

ЛОНДОН, 16. Рейтер сообщает: «В палате общин был задан вопрос, оказывает ли английское правительство своей политикой сопротивление предложению СССР на конференции в Монтре, чтобы советские корабли пользовались правом прохода через Дарданеллы для выполнения обязательств по уставу Лиги наций. Министр иностранных дел Иден ответил, что британское правительство своей политикой не оказывает сопротивления никакому действию, предпринимаемому с целью выполнения обязательств по уставу Лиги наций.»

ИНОСТРАННАЯ ХРОНИКА

На железных дорогах Палестины продолжается подрывная работа. Вчера были взорваны пути к западу от Иерусалима и близ Тулкорама. Английские войска разрушают дома, занятые арабскими стрелками.

* * *

Японский гражданский инженер Окагара изобрел автоматический стабилизатор, а также аппарат для радио-пилотирования самолета.

* * *

С 29 декабря 1935 года по 4 июля 1936 года в Англии при катастрофах по дорогам, главным образом автомобильных, погибло 2999 человек и ранено 109095 человек.

* * *

По данным «Национального совета безопасности», в США погибло в 1935 году от несчастных случаев 100 тысяч человек. Свыше 100 тысяч человек навсегда потеряли трудоспособность.

* * *

По сообщению печати, программа английского морского строительства в этом году предусматривает постройку двух линкоров, 10 крейсеров и 57 других судов общим водоизмещением в 250 тысяч тонн.

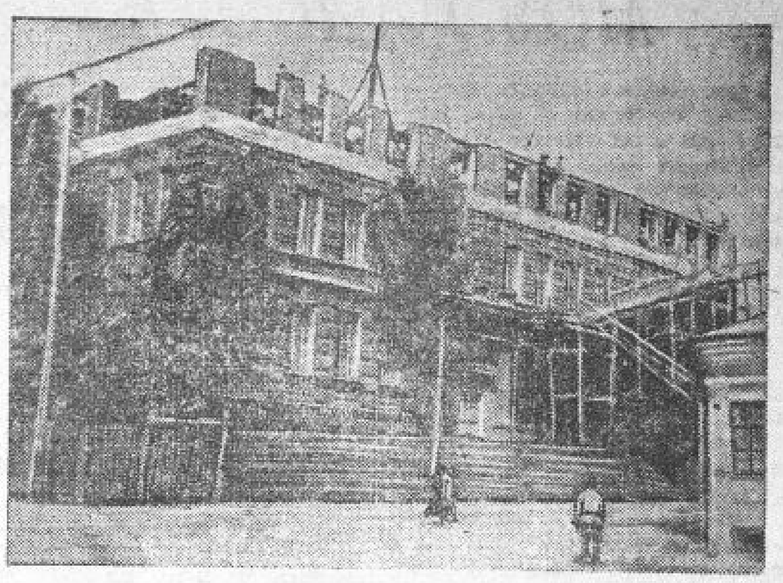

Надстройка здания пединститута. Будет надстроено еще 2 этажа.
Фото БОГДАНЧИКОВА.

Новый отряд газетных работников и пропагандистов

ОРЕЛ. (Наш корреспондент). 15 июля в орловской областной партшколе состоялся выпуск газетных работников и пропагандистов, окончивших двухгодичный срок обучения.

Школу окончили 21 газетный работник и 22 пропагандиста. Среди выпускников есть отличники — тт. **Лосев, Несменова, Гладких и Евсеева.**

Все газетные работники едут на работу в районные газеты.

На выпускном вечере присутствовали тт. **Мишурис**—инструктор отдела печати ЦК ВКП(б), зав. отделом культуры и пропаганды Обкома ВКП(б) тов. **Подволоцкий**, зав. сектором печати Обкома ВКП(б) тов. **Бродский**, секретарь Орловского горкома партии тов. **Яблонский** и др.

После доклада об итогах учебного года выпускников приветствовали тт. Мишурис и Подволоцкий.

16 июля выпускники поехали на экскурсию в Москву. Они посетят музей Ленина, Дом печати, исторический музей, Третьяковскую галлерею и т. д.

ДАНИЛОВ.

Колхозные рестораны

На-днях в Старогородском сельсовете, Белгородского района открылся колхозный ресторан. Ресторан хорошо оборудован, имеется буфет с холодными закусками и прохладительными напитками. Вечерами в ресторане играет гармонист. В ближайшие дни пищеторгом открываются в 19 других районах области такие рестораны. Каждый из них рассчитан на обслуживание колхозников нескольких смежных колхозов.

УБИТО 209 ВОЛКОВ

За последнее время охотниками области проведено свыше 20 облав на волков. В облавах на хищников принимали участие колхозники. Успешно провела облаву команда курских охотников. В Свободинском и в смежных с ним районах охотники убили 19 волков. Сотрудник сахаротреста тов. Долженков убил во время облавы 2 волков.

С начала охоты охотниками области убито 209 волков.

ЭКСКУРСИЯ НА БЕЛОМОРСКО-БАЛТИЙСКИЙ КАНАЛ

Союз мукомолов для детей своих служащих, отличников учебы, организовал поездку на Беломорско-Балтийский канал. На экскурсию поехало 6 пионеров старших классов. Сопровождает их Вера Яковлевна Верхоломова преподаватель биологии 11 школы. Ребята пробудут на канале 21 день, осмотрят все его достопримечательности. На обратном пути юные экскурсанты остановятся в Ленинграде.

ОБОРУДУЮТ ДЕТСКИЕ КОМНАТЫ ПРИ МИЛИЦИИ

Обсудив обращение первого совещания жен инженерно-технических работников инициативная группа жен начальствующего состава рабоче-крестьянской милиции г. Курска тт. **Соболева, Батищева, Ерохина, Мерейчик** включились в работу по приведению в культурный вид столовой, общежития и ленинских уголков кавалерийского дивизиона милиции. Женщины сшили и замечательно вышили скатерти, на все окна повесили хорошие шторы. В каждой комнате поставили цветы, в общежитии навели чистоту и порядок, во дворе разбили цветники.

При первом отделении милиции женщины оборудовали детскую комнату и организовали в ней постоянное дежурство.

Выполняя общественную работу, инициативная группа женщин одновременно взялась за учебу. В стрелковом кружке занимаются 12 женщин, конной езде обучаются 8 человек.

БАТИЩЕВ.

КОРОТКО

▼ **Струнный самодеятельный оркестр** курского Дома учителя выехал в валуйский дом отдыха учителей для организации концертов.

▼ **Звуковой фильм «Партийный билет»** в Ливнах за семь дней просмотрело 6 тысяч человек. Смотреть картину приезжали колхозники Должанского, Дросковского, Никольского районов.

▼ **Парк имени Героев гражданской войны** в Курске передан городскому отделу народного образования с целью устроить на его месте парк дошкольников.

План и действительность

Еще в апреле, авансом, предусмотрительный Орловский райисполком вынес постановление, в котором отметил, что руководство дорожных участков строительства авто-магистрали Харьков—Москва и райдоротдел не сумели привлечь население к строительству дорог.

План строительства по 908 строительному участку магистрали Москва—Харьков на 1 апреля был выполнен всего на 30 процентов. По правительственному заданию к этому сроку нужно было дать 70 процентов.

В чем дело? Кто виноват в таком разрыве между заданием и выполнением?

Оказывается, что план вывозки дорожных стройматериалов к 25 мая был выполнен всего на 49 процентов, а к труду участию в строительстве (как пеших, так и конных рабочих) удалось привлечь только 31 процент.

Орловский район вывез из 3301 кубометра камня 2180 (66 процентов плана), Кромской район—на 33 процента, Троснянский—на 23 процента и Фатежский—на 4 процента.

За вывозку строительных материалов главным образом несут ответственность райисполкомы и сельсоветы, в чьем ведении находится рабочая сила.

Между тем имеются случаи прямого саботажа строительства со стороны некоторых сельсоветов. Председатель Сабуринского сельсовета **Агашков** категорически отказался дать рабочую силу на строительство.

Сейчас Орловский район об'явил стахановский дорожный месячник. Руководители райисполкома не должны забывать, что они больше, чем кто бы то ни было отвечают за его результаты.

А. МАКСАКОВ.

У всех колхозников есть коровы

НИКОЛЬСКОЕ. Задача, поставленная партией и правительством перед колхозами о ликвидации бескоровности среди колхозников, успешно выполнена Ревякинским сельсоветом.

В колхозах «Коммунар» и им. Буденного 230 колхозников имеют своих коров. В 1936 году законтрактовано 24 телки.

Многие колхозники, как, например, Савенков, Ревякин, Иванилов и другие, у которых до коллективизации совсем не было скота, сейчас имеют коров и телят.

АНДРЕЕВ.

СУД

ДЕТОУБИЙЦА

В марте этого года Рагулина Анна Ильинична из Б.-Долженковского сельсовета, Ленинского района, родила дочь.

Не желая иметь детей, она зверски расправилась с новорожденной, задушила ее и закопала в сенях своего дома.

Следственные органы раскрыли гнусное преступление Рагулиной и передали дело на нее в суд.

На-днях народный суд Ленинского района при большом скоплении народа, судил детоубийцу Рагулину и приговорил ее к 10 годам лишения свободы.

Присутствующие колхозники приговор встретили с одобрением.

В. Ч.

Отв. редактор А. ВЛАСОВ

СЕГОДНЯ В ЗРЕЛИЩНЫХ ПРЕДПРИЯТИЯХ:

Сад им. 1 Мая Летний театр — Закрытый летний театр. 17—18 июля только 2 **концерта**. Начало в 8 час. 30 мин. **ФИШМАН** (скрипка) лауреат всесоюзного конкурса. **АПТЕКАРЕВ** (рояль) лауреат всесоюзного конкурса. Постоянные места действительны. Касса открыта с 3-х часов дня. В саду гулянье, работают аттракционы, играет духовой оркестр.

Закрытый летний театр. 19 июля. Теа-джаз Бориса РЕНСКОГО

Госцирк ШАПИТО ул. Дзержинского (Пролетарский сквер) — Сегодня и ежедневно лучшие советск. и иностр. аттракционы. **АЛЛИ-ВАД** Большой советский аттракцион со своей группой ассистентов **ЛИЛЛИПУТОВ** **МИР ИЛЛЮЗИИ** и другие номера.

1. **Концертный оркестр** исполняет увертюру. 2. **БОРИСОВ** дрессировщик (лошадь на свободе). 3. Выход **ФРАНЦА и ФРИЦА.** 4. **МИТВАЙС 3** крафт-акробаты. 5. **ЗЛЬВИ** комическ. акробаты. 6. **Андржиевский** дрессир. мон. собачки. 7. **БОРКИС** жонглеры на кабриолете. 8. **Арт. РУЧНИК** балансер. 9. **ФРЕД и ВИЛЛИ** прыгун с бочками. **КОНЦЕРТНЫЙ ОРКЕСТР** исполняет музык. антракт. 1. **ПАТИНИ**—канатоходцы. 2. **КИСС и ГЕНИ** буффонады, клоуны. 3. **5 АСМИ 5** гимнасты на турниках. 4. **БАХСТАС Р.** жонглеры в украинском офорил.
Дирекция.

Кинотеатр ТЕМП Дзержинского, 59 — **МАКСИМ МАКСИМЫЧ** Начало сеансов 7 час., 8 час. 30 мин., 10 час.

Комсомольский звуковой кинотеатр ул. Кирова, 3. — Звуковой художественный фильм **МЫ ИЗ КРОНШТАДТА** Начало сеансов 6—15, 8—15, 10—15. Детский сеанс в 4—15 **МЫ ИЗ КРОНШТАДТА.**

Курский областной ипподром

ЗАВТРА 18 июля 1936 года **РЫСИСТЫЕ ИСПЫТАНИЯ**

Первые выступления лошадей 15-го Злынского конзавода, Курской области.

Выступления „Лучка", „Надира", „Фурора", „Бетона", „Дбача" и других рысаков.

Начало в 3 часа. Предварительная продажа билетов сезонных и разовых в кассе сада им. 1 Мая Цена сезонного билета на два лица—25 рублей, на одно лицо—15 рублей.
Следующие день испытаний 24 июля.

Курской облторгбазе Союзмосленхлопкосбыт, — ТРЕБУЮТСЯ — таксировщики и фактурист. Обращаться: ул. Дзержинского, 46. 511

Облбазе Сельхозснабжение — ТРЕБУЕТСЯ: — счетовод и счетовод картотетчик. Обращаться: Невского, 7 к главному бухгалтеру. 409

19 июля 1936 года, в 5 часов вечера, в магазине мехторга (ул. Ленина, № 19) **созывается конференция** с участием покупателей с учетом спроса населения на МЕХОВЫЕ ИЗДЕЛИЯ. 514

Управление трамвая — ДОВОДИТ ДО СВЕДЕНИЯ — госучреждений и граждан, что с 21/VII с. г. будет производиться ПРОДАЖА абонементных билетов на проезд в трамвае стоимостью 10 рублей книжка на 50 поездок. Адрес: ул. Карла Маркса № 6 515

Школа ФЗУ мукомольно-крупяной промышленности — об'являет — осенний набор учащихся на 1936/37 учебный год, на отделения: **мукомольное, крупяное и лаборантов.** В школу принимаются лица обоего пола в возрасте от 17 до 20 лет. Поступающие принимаются с образованием 7-летки, с испытанием по предметам: математике, русскому языку, физике и обществоведению. Иногородние, принятые в школу, обеспечиваются с 1 сентября общежитием и питанием. Прием заявлений до 20 августа. Испытания с 20 по 27 августа. Начало занятий с 1 сентября. Для поступления ТРЕБУЮТСЯ следующие документы: 1. свидетельство об образовании, 2) свидетельство о рождении, 3) справка от врача о здоровьи, 4) заявление с 2-мя фотокарточками. **Документы направляются по адресу:** КУРСК, ул. Пастуховская, 32. 407

—КУРСКОЙ— трикотажной фабрике ТРЕБУЕТСЯ отдельная комната или квартира для одинокого специалиста. Предложения направлять по адресу: Невского, 19, директору. Телефон—6—60. 2—2 499

Курскому облзу (Марата, 11) —: требуются: — 1 пом. бухгалтера, 1 картотетчик. Обращаться к главному бухгалтеру т. Болохову. 2—2 508

Курский государственный педагогический рабфак — об'являет — осенний прием студентов на последний курс рабфака в количестве 180 человек. Принимаются лица, имеющие образование за 8—9 классов средней школы в возрасте от 18 до 30 лет. Прием заявлений до 10 августа 1936 года. Приемные испытания с 20 августа в об'еме программы 8—9 классов по: 1. Русскому языку и литературе. 2. Математике. 3. Физике. 4. Химии. 5. Истории. К заявлению необходимо приложить следующие подлинные документы: 1. Свидетельство ЗАГСа о рождении. 2. Свидетельство об образовании. 3. Справку о здоровьи. 4. Характеристику о работе на производстве и 5. Две с заверенной собственноручной подписью фотокарточки. Студенты обеспечиваются стипендией в размере 66—75 рублей, в зависимости от успеваемости. Общежитием не обеспечиваются. Адрес: Курск, Радищева, 33, рабфак. 312

Концерты, проходящие в закрытом летнем театре с 14 июля с. г., входят в число — ПОСЕЩЕНИЙ — по постоянным кестам, заблаговременно организованным на летний сезон 1936 г. **Дирекция.** 412

Курской артели точная механика по улице Ленина № 7. СРОЧНО ТРЕБУЕТСЯ картотетчица 513

Для строительства горводопровода — ТРЕБУЮТСЯ — слесари-водопроводчики и кузнецы. Ленина, 3, горводопровод, тел. 8-36 два звонка. 3—2 404

Курскому производственному управлению для хлебозавода и пекарен срочно — требуются — пом. бухгалтеров, счетоводы и картотетчики. С предложением обращаться в контору хлебозавода. Управление. 413.

№№ ТЕЛЕФОНОВ РЕДАКЦИИ «КУРСКАЯ ПРАВДА»: зам. ответ. редактора—65, секретариат—5-39, зав. отдел. рабселькоров и писем—1-61, отдел рабселькоров и писем—2-15, отдел областной и городской информации—5-64, культурный отдел—5-64 (два звонка), пром.-транспортный отдел—11-54, отдел международной информации и отдел обзоров печати—2-91, партийный отдел—5-09, книгоиздательство—8-82, контора—8-37, пом. сельхозотдел 4—25, ответ. редактора по издательству—3-63, выпускающий—6-04.

Уполн. облита Ф. 8953. Тираж 70000. Курск, гостипография им. К. Маркса. Золотая, 15, тел. № 2-09.