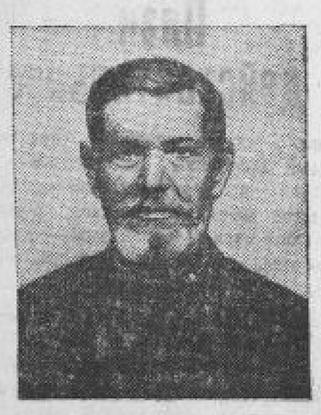

П. Бояков, 59 лет работает за прилавком.

Проводники большевистского дела

В июне Анастасия Ивановна **Скачкова** заработала тысячу сто рублей—300 рублей оклад с товарооборота, 300 рублей за перевыполнение на 30 процентов плана, 200 рублей премии от райпотребсоюза и 300 рублей от облпотребсоюза за образцовую работу в течение пяти лет на посту председателя кромского сельпо.

В области еще очень много убыточных сельпо, не выполняющих плана товарооборота, а в Кромах план товарооборота систематически перевыполняется. Как это достигнуто?

— Очень просто,—говорит комсомолка Скачкова.—Нам помогает покупатель. Я знаю многие сельпо, которые, вопреки указаниям партии и правительства, не имеют еще полного ассортимента товаров повседневного спроса, так как на них установлена единая цена, а горе-кооператорам это «невыгодно». У нас вы найдете все...

Люди у нас работают понескольку лет и, надо сказать, умеючи. Наших продавцов знают и местные, и приезжие. Покупатели их называют по имени и отчеству. Редко какого покупателя не знают и продавцы.

Своих сотрудников, помощников, работников прилавка председатель сельпо знает хорошо. Вы услышите фамилии отличников Коротеева, Зайцева, Авдюшина, Фамичевой и Бояков.

Наше внимание остановилось на 68-летнем Семене Прохоровиче Бокове. Пятьдесят девятый год как стоит он за прилавком.

Четырех хозяев сменил Семен Прохорович до революции и везде одинаково чувствовал свою тяжелую долю. Богатели и жирели Усовы, Шалаевы, Богомоловы, Деруновы. Они набивали мошну, строили по большим городам замысловатые дома, скупали у прожившихся и проигравшихся в карты помещиков имения, ездили «на теплые воды».

В докладе на XVII партийном с'езде тов. Сталин сказал:

«... Советская торговля есть наше родное большевистское дело, а работники торговли в том числе работники прилавка, если они только работают честно,—являются проводниками нашего революционного большевистского дела».

Мы вправе назвать проводниками большевистского дела комсомолку Скачкову, сделавшую сельпо передовым в области, и 68-летнего старика Бокова, целиком отдавшегося советской торговле.

СТ. САФОНОВ.

г. Кромы.

Увеличивается мощность электростанции

Суджанская городская электростанция работает с большими перебоями. Ее мощность (30 киловатт) не удовлетворяет потребности города в электроэнергии.

Началась подготовка к расширению станции. Ее мощность будет доведена до 157 киловатт. Уже закуплен и ремонтируется газогенераторный двигатель.

Работы по расширению суджанской электростанции начнутся в этом и будут закончены в будущем году.

Почему не работают кружки техминимума?

Руководитель мелзавода № 1 в Должанском районе не выполняет решение декабрьского Пленума ЦК ВКП(б) об организации технической учебы для рабочих.

15 апреля завод остановился на ремонт. Технорук завода Добин, руководивший технической учебой, уехал в отпуск. С тех пор на заводе прекратили работу все кружки технического минимума. Перестали работать также школы по обучению неграмотных и малограмотных. На вопросы рабочих, почему не работают кружки техучебы, председатель завкома Колесникова обычно отвечает так: «Мне этими вопросами заниматься нет времени. У меня обмен профбилетов».

Через несколько дней завод после ремонта начинает работать, но кадрами ни один цех не обеспечен.

ВОРОПАЕВ.

МОЯ РАДОСТЬ

Я несколько раз с волнением читал проект новой Конституции. И как не волноваться, ведь в ней отображен весь путь революционной борьбы рабочего класса под руководством партии Ленина—Сталина. Отражена в ней и моя жизнь старого рабочего.

На завод к хозяину Мещерину я поступил десяти лет. Три года работал бесплатно. Шесть лет получал по 80 копеек в день.

Тяжелые были дни. Каждый день на работу уходил в 6 часов утра, а возвращался в девять вечера.

Иногда в отчаянии спрашивал: «Неужели вся жизнь протянется вот так, здесь, в темном цехе рабской фабрики».

Хозяин был жестокий, с рабочими расправлялся беспощадно: бил и калечил нас по всякому поводу. Охраны труда не было. По вине хозяина рабочий Капушкин и Умеренков получили ожоги. Потом 15 месяцев пролежали больные. Хозяин, узнав об этом, заявил:

— Этого сырья у меня хватит.

Кузнец Кубышкин выжег себе глаз. Рабочему Ворошилову оторвало машиной руку.

Много и других несчастных случаев переносили рабочие.

В Нарышкино, когда работали у хозяина Мудрова, каждое воскресенье ходили за поселок, в большой ров. Там, под видом устройства плотины, проводили митинги, беседы, читали запрещенных книг, пели революционные песни.

В 1905 году мы об'явили забастовку. Составили петицию и пошли к инспектору труда. Инспектор послал к губернатору, а тот важно вышел на балкон (принять нас в доме отказался), покрутил усы и предложил немедленно вернуться на работу.

Жить стало еще хуже. Усилились преследования. Рабочих арестовывали каждый день.

Читая Конституцию, всплывали воспоминания о прошлом.

Теперь моя жизнь не имеет никакого сравнения с прошлой. Вот уже пять лет, как я каждый год езжу бесплатно на лучшие курорты: Сочи, Ялта, Минеральные воды и другие. За отличную работу был премирован по 500, 1000 и 2000 рублей.

Мне 54 года, но я чувствую себя молодым. Государство тратит на меня большие деньги, чтобы дать мне знания хорошего специалиста. На 55 году своей жизни я изучаю химию, физику, математику и другие точные науки.

Получаю в месяц 500 рублей зарплаты. Вместе со своей семьей регулярно хожу в театр. За последние два года прочитал много книг русских классиков.

И вот сейчас, изучая каждую статью новой Конституции, я не нахожу слов, чтобы выразить свою радость. Ведь это же счастье жить в стране, где будет действовать самая демократическая Конституция в мире.

КАДУШКИН Н. С.,
заместитель начальника литейного цеха орловского завода № 5.

ПРЕДСЕЛЬСОВЕТА ИЗДАЛ ПРИКАЗ...

Никто и никогда, видимо, не интересовался массовой работой Русскобродского сельсовета. Не было такого случая, чтобы председателя этого сельсовета Круподерова спросили о работе секций, депутатских групп. Его спрашивали только о сводках и процентах. Если проценты были малы, итог не утешителен, то сверху из рика требовали подтянуться, нажать. Круподеров тянул и нажимал. И так привык к этой механике, к такому руководству, что о других методах работы и не мыслил. И вдруг небывалое явление в истории сельсовета: инструктор Облисполкома тов. Серников попросил показать ему избирательное дело. В результате и появились недоуменные вопросы председателя сельсовета. Вдрочем Круподеров не растерялся. Констатировав исчезновение избирательного дела, он самодовольно заявил:

— Зато у нас есть книга приказов. Тов. Колосенцев, дай-ка наш гросс-бух.

Колосенцев приносит огромную книжищу и с гордостью кладет ее на стол. Книга в твердом переплете, пронумерованная, прошнурованная. Круподеров раскрыл книгу и стал демонстрировать свою работу.—Вот неугодно ли познакомиться.

«Приказ № 1.

§ 1. Согласно решения президиума рика, председателя сельсовета тов. Редькина считать с 22 февраля 1936 года уволенным.

§ 2. Избран пленумом сельсовета от 22 февраля председатель сельсовета тов. Круподеров П. П. и приступил к своим обязанностям.

За председателя сельсовета Колосенцева».

Дальше были приказы о назначениях, увольнениях, выговорах с привлечением сотрудников сельсовета к ответственности.

Инструктор Облисполкома выяснил, что секретаря сельсовета Колосенцева, на которого возлагали оба председателя исполнение своих обязанностей, избиратели не выбирали в сельсовет. Он кооптирован Круподеров был избран... на общем собрании колхоза имени Молотова (присутствовало не более трети членов колхоза), тогда как колхоз—только часть избирательного участка. Председателем собрания был ответственный районный партработник. Причем протокола об избрании не оказалось вовсе.

В большинстве сельсоветов, секции, депутатские группы ничего не делают. Только в отдельных сельсоветах, как, например, в Покровском ведется кое-какая массовая работа—вот почему этот сельсовет и закончил сев раньше всех в районе.

Но чем же в таком случае занимаются сельсоветы? Администрированием и штрафами. В Пеньшинском сельсовете нет никакой работы с массами. Председателя Крюков массовую работу заменял штрафами. Даже члены сельсовета привыкли к штрафам за неявку на заседания сельсовета.

На отчетных собраниях избирателей о работе сельсовета отчитался счетовод—не член совета. Или такой случай: гражданин Амелин подал в сельсовет жалобу на неправильное обложение налогом. Сельсовет постановил... добложить Амелина с 600 до 1000 рублей. Знай, вперед, как жаловаться!

Председатель Н.-Жерновского сельсовета Фришберг (бывший зам. пред. рика) оштрафовала одного гражданина на 100 рублей за... антисанитарию в его доме. На штрафах с населения выезжают и председатели Теляженского—Манохин, Троицкого—Степкина и других сельсоветов. Степкиной не понравился член совета Новиков. Его вывели из состава совета, а ввели Черемисинова.

Райисполком (председатель Винников) никакого внимания оргмассовой работе сельсоветов не уделяет, никаких мер борьбы против ретивых администраторов и любителей приказов не предпринимает. Никто не помнит, чтобы на президиуме рика был заслушан хоть один отчет сельсовета или был бы разобран конкретный случай нарушения Конституции, или устава сельхозартели... Райком партии также не занимался вопросами советского строительства.

Д. НЕВЕЖИН.

На белгородском мелзаводе «Ударник», по инициативе стахановца тов. Лыкова, стали применять горячую выгрузку извести из печей. Это почти вдвое повысило производительность труда рабочих.

На снимке: тов. Лыков везет вагонетку с готовой продукцией к месту погрузки.

Почему происходят аварии и крушения в Белгороде

В Белгороде недавно проходил показательный процесс над виновниками крушения скорого поезда № 22. Казалось бы, что руководители белгородского отделения должны были из этого процесса извлечь для себя урок, широко развернуть борьбу с авариями. Однако аварии и крушения из декады в декаду растут.

Так, за июнь по одному только паровозному отделению (начальник тов. Нарубалюк) было 46 аварий. По вагонному участку (начальник тов. Воробьев) за июнь было 45 отцепок вагонов из-за горения букс.

Машинист Капустин 29 июня на станции Белгород оборвал поезд № 844, путь был занят более часа. В этот же день, по вине смазчика Лаптева, была допущена отцепка вагонов в поезде № 922. Этот состав был задержан на 1 час.

Почему происходят аварии и крушения в Белгороде.

Нарком путей сообщения тов. **Каганович** в телеграмме на имя руководителя Южной железной дороги указал на грубое нарушение правил технической эксплоатации, на недостаточную борьбу с авариями и крушениями. Это прежде всего относится к Белгороду. Инженерно-технические работники механически регистрируют происшествия. В задачу инженера Александрова входит изучение причин аварий, профиля пути, помощь машинистам в освоении правил технической эксплоатации. Но начальник паровозного отделения Нарубалюк превратил инженера Александрова в конторщика, заставил его сидеть в кабинете, копаться в бумагах. Александров очень редко бывает на производстве.

Дежурные по станции Рябцев, Шеметов и другие грубо нарушают правила технической эксплоатации, самовольно и без всяких причин подолгу задерживают поезда у входных светофоров. 25 июня дежурный по станции Рябцев, не проверив третий путь, на котором стояла дрезина, приказал в'ехать на этот путь маневровому паровозу. В результате произошло столкновение. Дрезина была разбита.

4 июля дежурный по станции Чекатилов задержал поезд № 749 у светофора. Машинист Черный так затормозил поезд, что один из вагонов сошел с рельсов.

Пути на станции Белгород не приведены в порядок. Обнаружено около 500 ослабевших болтов, укрепляющих рельсы. Подъезные пути на мелоизвестковые заводы полуразрушены, шпалы находятся под землей. Пути заросли травой. Болты развинчены. Из-за неисправности путей вагоны то и дело сходят с рельсов.

Все это говорит о том, что в Белгороде плохо выполняют приказ тов. **Кагановича** о борьбе с крушениями и авариями.

А. СУШКОВ.

Гибнет ценнейшее сырье

Заводы Курского пенькотреста не обеспечены складами для хранения сырья. Имеющиеся помещения требуют ремонта. Склады для хранения тресты рассчитаны на 350 тонн, тогда как в среднем на одном заводе запас сырья достигает до 3000 тонн. Остальное сырье хранится где придется.

На Новосильском, Знаменском, Фатежском и Свердловском пенькозаводах совершенно отсутствуют навесы. Это привело к массовому гниению сырья. На Болховском пенькозаводе (директор Лызенков) имеющиеся в остатке 879 тонн конопляной тресты находятся в хаотическом состоянии. При проверке состояния тресты в штабелях обнаружено много плесневых и мокрых снопов. Сырье начало загнивать, портится и волокно.

Несмотря на все имеющиеся возможности, руководители Болховского завода не приняли мер к просушке сырья. В результате 50 процентов имеющегося запаса волокна погибло. То же самое и на Кромском пенькозаводе. На Болховском и Кромском пенькозаводах сгнило 3000 тонн тресты, так как треста принималась с повышенной влажностью.

На всех заводах пенькотреста склады для хранения готовой продукции находятся в безобразном состоянии. Хранить продукцию в таких складах никак нельзя.

Кроме того, на заводах нет подскирдников, в результате сырье скирдовалось на голую землю. Это привело к порче сырья на Поныровском, Свердловском, Золотухинском и других заводах.

Скоро начнется заготовка сырья из нового урожая конопли для 1936—37 производственного года. Однако это ничуть не тревожит руководителей пенькозаводов и Курского треста. Подготовка к новому производственному сезону не ведется.

Ф. КНЮТИН, ИСТОМИН.

В РАЙКОМЕ НЕ ЗНАЮТ ПОЛИТАГИТАТОРОВ

Послеобеденный перерыв. На свекловичной плантации колхоза имени Куйбышева, Выпологовского сельсовета, Солнцевского района, отдыхают колхозницы.

Их досуг не организован. Беседуют кто о чем. Женщины постарше говорят о яслях, о том, что уборка началась, а яслей в колхозе нет. Девчат интересуют другие вопросы. Они бы послушали новости из газет, но им никто не читает, да и газет в бригаду не приносят.

В этом колхозе есть первичная комсомольская организация. Однако она отгородилась не только от колхозников, но и от молодежи. Комсорг Малыгин работает в правлении колхоза и дальше канцелярии нигде не бывает. Он говорит, что весной они выделяли чтецов в бригады, но почему они сейчас не читают газет—ему неизвестно. Не знает он также, чем живет молодежь, как она проводит свой отдых. Такое положение комсорг об'ясняет тем, что они проработывают X с'езд комсомола, все собрания бывают закрытыми и другими вопросами заниматься некогда.

Колхоз имени Куйбышева не исключение. Отсутствует политико-воспитательная работа и среди пятисотниц колхоза «Ленинский Октябрь». Звеньевая пятисотниц тов. Конырева Мавра Гавриловна была на областном совещании по свекле. Она возвратилась домой с большим желанием работать и учиться, чтобы дать 500 центнеров свеклы. Ее участок и звеньевой пятисотниц Надежденной Феклы Яковлевны выгодно отличается от других. Но они между собой не соревнуются, а также и с другими звеньями.

— Я бы хотела организовать соцсоревнование,—говорит тов. Конырева,—но не знаю, как это сделать. Кроме того, их интересует, как работают пятисотницы в других колхозах, чтобы перенять опыт.

— Зимой мы читали книжку Марии Демченко,—рассказывает тов. Конырева,—она нам очень понравилась, многое из ее опыта мы применяем у себя на плантациях, но с тех пор с нами ничего не читали.

В Выпологовском сельсовете есть также уполномоченный райкома тов. Колодов, но он—только докладчик на общих собраниях колхозников по отдельным решениям партии и правительства, а как проводится политико-массовая работа в бригадах, есть ли люди, которым поручена читка газет—это его меньше всего интересует.

Лучше должна была быть поставлена политагитация среди рабочих МТС, но и здесь никто этим делом не занимается. Директор МТС тов. Марьинчик интересуется исправностью тракторов, комбайнов, приготовы ли колхоз бестарки. Надо было бы и парторгу также поинтересоваться есть ли у комбайнеров газеты, книги, как лучше организовать их культурный отдых. Комбайнер тов. Марицкий работает на комбайне первый год. И он удивляется, что с комбайнерами не ведут никакой работы, что даже нет газет, не говоря о патефоне, шашках и шахматах.

Где причина такого плохого состояния политагитации в районе?

В этом повинен прежде всего райком партии.

Солнцевский райком ВКП(б) и первичные парторганизации не уделяют должного внимания политической агитации. Из приведенных фактов видно, что чтецы и беседчики не выделены, а там где они имеются, они проводят очень редко читку газет и беседы. В райкоме партии не могли ответить, сколько имеется агитаторов. Зам. секретаря райкома тов. Делов утешает себя тем, что в других районах политагитация поставлена не лучше.

Р. БЛЯХ.

Организовали и забыли

Кромской райком ВКП(б) в результате проверки партдокументов коммунистов-одиночек, которые проживают на территории Шаховского сельсовета, решил об'единить их в первичную парторганизацию при сельсовете.

В апреле месяце было проведено организационное собрание. Избран парторг.

С тех пор прошло больше двух месяцев, а партийная работа еще не налажена. За все время проведено только одно партийное собрание.

С наступлением полевых работ партийная учеба прекратилась.

Райком забыл об этой организации, а на нее нужно было обратить особенное внимание. Здесь коммунисты Басов, Пашков и Ильина азбучно почти неграмотные. Они с трудом умеют написать только свои фамилии. Недалеко от них по грамотности ушли и другие четыре товарища.

ЛЕЖЕПЕКОВ.

ПИОНЕРСКИЙ ЛАГЕРЬ В СВЕКЛОСОВХОЗЕ

КРУПЕЦ. (Наш корреспондент). Крупецкой свеклосовхоз ежегодно в одном из отделений организует летний лагерь для детей.

5 июля с центральной усадьбы и отделений выехало 45 пионеров в лагерь, открытый при локотском отделении.

В лагерях дети будут отдыхать до 5 августа.

С чем мы идем к новому учебному году

Как мы закончили 1935—36 школьный год, с чем идем к новому учебному году?

На эти вопросы дало ответ областное совещание заведующих районными отделами народного образования.

Борьба за большевистский порядок в школе, борьба за грамотность,—эти две центральные задачи поставила партия перед Наркомпросом.

Насколько они разрешены?

В школе стало больше порядка, крепче стала дисциплина, но на достигнутом успокаиваться нельзя. Возьмем, например, классные журналы—эти государственные документы, где должна быть точно записана вся работа школы в году. Меж тем часто классные журналы ведутся небрежно и по ним нельзя проверить, что делала школа (очкинская школа, Глазуновского района). Количество учебных дней в году, точно установленное Наркомпросом для каждого класса, нередко сокращается. Это значит — программу проходят наспех, без необходимых повторений курса. Немало еще по области грязных, неблагоустроенных школ. Большинство сельских школ не имеет вывесок.

Мы еще не добились правильного, равномерного наполнения школ учащимися. В области 5063 школы, из них неполных средних—1166 и 76 средних, 24 тысячи классов, около 800 тысяч учащихся. Заметим, что количество классов и учащихся в них убывает, начиная с I и кончая X классом; наши дослтелетки дали только 460 выпускников. В области есть карликовые школы и карликовые классы, и там одному учителю приходится одновременно заниматься с 2—3-мя и даже 4-мя классами (Моховской район). Неравномерность комплектования ведет к тому, что часть учителей недогружена, а часть перегружена.

Такое неудачное комплектование школьной сети особенно для нас чувствительно, так как в целом по области недостает 1100 учителей по начальной и 1300 учителей-специалистов по средней школе. Поэтому важнейшая задача районо—летом рационально распределить педагогов и учащихся по школам и там, где не мешает расстояние, слить соседние карликовые школы.

Налицо несомненные успехи в качестве преподавания. Учащиеся стали писать грамотнее. Худшие показатели у ребят IV, V, VI и VII классов (4,7—4,9—4,5—3,8 ошибок в контрольном диктанте), так как их в предыдущие годы плохо учили грамматике. Однако борьба за красивое письмо, чистую, грамотную тетрадь, за культурную речь учащегося, попрежнему остается **центральной** задачей.

Математические знания недостаточно закрепляются решением задач и упражнений. В преподавании естествознания слишком много словесности—ребята мало видят наглядных пособий. Прочно не закрепляются географические представления. Хромает преподавание истории: здесь сказывается отсутствие учебников и недостаток карт.

Большое зло—отсев учащихся, достигающий 8 процентов. При таком отсеве тысячи ребят будут расти неграмотными и мы будем вынуждены открывать школы для неграмотных подростков. Такой огромный отсев показывает, что учителя не ведут настоящей раз'яснительной работы с родителями, дети которых перестали ходить в школу.

Велико у нас и количество второгодников—в 1934 году было 56000. И в нынешнем году, судя по ориентировочным данным, это количество не уменьшилось, (например, в Орле 7,7 процента второгодников и 13 процентов ребят получили испытания на осень, в Колпне—12 процентов второгодников, в Малоархангельске—10 процентов). Большое количество второгодников свидетельствует о плохой постановке преподавания во многих школах.

Общеобразовательный уровень большинства наших учителей невысок. 8188 учителей начальных школ должны сдать зачеты за педагогический техникум и 5017 учителей средней школы—за пединститут. Заочной учебой и экстернатом охвачены 3490 человек за педтехникум и 2392 учителя за педвуз и учительский институт. Однако 5508 учителей еще нигде не учатся (из них 2000 имеют достаточное общее образование и нуждаются только в изучении педагогических дисциплин). Надо так организовать общественное мнение, чтобы каждый учитель, не имеющий требуемого образования, к осени стал бы работать над собой. Только тогда к августу 1938 г.—сроку, указанному правительством — все учителя сдадут испытания и получат звание учителя.

Летом организованы зачетные сессии для экстернов при курском и орловском пединститутах и курсы в Ракитном, Колпне и Тербунах, которыми охвачены 1410 учителей (план 1400 чел.). Для учителей без семилетнего образования проводятся летние курсы на 290 человек.

На село у нас достраивается и расширяется 331 школа. Это строительство и ремонт существующей сети, заготовка парт и классной мебели, подвозка топлива,—важнейшие хозяйственные заботы школ в летние месяцы. Фонды стройматериалов, которыми располагает облоно, очень невелики, поэтому надо изыскивать строительные материалы на месте.

К 1 сентября будет завезено в область учебников на 2 миллиона рублей. Вместе с имеющимися, учебников будет достаточно, так как ученики младших классов могут использовать старые учебники своих старших товарищей. Необходимо только продвинуть учебники в районы и заблаговременно закупить, чтобы к 1 сентября не создавать очередей в книжных магазинах.

Подготовка к учебному году очень многогранна—здесь и переквалификация учителей, и летний отдых педагогов и учащихся, продуманное комплектование школьной сети, подготовка пионервожатых, обеспечение школ топливом и стройматериалами, четкая организация торговли учебниками и писчебумажными принадлежностями. За подготовку к новому учебному году отвечают в первую очередь отделы народного образования. Но забота о детях стала в Советской стране заботой всех. Поэтому необходимо, чтобы в подготовке к новому учебному году, школа видела живейшую помощь всех партийных, комсомольских, советских и общественных организаций. Только тогда мы во всеоружии встретим 1 сентября—новый учебный год.

В. ЕГИН.