СВОДКА ОБЛЗУ

о ходе уборки озимых и ранних яровых по Курской области

на 10 июля

Наименование районов	Сжато, скошено, промышленными машинами и убрано комбайнами озимых и ранних яровых (ржи, пшеницы овса, ячменя) (в гектарах)			Из числа сжатой площади озим. и ран. яровых убрано комбайнами (в гектарах)		С площади убран. комбайнами намолочено центнеров		Связано озимых и ран. яровых в снопы руками и сноповязалками (в гектарах)	
	Совхозами и учреждениями	Колхозами	Единоличниками	Совхозами и учреждениями	Колхозами	Совхозами и учреждениями	Колхозами	Совхозами и учреждениями	Колхозами
Белгородский	—	552	—	—	16	—	329	—	229
Борисовский	8	219	—	—	—	—	—	8	219
Бесединский	—	149	—	—	—	—	—	—	—
Глушковский	—	415	—	—	—	—	—	—	—
Касторенский	—	167	15	—	—	—	—	—	139
Крупецкой	—	475	—	—	3	—	36	—	123
Прохоровский	—	203	—	—	—	—	—	—	143
Грайворонский	207	1117	—	—	28	—	168	175	740
Ленинский	—	519	—	—	—	—	—	—	70
Ракитянский	—	109	—	—	—	—	—	—	25
Рыльский	—	59	—	—	—	—	—	—	17
Солнцевский	—	821	—	—	51	—	346	—	519
Советский	—	104	—	—	—	—	—	—	68
Томаровский	—	59	—	—	—	—	—	—	—
Черемисиновский	—	337	—	—	—	—	—	—	164
Щебекинский	—	1546	—	—	16	—	—	—	1213
Кривцовский	—	119	—	—	—	—	—	—	83
Обоянский	8	456	—	—	—	—	—	5	238
Краснояружский	—	233	—	—	—	—	—	—	118
Воловский	24	114	—	—	—	—	—	6	111
Долженский	—	1468	—	—	—	—	—	—	610
Свободинский	15	45	—	—	—	—	—	—	15
Дмитриевский	—	50	—	—	—	—	—	—	17
Урицкий	—	170	—	—	—	—	—	—	—
Б.-Дворский	—	330	—	—	—	—	—	—	308
Валуйский	62	1712	—	—	15	—	148	52	1663
Б.-Михайловский	—	235	—	—	—	—	—	—	235
Волоконовский	—	1587	—	—	39	—	217	—	162
Корочанский	—	613	—	—	—	—	—	—	651
Мантуровский	—	547	—	—	—	—	—	—	480
Чернянский	—	791	1	—	19	—	114	—	707
Всего по области:	324	15320	16	—	187	—	1358	246	9155

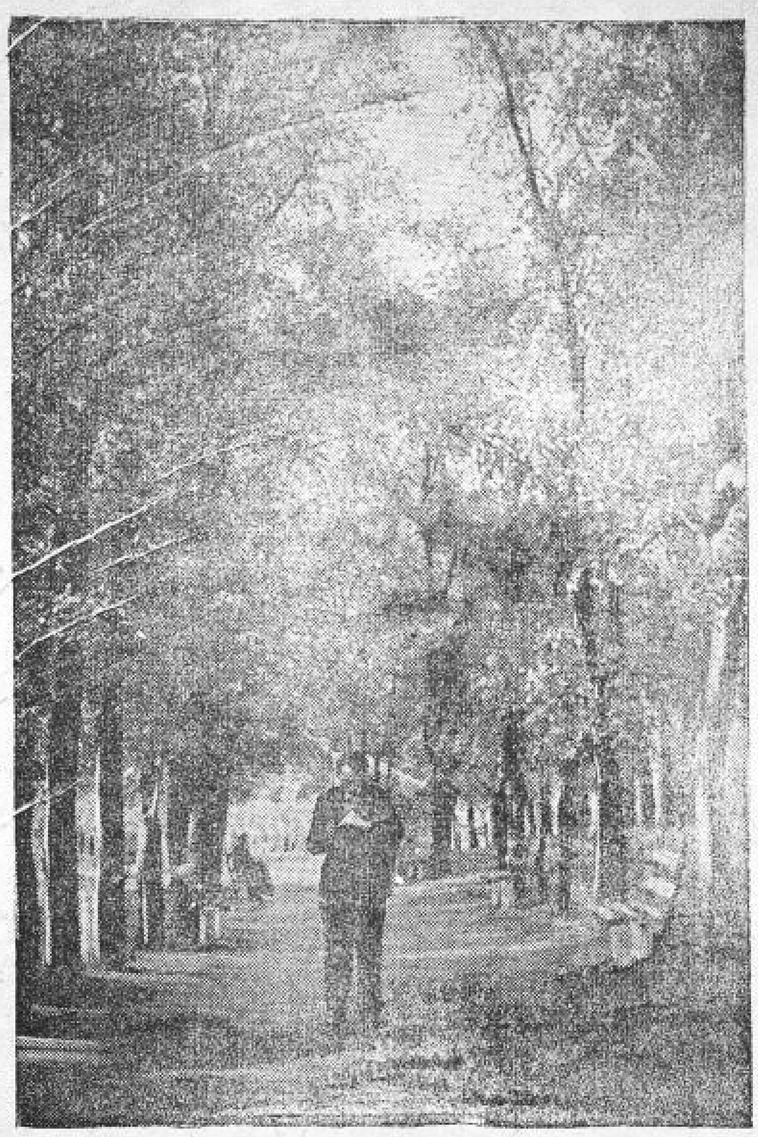

В ТЕНИ ПАРКА.

Фотоэтюд БОГДАНЧИКОВА.

После подписания австро-германского соглашения

Французские газеты о соглашении между Берлином и Веной

ПАРИЖ, 13. Большинство газет подчеркивает, что соглашение между Берлином и Веной является актом малоблагоприятным для европейского мира и коллективной безопасности. Прежде всего, пишут газеты, австро-германское соглашение наносит новый удар престижу авторитету Лиги наций, являющейся гарантом австрийской независимости. Заключение этого соглашения является лишь одним из эпизодов генерального наступления на Лигу наций и систему коллективной безопасности. Италия в этом намерена обеспечить свою поддержку.

Для „нормализации" австро-германских отношений создана специальная комиссия

ВЕНА, 14. Газеты сообщают, что для рассмотрения всех практических вопросов, вытекающих из «нормализации» австро-германских отношений, будет создана специальная комиссия в составе представителей министерств иностранных дел Австрии и Германии. Официальный орган «Винер цейтунг» пишет о возможности «обмена мнениями между Австрией и Германией по актуальным вопросам внешней политики».

Лейбористы о гражданских свободах в Англии

ЛОНДОН, 11. Рейтер сообщает, что в связи с внесенным лейбористами предложением о сокращении расходов министерства внутренних дел в палате общин состоялись прения о гражданских свободах в Англии. Внесший предложение лейборист Притт заявил, что в последнее время полиция во-первых, постоянно пресекает свободу выражения политических взглядов в стране; во-вторых, поведение полиции по отношению к деятельности фашистских организаций таково, что дает серьезные основания подозревать полицию в сочувственном отношении к фашистам. Оба эти фактора, заявил он, имеют зловещее значение.

БЕСПОКОЙСТВО В РУМЫНИИ

БУХАРЕСТ, 14. Вся румынская печать расценивает австро-германское соглашение, как акт, направленный против Малой Антанты и угрожающий безопасности Румынии. Газета «Лупта» подчеркивает организацию ревизионистского блока в составе Италии, Австрии, Венгрии, Германии и Польши, направленного против Малой и Балканской Антант. Газета «Эпока» указывает, что если Англия, Франция, Малая и Балканская Антанты обнаружат в данном случае слабость, «они пропали или им придется подчиниться Берлину или Риму»...

ГОМИНДАН О ЛИКВИДАЦИИ ПОЛИТИЧЕСКОГО СОВЕТА ЮГО-ЗАПАДА

ШАНХАЙ, 13. Агентство Централ ньюс сообщает, что пленум центрального исполнительного комитета Гоминдана принял резолюцию о ликвидации юго-западного политического совета.

Решено предложить юго-западным лидерам прибыть в Нанкин для участия в работах правительства. Наиболее важным решением пленума является назначение командующим гуандунскими войсками и уполномоченным по умиротворению провинции Гуандун генерала Ю Хань-моу вместо Чен Цзи-тана. Генералы Ли Цзун-жень и Вэй Цзун-си назначены на посты командующего и заместителя командующего войсками провинции Гуанси.

Протесты против смертного приговора Андрэ

ЛОНДОН, 13. Всеанглийский совет руководителей авиастроительных заводов, объединяющих 40 тысяч рабочих, послал вчера германскому посольству в Лондоне телеграмму протеста против смертного приговора Андрэ, требуя его освобождения. Резолюция призывает всех инженерно-технических работников протестовать против приговора.

АНДРЭ ПРЕДЛОЖИЛИ ПОДАТЬ ПРОШЕНИЕ О ПОМИЛОВАНИИ

БЕРЛИН, 13. По сведениям из достоверных источников, Андрэ предложили подать прошение о помиловании и обещали, что тогда приговор суда будет смягчен. Андрэ отказался.

ПЕРВАЯ ОБЛАСТНАЯ КОНФЕРЕНЦИЯ МОПР

ВЫШЕ КАЧЕСТВО ИНТЕРНАЦИОНАЛЬНОГО ВОСПИТАНИЯ

Сегодня в Курске открывается первая областная конференция МОПР. Конференция заслушает доклад представителя ЦК МОПР СССР об итогах V пленума ЦК и отчет оргбюро по Курской области. На конференции будет избран областной комитет МОПРа.

Первый состав оргбюро ЦК МОПРа по Курской области за развал работы был распущен. Это было около года тому назад. С тех пор работа безусловно улучшилась. Число райкомов МОПР возросло с 8 до 71, количество ячеек с 659 увеличилось до 1570, а число членов МОПРа об'единяемых этими ячейками, с 34 тысяч достигло 124 тысяч. За первую половину 1936 года мопровская организация Курской области перевела в фонд помощи борцами революции 69 тысяч рублей.

Однако мопровская работа в нашей области страдает рядом существенных недостатков. Массы членов МОПРа не мобилизованы вокруг конкретных задач. Интернациональная связь и шефство над политзаключенными капиталистических тюрем развернуты недостаточно. За последние 6 месяцев мопровские ячейки нашей области послали в подшефные тюрьмы всего лишь 55 писем, причем большинство из них было послано в день Парижской Коммуны. Это значит, что ячейка МОПРа попрежнему продолжает работать кампанейски, от случая к случаю.

Большинство райкомов МОПРа работают плохо. Исключение составляют Орловский и Ракитянский райкомы. Мопровские организации этих районов показывают пример, как нужно поставить интернациональное воспитание в массах.

Конференция должна послужить переломным пунктом в развертывании мопровской работы в нашей области.

СТ.

ФУТБОЛ

„Спартак" (Орел)—„Спартак" (Курск)

12 июля на стадионе «Динамо» состоялась встреча футбольных команд «Спартака» Орла и Курска.

С самого начала игры нападение определилось за Курском и на протяжении всего матча игра происходила у ворот Орла.

Обе команды играли в первом тайме вяло и закончили вничью.

Во втором тайме команда Курска повела более усиленное нападение центра и правого крыла, тем самым расстроив сопротивление орловцев.

Игра закончилась со счетом 3 : 0 в пользу Курска.

ДАНИЛОВ.

БИБЛИОГРАФИЯ

Документы о героизме и самоотверженности борца за коммунизм

Г. ДИМИТРОВ

„ПЕРЕД ФАШИСТСКИМ СУДОМ"

(Письма, наброски и документы периода ареста и лейпцигского процесса. Партиздат ЦК ВКП(б) 1936 г.).

27 февраля 1933 года гитлеровские молодчики подожгли здание германского рейхстага (парламента) и об'явили коммунистов виновниками поджога. Фашисты наскоро «состряпали» знаменитый лейпцигский процесс, где в качестве обвиняемого в поджоге рейхстага был привлечен тов. Димитров. При помощи этого неслыханного в истории провокационного процесса фашизм хотел скрыть действительных поджигателей рейхстага и разыграть перед общественным мнением всего мира роль спасителя «культуры и цивилизации».

Планы господ Гитлера—Геринга—Геббельса были разбиты героизмом и большевистским мужеством Георгия Димитрова. Он превратил лейпцигский процесс в суд над фашизмом и заклеймил его как позорнейшее явление человеческой истории. Это была отчаянная политическая схватка двух миров, из которой мир коммунизма вышел победителем.

Все, что есть лучшего и честного в мире, восхищалось самоотверженной борьбой Г. Димитрова против врагов рабочего класса. Заклятые ненавистники коммунизма трепетали перед необычайным мужеством пролетарского революционера. В нем сказались величие и сила героического рабочего класса, принципиальность и мудрость марксистско-ленинского учения, простота и скромность вожака народных масс, т. е. все характерное для верного сына Коммунистического Интернационала. Грозной силой поднялся пролетариат на защиту тов. Димитрова. На помощь ему спешили все честные люди мира, и его вырвали из рук палачей.

Спешно отправляли тов. Димитрова в страну Советов: второпях фашистские чиновники забыли осмотреть его чемоданы, и тов. Димитров привез ценнейшие документы о днях своей героической схватки с фашизмом, которые опубликованы в его книге «Перед фашистским судом». Книга начинается с документов, в которых тов. Димитров подчеркивает, что поджоги, террористические акты, индивидуальный террор органически враждебны коммунизму и что «поджог рейхстага может быть делом рук самых злейших врагов коммунизма» (стр. 20). В письмах к Анри Барбюсу и Марселю Кашену он прямо указывает на фашистов как на виновников поджога.

Тов. Димитрову отказали в праве выбора защитника по своему усмотрению, а от фашистского защитника он категорически отказался. Когда же изменник Торглер позволил своему адвокату-фашисту клеветать на коммунизм, чтобы этой ценой спасти свою шкуру, тов. Димитров с возмущением заявил: «Я не хочу оскорблять Торглера, он достаточно оскорблен своим защитником. Я должен прямо сказать, что я предпочитаю быть невинно приговоренным к смерти, чем быть оправданным при помощи такого национал-социалистического защитника, каким является, например, г. Зак» (стр. 135).

Своими вопросами фашистскому голоторезу Герингу и его своре тов. Димитров привел их в бешенство. Тут же на суде ему грозили виселицей, а он клеймил фашизм и вел дело таким образом, что все видели и чувствовали, что виновники поджога сидят там, в центре фашистского правительства.

Окруженный палачами, он с величайшим мужеством защищал идеи коммунизма: «Я стою за пролетарскую революцию и диктатуру пролетариата... Я действительно являюсь восторженным приверженцем и поклонником коммунистической партии Советского Союза, потому что партия управляет величайшей страной в мире, шестой частью земного шара и во главе с нашим великим вождем товарищем Сталиным так героически и победоносно строит социализм» (стр. 81). Эти слова звучали как набат, как призыв к борьбе за дело Ленина—Сталина, которое для тов. Димитрова было и есть его личное кровное дело. «Я защищаю свои идеи, свои коммунистические убеждения, я защищаю смысл и содержание всей своей жизни»,—говорил он на суде (стр. 135).

Целый год тов. Димитров подвергался моральным и физическим пыткам: его держали в кандалах, заключали в карцер, лишили возможностей встреч и переписки с родными, не давали книг и газет и даже отняли очки. Ничто не сломило его железной воли.

В ответ на приветствие австрийских рабочих тов. Димитров писал: «Что касается моего поведения на суде, то я старался только выполнить мой пролетарский долг и остаться верным своему героическому классу до конца».

Таким он является и в письмах к своей героической матери, к сестрам и друзьям. Таким он встает перед читателем этой книги и таким является в жизни—рулевой Коммунистического Интернационала тов. Георгий Димитров.

Г. БЕШКИН.

Стахановцы едут на отдых

Курские областные комитеты союзов для стахановцев области закупили 620 путевок и 1100 курсовок в здравницы Союза—Крым, Северный Кавказ. Куплено 25 путевок на кумысолечение в Оренбургскую область. Для стахановцев машинно-тракторных станций куплено 40 путевок, для работников школ—170 курсовок и 37 путевок, для стахановцев сверхмагистрали Москва—Донбасс—22 путевки. Стоимость путевки в среднем 720 руб., а курсовки—580 руб.

С АПТЕЧКАМИ В ПОЛЕВОЙ СТАН

Аптекоуправление организовало обслуживание полевых станов в Болховском, Кромском, Фатежском и других районах. В этих районах организована продажа медикаментов первой необходимости—аспирина, иода, нашатырного спирта и др. За 12 выездов в поле было обслужено около 40 колхозных таборов.

Кроме этого, аптекоуправлением разослано 20 тысяч полевых аптечек с рассчетом, что бы их имели каждый табор, каждая бригада.

Отв. редактор А. ВЛАСОВ

СЕГОДНЯ В ЗРЕЛИЩНЫХ ПРЕДПРИЯТИЯХ:

Сад им. 1 Мая Летний театр — Закрытый летний театр. Государственный вокальный квартет МХАТ. Начало в 8 час.

Госцирк ШАПИТО ул. Дзержинского (Пролетарский сквер) — НОВАЯ ПРОГРАММА. Большой советский аттракцион АЛЛИ-ВАД со своей группой ассистентов лилипутов. ЭЛЬВИ лучшие канатоходцы. ПАТИНИ монгольны-акробаты. МИТВАЙС крафт-акробаты. АСМИ. Гимнасты на тройных турниках и много других номеров цирокового жанра. Нач. в 8 с половиной час. веч. В общевыходные дни утренние и дневные представления. Касса с 11 ч. до 2-х ч. дня и с 4-х до 10 ч вечера. ВНИМАНИЕ! Для удобства зрителей и во избежание очередей открыта предварительная продажа билетов на гастроли АЛЛИ-ВАД. Касса установлена по улице Ленина, против сада им. 1 Мая. Продажа билетов производится с 12 ч. до 2-х дня и с 4-х до 7 вечера. Дирекция.

Кинотеатр ТЕМП Дзержинского, 59 — МАКСИМ МАКСИМЫЧ. Начало сеансов 7 час., 8 час. 30 мин., 10 час.

Комсомольский звуковой кинотеатр ул. Кирова, 3. — Звуковой художественный фильм МЫ ИЗ КРОНШТАДТА. Начало сеансов 6—15, 8—15, 10—15. Детский сеанс в 4—15 МЫ ИЗ КРОНШТАДТА

ГОРПИЩЕТОРГОМ

получены и поступают в ПРОДАЖУ высшие сорта лучших фабрик Наркомпищепрома копченые колбасы: брауншвейгская, московская, итальянская-солями, русская-солями, зимняя-солями, свиные копчености: корейки, грудинка, окорока.

На-днях поступают в продажу импортные норвежские сельди.

ТРЕБУЙТЕ и покупайте в наших магазинах.

3—2 397

ТРЕБУЕТСЯ старший бухгалтер-производственник и экономист-плановик. ГОРТОП. 507

Курской областной конторе сельхозбанка ТРЕБУЕТСЯ ст бухгалтер. Обращаться к гл. бухгалтеру, ул. Дзержинского, 8. 2—2 501

Для строительства горводопровода — ТРЕБУЮТСЯ — слесаря-водопроводчики и кузнецы. Ленина, 3, горводопровод, тел. 8-36 два звонка. 3—1 404

Курскому облзу (Марата, 11) — : требуются : — 1 п/м. бухгалтера, 1 картотетчик. Обращаться к главному бухгалтеру т. Волокову. 2—1 508

На основании постановления СНК СССР в системе НАРКОМПИЩЕПРОМА создано главное управление парфюмерно-косметической синтетической и мыловаренной промышленности Главпарфюмер, в ведение которого вошли все предприятия и сбытовая сеть бывших трестов ТЭЖЕ и ЛЕНЖЕТ.

В соответствии с приказом по наркомпищепрому в Курске начала свою работу Курская контора Главпарфюмер, находящаяся по улице Дзержинского, 19. Все обязательства по договорам с торгующей сетью Воронежской и Курской областей, бывших Воронежских контор ТЭЖЕ и ЛЕНЖЕТ по курской области, перешли к Курской конторе Главпарфюмер. Заказы и переписку направлять по адресам: почтовый: Главпарфюмер-Москва, Стопететиков, 13/15, Главпарфюмер; телеграфный: Москва, Главпарфюмер; курской конторы: Курск, Дзержинского, 19, Главпарфюмер. 398

Воронежский зооветинститут об'являет прием студентов на факультеты: ветеринарный — срок обуч. 4 года; ЗООТЕХНИЧЕСКИЙ — срок обучения 4 г. 4 мес. В институт принимаются лица от 17 до 35 лет, имеющие законченное среднее образование. К заявлению прилагать документы в подлинниках, на общих основаниях для поступающих в вузы. Срок подачи заявлений до 1 августа. Приемные испытания с 1 по 20 августа по предметам, установленным для вузов. Начало занятий 1 сентября. Принятые иногородние студенты обеспечиваются общежитием и стипендией на общих для вузов положениях. Документы направлять по адресу: г. Воронеж, ул. Томского, 29. 405

—КУРСКАЯ— госшвейфабрика производит набор рабочей силы квалифицированной и неквалифицированной. — ТРЕБУЕТСЯ — также счетчик-картотетчик. Прием ежедневно от 9 до 12 часов дня. 2—1 509

Курской облконторе Союзсахсбыта ТРЕБУЕТСЯ зам. главного бухгалтера. Об условиях узнать: Дзержинского, 13. 505

Редакции „Курской правды" — : ТРЕБУЮТСЯ : — ХУДОЖНИК И РЕТУШЕР

О мероприятиях по предупреждению развития инфекционных заболеваний. ОБЯЗАТЕЛЬНОЕ ПОСТАНОВЛЕНИЕ № 5 президиума Курского городского совета рабочих, крестьянских и красноармейских депутатов от 28 июня 1936 года.

На основании постановления ВЦИК от 30-III—31 г. об издании обязательных постановлений, президиум горсовета ПОСТАНОВЛЯЕТ:

1. Все лица, заболевшие сыпным, возвратным и брюшным тифами, дизентерией, дифтерией, скарлатиной, подлежат обязательной госпитализации по первому требованию горздравотдела.

2. Обязать администрацию всех общежитий обеспечить полную санобработку живущих в них два раза, а рабочих строителей три раза в месяц.

3. Все лица, работающие на пищевых предприятиях и водопроводе, рабочие новостроек, учащиеся школ (старшие классы), учащиеся вузов, техникумов, а также весь технический и преподавательский состав в медработники должны подвергнуться противо-брюшно-тифозным прививкам по плану горздравотдела.

4. Виновные в нарушении обязательного постановления подвергаются штрафу до 50 руб.

5. Постановление входит в силу через 15 дней со дня опубликования, распространяется на город Курск и действует в течение года.

Наблюдение за выполнением возлагается на горздравотдел и санинспекцию.

Председатель горсовета ПРОКОПЧИК. Секретарь горсовета ЛУЗАН.

Курскому мясокомбинату (Литовская, 10, тел. № 3-85) — : ТРЕБУЮТСЯ : — бухгалтер расчетной части, бухгалтер материальной части, счетовод, машинистка. Оплата по соглашению. 504

№№ ТЕЛЕФОНОВ РЕДАКЦИИ «КУРСКАЯ ПРАВДА»: зам. ответ. редактора—65, секретариат—5-39, зав. отдел. рабселькоров и писем—1-61, отдел рабселькоров и писем—2-15, отдел областной и городской информации — 5-64, культурный отдел—5-64 (два звонка), пром.-транспортный отдел—11-54, отдел между-городной информации и отдел обзоров печати—2-51 партийный отдел—5-09, Книгоиздательство—8-82, контора—8-37, пом. ответ. редактора по издательству—3-63, выпускающий—6-04.

Уполн. облита Ф. 8949. Курск, гостипография им. К. Маркса, Золотая, 15, тел. № 2—09. Тираж 70000.