Пролетарии всех стран, соединяйтесь!

КУРСКАЯ ПРАВДА

Орган Курского Обкома ВКП(б), Облисполкома, Облпрофсовета и Горкома ВКП(б)

Среда, 15 июля 1936 г. № 159 (3986) Год изд. 19-й

Организационную работу комсомола—на уровень задач коммунистического воспитания

В повестке дня пленума Обкома ВЛКСМ, который открывается сегодня, стоит один, весьма важный вопрос: О работе аппарата обкома ВЛКСМ.

Организационная работа приобретает сейчас в комсомоле исключительное значение. X с'езд ВЛКСМ определил дальнейшие задачи комсомола, указал пути перестройки комсомольской работы. Центральная задача комсомола — это воспитание молодого поколения в духе ленинизма, заботливое выращивание активных борцов за дело коммунизма.

Чтобы выполнить задачи, поставленные X с'ездом ВЛКСМ, нужна коренная перестройка всех звеньев комсомола, под'ем организационной работы на уровень задач коммунистического воспитания молодежи.

«К чему сводится перестройка и улучшение организационной работы в комсомоле?», — спрашивал в своей речи на X с'езде ВЛКСМ секретарь ЦК ВКП(б) тов. **Андреев** и тут же отвечал: «К тому, во-первых, чтобы подчинить всю организационную работу в комсомоле основной задаче — стать действительно широкой организацией учебы и коммунистического воспитания всей советской молодежи. На это, товарищи, надо повернуть весь комсомольский аппарат, и повернуть как следует.

Улучшение и перестройка организационной работы сводится, во-вторых, к тому, чтобы на деле провести новую программу и новый устав комсомола, которые вы примите на с'езде».

Комсомольский аппарат должен быть на высоте задач комсомола, обязан четко работать, итти во главе комсомольской перестройки, чутко относиться и во-время удовлетворять запросы молодежи, конкретно руководить комсомольскими организациями и каждым комсомольцем в отдельности.

На первой областной конференции ВЛКСМ делегаты подвергли большевистской критике недостатки в работе аппарата обкома и многих райкомов. Бывшее руководство обкома увлекалось заседательской суетней, декларациями, общими «установками», «директивами» и мало оказывало помощи комсомольским организациям.

Новое руководство обкома взялось решительно за перестройку своего аппарата, однако совершенно правильные мероприятия нового руководства встретили со стороны отдельных работников обкома, привыкших работать по-старинке, сопротивление этой необходимой перестройке. Немало этому содействовало и непомерное зазнайство, которым одержимы многие из обкомовских работников.

Зав. отделом рабочей молодежи тов. Поделаев подходил к работе формально-бюрократически. Если он выезжал, например, в Орел проводить совещание по охране труда, то кроме этого вопроса его ничто не интересовало. Для него безразлично, что орловская комсомольская организация работает слабо и в практике роста допускает серьезные недостатки. Его не тревожит, что к работе в обкоме не привлечены комсомольцы предприятий Курска, которые даже редко заходят в свой областной комитет.

Тов. Иванов, зав. отделом руководящих кадров, изучает людей лишь по анкетам. Он знает фамилию, имя, отчество любого секретаря райкома ВЛКСМ, дает справку, что такой-то товарищ столько-то лет работает на руководящих постах, но ничего не скажет по существу: что из себя представляет тот или иной секретарь, как он растет, справляется ли с порученным ему делом. Поэтому для обкома явилось неожиданностью, что секретарь Свободинского райкома разложился.

На конференции делегат Уразовского района тов. Таровитов ярко критиковал инструктора обкома Семисалова за пренебрежительное отношение к низовым организациям. На просьбу Таровитого о помощи Семисалов ответил: «А, так ты хочешь, чтобы я за тебя работал!». И сейчас отдельные работники обкома, выезжая на места, не оказывают конкретной помощи комсомольским организациям.

В Поныровском районе был инструктор обкома Уланов, но он не вскрыл вопиющих безобразий в райкоме. Зав. отделом крестьянской молодежи тов. Католочко проводил в Судже индивидуальный инструктаж секретарей комсомольских комитетов и комсоргов. Вместо того, чтобы на месте их инструктировать, Католочко предпочел вызывать комсоргов в райком. Вот один из примеров такого «инструктажа»: Католочко вызвал в райком секретаря комсомольского комитета педтехникума тов. Четверикова и сначала мучил его расспросами, а потом рассказывал долго и маловразумительно, как должна строиться комсомольская работа. Что может дать такой инструктаж, когда инструктирующий не знает конкретной обстановки. Куда лучше было бы представителю обкома притти в техникум (кстати, он в 50 шагах от райкома), изучить комсомольскую работу и на живых положительных и отрицательных примерах конкретно проинструктировать секретаря комитета. Это был бы настоящий большевистский инструктаж!

Многие райкомы комсомола также медленно перестраиваются. Уж с полгода не было заседания пленума орловского горкома. Плохо работает бюро. Секретарь горкома тов. Сторожилов коллективное руководство подменил «единоначалием».

В Курске комсомольцы не возглавили физкультурное движение, недостаточно активно работают в Осоавиахиме, а эти две отрасли работы весьма родственны комсомолу. Грайворонский, Льговский, Знаменский райкомы забросили политучебу, возглавив «сезонные» настроения.

Прекрасный пример перестройки показывает Старооскольский райком. Секретарь райкомола тов. Иньшин чутко прислушивается к запросам молодежи и быстро их удовлетворяет. Он не в пример другим «сухарям» комсомольскую работу строит живо, интересно и увлекает ею комсомольцев. Тов. Иньшин организовал экскурсию 30 комсомольских пропагандистов в Москву, в музей Ленина, привозил в Курск пионеров посмотреть зверинец.

Обком ВЛКСМ должен улучшить, сделать более конкретным руководство райкомами, держать тесную связь с низовыми организациями, систематически учить активистов, как надо воспитывать молодежь.

Велика роль райкомов ВКП(б) и первичных парторганизаций в перестройке комсомольской организации. Нельзя забывать, что партийное руководство есть непременное условие, без которого комсомол не может двигаться вперед. К сожалению, этого не понимают секретари райкомов ВКП(б) Поныровского, Советского, Черемисиновского, Покровского, Октябрьского, Сосновского и др., которые смотрят на комсомольскую работу, как на нечто третьестепенное.

Обком ВКП(б) недавно констатировал, что ряд райкомов ВКП(б), в особенности Курский горком ВКП(б), Покровский и Октябрьский райкомы пренебрежительно относятся к комсомольскому аппарату. В этих районах и в городе Курске комитеты комсомола ютятся в непригодных для работы помещениях, крайне ограничены средствами передвижения, работники райкомов не обеспечены квартирами.

Всем руководителям партийных организаций нужно учиться у товарища Сталина отеческой заботе о комсомоле, о повседневных нуждах и запросах комсомольцев и внесоюзной молодежи. Только при условии повседневного конкретного партийного руководства будет обеспечена быстрейшая перестройка комсомольской организации области, будет организована большевистская реализация постановлений X с'езда ВЛКСМ и главным образом новой программы и устава комсомола.

О недостатках в развертывании работы в первые дни уборки урожая в Грайворонском, Борисовском, Микояновском, Валуйском, Волоконовском, Черемисиновском, Тимском, Октябрьском и Большетроицком районах

Постановление бюро Курского обкома ВКП(б) и Облисполкома

Проверкой развертывания уборочных работ в первые дни косовицы, членами бюро Обкома на месте установлено, что в силу слабой проверки созревания хлебов во многих колхозах, где хлеб уже созрел, к уборке своевременно не приступали, чем создается явная угроза значительных потерь.

Особенно неудовлетворительно организована работа комбайнов. Несмотря на то, что комбайны занимают значительное место в уборке хлебов в этих районах, директора МТС и райкомы ВКП(б) не обеспечили тщательной подготовки комбайнов к уборке, чем сорвали своевременное начало работы комбайнов.

В Ютановской (директор т. Тарасенко) и Тимской (директор т. Пашков) МТС, несмотря на то, что начался разворот уборки хлебов, участки для комбайнов отведены не были и комбайны не вывезены в поле, полевые станы для комбайнеров не подготовлены, руководство комбайнами передоверено старшим агрономам, а на деле определяют поля и распоряжаются работой комбайнов председатели колхозов и сельсоветов.

В Тимской МТС из-за отсутствия полевых станов комбайнеры Макаров, Черных, Гололобов вынуждены были итти ночевать в Тим за 9—15 километров от комбайнов.

В отдельных МТС (Ютановская, Большетроицкая) и колхозах не выделены звенья для бесперебойного обслуживания комбайнов на весь период уборочных работ для отвозки зерна из бункеров, для очистки и просушивания зерна.

В колхозе «Память Ленина», Б.-Троицкого района (председатель колхоза—кандидат партии т. Горин), потому что не были выделены звенья и подготовлен транспорт, комбайн простоял с полным бункером 4 часа.

Отдельные директора МТС пошли на поводу у антикомбайновых и антимеханизаторских настроений отсталой части колхозников. Райкомы не повели борьбы с этими настроениями, а также не приняли всех необходимых мер для того, чтобы раз'яснить колхозникам хозяйственную целесообразность и выгодность уборки урожая комбайнами.

В колхозе «Красный боец» Ютановской МТС, Волоконовского района, комбайн № 7 (комбайнер Посохов) стоял потому, что якобы председателем колхоза еще не решен вопрос об отводе участка для работы комбайна, в тоже время хороший участок в 30 гектаров, годный для работы комбайном, скошен вручную.

В колхозе «Память Пензева» (председатель колхоза Башкиров), Большетроицкого района, Краснополянской МТС, закрепленный за комбайном участок в 64 гектара, скошен вручную.

В колхозе «2-я Грушевка», Ютановской МТС, Волоконевского района, заставили убирать комбайном (комбайн № 8, комбайнер Матерка) самый худший хлеб в массиве сельсовета.

В колхозе «Первая Тишанка», Тишанского сельсовета, Ютановской МТС, присланный комбайн № 6 (комбайнер Ржевский) приступил к стационарной молотьбе хлеба, скошенного колхозниками вручную, трактор, прикрепленный к комбайну, оказался неисправным, подлежащим немедленному ремонту.

В колхозе «Красный Октябрь», Новоездотского сельсовета, Валуйской МТС, комбайн работает на плохих хлебах, тогда как рядом находится поле с прекрасным высоким хлебом, которое убиралось лобогрейками. Мотивировалась работа комбайна на этих участках хлебов тем, что, якобы лобогрейки этого хлеба не берут.

Указание о необходимости организации в каждой МТС ремонтных автопередвижек и четкого технического обслуживания, по большинству МТС не выполнено.

Социалистическое соревнование между комбайнерами не организовано. Показ лучшей работы отдельных комбайнеров не освещается в печати и не используется для подтягивания отстающих, тем самым не принято всех необходимых мер для выполнения и перевыполнения планов уборки, установленных для каждого отдельного комбайна. Между тем, где на работу комбайнов обращено внимание, мы уже с первых дней уборки имеем высокую производительность работы комбайнов, так, например, в Волоконовской МТС комбайнер Романченко убрал в первый день уборки 21 гектар, вместо нормы 15 гектаров.

В Валуйском районе в колхозе «Молния» (председатель т. Попов), несмотря на наличие двух самоскидок и одной лобогрейки, весь хлеб косят вручную, при чем из имеющихся двух самоскидок одну отдали в соседний колхоз, а лобогрейка, совершенно исправная, валяется в сарае. Семенной участок этого колхоза начали косить вручную, не дожидаясь полного созревания хлебов. Амбар для семенного зерна с этого участка не выделен, также не отведен специальный ток для обмолачивания зерна с этого семенного участка.

В колхозе имени Ленина, Принцевского сельсовета, весь хлеб косят вручную, в то время как во дворе колхоза стоят 4 косилки.

Борьба с потерями во время уборки в большинстве колхозов организована крайне неудовлетворительно. В то время как в колхозе имени Калинина, Уразовского района, (председатель т. Ларионов) во всех косилках сделаны хорошие зерноуловители, которые собирают от 2-х до 3-х пудов хлеба с гектара, в большинстве колхозов зерноуловители сделаны лишь для формы, а зерно, попавшее в зерноуловители, как правило, не выбирается. Сгребание колосьев конными и ручными граблями вслед за косовицей не производится.

Как правило, полевые станы и общественное питание на уборочных работах не организованы, в результате чего в самую страдную пору колхозники тратят непроизводительно большое количество времени на хождение в село.

Несмотря на начало косовицы и указание июньского Пленума ЦК ВКП(б), чтобы обмолот хлебов был начат не позднее 3—5 дней после начала косовицы, в большинстве МТС этих районов, как правило, молотилки стоят на усадьбах и полностью к работе не подготовлены, а в отдельных МТС (Льговской, Ютановской) ремонт молотилок еще не закончен.

Отметить крайне неудовлетворительное развертывание строительства крытых токов.

Охрана полей в большинстве колхозов не организована, об'ездчики и сторожа не выделены.

Многие райкомы ВКП(б) и райисполкомы совершенно упускают из виду необходимость организации уборки в единоличном секторе и обеспечения сдачи каждым единоличным хозяйством хлеба государству непосредственно после обмолота.

Одновременно Обком отмечает, что в связи с началом уборки в ряде колхозов заброшены свекловичные поля и указание Обкома ВКП(б) об оставлении на свекле 50 процентов рабочей силы не выполнено, что говорит о неумении сочетать все важнейшие работы в районе.

Все эти факты свидетельствуют о наличии элементов благодушия и самотека в этих парторганизациях и совершенно неудовлетворительном выполнении решения июньского Пленума ЦК ВКП(б) об уборке урожая и сельхоззаготовках, об отсутствии оперативного руководства и контроля со стороны райкомов ВКП(б) и райисполкомов за ходом уборки и заготовок каждой отдельной МТС и колхозом.

Обком ВКП(б) и Облисполком ПОСТАНОВЛЯЮТ:

1. Почти одновременное созревание озимых и яровых зерновых культур в нынешнем году и необходимость уборки их в значительно более сжатые сроки требует от секретарей райкомов, председателей райисполкомов, директоров МТС, председателей колхозов, от всех партийных организаций боевой мобилизации всей парторганизации и колхозных масс на успешное проведение уборочной и заготовительной кампаний.

2. Обязать секретарей райкомов, председателей райисполкомов, директоров МТС и председателей колхозов обеспечить, чтобы комбайны и все уборочные машины были использованы на полную их мощность, выполняя и перевыполняя нормы, установленные для каждого отдельного комбайна, для каждой машины.

Секретарям райкомов в суточный срок проверить и организовать учет работы каждого комбайна, разбирая каждый случай остановки комбайна и не допуская ни одного часа его простоя.

3. Обязать под личную ответственность директора МТС, там, где не отведены участки для работы комбайнов, немедленно отвести эти участки и вывести в поле все до единого комбайны, организуя немедленно полевые станы и заправочные пункты, выделить и закрепить за каждым комбайном звенья колхозников для обслуживания комбайнов, в соответствии с решением июньского Пленума ЦК ВКП(б).

4. Обязать райкомы ВКП(б) и заместителей директоров МТС по политчасти широко раз'яснить среди колхозников хозяйственную целесообразность и выгодность уборки комбайнами, развернув одновременно решительную борьбу с имеющимися антикомбайновыми и антимеханизаторскими настроениями среди отсталой части колхозников и отдельных членов партийной организации.

5. Обязать директоров МТС и секретарей райкомов ВКП(б) обеспечить окончание ремонта молотилок и вывоз их в поле не позднее 15 июля, обеспечив развертывание молотьбы и хлебосдачи во всех колхозах не позднее 3—5 дней после начала косовицы.

6. Указать директору Ютановской МТС т. Тарасенко и Тимской МТС т. Пашкову, что ими совершенно неудовлетворительно организована работа комбайнов, и обязать их немедленно устранить все отмеченные в настоящем решении недостатки.

7. Подтвердить решение Валуйского райкома ВКП(б) о привлечении к судебной ответственности председателя колхоза «Молния» за грубое нарушение директив партии и правительства об уборке семенных участков.

8. Обком ВКП(б) обязывает секретарей райкомов, председателей райисполкомов и председателей колхозов в 3-дневный срок повсеместно отвести тока для обмолота зерна семенных участков и отвести специальные амбары для хранения семенного зерна, а также обеспечить, чтобы уборка на семенных участках производилась только при полной зрелости хлебов.

9. Предложить председателям колхозов, директорам МТС и секретарям райкомов, председателям райисполкомов поставить в центре внимания всей уборочной работы борьбу с потерями, для чего: немедленно проверить состояние зерноуловителей на всех уборочных машинах; организовать вслед за косьбой подгребание колосьев конными и ручными граблями и в случае необходимости организовать сбор колосьев вручную.

10. Закончить не позднее 1 августа строительство навесов, крытых токов и простейших сушилок во всех колхозах.

11. Обязать райкомы ВКП(б) и райисполкомы обеспечить, чтобы весь скошенный хлеб был своевременно заскирдован.

12. Обязать председателей колхозов немедленно повсеместно организовать общественное питание в поле с тем, чтобы не терять ни одного часа времени уборки, памятуя, что состояние хлебов и погода требуют уборки хлебов в максимально сжатые сроки.

13. Придавая исключительное значение делу организации учета всех уборочных работ, обязать секретарей райкомов ВКП(б), директоров МТС и председателей колхозов немедленно проверить состояние этого дела во всех колхозах, обеспечив своевременную запись трудодней в книжки колхозникам, точный учет всего обмолоченного и скошенного хлеба, правильное заприходование его, для чего обеспечить все тока и амбары весами, выделить специальных ответственных людей для работы в качестве весовщиков. Согласно решению июньского Пленума ЦК ВКП(б), скошенный хлеб и убранные площади принимать ежедневно по актам.

14. Обязать райкомы ВКП(б) немедленно взять под свое непосредственное наблюдение и контроль уборку и своевременную сдачу хлеба государству по обязательствам с приусадебных участков колхозников.

15. Отмечая явную недооценку со стороны отдельных партийных и советских организаций необходимости своевременной уборки и сдачи хлеба единоличными хозяйствами, Обком ВКП(б) и Облисполком обязывают райкомы и райисполкомы взять под свой контроль уборку и хлебосдачу каждым единоличным хозяйством, в случае необходимости оказывая им помощь в молотьбе.

16. Обязать секретарей райкомов ВКП(б), заместителей директоров МТС по политчасти развернуть в поле организационно-массовую и политико-раз'яснительную работу, которая в большинстве колхозов отсутствует, развернуть соцсоревнование за лучшее качество уборки среди комбайнеров, трактористов, колхозников, работающих на жатках-самоскидках и снопосвязалках, между бригадами, а также по вывозке снопов, перевозке хлеба и т. д.

17. Обком ВКП(б) и Облисполком требуют внимательнейшим образом изучить недостатки первых дней уборки и обеспечить их устранение на основе решений июньского Пленума ЦК ВКП(б) об уборке урожая и сельхоззаготовках, решительно борясь со всякими проявлениями самоуспокоенности, зазнайства, антимеханизаторскими настроениями, имеющимися в отдельных звеньях партийных организаций.

Обязать райкомы ВКП(б) и райисполкомы по фактам, отмеченным в настоящем решении, принять немедленно конкретные меры к их устранению и об исполнении сообщить Обкому и Облисполкому.

Обком ВКП(б) предупреждает всех секретарей райкомов, что по умению организовать уборочные работы и хлебопоставки Обкомом будет даваться оценка руководству района.

Секретарь Обкома ВКП(б) И. ИВАНОВ.
Председатель Облисполкома П. ЦАРЕВ.

День Нашей родины

ЗАЕМ РАЗМЕЩЕН С ПРЕВЫШЕНИЕМ

Выпущенный 2 июля постановлением ЦИК и СНК СССР заем второй пятилетки (выпуск четвертого года) в сумме 4 миллиарда рублей на 11 июля, то есть в течение 10 дней, размещен на сумму 4227608 тысяч рублей. Заем размещен с превышением на 227608 тысяч рублей. Подписка продолжается.

ЮБИЛЕЙНЫЕ ТОРЖЕСТВА БУРЯТ-МОНГОЛИИ

УЛАН-УДЭ, 13 июля. 12 и 13 июля Бурят-Монголия праздновала 13-летие республики и 15-летие автономии. На праздник с'ехались лучшие люди края во главе с секретарем восточно-сибирского крайкома тов. Разумовым.

Юбилейные торжества прошли с исключительным под'емом.

Автопарк свекловичных МТС получает новое пополнение

До начала массовой уборки свеклы МТС будет отгружено 4445 грузовых автомашин, в том числе одна тысяча трехтонок.

Техническое бюро московского завода «Динамо» имени Кирова закончило разработку чертежей аккумуляторного трехтонного электровоза лилипута, предназначенного для работы в угольных шахтах. Мощность электровоза—5,2 киловатт.

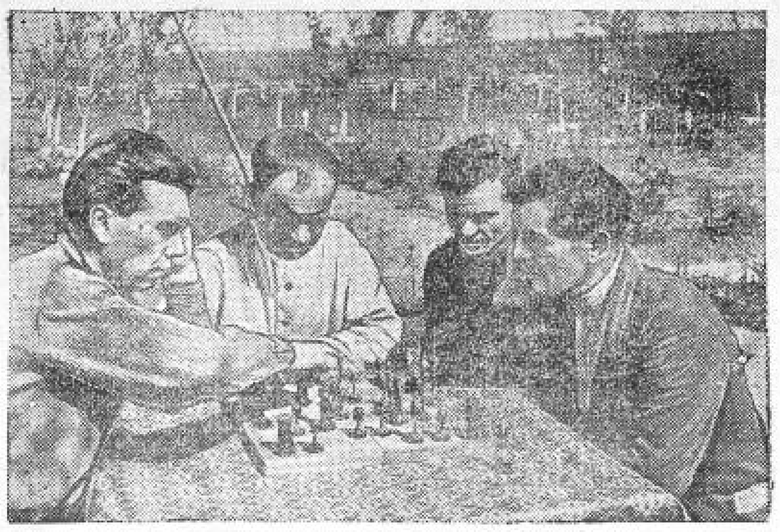

Бригадир колхоза им. Сталина, Георгиевского района, орденоносец Шкурин Е. И. организовал у себя в бригаде кружок шахматистов.
На снимке: в полевом стане—за шахматной игрой. Справа — Шкурин Е. И., напротив—парторг колхоза Кротенко А. Е., в середине бригадир первой бригады Коньков А. И.

Первый в истории массовый штурм пика Ленина

Как известно, среднеазиатский военный округ организует массовый альпинистский поход на вторую по высоте вершину Союза—пик Ленина (Памир). В восхождении участвуют командиры и красноармейцы ряда военных округов страны, в том числе и северо-кавказского. Сейчас в Ростове получено сообщение, что командиры и красноармейцы северо-кавказского округа—участники похода, прибыли в город. Они начинают первый в истории массовый штурм пика Ленина под руководством заслуженного мастера альпинизма товарища Крыленко.

В Совнаркоме СССР

Совет Народных Комиссаров Союза ССР принял решение об упразднении Комитета промысловой кооперации и кустарной промышленности при Совнаркоме СССР.

Декрет правительства укрепляет семью

Декрет правительства о запрещении абортов, помощи роженицам и некоторых изменениях в законодательстве о разводах играет огромную роль в укреплении семьи. Количество разводов резко сокращается. За время, прошедшее после опубликования декрета—с 28 июня по 10 июля, — количество зарегистрированных разводов в Москве составило лишь 14,55 проц. по отношению к тому же времени.

В то же время неуклонно возрастает количество браков. За первые 6 месяцев этого года количество зарегистрированных браков в Москве составило 110 проц., в сравнении с первым полугодием 1935 года. Отношение к браку становится все более серьезным. Кратковременные браки из-за несходства характеров супругов и т. п. стали единичными. Нет также случаев резкого различия в возрасте брачующихся. С 28 июня по 10 июля во Фрунзенском районном загсе отмечено лишь 3 краткосрочных брака, в Сокольническом загсе из 5 разводов только 1 приходится на краткосрочный брак.

Из месяца в месяц растет в Москве рождаемость. Количество рождений за первые полгода по отношению к тому же периоду 1935 года составило 114 проц.

ПАМЯТНИК ЛЕНИНУ В КОЛХОЗЕ

ЛЕБЕДИН (Харьковская область), 13 июля. В колхозе им. Шевченко, Пристайловского сельсовета, открыт памятник Ленину. Трехметровый памятник искусно сделан колхозником-скульптором этой же артели.

В последний час

БОИ ВБЛИЗИ СВАТОУ

ШАНХАЙ, 13. Передают, что гуансийский генерал Бай Цзун-си не склонен итти на уступки Нанкину и перебрасывает 20 тысяч войск к границам Гуанси-Гуандун.

Вблизи Сватоу идут бои между частями первой и второй гуандунской армий.

Военные круги недовольны кабинетом Хирота

ТОКИО, 14. Газета «Бокумин» прямо заявляет, что военные круги недовольны кабинетом Хирота, опасаясь, что правительство не сумеет полностью удовлетворить бюджетные требования военных ведомств. Эта обстановка, пишет газета, может привести к разрыву между кабинетом и военным министром Терауци, который начинает приходить к заключению, что условия, поставленные им перед вхождением в состав кабинета, не выполняются.