ТОВ. ИВАНОВ И. У. НА ЗАНЯТИЯХ ПАРТИЙНОЙ ШКОЛЫ

ДЬЯКОНОВО, 6 июля. На-дням секретарь Курского обкома ВКП(б) тов. Иванов И. У. посетил Ленинский район. Интересуясь работой партийной организации района, тов. Иванов много внимания уделил партийному просвещению. Он интересовался, как поставлена работа в партийных школах и кружках, как учатся коммунисты первичных партийных организаций и как районный комитет партии помогает коммунистам и кандидатам партии в партийной учебе.

Тов. Иванов посетил занятия партийных школ и кружков. Присутствуя на занятиях в дьяконовской кандидатской школе и беседуя со слушателями, тов. Иванов уделил основное внимание качеству учебы, ее идейному содержанию. В беседе с тов. Ивановым слушатели заявили, что они охотно посещают школу, так как в ней получают хорошую заряжку для повседневной практической работы.

Слушатель школы бригадир колхоза «Путь Ильича» тов. Чернов заявил: «Главным затруднением в учебе является плохая грамотность слушателей».

Тов. Иванов тут же предложил секретарю райкома партии тов. Денисову малограмотных коммунистов выделить из сети партпросвещения и приступить к ликвидации их малограмотности, а для всех остальных слушателей организовать в школах партийного просвещения преподавание общеобразовательных предметов.

В Ленинском районе хорошо организовано партийное просвещение, оно не отрывается от общеполитических задач и это обеспечивает району успешное проведение хозяйственно-политических кампаний. Район успешно справился с весенним севом, обработкой сахсвеклы, с сеноуборкой и другими работами.

(обкТАСС).

ДОРОГИ НЕ ГОТОВЫ К УБОРКЕ УРОЖАЯ

5 апреля Облисполком дал указания райисполкомам о развертывании дорожного строительства в связи с подготовкой к уборочной кампании.

Председатель Ливенского райисполкома, выполняя директиву Облисполкома, только 11 мая созвал президиум, на котором прикрепил члена президиума Красавина к доротделу.

На этом была исчерпана помощь райдорогделу.

В результате план дорожного строительства к 25 июня был выполнен на 50,3 процента. Стахановская декада прошла неорганизованно. К трудовому участию населения вместо 2015 человек привлечено 906; вместо 980 лошадей—389. Организовано только 65 дорожных бригад.

Плохо работает дорожный отдел по сбору задолженности с колхозов, колхозников и единоличников, занятых трудовое участие в дорожном строительстве денежными взносами. Задолженность в районе большая—223181 руб., а собрано только 11000 рублей.

До уборки урожая остались считанные дни, а дороги района к перевозке урожая не готовы. Надо принять все меры к скорейшему выполнению плана дорожного строительства.

К.

7,5 КИЛОГРАММА ШЕРСТИ С ОДНОГО БАРАНА

В целях разведения тонкорунных овец, в колхозы Ленинского района завезено 75 баранов породы «Рамбулье».

Недавно всех баранов остригли. С каждого барана получено от 6 до 7,5 килограмма шерсти.

В. Ч.

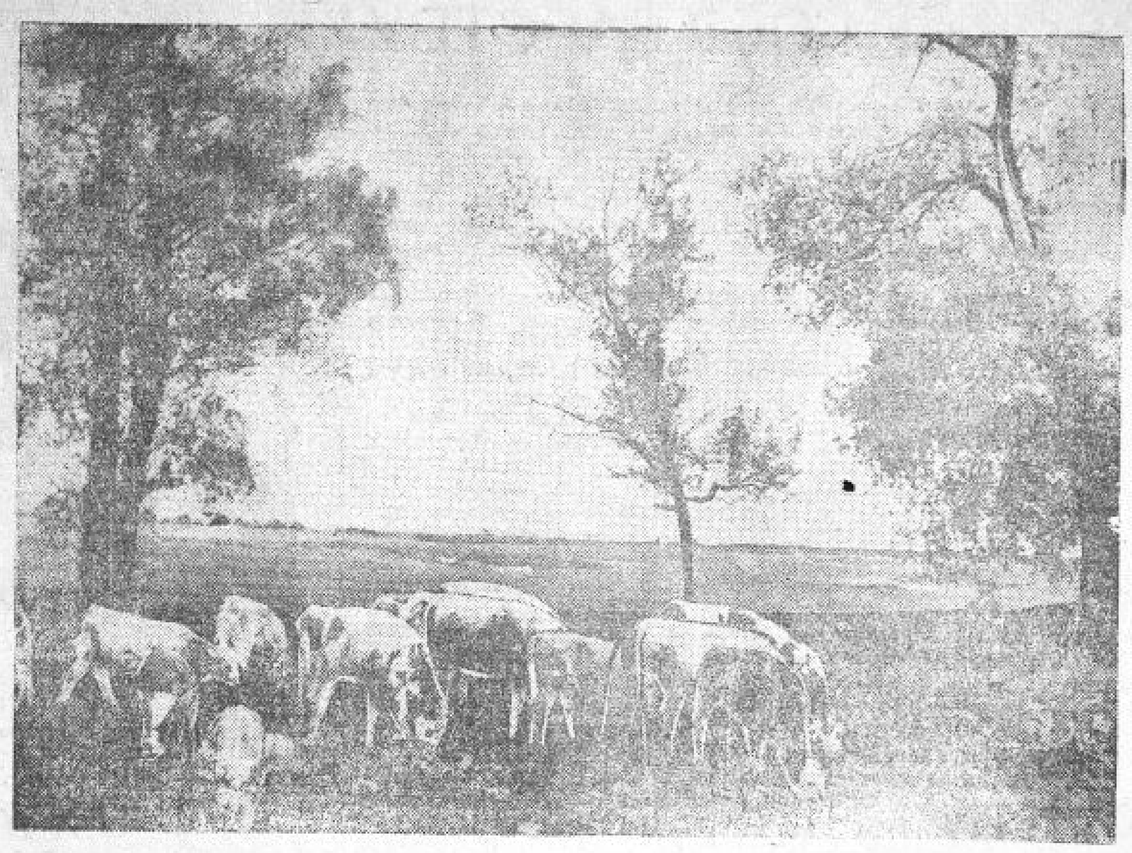

Молодняк колхоза «Красный якорь», Н.-Поселеновского сельсовета (Стрелецкий район) на пастбище.
Фото БОГДАНЧИКОВА.

СЕВЕРНЫЕ РАЙОНЫ ПЛОХО ГОТОВЯТСЯ К УБОРКЕ

Северные районы нашей области получили огромную помощь партии и правительства. Организовано 14 новых машинно-тракторных станций, намного увеличена техническая вооруженность старых МТС. Это наглядно видно хотя бы из следующего примера.

В 1935 году МТС северных районов имели 138 комбайнов, сейчас комбайнов 357. Сложных молотилок было 617, теперь их насчитывается 852. Точно также увеличился автомобильный парк, не говоря уже о тракторном парке.

Но вместе с этим возросли удельный вес и ответственность машинно-тракторных станций в уборке урожая. Поняли ли это директоры МТС, старшие агрономы и старшие механики?

Нет, не поняли. Южные районы области уже приступили к выборочной косьбе хлебов. С юго-востока и юго-запада линия уборки быстро двигается к северу. А здесь все еще не готовы к этой кампании.

Совещание руководителей северных районов, прошедшее недавно в Орле, вскрыло тревожную картину: комбайны, сложные молотилки, снопевязалки, жатки и другой уборочный инвентарь в северных районах не приведены в надлежащий порядок. Кадры для обслуживания этих машин не подготовлены.

Возьмем Паюсовскую МТС — директор тов. Дубровский. МТС имеет 16 сложных молотилок, а машинистов только 5 человек. Кто же будет работать на остальных молотилках, кому доверит их станция? Эти молотилки с первого же дня обречены на простой или на поломку.

Чтобы не допустить этого, директор МТС обязан был провести курсы по подготовке машинистов. Несмотря на то, что этого требовал Обком ВКП(б), Дубровский по сей день курсы не организовал.

Паюсовская МТС не исключение. Точно такое положение в Тросянской МТС и других.

Директор Знаменской МТС Зиновьев, когда у него спросили, почему из 15 сложных молотилок отремонтированы только 4, попытался всю вину свалить на... тракторный парк.

— У меня плохо работают тракторы,— заявил он. Но тут же признал, что тракторный парк непричем, а подготовку к уборке урожая машинно-тракторная станция просто-напросто прошляла.

Эта же Знаменская МТС не отремонтировала еще все комбайны.

Не приступали к ремонту уборочных машин Моховская, Возовская и Орловская МТС.

Наряду с комбайнами и со сложными молотилками в уборке урожая большую роль будет играть конный инвентарь: жатки, лобогрейки, молотилки. Его необходимо также привести в боевую готовность.

Однако в большинстве северных районов конные уборочные машины выпали из поля зрения. В Тросянском районе, например, из 158 конных молотилок, имеющихся в колхозах, отремонтирована одна треть. По заявлению секретаря райкома т. Гольдфарба больше половины этих молотилок числится только на бумаге, так как колхозы растеряли запасные части, ответственные детали молотилок. Ремонт поэтому затрудняется. Подобное можно сказать о Глазуновском районе, где конные молотилки отремонтированы на 7 процентов, жатки и лобогрейки—на 18 процентов, зерноочистительные машины—на 50 процентов.

В Фатежском районе конные молотилки отремонтированы на 14 процентов, жатки и лобогрейки—на 27, зерноочистительные машины—на 4 процента.

Остро стоит вопрос о приводных ремнях к сложным и конным молотилкам. В прошлом году было немало случаев, когда целыми неделями молотилки стояли из-за отсутствия приводных ремней. Директора МТС и правления колхозов не извлекли уроков из печального опыта прошлого года. Много ремней было утеряно зимой, а часть из них пропала вследствие варварского хранения.

В одной только Знаменской МТС, по заявлению директора, на пяти молотилках настолько ветхие ремни, что они могут выйти из строя, как только будут пущены молотилки.

Сельхозснабжение также проспало завоз ремней, не обеспечив ими даже новые, только что прибывшие сложные молотилки.

Ремни можно изыскать на месте. Директора МТС и правления колхозов обязаны это сделать. В противном случае молотильный парк не будет полностью использован, что вызовет затяжку обмолота и невыполнение решений июньского Пленума ЦК ВКП(б).

Позорно плохо идет строительство крытых токов. В Малоархангельском районе 96 колхозов, а тока есть только в 8 колхозах. Орловское лесничество, в погоне за количеством изготовляемых кубометров леса, режет лес, предназначенный для крытых токов, размером 2—2,5 метра вместо 7 метров. В результате Мценская МТС вынуждена отказываться от этого леса, покупая нужный лес на стороне.

Итоги орловского совещания не явились неожиданностью для облзу и его коноплеводческого управления. Достаточно проанализировать сводки облзу за июнь, чтобы видеть, что подготовка к уборочной в северных районах идет очень плохо. Почему в облзу отнеслись к этому безразлично непонятно.

Положение с подготовкой к уборке в северных районах должно быть решительно изменено.

Л. БОЙКО.

Продолжают ошибаться

В Иванинском районе, пропустив все сроки прорывки и проверки свеклы, продолжают делать ошибку за ошибкой. На-днях в колхозе имени Карла Маркса, по распоряжению агронома МТС, решили пересеять 12 гектаров сахарной свеклы. Плантация эта сильно заросла. Бурьян и другие сорные травы поднялись по пояс человеку. Но спасти свеклу, освободив ее от сорняков, была полная возможность. Однако в колхозе пошли по линии наименьшего сопротивления, скосили сорняки и перепахали плантацию.

Нечего и говорить, что действия агронома МТС, разрешившего сейчас пересевать свеклу, не выдерживает никакой критики.

ХРИСТОЕВ.

ДОХОДЫ КОЛХОЗОВ

Маленькое хозяйство артели «Свежий луч», 1-го Дьяконовского сельсовета, Ленинского района, дало в этом году несколько тысяч рублей прибыли. От продажи только огурцов артель получила свыше 2 тысяч рублей дохода.

В колхозе имени Калинина, Черницынского сельсовета, колхозники занимаются ловлей рыбы. За весну они продали сельпо рыбы на 1904 рубля.

На птицеферме колхоза им. 17 партсъезда насчитывается 285 штук домашней птицы. За пять месяцев колхоз продал яиц на 2570 рублей.

В. Ч.

Корень свеклы весит 300 граммов

МИКОЯНОВКА. (От нашего корреспондента). Отлично выглядит свекла на плантациях пятисотниц. В колхозе «Новый путь» на участке звеньевой-пятисотницы Анюты Гончаровой вес одного корня свеклы достигает 300 граммов. Вся свекла проверена и прорвана. Есть гарантия получить не менее 550—600 центнеров свеклы, за что бригада борется.

В колхозе «12 годовщина Октября» также хорошо развивается свекла на участке 56-летней звеньевой-пятисотницы Гончаровой. Свекла уже крупная. Звено Гончаровой соревнуется со звеном пятисотницы Богдановой.

Хорошо растет свекла и на участке звеньевой Бондиковой из колхоза РККА, Долбинского сельсовета. Звено борется за 1000 центнеров свеклы с гектара. Свекла полностью проверена и прорвана.

А. ТАЛАЛОВСКИЙ.

Заботятся о передовых, забывают отстающих

Колхозы Дмитровского района знают прекрасные образцы ухода за коноплей. Лучший пример дают звенья бригады орденоносца тов. Родина в артели «На колхозной стройке». Хорошо работают звенья В. М. Кабычниковой, Васюниной, Костяковой, Цыгановой, Солдатченковой в колхозах «Завет Ильича» и «Работьково». У них посевы дважды прополоты. 18 июня эти звенья провели первую подкормку конопли аммиачной селитрой и куриным пометом (куриный помет в сухом виде). На лучших участках проведена вторая подкормка минеральными удобрениями.

Внимательный уход за коноплей позволяет передовым звеньям ожидать хороший урожай.

К стахановским звеньям райзо прикрепил 13 агрономов. Они систематически помогают звеньям, следят за снабжением минеральными удобрениями и т. д. За это райзо можно только похвалить.

Но и райзо и МТС допустили одну крупную ошибку. Они сосредоточили свое внимание только на этих передовых звеньях. Специалисты по конопле на полях других звеньев бывают редко. Неудивительно, что первая подкормка в районе проведена только на 400 гектарах коноплянников из 850, а со второй подкормкой дело обстоит значительно хуже. Неруссовская МТС, например, организовала вторую подкормку только на 110 гектарах из 350.

Жидкая подкормка конопли сорвана. Звеньевые не знали способа подкормки жидкими местными удобрениями, а когда некоторые из них обратились к старшему агроному тов. Леонову за советом, им не могли ничего посоветовать. Ни один специалист заранее не продумал этого способа подкормки. Местные удобрения остались неиспользованными.

Плохо и то, что райзо не организует обмен опытом ухода за коноплей между передовыми и отстающими колхозами.

Г. ИГНАТЬЕВ.

ОБ УХОДЕ ЗА САХАРНОЙ СВЕКЛОЙ И СЕНОУБОРКЕ

Сводка облЗУ на 5 июня

СВЕКЛОВИЧНОЕ УПРАВЛЕНИЕ					
Белгородский	97,7	74,5	20,6	63,6	16,2
Беленихинск.	100	86,8	33,5	49,1	13,2
Беловский	99,7	73,4	45,8	37,7	11,5
Боеединский	100	73,2	10,5	37,6	14,9
Б.-Солдатский	97,9	76,4	4,6	40,7	17
Б.-Троицкий	100	93,9	27,9	73,8	—
Борисовский	91,3	67,1	15,1	74,6	16
Михайловский	100	91,7	28,4	22,4	2,7
Глушковский	100	100	87,6	64,6	35,6
Грайворонск.	100	69,5	8,8	47,7	7
Ивацинский	98,4	87,6	8,9	49,5	14,7
Ивлинский	99,6	81,5	21,1	48,4	2,5
Касторенский	98,1	67,3	12,2	74,2	17,4
Кореневский	99,9	79,7	8,9	27,7	12,9
Кривцовский	100	92,5	18,6	47,8	2,4
Краснояруж.	100	91,3	11,8	47,2	35
Крупецкой	96,4	90	13,8	51,6	56,1
Ленинский	100	100	56,6	68,6	19,4
Льговский	99,1	81,3	17,7	72,1	100
Медвенский	100	85,8	10,5	38,2	5,3
Обоянский	100	97,8	64,7	33,1	38
Октябрьский	100	52,4	2,9	149,4	3,1
Пристенский	92,6	80,5	21,1	52,1	0,1
Прохоровский	99,4	83	37,7	71,7	59,3
Ракитянский	100	93,0	60,7	83,6	8,5
Рыльский	100	81,5	13,6	33,1	99,7
Сажновский	100	93,1	56,1	57,2	8,4
Советский	95,2	55,2	11,6	84,7	16,2
Солнцевский	99,7	74,7	16,2	51,1	4,6
Суджанский	100	92,3	4,9	80,8	30,6
Стрелецкий	—	—	—	58,5	52,7
Томаровский	100	92,4	36,2	68,4	5,5
Черемисинов.	95,1	57,5	12,8	66,2	5,7
Шебекинский	99,8	77,3	18,2	74,8	23,3
Щигровский	98,8	74,5	17,5	81,6	12,6
Итого по упр.	**99**	**81,4**	**22,9**	**52,1**	**24,7**
МАСЛИЧНОЕ УПРАВЛЕНИЕ					
Б.-Дворский	—	—	—	42,3	3,8
Валуйский	99,8	99,4	68,2	48,4	5,2
В.-Михайловск.	—	—	—	128,2	9,1
Волоконовский	100	69,4	29,5	79,1	23,6
Горшеченский	96,6	34,4	8,6	22,2	7,6
Корочанский	—	—	—	42,3	4
Мантуровский	—	—	—	70,2	11,1
Н.-Оскольский	100	89,3	32,7	64,5	12,2
Скородянский	—	—	—	73,6	9,2
Старооскольск.	98,9	62,1	13,1	50,7	4,1
Тимской	—	—	—	43,7	12,9
Уразовский	100	96,8	30,7	85,5	39
Чернянский	100	89,5	15,8	58,9	8,2
Ясеновский	98,9	80,7	15,5	160,4	7,7
Ястребовский	—	—	—	69,1	2,2
Итого по упр.	**99,6**	**79,7**	**30,4**	**64**	**8**
ЗЕРНОВОЕ УПРАВЛЕНИЕ					
Б.-Полянский	76	51,3	19,5	38,2	—
Воловский	76,1	53,8	12,4	14,2	1,4
Волынский	—	—	—	40,7	—
Долгоруковск.	—	—	—	17,5	16
Должанский	100	87	52,6	50	27,6
Измалковский	—	—	—	39,7	6,7
Колпнянский	99,5	67,3	32,4	14,3	—
Краснозоренск.	—	—	—	54,2	3,9
Ливенский	—	—	—	20,3	0,3
Никольский	—	—	—	8,7	—
Русскобродск.	—	—	—	32,7	1,3
Тербунский	96,8	73,5	22,2	19,1	—
Итого по упр.	**92,3**	**66,5**	**26,5**	**28,5**	**4,8**
КОНОПЛЕВОДЧЕСКОЕ УПРАВЛЕНИЕ					
Болховской	—	—	—	94,4	14,6
Верховский	—	—	—	59,6	28,9
В.-Любажский	—	—	—	58,2	17,8
Глазуновский	—	—	—	49,7	10,9
Дмитриевский	100	98,1	51,4	53,7	43,4
Дмитровский	100	100	100	58,4	44,8
Дросковский	—	—	—	25,6	10,6
Залегощенский	—	—	—	58	29,9
Знаменский	—	—	—	75,1	8,5
Золотухинск.	100	97,2	52	76,4	46,7
Конышевский	100	79,4	14,8	66	34,6
Корсаковский	—	—	—	46,6	2,7
Кромской	—	—	—	38,6	16,3
Малоархангел.	—	—	—	36,2	0,9
Михайловский	—	—	—	76,6	12
Моховской	—	—	—	49,2	28
Мценский	—	—	—	80,2	9,1
Н.-Деревенский	—	—	—	44,5	47,5
Новосильский	—	—	—	32	45
Орловский	—	—	—	76,9	14
Покровский	—	—	—	48,1	3,3
Понырровский	99,6	85,5	34,5	30,9	6,1
Свердловский	—	—	—	62,4	23,5
Свободинский	97,4	97,4	20	69,8	5,6
Сосковский	—	—	—	15,1	5,3
Тельченский	—	—	—	42	26,5
Тросянский	—	—	—	59	—
Урицкий	—	—	—	71,8	—
Фатежский	—	—	—	54,4	45,1
Хомутовский	—	—	—	70,5	36,8
Итого по упр.	**99,8**	**92**	**41,5**	**56**	**26,1**
Всего по обл.	**99**	**81,5**	**25,1**	**53**	**19,2**
Было на 5-VII —1935 г.	**100**	**100**	**94,4**	**44,1**	**4,3**

Примечание: первая цифра показывает, сколько пропаровано сахарной свеклы в процентах, вторая — прорвано, третья — проверено, четвертая — скошено естественных сенокосов по колхозно-крестьянскому сектору, пятая — скошено сеяных трав в колхозах.

Чепурной и Булгаков не помогают пятисотницам

Неоднократно я просил председателя колхоза «Красная степь» (Ржавский сельсовет) Чепурного помочь пятисотницам выполнить взятые на себя обязательства —получить 500 центнеров свеклы с гектара. Чепурной обещал оказать помощь, но своих обещаний не выполнил.

Тогда я сообщил об этом секретарю райкома ВКП(б) тов. Горбачеву.

Тов. Горбачев сказал, что он примет меры. И все же... в колхозе до сих пор поливка и подкормка свеклы не производится. Не выданы еще деньги—авансы под свеклу. Предколхоза не выделяет лошадей для подвозки воды.

Еще хуже положение в колхозе «Спартак». Чепурная Мария взяла обязательство дать 800 центнеров свеклы с гектара, но правление колхоза и председатель Булгаков никакой помощи ей не оказывали и не оказывают.

Такое отношение руководителей колхозов к пятисотницам нетерпимо.

Агроном сахзавода ЧИРКОВСКИЙ.
Пристенский район.

О КВАЛИФИКАЦИИ ВРАЧА

Впервые во всей истории человечества, в связи с опубликованием проекта сталинской Конституции, врач и его работа поднимаются на небывалую высоту.

Забота о человеке, его труде, отдыхе, о восстановлении его физических и душевных сил, все то, что составляет содержание статей 119, 120 и 122-й проекта Конституции СССР, есть программа колоссальных работ, которые в значительной степени возлагаются на советских врачей.

В капиталистических странах врачи представляют собою обособленную касту. Врач продает частным, единоличным порядком свой труд, публика при надобности его покупает. Создается разобщенность между врачебной кастой и публикой. Врачи в зависимости от своих личных качеств или окружены в глазах публики мистическим ореолом жрецов, или представляют собою ремесленников. И в том и в другом случае сущность деятельности врача ревниво оберегается в кастовых тайниках от непосвященных «профанов».

Совершенно иное положение врача в советском государстве требует полного уничтожения обособленности врача. Нужно помнить, что изгнав из нашей страны безработицу и нужду, нам удастся сделать жизнь вполне счастливой лишь сократив до минимума болезни и преждевременные смерти. В свете таких задач вырастает социальная роль врача. И так как большинство болезней являются в известной мере социальными, то-есть зависящими от бытовых в широком смысле условий, то советский врач, работающий среди народа и для народа, должен знать труд и быт народа, сродниться с ним, а советский гражданин в свою очередь должен знать о враче и сущности врачебной работы.

* * *

Врач не имеет дела ни с материалами, обладающими постоянными свойствами, ни с трафаретной методикой распознавания лечения болезней. Многообразие функций в человеческом организме создает многообразие возможностей в течении и исходе болезней. Мы всегда имеем дело с неповторяемым материалом, в каждый момент несущим свои индивидуальные черты.

От врача требуется тончайшая наблюдательность, крепотливый анализ фактов, признаков, и только после всей этой работы следует второй этап врачебного творчества—синтез (диагноз и предсказание), от которого зависит выбор лечебных средств.

Вот почему, как бы ни был велик опыт врача, одного его недостаточно: ведь «практика без теории слепа, а теория без практики глупа». Необходимо еще глубокое теоретическое образование, необходимо быть в курсе новейших течений медицинской мысли. Отсюда задача каждодневного повышения квалификации советского врача.

К этому необходимо прибавить, что врач несет огромную ответственность за человека, жизнь которого ему вверена. Если при этом учесть критическое отношение самого больного и окружающих его близких людей, критику, в которую близкие люди вносят очень много страстности, вполне понятной и оправданной страстности, подчас идущей в ущерб об'ективности, то становится понятней исключительная тяжесть обстановки, в которой работает врач. В этом одно из самых ярких специфических отличий работы врача от человека другой профессии, например, от живописца, ваятеля, артиста сцены, которые никогда не выставляют своего произведения на суд людей, пока оно не окончено, не отделано.

Нельзя упускать из учета и естественных переживаний врача, принужденного постоянно быть свидетелем человеческих страданий. Ошибочно представление, что с годами, с накоплением опыта и навыков все это проходит или по крайней мере притупляется. Это глубоко неверно: нет никаких оснований предполагать, что врачу-человеку может быть чужо что бы то ни было общечеловеческое. С годами вырабатывается только большая способность внешнего самообладания. И только.

Из описанного явствует, что необходимо бережное отношение к врачу, необходимо врачу создать нормальные условия для работы. Тогда только мы получим хорошую эффективность врачебного труда, приобретающего в нашей стране исключительно высокое и почетное значение, ибо она направлена к сохранению жизни и здоровья граждан.

Эта установка должна предупреждать возможность легкомысленных экспериментов над личностью врача. Этим-то духом защиты врача, создания необходимых условий для его работы, заботой о повышении его знаний и технической вооруженности проникнуты все мероприятия нашей партии и правительства.

* * *

Передовая «Правды» от 18 мая—«Советский врач» ставит во всей широте вопрос о деятельности врача в нашем государстве. Одним из центральных вопросов здесь поставлен вопрос о помощи врачу в поднятии его квалификации, его научно-технической вооруженности.

Мы считаем необходимым в настоящей статье остановиться на этом вопросе в условиях нашей области.

Во-первых, необходимо приветствовать и всемерно развивать удачный опыт облздрава по организации межрайонных научных врачебных конференций. Они приносят с собой в жизнь районного и сельского врача свежую струю новых знаний и новых научных интересов. Авторы данной статьи неоднократно имели возможность наблюдать, с каким живым интересом откликаются врачи районов на такие конференции, какой бодрящий стимул оказывают они для повышения научной заинтересованности врача. Нужно думать, что вслед за Щиграми, Льговом, Белгородом в систему межрайонных научных конференций будут вовлечены и другие пункты нашей области.

Необходимо также отметить проведенный облздравотделом и профсоюзом первый с'езд молодых врачей области. Наряду с некоторыми дефектами, естественными при всяком начинании, с'езд имел несомненный успех, побуждающий продолжать и этот вид помощи молодому врачу в деле его совершенствования.

Особо стоит вопрос об оживлении деятельности научных медицинских обществ и, к сожалению, в первую очередь курского общества. Эту «спящую красавицу», которая умудрилась проспать даже обсуждение проекта законов об аборте, нужно пробудить и вдохнуть в нее свежие силы. Научные медицинские общества должны беспрерывно будить врачебную мысль, должны служить ареной обмена опытом и знаниями.

Перечисленные нами мероприятия, как и все заботы о повышении квалификации врачей, выдвигают перед облздравом необходимость организации особого рабочего органа. Последний мы мыслим в виде методического бюро по повышению квалификации. В его функции должно входить: организация межрайонных конференций, выделение докладчиков для периферии, организация снабжения врачей научной литературой, регулирование командировок врачей в институты совершенствования и на научно-практическую стажировку в специальные отделения областной больницы и т. п.

Большие задачи, стоящие перед нами в этом направлении, требуют напряженной работы.

Проф. А. БЕРНШТЕЙН.
Врач И. ЯХНИЧ.