Пролетарии всех стран, соединяйтесь!

КУРСКАЯ ПРАВДА

Орган Курского Обкома ВКП(б), Облисполкома, Облпрофсовета и Горкома ВКП(б)

Пятница, 10 июля 1936 г. № 155 (3982) Год изд. 19-й

Уберем зерновые быстро и без потерь

Многие районы нашей области начали уборку урожая. Одновременно с южными районами (Уразовским, Валуйским, Шебекинским) вступили в полосу уборочных работ и такие районы, как Должанский, Колпнянский и другие, в которых предыдущие годы хлеба созревали обычно позднее на несколько дней.

Жаркая погода ускорила поспевание хлебов и стерла в некоторой степени грань в части начала уборки между южными и северными районами. Эта характерная особенность нынешнего года требует максимальной организованности, чтобы убрать урожай в наиболее сжатые сроки и избежать потерь от осыпания. Нельзя руководствоваться установленными календарными сроками, а исходить исключительно из фактического поспевания хлебов.

Колхоз «Серп и молот», Валуйского района, которым руководит орденоносец Павел Никифорович Кузнецов, в этом отношении дает для многих весьма поучительный урок. Здесь колхозники установили за полями тщательное наблюдение. Это позволило уже с 5 июля, на несколько дней раньше прошлогоднего, направить жатки, косарей и вязальщиц на уборку ржи. Дружно и организованно проходит уборка в этом колхозе. Заранее подготовлен ток, чтобы сразу же, не теряя дорогого времени, взяться за молотьбу и непосредственно из-под молотилки направлять хлеб на ссыпнункт для государства.

Но надо сказать, что подобная большевистская заботливость и отличное знание хозяйственных особенностей своего артельного производства пока свойственна далеко не всем руководителям колхозов и районов. Во многих районах продолжает господствовать вредное выжидательное настроение. Руководители ждут поспевания сплошных массивов, занимаются в своих кабинетах дискуссиями — нужно ли начинать уборку, сознательно производят уборку на небольших участках для «пробы» и «репетиции» (Фатежский, Старооскольский и другие районы).

Такие руководители забывают, что неотложная задача — уборку начать организованно, с четким планом расстановки людей и использования машин, что с первых же уборочных дней всю работу в поле надо подчинить выполнению суточных производственных заданий, используя с высокой производительностью все механизмы.

Во-время вывести комбайны в поле и обеспечить им бесперебойную работу — священный долг каждого директора МТС. Что же мы видим в действительности? Машины стоят в ряде МТС (Щигры, Белгород и др.) на усадьбах, тогда как вполне можно начать комбайновую уборку. Беспечность дошла до того, что вопреки требованиям июньского Пленума ЦК партии, все еще не отведены и не подготовлены даже участки для комбайновой уборки (Старый Оскол).

В Грайворонском районе, если верить сводкам, работают 8 комбайнов. Но разве это можно назвать работой? Добрая половина комбайнов фактически бездействует, а остальная часть отличается мизерной производительностью. Комбайнерам не обеспечены элементарные условия для успешной работы. Никто не позаботился о транспортных средствах, о выделении специальных звеньев для обслуживания комбайна, не намечены определенные пункты для быстрой разгрузки бункера.

Первые уборочные дни в ряде районов показывают пренебрежительное отношение к борьбе с потерями. Во многих колхозах Солнцевского и Белгородского районов грубо игнорируется директива июньского Пленума ЦК партии об обязательной вязке и копнении всего хлеба. Скошенный хлеб остается в валках. Не организовано стребание колосьев, не используются с этой целью конные и ручные грабли, не обкашиваются углы, жатки не имеют зерноуловителей.

Не позднее 3—5 дней после начала косовицы необходимо приступить к обмолоту хлеба. Косовица идет уже несколько дней, но почти ни один колхоз области еще не приступил к молотьбе. Хуже того, с молотильным хозяйством преобладающего большинства МТС и колхозов обстоит неблагополучно. В Фатежской МТС не отремонтировано до сих пор 10 слежных молотилок «МК-1100» и 7 молотилок «БДО». Токи в колхозах не готовы, постройка зерносушилок проходит очень медленно. И таких примеров преступного отношения к зерноставкам — к первоочередной обязанности МТС и колхозов перед государством — можно указать немало.

Необходимо умело, по-большевистски организовать уборку колосовых, правильно сочетая весь цикл сельскохозяйственных работ. Ни в коей мере нельзя ослаблять ухода за сахарной свеклой и коноплей, надо деятельно готовиться к их уборке без потерь. Вслед за жатками необходимо пустить лущильники и плуги, чтобы освободить артельные пашни от сорняков, во всеоружии встретить озимый сев. Нельзя забывать и о своевременной уборке вместе с зерновыми и семенников клевера.

Успех уборки всецело зависит от умения организовать все производственные процессы на полях и на току, от качества руководства и помощи районных организаций и МТС колхозам, бригадам, звеньям, комбайновым и молотильным агрегатам.

Уже первые дни уборки со всей яркостью показали, что лучшие знатные люди нашей области орденоносцы тт. Кузнецов, Власов и другие умеют свое горячее стремление работать по-большевистски подтверждать конкретными стахановскими делами.

Трудовым энтузиазмом и геройством наполнены дни стахановцев полей.

Опыт знатных людей, борющихся по-стахановски за скорейшее осуществление сталинской программы увеличения производства зерна до 7—8 миллиардов пудов, за реализацию решений июньского Пленума ЦК партии, — нужно широко распространить, сделать достоянием всех колхозов и совхозов. Чем шире и глубже будет развернуто на колхозных и совхозных полях и токах социалистическое соревнование и стахановское движение, тем больше и мощнее будут успехи, тем еще красивее, еще лучше и еще радостнее расцветет колхозная жизнь.

ПИСЬМО ГОРЬКОГО КРЕСТЬЯНАМ ЛИВЕНСКОГО РАЙОНА

ЛИВНЫ. В день шестидесятилетия Максима Горького в 1928 году крестьяне деревни Зубцовой, горячо любившие Алексея Максимовича, послали ему в Сорренто (Италия) письмо.

Алексей Максимович откликнулся теплым письмом и прислал крестьянам множество своих книг. Подлинник приводимого ниже письма находится в ливенском краеведческом музее.

ЮМАРЦЕВУ И ШИХЛИНУ

Получил вашу поздравление, товарищи, сердечно благодарю.

Поздравлений мне прислано много, сотни, но вот такое, как ваше из Зубцовой, особенно радует.

Большая это радость знать, что жил не зря, людям был полезным, желаю и вам испытать эту радость.

Мы живем в такое время, когда каждый человек много может принести пользы людям, если он только этого захочет.

Посылаю вам несколько моих книжек. Жаль, что не могу послать все. Но если вы в мае напишите мне в Москву, Государственное издательство, пошлю вам все книги.

Будьте здоровы.

М. ГОРЬКИЙ.

21. IV—28 г.
Сорренто.

КОЛХОЗНИКИ С РАДОСТЬЮ ДАЮТ ВЗАЙМЫ СВОЕМУ ГОСУДАРСТВУ

ЛИВНЫ, 8 июля. (От нашего корреспондента). В колхозе «Красный маяк», Вязовицкого сельсовета, получив сообщение о выпуске нового займа, провели общее собрание колхозников. Стахановцы Болотских А. С., Кощелев Т. И., Глушкова, Гагарин, Медведев тут же подписались на 50 рублей каждый.

С великой радостью встретили новый заем колхозники сельхозартели «Красный », Зубрезецкого сельсовета. Ни одного двора не осталось не охваченным подпиской. Все хозяйства подписались в среднем по 50 рублей на каждого трудоспособного.

Здесь же, на общем собрании, часть колхозников внесла деньги на оплату займа.

Колхозники артелей Викторовского сельсовета оформили подписку за несколько дней.

Колхозник Жихарев М. Е. подписался на 70 рублей и 20 рублей внес сразу при подписке.

Переменники Грязцевского сельсовета, собравшись на 2-дневный сбор, также обсудили постановление о займе. Переменник Свеженцев подписался на 150 рублей, Зубцов—на 100 рублей.

В колхозе «Красный парус», обсудив декрет о займе, колхозники заявили:

— Давая государству взаймы свои деньги, мы тем самым укрепляем мощь страны, организационно-хозяйственную крепость колхозов, улучшаем материальное благосостояние трудящихся. Наши займы идут на улучшение нашей жизни. Поэтому быть займодержателем в нашей стране—почетное дело, и мы все как один будем ими.

Свои слова колхозники подтверждают делом, они отдали государству из своих сбережений 7875 рублей. 890 рублей дали по подписке единоличники.

В колхозе «Пролетарский суходол» многие колхозники, оформив подписку на 80—100 рублей, вносили по 50—30 рублей наличными. Первыми внесли: Коржавых—50 рублей, Потапов—30 рублей.

Всего по району подписка составляет 650565 рублей.

Рабочие и служащие города и села подписались на 398790 рублей. Неорганизованное население города — на 33585 рублей. Колхозники — на 154975 рублей, единоличники — на 4440 рублей.

* * *

Но вот с проведением конверсии, с составлением списков на обмен прежних облигаций в районе не спешат. В райсберкассе на вопрос, что в районе делается по этому поводу, отвечают:

— Мы еще не имеем на этот счет точных сведений.

В. СТЕБАКОВ.

КОЛЛЕКТИВЫ РАЙОННОГО ЦЕНТРА ПОДПИСАЛИСЬ НА МЕСЯЧНЫЙ ОКЛАД

НОВЫЙ ОСКОЛ. (От нашего корреспондента). В первые дни подписки по Новооскольскому району подписались полностью на месячный оклад все рабочие и служащие райисполкома, редакции, почты, госбанка, райфо, райсберкассы.

Полностью охвачен подписной коллектив маслозавода № 28 на 8030 рублей.

На птицекомбинате подпиской было охвачено на 5 июля из 706 рабочих только 132 человека. Отстает с подпиской и Голубинский спиртозавод. Хуже организована подписка среди сельского населения. Из 27 сельсоветов развернули подписку только шесть: Ливенский (председатель тов. Петровский), Песчанский (председатель тов. Душин), Крениченский, Никольский, Заолешенский, Николаевский.

Н. СИДОРОВ.

КОРОТКО

◆ Колхозники и колхозницы первой бригады колхоза им. Сталина (Медвенский район) все как один подписались на новый заем. Общая сумма подписки по одной бригаде составила почти 3000 рублей. Тут же при подписке было внесено наличными 400 рублей.

◆ Развертывается подписка на заем среди единоличников Ивнянского района. За первые дни единоличники подписались на 2000 рублей.

◆ Единоличники Паненского сельсовета, Медвенского района, Воропаев и Пуканов подписались на заем по 100 рублей каждый. Их примеру начали следовать другие единоличники сельсовета.

◆ Трактористы отряда орденоносца тов. Реутова (Золотухинский район) подписались на новый заем на 1550 рублей. Реутов подписался на 200 рублей.

ЛЬГОВ, 4 июля. (По телеграфу). Жены инженерно-технических работников провели подписку на заем в сумме 2645 рублей.

РЫБИЦКАЯ.

Полмиллиона

КРОМЫ, 8 июля. (По телеграфу от нашего специального корреспондента). Закончил подписку на заем Шаховский сельсовет (председатель сельсовета тов. Деткин). Охвачены подпиской все 1200 колхозников на сумму 47 тысяч рублей. Умножилось количество финансовых активистов, впереди которых орденоносец тов. Волчкова.

Вдова колхозница колхоза «Сила» Ульяна Шульгина, имеющая трех детей, подписалась на 100 рублей. За ней последовали десятки колхозников. Колхозники Маркин, Сасин, Рыбалов живым примером также убеждали подписаться других. С их помощью уполномоченным оставалось только заполнять листы.

В каждом колхозе проведены собрания. Отдельно проведены собрания с женщинами.

Подписка по району составила около 500 тысяч рублей. В счет займовых взносов собрано 10 тысяч рублей наличными. В списках на обмен учтено старых облигаций на сумму больше 100 тысяч рублей.

САФОНОВ.

В кондукторском резерве ст. Курск идет подготовка к обмену облигаций прежних займов.

На снимке: партгруппорг тов. Масленников составляет списки на обмен облигаций.

Фото ШЕХОВЦОВА.

ОХВАЧЕНО 15000 ЧЕЛОВЕК

БЕЛГОРОД, 9 июля. (По телефону от нашего корреспондента). Первые дни реализации займа в городе и районе дали блестящие результаты. На 7 июля по городу было распространено займа на 2037 тысяч рублей и по селу на 315 тысяч рублей. Охвачено подпиской свыше 15000 человек.

В колхозах подписываются на заем целыми семьями. В колхозе «Боевик», Беломестненского сельсовета, дед Шваев подписался на 200 рублей. Жена его—на 50 рублей и еще два члена семьи—на 125 рублей каждый.

В колхозе им. Сталина, Раковского сельсовета, нет ни одного колхозника, не подписавшегося на заем. В этом же сельсовете на заем подписались все единоличники. Так же завершен охват подписной единоличников на заем в Ближнегуменском и Беломестненском сельсоветах.

В городе закончена подписка в 180 коллективах. Списки на обмен облигаций составлены по 30 коллективам. Образцы работы по подготовке к конверсии показали уличные комитеты: по улице Ленина (тов. Толстикова), по Плоперской (тов. Снежинская), по Гостенской (тов. Гостенко) и другие. Они уже давно представили списки на обмен облигаций.

Несколько замедлилась займовая работа в последние дни. Зав. райфо Олейников и другие руководители районных организаций переложили эту работу на сберегательную кассу. Олейников даже отказывается выехать в район по займу.

А. СЕВЕРНЫЙ.

На благо цветущей страны

Как только колхозники четырех колхозов Ольховатского сельсовета (Поныровский район) услышали о выпуске нового займа, после трудового дня, с сенокоса, с свекловичных плантаций, с конопли потянулись в колхозный клуб на пленум сельсовета для обсуждения декрета о новом займе.

Обсуждали декрет с большим под'емом.

— Теперь мы наглядно убедились, куда идут наши займы,—говорит колхозник колхоза имени Ленина Д. Ештокин.

— Наши колхозы имеют уже две автомашины марки ГАЗ (Горьковского автозавода), который в прошлых годах построен на наши собственные средства, без займов у капиталистов. Третью машину колхозы получат к уборочной.

Раньше резину покупали для шин на автомашины за границей, а теперь для выработки этой резины на наших полях разводится такая культура, как кок-сагыз. Тов. Ештокин после своего выступления, подписался на заем в размере своего месячного дохода.

—Забота о нас предусмотрена сталинской Конституцией,—говорит пятисотница Загольникова П. К. из колхоза имени Ленина.

— Проявлена сталинская забота и о наших детях,—говорят колхозницы-пятисотницы из колхоза «Красная Ольховатка» Товарева У. Л., Калмыкова М. А., Рюмшина Е. П, из того же колхоза.

— Хорошо и весело жить в нашей стране,—говорят пятисотницы колхоза имени XVII партс'езда—Сныткина А Д., Галанина Д. Д., Голигузова Н. Я.—дадим же свой трудовой доход взаймы нашему государству на благо цветущей родины.

Единодушно одобрив декрет о выпуске займа, колхозницы тут же подписались на 30 рублей каждая.

Даже маленький рассыльный колхоза имени XVII партс'езда Валя Бельчиков, сидя в зале клуба крикнул:

— Подпишите и меня на 30 рублей! Я ведь тоже уже трудодни зарабатываю и дам часть своего дохода взаймы государству.

В этот же день вечером на пленуме сельсовета была оформлена подписка среди членов пленума сельсовета, председателей колхозов, бригадиров, колхозников и колхозниц, стахановцев, активистов, на сумму 3155 рублей.

ЕШТОКИН.

За наличные

ИЗМАЛКОВО, 6 июля. (От нашего корреспондента). Девятиклассница Стебенева Шура, отличница учебы, приехала из города на каникулы к родным. Свою мать, Пелагею Васильевну, Шура застала за чтением газеты.

— Что нового пишут в газете, мама? — спросила Шура.

— Много новостей пишут, доченька,— сияя радостной улыбкой, ответила Пелагея Васильевна. — Вот постановление нашего родного правительства о выпуске нового займа. На, смотри. Обе—мать и дочь—внимательно до строчки прочли постановление и, детально разобравшись в нем, после короткого совещания, решили:

— Нужно помочь своему родному государству.

С этой целью мать и дочь пошли в сберкассу. Пелагея Васильевна купила нового займа за наличные—на 50 рублей, а Шура—на 25 рублей.

* * *

На пленумах сельских советов и на колхозных собраниях широко развернулось обсуждение постановления правительства о выпуске нового займа.

— Ничего не пожалеем для своего родного государства, выражая общее мнение присутствующих на пленуме Слободского сельсовета, — заявила колхозница-стахановка тов. Сергеева Е. И. из колхоза «1 Мая», сдавая подписку наличными на 30 рублей.

— Жизнь-то теперь какая — молодая и хорошая, она еще лучше будет, — сказал 56-летний стахановец тов. Злобин П. С. из колхоза имени Ивана Ульяновича Иванова, покупая за наличные на 30 рублей нового займа.

Сельсоветский и колхозный актив Семенецкого сельсовета, обсудив на пленуме постановление правительства, тут же оформил подписку на 1100 рублей.

С большим под'емом прошла подписка на новый заем среди рабочих и служащих Измалковской МТС. В первых рядах подписчиков были стахановцы.

М. ТРОФИМОВ.

День нашей родины

Легкая промышленность по большинству товаров полугодовой план выполнила

Все отрасли Союзной легкой промышленности заметно увеличили выпуск продукции в первом полугодии по сравнению с тем же периодом прошлого года. По большинству видов товаров полугодовой план выполнен успешно.

За 6 месяцев выработано 1313809 тысяч метров готовых хлопчатобумажных тканей. Это составляет 102,2 проц. плана. Против первых шести месяцев 1935 года изготовлено на 203 миллиона метров тканей больше.

Шерстяные фабрики превысили полугодовой план на 3 процента, изготовив 32702 тысячи метров тканей. Это на 6 миллионов метров больше, чем было выработано за тот же период 1935 года.

Льняная промышленность отстала. Полугодовой план ею не выполнен.

Трикотажные фабрики союзной промышленности превысили программу по белью и верхнему трикотажу, но задание по чулкам и носкам выполнено лишь на 98,5 проц. За 6 месяцев изготовлено 65067 тысяч пар чулок и носков. Выработка трикотажного белья возросла по сравнению с первым полугодием 1935 года в полтора с лишним раза.

Успешно работали **обувные фабрики.** Полугодовой план выполнен на 104,7 процента. Изготовлено 24818 тысяч пар обуви—на одну треть больше, чем за 6 месяцев прошлого года. Освоено много новых моделей обуви.

Выработка бемского стекла увеличилась в два с лишним раза по сравнению с первым полугодием 1935 года.

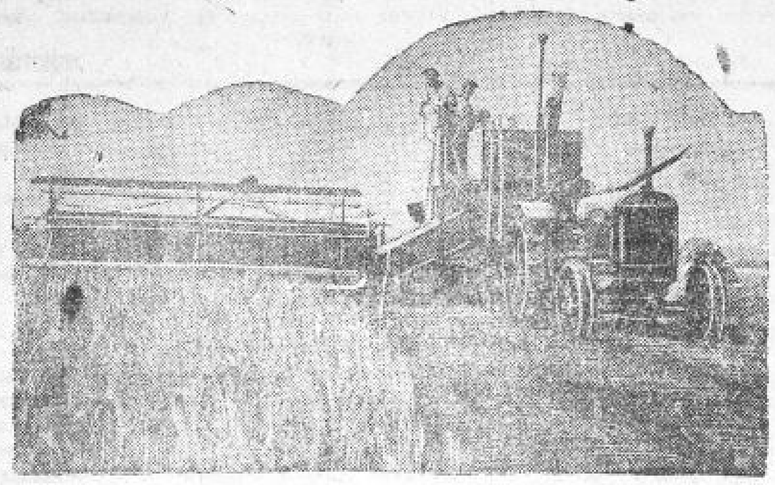

На снимке: комбайны на уборке ячменя (колхоз им. Петровского, Херсонского района, Одесской области).

М. И. Калинин посетил завод имени Масленникова и колхоз „Красный Октябрь“

КУЙБЫШЕВ. Восьмого июля тов. М. И. Калинин в сопровождении секретаря крайкома ВКП(б) тов. Шубрикова и председателя крайисполкома тов. Полбицына посетил завод имени Масленникова.

В обеденный перерыв на заводской площадке состоялся митинг. Выступление Михаила Ивановича было встречено рабочими бурными аплодисментами и криками «ура». Тов. Калинин указал на отставание завода в выполнении программы и призвал коллектив завода принять все меры к тому, чтобы вывести завод из прорыва.

Пребывание Михаила Ивановича Калинина в Куйбышевском крае вызвало необычайный под'ем среди трудящихся.

8 июля Михаил Иванович посетил Ставропольский район.

Появление на ставропольской пристани тов. Калинина собравшиеся встречают шумными овациями. На знаменах и полотнищах—слова приветствия великому Сталину и его соратнику М. И. Калинину. Знамена украшены полевыми цветами.

Тов. Калинин посетил колхоз «Красный Октябрь» (село Русская борковка), внимательно осмотрел поля, интересовался качеством и сроками сева, качеством всей работы.

Беседа с колхозниками продолжалась больше двух часов. Михаил Иванович обменялся теплыми приветствиями с орденоносцами-животноводами тт. Лодыкиной, Дерябиной и Фоминой.

ТРУДЯЩИЕСЯ МОСКВЫ ЗАКОНЧИЛИ ПОДПИСКУ НА ЗАЕМ

Трудящиеся Москвы, под руководством московской партийной организации, на основе широкой массово-политической работы 8 июля закончили подписку на заем четвертого года второй пятилетки.

Организованной подпиской на заем трудящиеся Москвы еще раз продемонстрировали свою безграничную преданность делу социализма, своей родине, своей большевистской партии и любимому вождю народов СССР товарищу **Сталину.**

Широко развернута подготовка к образцовому проведению конверсии.

Украина приближается к окончанию подписки

КИЕВ, 9. По данным управления сберкасс и госкредита Наркомфина УССР, за 7 дней подписка на новый заем достигла суммы 794 миллиона 408 тысяч рублей. Украина приближается к окончанию подписки на заем.

ПЕРСОНАЛЬНАЯ ПЕНСИЯ МАТЕРИ ПАРАШЮТИСТКИ Н. БАБУШКИНОЙ

Совет Народных Комиссаров Союза ССР назначил с 1 июля 1936 г. персональную пенсию матери трагически погибшей парашютистки Наты Бабушкиной Анне Тимофеевне Бабушкиной в размере 200 рублей в месяц пожизненно.