ЭКСПОНАТЫ НА ВСЕМИРНУЮ ВЫСТАВКУ

Московский институт художественной вышивки предложил орловскому многопромсоюзу изготовить на всемирную парижскую выставку 1937 года 10 лучших образцов художественной вышивки.

С этой целью в начале мая между промысловыми артелями художественной вышивки был открыт конкурс на лучшее выполнение художественной вышивки.

3 июля были выставлены первые образцы вышивки, изготовленные работниками промысловых артелей.

Лучшие из представленных образцов отрованы.

Первые 2 премии по 300 рублей получили: работница **Мармык** за расшитую гладью льняную скатерть и **Ефремова** за представленные ею образцы портьер и 3-х скатертей.

Вторую премию—200 руб.—получила тов. **Золотухина** из артели «10 лет промкооперации». Она представила на конкурс 2 подушки цветной вышивки, подоеяльник и наволочку.

Третью премию в 150 рублей получила тов. **Дворянинова** за художественные образцы двух скатертей.

Конкурс продлен до октября 1936 года.

П. ДАНИЛОВ.

ЛЕНТЫ ДЛЯ МАТРОСОК

Дети в возрасте от трех до восьми лет любят носить шапочки-матроски. В Курске этими шапочками торгуют, но не всякая мать рискует их купить. Они из рыжего бархата, с красными и голубыми лентами. Как нарочно, для матросок подбирают самый некрасивый, линючий материал и украшают его лентами, не соответствующими матроске по цвету и качеству.

В мастерской военторга можно заказать шапочку. Если заказчик принесет неплохой материал, матроска выходит недурно, но...

Что привлекает ребят к матроске? Лента, даже, вернее, не лента, а надписи на ней: «Красин», «Челюскин», «Моряк» и т. п.

Таких лент в Курске не найдешь. Но неужели мастерская военторга или промкомбинат не могут изготовлять их у себя? Конечно, могут. Дело это не такое сложное. Если нельзя найти репсовой ленты, то пусть используют обыкновенную шелковую.

Да и сами матроски пора уже делать из хорошего, красивого материала.

МАТЬ.

НЕ ПРО НАС ЛИ ПИСАНО?

Читая замечательную статью тов. **Кольцова** «О маленьком городе» («Правда» от 19 мая 1936 г.), я много раз думал: «А не про нас ли это написано?»

Вот несколько строк из этой статьи: «За последние годы кто-то с преступным равнодушием развалил краеведческие организации, лишил их не только средств, но даже уверенности в том, что кому-нибудь нужна их «бесполезная», «бесцельная», «аполитичная» работа. Найти бы ту личность и хорошенько поговорить с ней в темном уголке».

У нас в Курске есть краеведческое общество. Обратимся к его истории (очень современной). 19 апреля было созвано общегородское собрание краеведов. Оно не состоялось и было перенесено на 23 апреля. 23-го, не исчерпав повестки дня, еще раз перенесли собрание...

Составили план работы и... успокоились.

Люди, желающие работать в области краеведения, есть, но никто не координирует и не направляет их работу.

А какие возможности упущены! Ведь в этом году идет прокладка водопровода, усовершенствуют мостовые, опускают полотно трамвая. И никто не ведет учета археологических находок.

Откуда нам знать прошлое нашего города? В музее нет показа старинных видов, нет планов, нет снимков и зарисовок старинных или замечательных по архитектуре зданий, нет портретов и биографий знаменитых курян.

Надо организовать в музее уголок истории Курска. Надо воспитывать у посетителей любовь к своему городу, чтобы, по словам М. Кольцова, «каждый гражданин нашего города» мог вразумительно рассказать о местах, в которых он родился и рос.

Надо при музее или при обществе краеведения образовать группу по созданию истории Курска. Это будет данью памяти Горького, которому принадлежит прекрасная инициатива выпуска «Истории городов».

Л. ЛИТОЩЕНКО.

По сигналам „Курской правды“

По заметке, опубликованной в «Курской правде» № 93 (3920) «Кто разрешил повышать цены на рыбу», облконтора Союзрыбсбыта сообщила, что поддавец Рюмшин с работы снят, заведующему ларьком об'явлено предупреждение.

НАВСТРЕЧУ ГОДОВЩИНЕ СТАХАНОВСКОГО ДВИЖЕНИЯ

ЗАВОД „КОЛЛЕКТИВИСТ“ БУДЕТ СТАХАНОВСКИМ

На месте старого, изношенного любимовского завода в 1928 году вырос электрифицированный, построенный по последнему слову техники, сахарный завод «Коллективист».

Однако новая техника сама по себе еще не обеспечивала успеха. «Коллективист» вплоть до прошлого года не выполнял плана. Завод работал не более 2—3 месяцев в году и перерабатывал не более 7 тысяч центнеров свеклы в сутки.

В производственный сезон 1935—36 г. завод резко улучшил работу. В течение 140 суток он переработал 1289,9 тысячи центнеров свеклы, выполнив программу на 107,8 процента. В сутки «Коллективист» перерабатывал 9258 центнеров свеклы. За весь сезон было только 2 часа остановок. Годовая программа была выполнена 29 ноября, на 32 дня ранее установленного срока. Впервые с момента постройки завод дал 1078 тысяч рублей прибыли, тогда как в 1934 году он имел около 600 тысяч рублей убытка.

В успехах главную роль сыграло стахановское движение, широко развернувшееся на нашем заводе.

Началом стахановского движения на заводе можно считать переход рабочего-сатуратчика тов. А. И. Ильинова на обслуживание трех сатурационных котлов. В первый же день, 20 октября, он выполнил норму, установленную для всех аппаратов, на 123 процента, дал отличные качественные показатели. Инициатива тов. Ильинова была подхвачена другими рабочими.

Стахановское движение не только уплотнило рабочий день. Оно помогло нам выявить скрытые производственные резервы. За первые стахановские сутки, проведенные на заводе 5 января, было переработано 11656 центнеров свеклы (147 процентов нормы). За стахановскую декаду с 6 января по 15 января завод давал по 10721 центнеру в сутки.

Такой производительности завод не давал и не мог давать до внедрения стахановских методов работы.

Достижения новых невиданных мощностей определили дальнейший путь развития нашего завода. Мы поставили перед собой задачу: в производственный сезон 1936—1937 года перевести весь завод на стахановские методы работы. На отраслевой технической конференции сахарных заводов мы обязались при семимесячной длительности производства перерабатывать каждые сутки по 11 тысяч центнеров свеклы.

Мы знаем, что успех стахановской работы решает тщательная подготовка к новому производственному сезону. Поэтому устанавливаем новую сернистую печь, новый корпус выпарки, увеличиваем производительность питательного насоса и ремонтируем машины.

В период ремонтной кампании стахановское движение развернулось значительно шире, появились десятки новых стахановцев, дающих рекордные показатели. Из 350 рабочих стахановцев свыше 200 чел. Вот, например, токарь тов. Канунников стал работать на двух станках и выполняет норму на 307 процентов. Саенко и Холодов выполняют норму на 252 процента. Бригада котельщиков т. Кищенко и бригада кузнецов т. Басалко систематически перевыполняет норму на 200 процентов. А еще недавно все они едва выполняли старую заниженную норму.

Мы заблаговременно подготовились к ремонтной кампании. Приобрели 13 тисков и 3 блока, вдвое увеличили запас мелкого инструмента — напильников, ключей, молотков.

Правильная организация труда обеспечивает высокую производительность. Мы организовали небольшие бригады, по 2—3 человека в каждой, ввели специализацию труда, освободили квалифицированных рабочих от работы, не требующей больших знаний и навыков. Специально выделенные рабочие подносят материалы к агрегатам, перетаскивают аппараты и другие грузы. Инженерно-технические работники повседневно инструктируют рабочих. Мы стараемся внедрить серийный метод работы всюду, где это возможно.

И не случайно наш завод теперь стоит на первом месте среди заводов курского сахаротреста. Ремонт заканчиваем.

Прошлый производственный сезон дал нам богатый опыт по организации производства. Мы выполняем лозунг нашего любимого вождя товарища **Сталина**: «Кадры решают все!». Повышение технического и общеобразовательного уровня рабочих занимает центральное место в плане подготовки к новому стахановскому году.

Широко развернута техническая учеба. В 15 кружках техминимума обучается 220 рабочих. Немало стахановцев из числа сезонников, ранее не имевших никакой квалификации, получили ее в процессе учебы. 9 лучших стахановцев-рабочих и 4 инженерно-технических работника обучаются на межзаводских курсах Главсахара.

Не забываем и о подготовке сырьевой базы. Стахановцы нашего завода и пятисотницы свекловичных районов заключили договор социалистической взаимопомощи. Завод помог колхозам организовать полив свекловичных полей. После прошедших дождей состояние свеклы намного улучшилось, и мы уверены в том, что завод будет во-время обеспечен сырьем на весь производственный сезон.

Наш завод будет стахановским. Этого мы добьемся выполнением плана 1936 года к годовщине стахановского движения.

Директор завода А. МОНАХОВ.
Секретарь парткома В. БЕРДНИКОВ.
Председатель завкома И. КОЛОДКО.
Заместитель главного инженера М. ГЕЙДЕЛЬМАН.

Осоавиахимовские комбинаторы

Сидят в областном совете Осоавиахима люди, пишут директивы в районы и как на прогулку выезжают иногда на места.

Сидят, пишут, ездят и не замечают очковтирательства, хищений оборонных средств, жульнических комбинаций и просто бездеятельности.

Орловцы давно мечтают устроить в своем городе тир и камеру газоокуривания. Ходят активисты к председателю горсовета Осоавиахима тов. Мещерскому и просят его пойти к председателю горсовета тов. Девятову договориться. Но тов. Мещерскому «некогда».

Ему некогда—и в городе попрежнему негде сдавать нормы на ворошиловского стрелка, противовоздушной и противохимической обороны.

Любят трудящиеся авиацию и на каждый призыв Осоавиахима помочь отвечают рублем. Помогли рублем в прошлом году и орловцы. Собрали 65 тысяч рублей на филиал курского аэроклуба и собирались полетать на своем самолете. Мечты не сбылись. Деньги забрал областной совет на свои нужды.

Студенты курского пединститута твердо решили окончить учебу ворошиловскими стрелками и обратились в облсовет за помощью. Помощь «оказали»—назначили инструкторами по приему норм ворошиловских стрелков 1-й ступени не соответствующих своему делу Булгакова, Ковалева и Колповского.

Вот как они принимают нормы: выходит стреляющий на линию огня и из 50 возможных выбивает 30 очков. Маловато для получения значка! И начинают «выручать». Дают 6-й патрон, если не попал, то предлагают 7-й и т. д. до тех пор, пока будет 35. Неудивительно по этому, что «стрелки» Амерев, Умеренко и другие не умеют даже обращаться с винтовкой.

Спрос на малокалиберные патроны огромный и залеживаться они не должны. Но вот старооскольцы получили патроны с почерневшими гильзами. Многие из них дают осечки или стреляют не дальше 20 метров.

Первичными осоавиахимовскими организациями в Старом Осколе не руководят. Все сведено к сбору членских взносов.

Председатель пристенского райсовета тов. Березюк в одно время оказался без зарплаты, но выход нашел быстро. Поехал по колхозам собирать авансы под противогазы. Собрал и больше туда не показывался. В совхозе имени Кирова таким образом взяты 400 рублей.

У председателя свердловского райсовета тов. Талатынова тоже случилась неудача с финансами. Находчивость выручила. Написав расписку кавалерийскому учебному пункту и забрав деньги, тов. Талатынов восторжествовал. Одним словом, удачно обжулил.

В Орле не стали возиться с организацией кружков по изучению парашютного спорта. Деньги за прыжки с вышки получают, а другое их не интересует—парашютных кружков нет. По мнению председателя горсовета Осоавиахима тов. Мещерского, парашютный спорт «внедрится и без усилий Осоавиахима».

САФОНОВ.

Больницы получают новое оборудование

Наши лечебные учреждения с каждым месяцем получают все больше и больше необходимых им инструментов и сложного медицинского оборудования. Областной склад медоборудования «Оптика-хирургия» в 1936 году должен завезти и продать лечебным учреждениям Курска и области на 1.200 тысяч рублей всевозможных инструментов и сложных медицинских аппаратов. Потребность в новом оборудовании настолько велика, что жизнь перехлестывает эту контрольную цифру. Советская медицина пред'являет к каждому врачу большие требования и это непосредственным образом сказывается на стремлении больниц и амбулаторий приобрести новейшие инструменты и аппаратуру. За первое полугодие складом медоборудования продано на 617 тысяч рублей медицинских инструментов и установок.

Основной упор в снабжении медицинским оборудованием склад делает на районы. Из общей суммы проданного оборудования лечебные учреждения районов купили на 420 тысяч рублей. Только на-днях мухановская больница Тросянского района закупила на 2100 рублей нового оборудования, колпнянская районная больница—на 1200 рублей, орликовская больница Чернянского района—на 1700 рублей и т. д.

Помимо продажи новых медицинских инструментов, склад производит ремонт старых инструментов. За истекшее полугодие мастерские склада отремонтировали на 23 тысячи рублей разных инструментов.

С. Е.

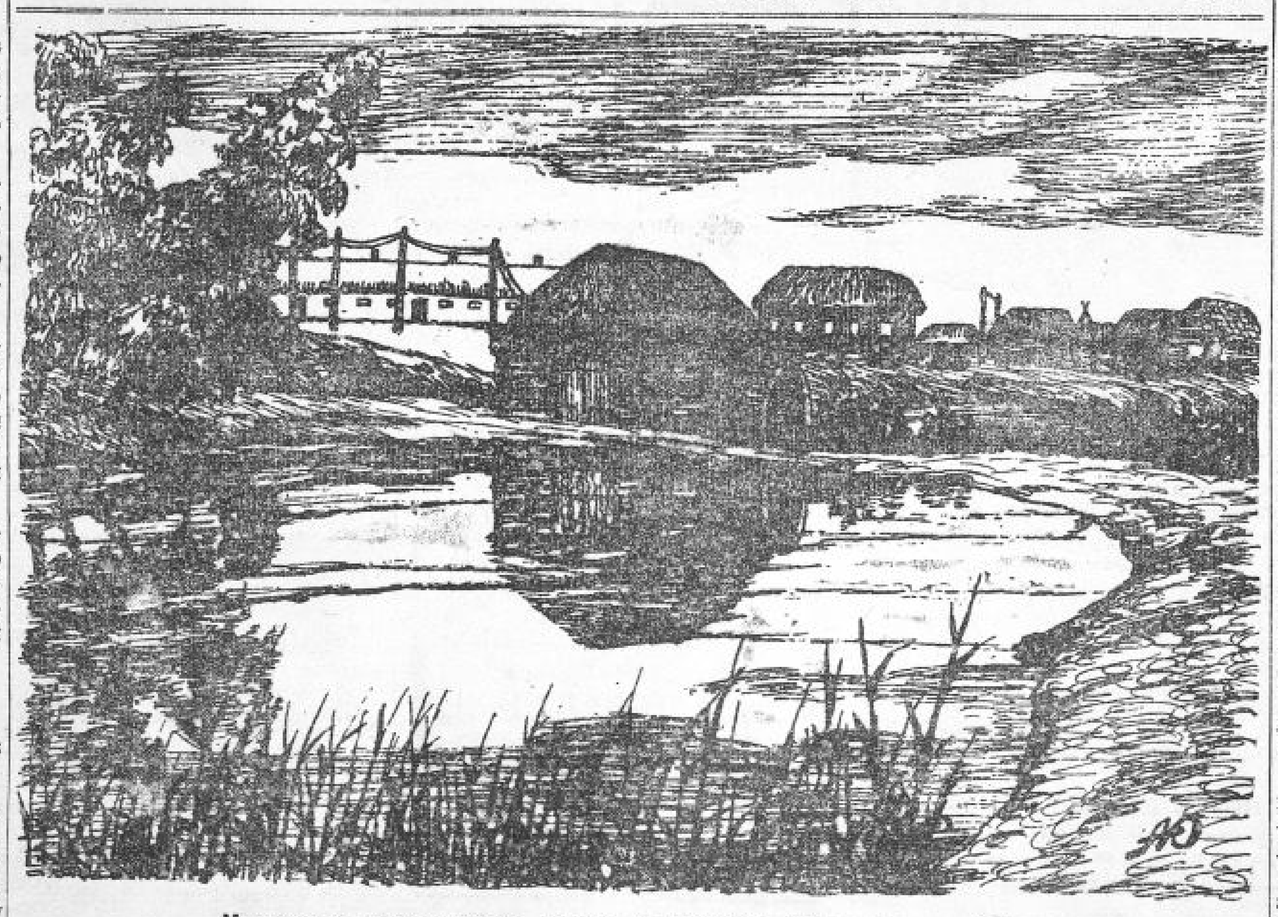

Мельница и электростанция колхоза «1-я Тишанка», Волоконовского района.
Зарисовка художника А. В. ОВЧИННИКОВА.

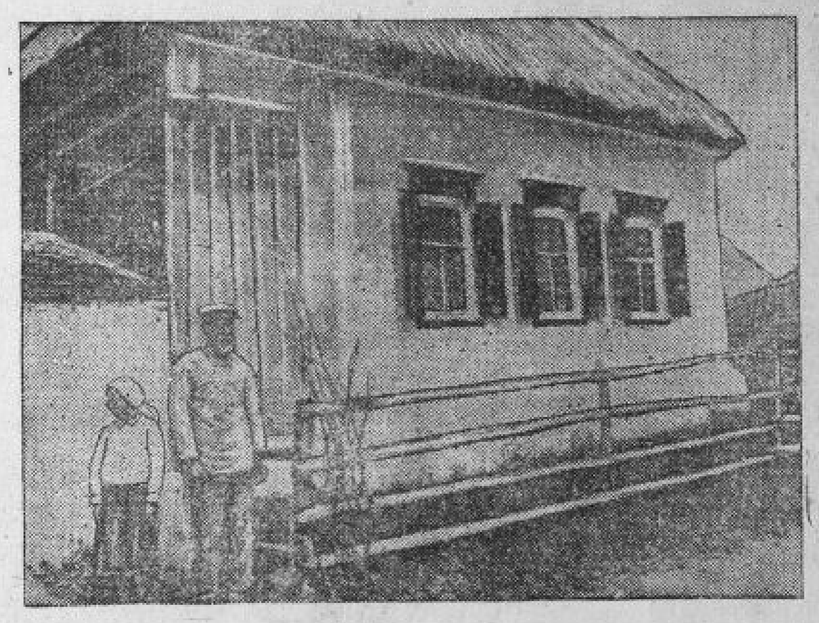

В деревне Хохловке, Валуйского района, культурные колхозные хаты: опрятные снаружи и внутри. Стены и потолки чисто выбелены, пол гладко вымазан, печь имеет вид, будто ею никогда не пользуются. Комнаты украшены плакатами, портретами.

На снимке: колхозник артели «Новая деревня» Бобров Федор Иванович с дочерью Дуней у своей хаты. Федор Иванович ударник. Уже три года подряд он получал премии.

Фото Н. ПЕТРИКОВСКОГО.

НА ПАРТИЙНЫЕ ТЕМЫ

ОПЫТ МОЕЙ ИНСТРУКТОРСКОЙ РАБОТЫ

В своей зоне мне пришлось столкнуться с такими первичными организациями, в которых партийная работа совсем заброшена. Так, например, парторганизация Ивановского сельсовета за 10 месяцев провела лишь три собрания. План никогда не составлялся. Коммунисты поручений не имели. Партийная дисциплина была расшатана.

В первичных организациях в течение месяца я бываю 20—22 дня. Остальное время нахожусь в райкоме, обобщаю материал, знакомлю секретаря райкома с положением в первичных организациях, в колхозах. Просматриваю протоколы.

Коммунистов своей зоны я настолько изучила, что знаю всю их подноготную. Знаю кто и как живет, какие у каждого запросы. Кандидата партии Алпатова считали пассивным. Я заинтересовалась. Ведь в колхозе, на производстве Алпатов работает неплохо. Выяснилось, что у него в семье неполадки. Пришлось помочь ему уладить домашние дела и Алпатов стал учиться, работать. Я ему даю поручения и он выполняет их аккуратно.

Райком по моему предложению поставил перед Алпатовым задачу, чтобы он к 1937 году сдал зачет за 4-классную школу. Прикрепили к нему учительницу. И Алпатов эту задачу выполнит.

Алпатов выдвинут председателем колхоза имени Кирова, Ивановского сельсовета. Полевые работы теперь там идут хорошо, повысилась трудовая дисциплина.

В обмене партийных документов я принимаю активное участие. Секретарю райкома тов. Филиппову помогаю выяснить со всей глубиной, как парторганизация выполнила решение райкома по итогам проверки, какие у нее есть слабые стороны.

Как только пройдет обмен документов в какой-либо парторганизации моей зоны, я стараюсь сразу же узнать, какие у нее есть слабые стороны, какие сделал выводы секретарь райкома. Обсуждение итогов обмена по первичной организации мы не откладываем в далекий ящик.

В результате такой постановки мы добились значительного улучшения в партработе. Устав ВКП(б) в парторганизациях моей зоны становится неизменной основой.

Растут группы сочувствующих. В период проверки и обмена в сочувствующие вступило 8 лучших колхозников. Но этого мало. Я через партийные организации ставлю задачу шире развернуть работу с беспартийным активом, вовлекать его в сочувствующие. В моей зоне есть 60 стахановцев социалистических полей, тонников, которые взяли обязательство собрать урожай волокна (конопли) 10 центнеров с гектара и семян 12 центнеров. Эти люди—прекрасный резерв, откуда наша партия будет черпать пополнение своих рядов.

Партийная учеба у нас в районе поставлена лучше чем политическая агитация. Политагитаторы и чтецы выделены во всех организациях, но с ними систематической работы не проводится. Беседчики зачастую в массы идут слабо подготовленными и не могут дать исчерпывающего ответа колхознику. Политагитаторы не учитывают, чем интересуются колхозники, какие у них возникают вопросы.

Надо всемерно поднять качество политагитации, особенно в связи с изучением и обсуждением сталинской Конституции.

Инструктор Малоархангельского райкома ВКП(б) ЗОРИНА.

Готовят достойное пополнение рядов ВКП(б)

В парторганизации Возовской МТС 14 сочувствующих. Парторг тов. Телегнев с ними проводит систематическую работу. Он организовал изучение устава и программы ВКП(б), с сочувствующими проводятся совещания, им даются партийные поручения, их привлекают на открытые партийные собрания.

Сочувствующие показывают хорошие образцы и на производстве. Сочувствующий орденоносец тов. Хохлов Н. план пахоты на своем тракторе выполнил на 168 процентов.

Сочувствующие тт. Зиновьев и Емельянов—лучшие бригадиры в МТС. Их отряды дали в среднем на каждый трактор 300—400 гектаров пахоты. Тракторы в исправном состоянии.

Сочувствующий тракторист тов. Калужский вспахал 215 гектаров против нормы в 196.

ПРИКАЗ тов. МИКОЯНА О РАБОТЕ БУДЕННОВСКОГО САХАРНОГО ЗАВОДА

20 июня в «Курской правде» была напечатана заметка о злоупотреблениях на сахарном заводе имени Буденного.

Проверкой декадных отчетов и журнальных записей Буденновского сахзавода за первый квартал 1936 года обнаружены умышленно искаженные цифры отчетности, прикрывающие увеличенные потери в производстве и плохую работу завода. Так, процент содержания сахара в свекле за все производство по журнальным записям сменных химиков завода составляет 17,38 проц. Старший же химик Рогов при окончательном отчете указал вымышленную цифру—16,98 проц.

За первый квартал по журнальным записям лаборатории завода потери сахара равняются 15,32 проц., в квартальном же отчете старшим химиком Роговым указана вымышленная цифра—13,81 проц.

По журнальным записям сменных инженеров завода переработка свеклы с 1 по 12 марта составила 67699 центнеров, а старший химик Рогов записал в отчете 76754 центнера, т.-е. на 9055 центнеров больше, чем переработано.

Народный комиссар пищевой промышленности СССР товарищ **А. И. Микоян** в связи с этим отдал следующий приказ:

1. Старшего химика Буденновского сахарного завода Рогова Петра Степановича с работы снять и на основании постановления ЦИК и СНК Союза от 27 ноября 1933 года № 82/2530 отдать под суд за представление умышленно-искаженных отчетных данных по химико-техническому учету и контролю производства.

2. Главного инженера Буденновского сахарного завода тов. Синькевича А. В., как ответственного за правильность составления химико-технической отчетности по заводу и подписавшего декадные отчеты без проверки, с должности главного инженера снять и назначить сменным инженером на один из сахзаводов Курского треста.

3. Директор Буденновского сахзавода тов. Савчук, ответственный за правильность отчетности на предприятии, подписывающий неправильно составленные декадные химико-технические отчеты без проверки заслуживает снятия с работы с понижением в должности.

Учитывая, что тов. Савчук в первом квартале большую часть времени был вне завода—на приемочных пунктах по отгрузке свеклы—и последние два химико-технических отчета им не были подписаны в связи с отсутствием на заводе, ограничиться об'явлением ему строгого выговора.

4. В пункте четвертом моего приказа № 403 от 20 февраля 1936 года о премировании работников сахарной промышленности исключить из числа премированных директора Буденновского сахзавода тов. Савчука, о чем занести в его личное дело. Полученную денежную премию тов. Савчуку возвратить заводу.

5. Директору завода тов. Савчуку удержать с главного инженера Синькевича и старшего химика Рогова полученную ими премию за производство 1935—1936 года, как неправильно выданную.