ТРУДЯЩИЕСЯ ОБСУЖДАЮТ ПРОЕКТ КОНСТИТУЦИИ СОЮЗА ССР

МЫ ПОЛУЧИЛИ НАСТОЯЩУЮ СВОБОДУ

Читаю новую Конституцию и невольно вспоминаю свою прежнюю жизнь. Какая она была мрачная!

Помню, вот как сейчас, и 10 лет не было, а я уже на гильзовую фабрику поступила. Эта фабрика принадлежала тогда крупному фабриканту Моделю.

Тяжело было. Работа начиналась в 7 часов утра, а кончалась в 7 часов вечера. Никаких привилегий подросткам не было. Мы работали наравне со взрослыми, а получали не больше 15 копеек в день.

Бывало, сломается что у машины—принесешь в мастерскую для починки, а мастер обругает, да еще в тебя каким-нибудь предметом запустит.

Думала: такие порядки на одной фабрике. Решила переменить место и в 1914 году перешла работать на курскую обувную фабрику. Оказалось, повсюду одинаково было.

Женщины скрывали свою беременность, работая за станком до самых родов. Беременных женщин посылали на тяжелые работы, а если кто и отказывался, их немедленно прогоняли с фабрики. Мастера женщин оскорбляли как угодно, но жаловаться было некому.

Только при советской власти мы получили настоящую свободу, настоящую жизнь, веселую и радостную. Теперь мы работаем в сутки не более 7 часов. Государство предоставляет в наше пользование курорты и дома отдыха. Я уже несколько раз за счет государства ездила лечиться на курорт и ежегодно бываю в домах отдыха. Советская власть научила меня грамоте. Всю жизнь прожила неграмотной, забитой и только теперь начинаю понимать и чувствовать, что такое настоящая жизнь.

Новая Конституция—это наше достижение, наш рост. И я обеими руками голосую за сталинскую Конституцию, которая несет всем трудящимся радость, веселье, богатство.

Спасибо дорогому и любимому вождю народов товарищу Сталину, творцу и инициатору новой Конституции.

Большое спасибо.

КОНЕВА З. П.,
работница курской обувной фабрики.

ДОПОЛНЕНИЯ К ПРОЕКТУ

Колхозники Скороднянского сельсовета, Верховского района, при обсуждении Конституции вносят дополнения. В статье 95-й говорится, что выборы в районные и сельские советы должны производиться на два года. Колхозники просят записать в новой Конституции, чтобы выборы в районные и сельские органы советской власти производились сроком не менее как на три года. Это необходимо для того, чтобы районные и сельские работники больше освоили работу и могли лучше изучить людей, экономику данного сельсовета и района.

Практика показала, что там, где руководство приближено к массам, там дело лучше поставлено. В нашем Верховском районе есть сельские советы, которые насчитывают до десяти тысяч жителей. Руководить таким укрупненным пунктом очень тяжело. Надо разукрупнить такие сельсоветы.

Предсельсовета САГИН.

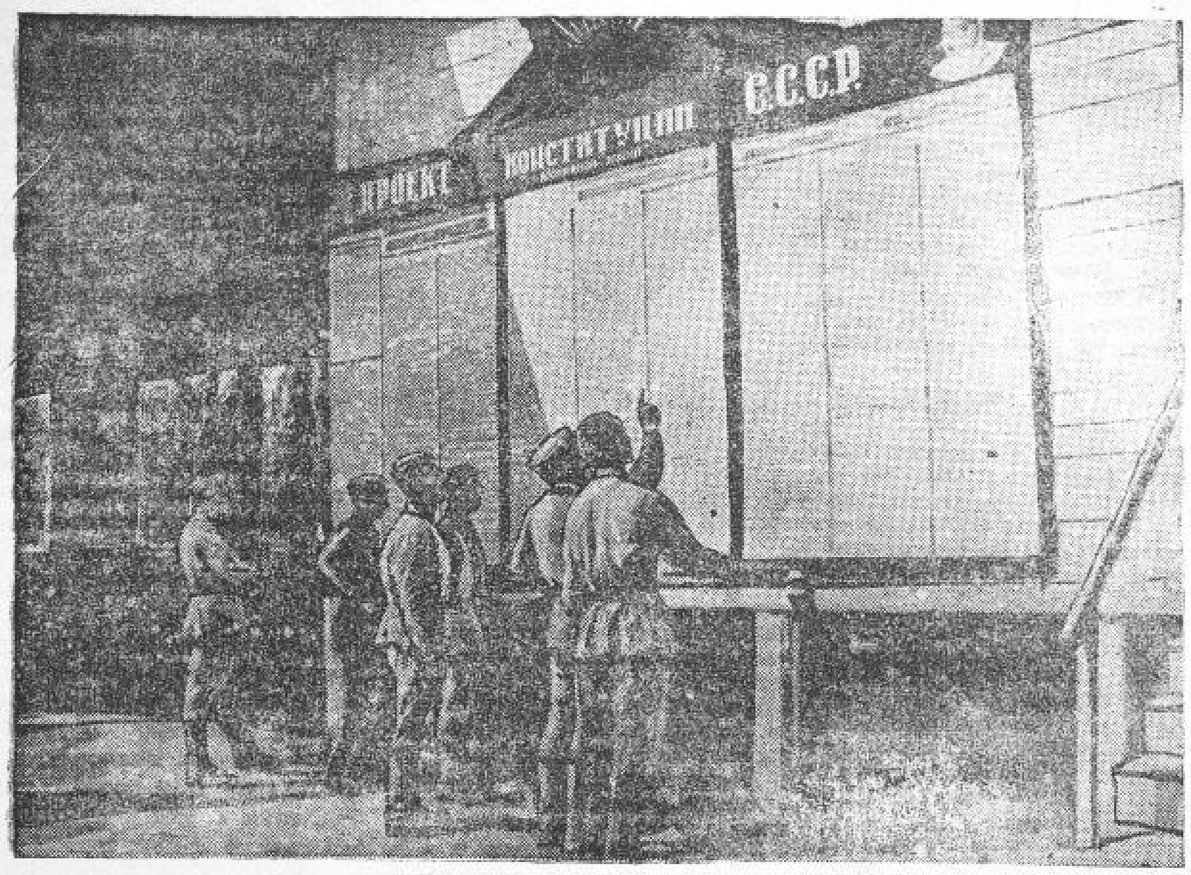

Бойцы части, которой командует полковник Золотухин, у доски с текстом проекта новой Конституции СССР.
Фото ИЛЬИНА.

Дивная свекла у Паши Чулковой

(От нашего специального корреспондента)

На обложке тетради надпись—«Дневник работ звена П. Чулковой». Содержание—хронологические записи всех работ на свекле. Записи сделаны рукой самой звеньевой. Вчитываешься в эти строки, цифры и перечисления и видишь, какая героическая борьба запечатлена в них.

«В ночь с 16 на 17 мая наступили заморозки—до 5 градусов мороза,—пишет Паша.—Произведено окуривание плантации дымом от навоза». Кратко и скромно. А между тем какая это была ночь! Закончив шаровку свеклы, девушки не ушли с поля. Всю ночь они были на ногах. Нужно было затратить много усилий, чтобы весь участок окутать дымом, предохранить неокрепшие молодые корни свеклы от вымерзания. И только, когда на горизонте показалось солнце и первые лучи его засверкали на листочках, девушки ушли домой отдохнуть. Через несколько часов они вновь возвратились на плантацию.

Теперь все это позади. Свекловичная плантация орденоноски-комсомолки Паши Чулковой чиста, прекрасно прорвана и проверена. Густота насаждений—100—105 тысяч корней на каждом гектаре. Вес отдельных корней достигает 300 граммов.

Свекла неравномерна в росте, так как из-за неблагоприятных условий весны, всходы были недружные. Но чтобы подтянуть отставшую свеклу, звено 6 июля приступило к индивидуальной подкормке азотистыми удобрениями.

— — —

На плантацию доносится медовый запах высадок. Вот они стоят стеной, усеянные золотой пыльцой.

Высадки уже подвязаны, пропинцерованы. Недалеко время, когда они зацветут. И если в прошлом году Паша собрала в среднем с гектара 32,5 центнера, то теперь уверена, что даст 40 центнеров свекловичных семян с гектара.

— А свеклы будет обязательно 600 центнеров,—заявляют в звене Чулковой.

Ранний сев свеклы, сжатые сроки обработки, тщательный уход за посевами, исключительная организованность всех членов звена,—вот что решило успех. Свеклу посеяли в два дня—28 и 29 апреля, а на пятый день уже появились первые всходы. Тотчас же участок был окопан канавками для охраны его от вредителей и начата шаровка ротационной мотыгой.

Долгоносик не замедлил явиться на плантацию. Он пришел с соседнего участка, уничтожив там всходы. На участке Чулковой жизнь его была коротка. Долгоносика дружно собирали, пока не был он совершенно уничтожен.

18 мая, когда на всей площади уже были всходы, произвели подсев пустующих рядков. Несмотря на отсутствие осадков, члены звена продолжали обрабатывать участок. Они поняли, что мотыга в сухую погоду заменяет воду, задерживая влагу в почве. Пять раз плантация промотыжена. 25 мая приступили к прорывке. Провели ее в три дня.

Спустя неделю начали первую подкормку. Приспособили для этого опрыскиватель. Подкормку—раствор селитры—вносили в рядки на глубину в 6—7 сантиметров.

Вскоре после этого началась вторая подкормка.

В середине июня на плантацию обрушился град. Он потрепал свеклу и отдельные листья были похожи на решето. Но и здесь Паша нашла выход. Пустили мотыгу, разбили корку и тотчас же произвели подкормку.

Деятельность тов. Чулковой не ограничивается работой на своей плантации. Недавно она была в колхозе «Путь к социализму», Износковского сельсовета, рассказывала пятисотнице Устинье Гузевой, как надо лучше прорывать свеклу. Нередко к Паше приезжают колхозницы из соседних сел, и Паша с гордостью показывает им свою свеклу, дает советы, учит, как надо выращивать каждый корень свеклы.

Так проходят в звене Паши Чулковой творческие дни, наполненные самоотверженной и радостной работой.

Д. ГУТМАН,
Льговская селекционная станция.

Подсчеты звеньевого Борвенко

ВОЛОКОНОВКА. Иван Иванович Борвенко, звеньевой колхоза «Пролетарий», добивается 1000 центнеров сахарной свеклы с гектара. Его плантация—в образцовом порядке.

На-днях Борвенко, вместе с агрономом Волоконовской МТС Кобзевым, проверил состояние свеклы. По их подсчетам на гектаре сейчас имеется 115000 корней, каждый корень весит в среднем 350 граммов. Налицо уже 402 центнера. До уборки вес корней увеличится в два с половиной раза.

КРЫТЫЙ ТОК

«Пленум требует от всех райкомов, райисполкомов, директоров МТС немедленно развернуть строительство крытых токов и простейших сушилок в каждом колхозе, а в крупных колхозах — навесов в каждой бригаде, обеспечив окончание этой работы не позднее 15 июля». (Из решения пленума Обкома партии от 15 июня).

Прошлый год, когда в ряде колхозов из-за отсутствия крытых токов затянулся обмолот и хлебопоставки, должен был научить районы многому. Однако и после решения июньского Пленума ЦК партии и постановления Обкома многие районные руководители продолжают пренебрегать строительством крытых токов, считая их мелочью. Об этом свидетельствуют письма наших корреспондентов из районов.

Вот что сообщает тов. М. А. из **Рыльска.**

«В колхозах «Путь к социализму», «Красный хлебороб», имени Калинина, «Знамя колхоза», «Красный земледелец» и других крытые тока, как считают в районе, есть. Но обмолот и хлебопоставки это не ускорит. Тока такие маленькие, что ни на одном из них не поместится тракторный молотильный агрегат, не сможет производительно работать даже колхозная молотилка».

Районные организации отлично знают, что пользы от таких токов мало, но строительство настоящих крытых токов в районе не развертывают.

«В ряде колхозов Никольского и Березовского сельсоветов», — сообщают тт. Ржаных и Чевычелов из **Поныря,** — в прошлом году сильно затянулись обмолот и хлебосдача. Но и в этом году строительство крытых токов в районе не организовано. В артели им. Кагановича заготовили уже материал, но председатель Н.-Смородинского сельсовета Лелякин строить ток запретил, заявив: «Мы и без крытых токов обойдемся». Райземотдел вместо того, чтобы подобные настроения сломить, шлет в область дутые сводки о токах».

Возмутительное отношение к строительству крытых токов вскрыто в **Советском** районе. Тов. В. Л. сообщает, что составленный директором Мармыжанской МТС план строительства токов работники райисполкома, а затем завсекующий райземотделом Антипов перечеркнули, сократив число намеченных токов на 32, зерносушилок на 30. На протесты директора МТС не обратили внимания. Узнав об этом «уточнении», директор Городищенской МТС Фокин сделал для себя выводы и заявил в райкоме партии, что он наметил строить тока только в нескольких колхозах.

Подобное отношение к крытым токам можно встретить и в других районах.

Районным руководителям пора понять, что вопрос о крытых токах—это вопрос защиты урожая, своевременного обмолота и быстрейшего проведения зернопоставок. Крытый ток—не мелочь, а дело большой важности. Решения ЦК и Обкома должны быть выполнены безоговорочно. До установленного срока уже осталось несколько дней.

Косари перевыполняют нормы

МИКОЯНОВКА. Колхоз «Крестьянин», начавший 5 июля выборочную косьбу ржи, в первый день убрал 8 гектаров. Косьбу производили на южных склонах, вручную. Все косари перевыполнили нормы.

В колхозе «Труженик» созрело 30 га ржи. 6 июля колхоз начал уборку. В поле работали две жатки. Началась выборочная косьба ржи и в колхозе «Красный воин». 7 июля к выборочной уборке ржи приступили колхозы «Свобода» и «Политотдел».

Через 3—4 дня в районе начинается массовая уборка ржи. **А. ТАЛАЛОВСКИЙ.**

УБОРКА ЗАСТАЛА ВРАСПЛОХ

Колхоз имени XVI партконференции, Беловского района, почти каждый год запаздывал с уборкой, допуская большие потери урожая. Не учли в колхозе печальных уроков прошлых лет.

Составленный план уборки не предусматривает самого важного—организации труда и расстановки сил. Кто будет косить, на каких машинах и лошадях, где именно—в плане не отражено.

В колхозе 6 жаток, а отремонтировано только 4. Повозок нужно будет минимум 50, отремонтировано не более 25. Колхозу потребуется 300 мешков, а имеется пока только 30.

Беззаботно относится правление колхоза и к посевам. Около 50 гектаров семенной пшеницы превратились в поле сорняков.

Не нашел отражения в плане и другой важнейший вопрос уборки—борьба с потерями. А ведь в прошлом году в колхозе потери доходили до трех центнеров с гектара.

Районные организации и Псельская МТС не раз обещали помочь колхозу. Но пока ими ничего не сделано. Уборка урожая и в этом году застала колхоз врасплох.

М. ФЛЕЕР.

Приемка сена не организована

ДЬЯКОНОВО. Колхозы Ленинского района успешно закончили сеноуборку, активно борются за быстрейшее выполнение сенопоставок. На 6 июля план сенослачи колхозами района выполнен на 90 процентов.

Колхозники горят желанием быстрее выполнить план и сдать государству сено лучшего качества. Однако с желанием колхозников бездельники из рыжковского укрупненного приемочного пункта не считаются. Здесь подводы с сеном простаивают целыми днями. Обслуживание сенодатчиков не организовано. За сданное сено деньги ни один колхоз еще не получил.

Такая безобразная постановка работы на приемочном пункте срывает своевременное выполнение плана сенослачи и вызывает справедливое возмущение колхозников-сенодатчиков.

ОПЫТ ПОСЕВА КОК-САГЫЗА

В 1933 году на полях Горшеченского каучукпромхоза впервые в Курской области появилось новое каучуконосное растение — кок-сагыз.

Осенью 1935 года кок-сагыз был вынесен на поля колхозов в 9 районах, на площади в 123 гектара. Это был первый в условиях нашей области широкий опыт культивирования отечественного ценного каучуконоса на колхозных полях. Тем более требовалось внимания районных организаций новой культуре.

Выделить лучшие по плодородию земли, абсолютно ровные, не заплывающие, систематически удобряемые, с высоким стоянием грунтовых вод — вот первое и главное, что нужно было кок-сагызу осенью 1935 года. Посеяв, нужно было заделать семена на глубину до 1 сантиметра. Но эти требования были соблюдены далеко не везде.

В некоторых районах поручили отвод участков и самый посев людям несведущим, в результате участки отведены плохие, со склонами, изрезанные и заплывающие. Так обстояло дело в Поводеревенском районе. Семена здесь заделали глубоко, до 4 сантиметров. И всходы появились неудовлетворительные, а после прошедших ливней они были размыты и залиты. В Русскобродском районе по тем же причинам кок-сагыз погиб на 10 гектарах из засеянных 14,6, в Липенском районе погибли посевы на 6 гектарах.

В остальных 7 районах потери были небольшие. Колхоз «Общий труд», Верховского района, допустил ошибку, посеяв семена вкруговую. Плантации заросла сорняками, а при прополке срезались и растения. В колхозах «Искра» и «Прожектор» понесли большие потери от сорняков.

Лучшие образцы ухода за каучуконосом в том же Верховском районе дали колхозы имени Ворошилова и «1 Мая». В артели «1 Мая» плантацию в 3 гектара разделили между 3-мя звеньями. Звено Вергуновой Варвары Леонтьевны хорошо обработало плантацию, добилось на ней 2-х миллионов ростков, содержит посевы в чистоте, своевременно полило их. Здесь ожидается хороший урожай.

Неплохо поработали на плантациях кок-сагыза колхозы имени XVII партс'езда и имени Петровского в Никольском районе, артель им. Буденного в Глазуновском районе и др. Их опыт нужно широко распространить во все колхозы. Он говорит о том, что в наших условиях, даже несмотря на неблагоприятную весну, при хорошем уходе можно получить хороший урожай каучуконоса.

Осенью этого года по решению Облисполкома кок-сагыз должен быть посеян в 18 районах на 1000 гектарах. Районным организациям нужно учесть ошибки прошлого года и отнестись к новой технической культуре с достойным вниманием.

АВРАМЕНКО.

Беседы с читателями

Ответы на вопросы

В связи с обсуждением проекта сталинской Конституции читатели присылают в редакцию газеты «Курская правда» ряд вопросов с просьбой ответить на них.

Выполняем просьбы читателей.

1. «Почему в первой статье написано «социалистическое государство рабочих и крестьян», а в третьей—«Советы депутатов трудящихся». Нет ли здесь противоречия?»

Бухгалтер ЮШЕНКО.

Противоречий между первой и третьей статьями нет.

Рабочий класс и крестьянство—основные классы переходного периода от капитализма к коммунизму.

«Диктатура пролетариата есть классовый союз пролетариата и трудящихся масс крестьянства для свержения капитала, для окончательной победы социализма, при условии, что руководящей силой этого союза является пролетариат» (Сталин).

Благодаря союзу рабочего класса с крестьянством наша страна успешно строит социализм. Этот союз был, есть и будет нерушимым до полного уничтожения классов, уничтожения различия между трудом умственным и физическим, между городом и деревней—до полного коммунизма.

Первая статья определяет ту ступень уничтожения классов, которую достигло Советское государство на данном этапе. Эксплоататорские классы ликвидированы. Стираются, но еще не стерлись, различия, грани между рабочими и крестьянами социалистического общества. Различия между рабочим классом и крестьянством определяются различиями между государственной (всенародной) и колхозной (коллективной) собственностью и сотрутся эти различия в дальнейшем также при руководящей роли рабочего класса. Первая статья Конституции подчеркивает необходимость сохранения в дальнейшем руководящей роли рабочих.

В составе социалистического общества, кроме рабочих и крестьян, есть интеллигенция, основная масса которой вышла из рабочих и крестьян. Старая же интеллигенция, в подавляющем большинстве, перешла на сторону социализма. Таким образом, наша интеллигенция неразрывно связана с рабочими и крестьянами, перешла целиком на идеологические позиции рабочего класса, является лишь прослойкой социалистического общества.

Поэтому новая формула — «Советы депутатов трудящихся» показывает полное равноправие рабочих, крестьян и интеллигенции, отражает процесс стирания классовых граней между рабочими и крестьянами, отмечает победы социализма.

2. «Остается ли диктатура пролетариата при новой Конституции?»

НЕТЕСИН,
колхозник Прохоровского района.

Коренные различия между рабочими и крестьянами стерлись, но рабочий класс, несмотря на это, представляет наиболее передовую, наиболее политически сознательную, наиболее культурно-развитую силу в Советском государстве, поэтому рабочий класс и при новой Конституции будет осуществлять руководящую роль.

О формах и методах диктатуры пролетариата товарищ Сталин сказал:

«Диктатура пролетариата имеет свои периоды, свои особые формы, разнообразные методы работы. В период гражданской войны особенно бьет в глаза насильственная сторона диктатуры. Но из этого вовсе не следует, что в период гражданской войны не происходит никакой строительной работы. Без строительной работы вести гражданскую войну невозможно. В период строительства социализма, наоборот, особенно бьет в глаза мирная, организаторская, культурная работа диктатуры, революционная законность и т. д. Но из этого опять-таки вовсе не следует, что насильственная сторона диктатуры отпала или может отпасть в период строительства. Органы подавления, армия и другие организации необходимы теперь, в момент строительства так же, как в период гражданской войны. Без наличия этих органов невозможна сколько-нибудь обеспеченная строительная работа диктатуры. Не следует забывать, что революция победила, пока что всего лишь в одной стране». (Сталин).

В нашей стране еще есть остатки классовых врагов. Против них как и прежде будет действовать диктатура пролетариата со всей силой и беспощадностью. Но при данном соотношении классовых сил на первый план выдвигается другая задача диктатуры пролетариата, — задача руководства и воспитания всех слоев трудящихся в духе коммунизма, преодоления пережитков в экономике и сознании людей, внедрения социалистической дисциплины и развития стахановского движения. «И в этом смысле, в смысле руководства, мы можем говорить о том, что диктатура пролетариата остается. Пролетариат ведет за собой трудящиеся массы, руководит другими слоями трудящихся и будет руководить в дальнейшем в пределах и рамках новой Советской Конституции, на новой ступени развития, в рамках социалистического общества, когда приходится стирать все родимые пятна, которые остались от капитализма» (Сталин).

3. «Будут ли иметь избирательные права попы?»

Агроном ПОПОВ.

Все служители культов будут пользоваться избирательными правами, как и все граждане СССР. Предложения многих граждан о лишении избирательных прав попов противоречат духу новой Конституции. Статья 124-я предоставляет всем гражданам СССР не только свободу отправления религиозных культов, но и антирелигиозной пропаганды.

Мы раз'ясняем вред религии, боремся с мракобесием, но не административным путем, а путем антирелигиозной пропаганды. Лишая попов избирательных прав по новой Конституции, этим мы только дали бы пищу врагу, оружие в руки священников против советской власти.

«То, что мы даем избирательное право всем, есть свидетельство нашей силы, но и накладывает на нас новое обязательство по усилению борьбы за дальнейшее поднятие авторитета совласти и ее руководителей в глазах трудящихся, обязывает нас быть еще бдительнее к нашим классовым врагам, так как борьба не кончилась» (Молотов).

4. «В статье 127-й сказано, что никто не может быть подвергнут аресту иначе, как по постановлению суда или санкции прокурора, но как быть с преступниками, задержанными на месте преступления?»

ЛОТОРЕВА,
работница мебельной фабрики курского промкомбината.

Арест и задержание («привод») не одно и то же. Органы милиции и всякий гражданин имеют право и обязаны задерживать преступника на месте преступления.

Милиция, по действующим сейчас положениям, имеет право задержать гражданина для выяснения его личности, но в течение суток либо освободить задержанного, либо получить санкцию прокурора на арест.

5. Непонятные слова. Читатели: Малынин, Кудрявцев, Асташков, Зайцев, Фридман и другие просят раз'яснить непонятные им отдельные слова.

Аккредитование дипломатических представителей — назначение данного лица послом, посланником, полпредом, вообще дипломатическим представителем при правительстве другого государства.

Кассировать выборы или судебные решения — значит отменить это решение или избрание того или иного лица ввиду неправильностей (или даже злоупотреблений), допущенных при судебном разбирательстве или проведении выборов.

Компетенция — тот круг вопросов, которые предоставлено решать тому или иному лицу, учреждению или органу власти. Компетенций называется также знакомство какого либо лица с определенными вопросами.

Ратификация — утверждение. Слово употребляется обычно в специальном смысле, означая утверждение верховными органами государства международных договоров после того, как они подписаны дипломатическими представителями данного государства.

Суверенитет — ничем не ограниченная власть, права, которыми располагают верховные органы государственной власти в отношении территории и населения государства.

Санкция — утверждение высшей инстанцией какого либо акта, придающее ему окончательную силу. В современном международном праве — система карательных мероприятий, прибегаемых за нарушение договоров.

На паритетных началах, то-есть на равных началах.

Государственная монополия — исключительное право (производства, торговли, промысла и т. д.), принадлежащее государству.