Пролетарии всех стран, соединяйтесь!

КУРСКАЯ ПРАВДА

Орган Курского Обкома ВКП(б), Облисполкома, Облпрофсовета и Горкома ВКП(б)

Четверг, 9 июля 1936 г. № 154 (3981) Год изд. 19-й

ДЕТСКИЕ ЯСЛИ И ПЛОЩАДКИ —В КОЛХОЗЫ

С каждым днем растет зажиточность трудящихся масс Советского Союза, с каждым днем улучшается наша красочная жизнь. Общий рост благосостояния страны сказывается прежде всего на детях, на поколении будущего.

Миллиардные суммы ассигнует наше правительство на родильные дома, детские консультации, ясли, сады, площадки, санатории, лагери, школы, парки, дворцы пионеров.

Исключительное внимание вся страна уделяет детям в их раннем возрасте, чтобы с одной стороны обеспечить каждому ребенку здоровый физический рост, а с другой—не отрывать мать от ее общественных и производственных обязанностей. Эта задача легко разрешается организацией детских яслей, садов, площадок и т. д. Детские ясли, сады и площадки крепко помогают советской матери—спокойная за воспитание ребенка она может с увлечением заниматься своим трудом, быть великим ученым или знатным человеком нашей прекрасной родины.

Все гуще и гуще покрывается наша страна детскими учреждениями. Густая и непрерывная сеть детских яслей, площадок и пр. охватывает большие города, села, совхозы и колхозы. Продвижение детских учреждений в деревню имеет исключительное значение. В летнюю страдную пору матери-колхознице нечего беспокоиться о своем ребенке—ему обеспечен хороший уход.

У нас в Курской области сейчас в полном разгаре организация на летний период детских площадок и яслей. К настоящему моменту 109 тысяч колхозных и совхозных детей обеспечены детскими яслями и 71 тысяча ребят детскими площадками. 180 тысяч матерей могут постахановски, от зари до зари работать на совхозных и колхозных полях, собирая хлеб в социалистические житницы.

180 тысяч деревенских ребят в этом году охвачено детскими учреждениями. Это много в сравнении с прошлым, но этого количества далеко недостаточно для сегодняшнего дня. План охвата в 1936 году детей детскими учреждениями выше: детскими яслями должно быть охвачено 303 тысячи детей (300 тысяч в колхозах и 3 тысячи в совхозах), а имеется детяслей на 109 тысяч детей. Детскими площадками нужно обеспечить 160 тысяч ребят дошкольного возраста, имеется же пока детплощадок на 71 тысячу детей.

Приведенные цифры показывают отставание с разворотом детских площадок и яслей. У нас есть 13 районов (Новосильский, Русскобродский, Б.-полянский, Свердловский, Октябрьский, Покровский, Мантуровский, Тельченский, Залегощенский, Сосковский, Хомутовский, Ястребовский, Скороднянский), где это дело поставлено исключительно плохо. Руководители перечисленных районов, видно, собираются уборку урожая производить без участия женщин.

Органы народного образования в деле организации детских площадок проявили большую неповоротливость. С колхозами заключено договоров на охват 150 тысяч ребят, а создано детплощадок, обеспечивающих 69 тысяч детей, т.-е. меньше половины. Туго движется заключение договоров со свеклосовхозами и сахарными заводами. Облоно (тов. Завыленков) не проявляет должной настойчивости, а свеклотрест (тов. Рязанов) и сахаротрест (тов. Сныткин) стоят в стороне от этого важнейшего мероприятия.

Еще более неповоротливым оказался облздрав (тов. Цветков) со своими районными организациями здравоохранения. Задача создания сети детских яслей ими выполнена всего на одну треть и все же необходимой тревоги до сих пор у здравотдельцев не видно. Не беспокоятся они и за ту грязь, которая есть во многих детучреждениях.

Детские площадки и детские ясли—большое дело. Они помогают большевистскому воспитанию детей. Они высвобождают в самую горячую пору легней страды сотни тысяч дополнительных рабочих рук и тем самым содействуют сталинской задаче борьбы за высокий урожай. Поэтому детским учреждениям должна оказываться неусыпная помощь и забота всеми нашими общественными организациями.

ПОСЛЕДНИЕ ИЗВЕСТИЯ

Концерт хоровых ансамблей

На концерте присутствовали товарищ СТАЛИН, руководители партии и правительства

Вчера в Кремле Всесоюзный комитет по делам искусств организовал показ руководителям партии и правительства хоровых ансамблей участников 1-й всесоюзной хоровой олимпиады. На концерте присутствовали товарищи **Сталин, Молотов, Орджоникидзе, Микоян, Хрущев** члены ЦК ВКП(б) и правительства.

В концерте участвовали: ленинградский хоровой коллектив Дома культуры имени Горького, колхозный хор Заславского района Белоруссии, хор русской народной песни имени Пятницкого, чувашский государственный хор, капелла всесоюзного радиокомитета, хоровая капелла дорпрофсожа Юго-Западной железной дороги (Киев), ансамбль народной песни колхоза имени Сталина, Воронцовского района, Воронежской области, хор государственной консерватории Армении и дагестанский национальный самодеятельный хор.

Трудящиеся столицы завершают подписку на новый заем

614646 тысяч рублей

Трудящиеся столицы завершают подписку на новый заем. К 6 час. вечера 7 июля цифра подписки достигла 384966 тыс. рублей.

Развернулась работа по подготовке к конверсии (обмену старых займов). Целый ряд крупнейших предприятий города уже заканчивает составление заявок на обмен облигаций.

Трудящиеся Московской области дали взаймы государству 229680 тыс. рублей, в том числе колхозники 16769 тыс. руб.

Таким образом по Москве и Московской области цифра подписки на новый заем уже достигла 614646 тыс. рублей

О присвоении имени А. М. Горького 22-й кавдивизии

ПОСТАНОВЛЕНИЕ ЦЕНТРАЛЬНОГО ИСПОЛНИТЕЛЬНОГО КОМИТЕТА СОЮЗА ССР

Центральный Исполнительный Комитет Союза ССР постановляет:

Удовлетворить ходатайство красноармейцев, командиров и политработников 22-й кавалерийской дивизии о присвоении дивизии имени А. М. Горького.

Председатель Центрального Исполнительного Комитета Союза ССР М. КАЛИНИН.

И. о. секретаря Центрального Исполнительного Комитета Союза ССР И. УНШЛИХТ.

Москва, Кремль. 7 июля 1936 года.

Уборка зерновых в Азово-Черноморье

РОСТОВ-ДОН, 7. Уборку зерновых ведут все районы Азово-Черноморья. Рожь здесь дает 16 центнеров и ячмень 18 центнеров с га.

Повсюду хлеб первых обмолотов сдается государству. С 1 по 5 июля элеваторы и заготпункты Азово-Черноморья приняли свыше 12 тысяч тонн зерна. Всего с начала косовицы на склады поступило 27837 тонн зерна. 10 крупнейших зерносовхозов края («Гигант» и др.) сдали государству 4611 тонн зерна.

О награждении начальника пограничного отряда тов. Винникова В. И. орденом Красной Звезды

Постановление ЦИК Союза ССР

Центральный Исполнительный Комитет Союза ССР постановляет:

наградить начальника Н-ского пограничного отряда тов. Винникова Василия Ивановича орденом Красной Звезды.

Председатель ЦИК Союза ССР М. КАЛИНИН

И. О. секретаря ЦИК Союза ССР И. УНШЛИХТ.

Москва, Кремль. 7 июля 1936 года.

Георгий Васильевич ЧИЧЕРИН

Биографическая справка

Георгий Васильевич **Чичерин** родился в 1872 г. в Тамбовской губернии. Свое раннее детство он провел в семье дяди Б. Н. Чичерина—историка русского права, профессора московского университета.

После окончания гимназии Г. В. поступил на историко-филологический факультет петербургского университета. С 1895 г. он на работе в архиве министерства иностранных дел.

В 1904 г. Г. В. уезжает за границу. В течение трех с лишним лет своего пребывания в Германии, он вращается в революционных кругах, вступив в 1905 г. в ряды РСДРП.

Высланный прусской полицией из Берлина Г. В. переехал в Париж, ибо возвращение его в Россию, где стало известной его революционная деятельность, грозило ему арестом. Во Франции он поддерживал тесную связь с местными организациями социалистов.

Когда началась империалистическая война 1914 г., **Чичерин** уехал в Брюссель (Бельгия), а затем в Лондон. Он выступал здесь против оборончества, против голосования за военные кредиты. После февральской революции он снова занимал антивоенную позицию. Г. В. арестовали в Лондоне, и только в начале 1918 г. он вернулся в Петроград.

Г. В. Чичерин вступил в ряды коммунистической партии и был назначен сначала заместителем, а 30 мая 1918 г.—народным комиссаром по иностранным делам. По поручению советского правительства он участвовал в мирных переговорах с Германией. В 1920 г., Г. В. вел в Москве переговоры с Турцией, Персией и Афганистаном, договоры с которыми были подписаны в 1921 г.

Г. В. Чичерин возглавлял советскую делегацию на конференцию в Генуе в 1922 г., 16 апреля 1922 г. Г. В. Чичерин подписал раппальский договор с Германией.

Весной 1923 г. Г. В. участвовал на лозаннской конференции в качестве представителя советского правительства.

Значительна роль Г. В. Чичерина в переговорах о всеобщем и полном разоружении.

В декабре 1925 г. он подписал в Париже советско-турецкий договор о ненападении и нейтралитете. Через год такой же договор он заключил с Литвой и в 1927 г. с Персией.

Тяжелая болезнь уже в 1928—29 г. мешала большой работе Г. В. Чичерина.

В июле 1930 г. вследствие болезни он был освобожден от работы в Народном Комиссариате иностранных дел.

(ТАСС).

Правительство СССР с прискорбием извещает о смерти бывшего народного комиссара по иностранным делам Георгия Васильевича ЧИЧЕРИНА, последовавшей после продолжительной и тяжкой болезни 7 июля 1936 г.

Народный Комиссариат по иностранным делам СССР с глубоким прискорбием сообщает о смерти бывшего народного комиссара Георгия Васильевича ЧИЧЕРИНА, последовавшей 7 июля 1936 г.

О дне похорон будет об'явлено дополнительно.

Медицинское заключение от 7 июля 1936 года

Георгий Васильевич **Чичерин** заболел в 1925 г. тяжелой формой диабета (сахарного мочеизнурения). В течение ближайших трех лет к этому основному заболеванию присоединилось несколько инфекций (тяжелый ревматический процесс, ангина и грипп, осложнившиеся воспалением легких).

В результате этих инфекций, на почве основного диабетического процесса с 1928 г., начал развиваться у Георгия Васильевича полиневрит (множественное воспаление нервов), принимавший с каждым годом все более тяжелое течение. Одновременно с этим прогрессировал и склеротический процесс, поражая сосуды и мышцу сердца.

С 1926 г. по 1929 г., Георгий Васильевич подолгу лечился за границей, оставаясь продолжительное время под наблюдением профессоров Ноордена (в Франкфурте-на-Майне) и Клемперера (в Берлине) и проводя курортное лечение в германском курорте Висбадене.

В 1930 г. Георгий Васильевич вернулся в Москву, где за ним были установлены постоянное медицинское наблюдение и уход.

С января 1936 г. болезнь приняла особенно тяжелое течение и протекала при высокой температуре и значительных физических страданиях.

7 июля наступило внезапное резкое ухудшение. Около 16 часов дня начали развиваться симптомы кровоизлияния в мозг с потерей сознания и повышением температуры до 42,3 гр.

Несмотря на все принимавшиеся меры деятельность сердца катастрофически падала, и Георгий Васильевич, не приходя в сознание, скончался в 21 час. 35 минут.

Доктор медицинских наук Л. Г. ЛЕВИН.

Заслуженный деятель науки профессор Н. А. ШЕРЕШЕВСКИЙ.

Профессор М. С. МАРГУЛИС.

Врач Л. С. БЕРМАН.

НИ ОДНОГО ТРУДЯЩЕГОСЯ БЕЗ ОБЛИГАЦИИ НОВОГО ЗАЙМА

Дают взаймы наличными

Передовые рабочие и колхозники Микояновского района вносят первые взносы по займу второй пятилетки.

Орденоносец—бригадир тракторного отряда Кировской МТС тов. Семерник подписался на новый заем на сумму 500 рублей и внес уже 200 рублей.

Рабочие Кировской МТС внесли первые взносы по новому займу на сумму 1500 рублей.

Колхозник артели «Красный борец» Евдокимов К. П. подписался на 200 рублей и внес их полностью.

Пятисотница—звеньевая колхоза им. Григорова—Букаренкова Татьяна подписалась на заем второй пятилетки (выпуск четвертого года) на сумму 50 рублей и в этот же день внесла их наличными.

А. ПАВЛОВ.

Одобряют и подписываются

НИКОЛЬСКОЕ, 7 июля. **(По телефону от нашего корреспондента).** Когда в колхозе имени 1 Мая, Троицкого сельсовета, на собрании обсуждался вопрос о займе, выступило 20 человек колхозников. Все они одобрили декрет с выпуске нового займа и конверсии.

В Белолесенском и Сергеевском сельсоветах проведена подписка на 22 тысячи рублей.

Собрали первых взносов по займовой подписке на сумму 1 тысяча рублей Залесненский и Ляжево-Дубринский сельсоветы.

АНДРЕЕВ.

Токарь Бузмарев хочет обменить облигации

ДМИТРИЕВ, 7 июля. **(По телефону от нашего корреспондента).** Впереди по займовой подписке в районе идут колхозы: им. Буденного, «Путь к социализму», им. ОГПУ.

В этих колхозах подписка на заем теснейшим образом увязывается с составлением списков на конверсию. В колхозе имени ОГПУ колхозники записались на обмен облигаций займов старых выпусков на сумму 8000 рублей. В колхозе имени Буденного составлены списки на конверсию на сумму 4300 рублей.

Токарь Дерюгинского сахарного завода Бузмарев говорит:

— Пачку своих старых облигаций в сумме 1500 рублей я обменяю на крупные купюры нового займа. Но у меня еще никто не спрашивал, какие облигации нового займа я хочу получить и никто не записал меня в списки на обмен.

Б. ХОХЛОВ.

СДЕЛАЕМ НАШУ РОДИНУ НЕПРИСТУПНОЙ КРЕПОСТЬЮ

С небывалым под'емом и успехом прошла подписка на заем среди рабочих и служащих Поныровского района. При фонде месячной зарплаты в 118 тыс. рублей подписались к 7 июля на 122 тысячи.

Не хотят отставать от рабочих и служащих и колхозники. Они дали на это же число взаймы государству 97 тысяч рублей.

На-днях в районе была организована радиоперекличка по вопросам подписки на заем и конверсии.

Председатель Матвеевского сельсовета т. Горин на перекличке рассказал, что колхозники приветствуют заем и подписались на 19 тысяч рублей. Закончил подписку на заем колхоз 2-го Поныровского сельсовета «Красный Октябрь». На общем собрании в колхозе самый старый коноплевод Боев с гордостью заявил:

— Я знаю, куда идут наши займы. Мы сделали уже много, но чтобы до конца осчастливить человечество, нам предстоит сделать еще немало. Укрепим обороноспособность нашей страны. Нашу любимую родину сделаем неприступной крепостью.

Тов. Боев подписался на 50 рублей. Его примеру последовал отец орденоносца тов. Хохлов и подписался на 70 рублей.

Учителя из района выехали на заочную учебу в Курск и Малоархангельск. В отдел народного образования поступают письма. Лучшая учительница тов. Воронина пишет:

—Приветствуя и одобряя заем, подписываюсь на месячный оклад заработной платы.

Такие же заявления и письма поступают от других учителей.

САВЕНКОВ.

ДНЕВНИК ЗАЙМОВОЙ КАМПАНИИ

Ход подготовки конверсии по Курску все еще недостаточен. На 18 часов 8 июля из 475 коллективов города центральная городская сберкасса получила сведения о составлении списков на обмен облигаций предыдущих займов только в 146 коллективах. 5658 человек займодержателей пред'явили требования на получение 33 тысяч 658 штук новых облигаций взамен облигаций старых займов, на общую сумму в 2 миллиона 905 тысяч 220 рублей.

Немного улучшилась подготовка к проведению конверсии в Льговском районе. В составляемые списки для обмена включено облигаций на 365 тысяч рублей, из них по одному сахарному заводу учтено облигаций для обмена на 65 тысяч рублей и по Арсеньевскому сельскому совету—на 11 тысяч 680 рублей.

Подготовке к конверсии в орловских организациях попрежнему не уделяют достаточного внимания.

Подготовка к конверсии не организована

РЫЛЬСК, 7 июля. **(От нашего корреспондента).** Наряду с успешным размещением займа в районе чрезвычайно плохо проходит составление списков на обмен облигаций прежних массовых займов. По городу из 45 коллективов, закончивших оформление подписки еще 2 и 3 июля, к составлению списков приступили только отдельные учреждения.

Так по МТС подпиской в основном охвачен весь коллектив, а списками на обмен облигаций из 128 человек, охвачено лишь 67.

Составление списков по неорганизованному населению города не начато. Райсберкасса не обеспечила квартальных уполномоченных даже бланками списков.

По коллективу сахзавода имени Куйбышева оформление подписки в основном закончено, а к составлению списков еще не приступлено только потому, что сберкасса не дала точных указаний.

Не начато составление списков и в колхозах Пригороднего, Бобровского, Асмоловского, Ивановского, Б.-Низовского и др. сельсоветов. Только колхозы Вискольского сельсовета, правильно сочетав подписку на заем с составлением списков на обмен, эту работу уже заканчивают.

Состоялось собрание жителей 25 и 42 кварталов города, на котором вынесено неправильное решение: «Предложить всем домохозяйкам подписаться на 50 рублей». Никто это решение не отменил. Больше того, горсовет, вместо исправления допущенной ошибки, направил это решение в районную газету для опубликования.

МЕЛЬНИКОВ.

На что тратятся советские рубли

Старые Курская и Орловская губернии, которые входят сейчас в нашу область, тратили на народное образование от 150 тысяч до 250 тысяч рублей каждая в год. Даже в официальных справочниках о Курской губернии писалось, что «грамотные женщины представляют редкое исключение». Но и мужчины грамотные были тоже здесь не частым явлением, ибо средний процент грамотного населения не превышал 7.

Средних школ было у этих двух губерний всего 17, считая и прогимназии (нечто вроде неполных средних школ).

При советской власти только в одном 1936 году мы открыли 46 новых полных и неполных средних школ и 70 начальных. Кроме того, открыт медицинский институт и техникум политпросветработы.

В этом году правительство отпустило на народное образование в нашей области 119 миллионов рублей, причем 79 тысяч—на научно-исследовательскую работу (статья расхода, ранее не существовавшая в наших губерниях).

Особенно много делается по народному просвещению в селах. Даже против прошлого года у нас заметно выросла сеть сельских культурных учреждений. В прошлом году мы имели 392 колхозных клуба, а в этом году уже 500. Изб-читален было 514, а сейчас 1500, школ взрослых имели 58, а сейчас 245. Открылось 27 новых сельских библиотек и 19 домов соцкультуры.

Дети получают особую заботу в нашей стране. В этом году отпущено около 3 миллионов на переоборудование и организацию детских садов и площадок.

Расцветает народное искусство. Растет тяга к театру, кино, музыке. В этом году открылся филиал областного драмтеатра в поселке Ракитном—родине орденоноски Дадыкиной, работают три совхозно-колхозных театра с труппами профессионалов, отпущены средства на постройку цирка в Курске, оборудуется в Курске новый звуковой кинотеатр, капитально отремонтировано старое здание кинотеатра, открылась картинная галлерея, проведена областная олимпиада художественной самодеятельности.

Область идет большими шагами к культурному расцвету.

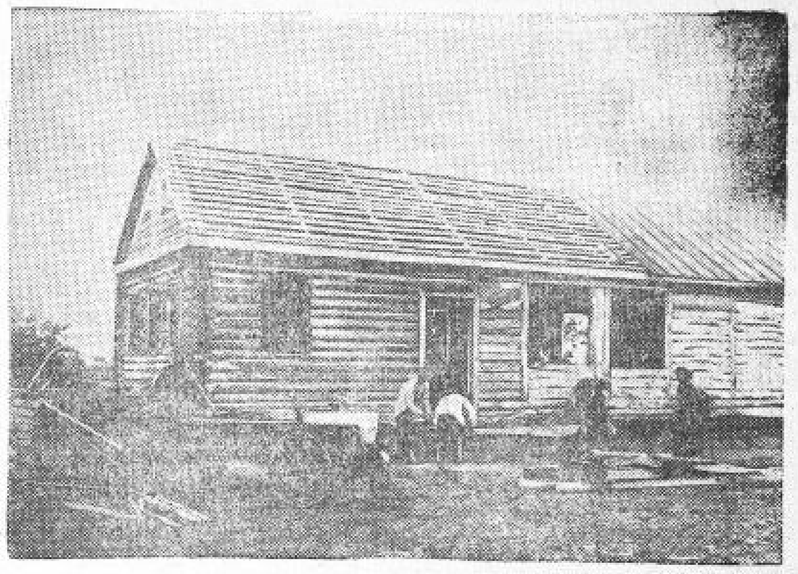

Строительство клуба в колхозе «Красный якорь», Н.-Поселеновского сельсовета, Стрелецкого района.

Фото БОГДАНЧИКОВА.