# ТРУДЯЩИЕСЯ ОБСУЖДАЮТ ПРОЕКТ КОНСТИТУЦИИ СОЮЗА ССР

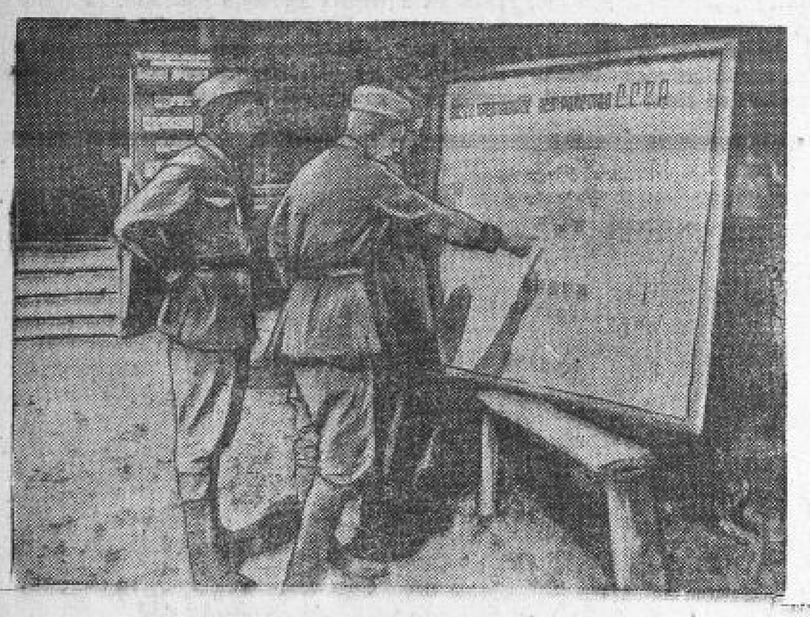

Бойцы части, которой командует полковник Золотухин, у схемы государственного устройства по проекту новой Конституции СССР.

Фото ИЛЬИНА.

# ПОПРАВКИ СЕЛЬСКОГО АКТИВА

К вечеру в помещение Успенского сельсовета, Тимского района, собрались местный актив, сельская интеллигенция. Пришла и знатная свинарка колхоза имени Крупской, орденоноска тов. Качанова Анастасия Эмануиловна.

В обсуждении принял участие секретарь райкома ВКП(б) тов. Поляков.

Многие из пришедших уже проводили обсуждение Конституции в бригадах и встретились там с вопросами колхозников, требующими раз'яснения.

Присутствующие товарищи соглашаются на том, что в конце 136-й статьи после слов «и прошлой деятельности» должно быть добавлено «если они на деле доказали, что окончательно порвали с прошлой вредной деятельностью».

Статья 131-я вызвала оживленную дискуссию. Орденоноска свинарка Анастасия Эмануиловна Качанова и учительница Шашкова Марья Васильевна считают, что вторая часть этой статьи явно недостаточна. Мало наказать самих преступников, нужно в Конституции крепче оградить неприкосновенность общественной социалистической собственности—основы советского строя.

Качанова и Шашкова предлагают так выразить вторую часть 131-й статьи:

«Лица, покушающиеся на общественную социалистическую собственность и способствующие этому, являются врагами народа. Лица, знающие о покушениях на общественную социалистическую собственность, но не способствующие раскрытию покушений, также несут ответственность перед государством».

Еще более горячую дискуссию вызывает 133-я статья о защите отечества. Чувствуется готовность выполнить священный долг гражданина СССР.

Товарищи Ашихмин и Лунев считают крайне необходимым в Конституции указать, что за измену родине: нарушение присяги, переход на сторону врага, нанесение ущерба военной мощи государства, шпионаж в пользу иностранного государства—наказанию подвергаются и ближайшие родственники изменника родины.

По мнению тт. Ашихмина и Лунева, в 133-й статье нужно указать, что злостно уклоняющиеся от защиты отечества лишаются почетного звания гражданина СССР.

Возвращаемся назад к главе IX о суде и прокуратуре.

Как обеспечить быстрое рассмотрение жалоб трудящихся? Тут мнения разделились. Одни предлагают в статье 113-й после слов «Высший надзор за точным исполнением законов» добавить «и своевременным разбором жалоб трудящихся». Другие считают необходимым в главе X об основных правах и обязанностях граждан добавить особую статью о том, что должностные лица, невнимательно относящиеся к жалобам и запросам трудящихся, несут строгую ответственность перед законом. Это предложение энергично поддерживала учительница тов. Косинова.

И. ИЛЬИН.

## Собрание работников суда

В областном суде состоялось собрание судебного актива гор. Курска: народных заседателей, председателей и членов общественных судов. Собрание обсуждало проект новой Конституции СССР.

Председатель областного суда тов. Прокопчик в своем докладе особое внимание уделил главе IX проекта—«Суд и прокуратура».

Тов. Головачева, старая работница табачной фабрики, а ныне зам. председателя жактовского товарищеского суда по улице Димитрова, рассказала о том, какое чувство тяжелого морального угнетения ей, как женщине, пришлось пережить в дореволюционное время. При выборах в так называемую больничную кассу при табачной фабрике, где она работала, ее лишили права избирать и быть избранной только потому, что она женщина.

Судебному активу в Курске, особенно при уличных комитетах, слабо раз'ясняют Конституцию, неправильно толкуют отдельные статьи проекта.

Например, статью 135-ю, дающую указания о порядке выборов депутатов, на улице Димитрова «толкуют» так: «хотя в проекте Конституции и записано, что... «все граждане СССР, которым в год выборов исполняется 18 лет, имеют право участвовать в выборах депутатов и быть избранными, за исключением умалишенных и лиц, осужденных судом с лишением избирательных прав»,—однако этим правом будут фактически обладать не все граждане».

Такое «толкование» явно искажает истину и ничего, кроме вреда, не принесет.

Необходимо тщательно подбирать товарищей, которым поручается выступать с докладами, проводить беседы, консультировать при обсуждении проекта новой Конституции и поручать им эту ответственнейшую работу после предварительной проверки их знаний по вопросам Конституции.

Неорганизованное население, так же, как и все трудящиеся, весьма интересуется Конституцией, но среди них обсуждение исторического документа не организовано.

АЛ. МИТРОФАНОВИЧ.

## НИ СЛОВА О КОНСТИТУЦИИ

(От нашего корреспондента).

На-днях в Белгороде состоялось общегородское собрание стахановцев транспорта и предприятий по обсуждению проекта Конституции. Собрание было подготовлено плохо. Пригласительные билеты разослали с большим опозданием.

Несмотря на это, на собрание все же пришло свыше 700 человек. После двухчасового ожидания (с 7 до 9 часов вечера) собрание было открыто. Казалось бы, что организаторы должны были помочь развертыванию обсуждения проекта Конституции. Но не тут-то было.

В прениях выступали только штатные ораторы (секретарь райкома ВЛКСМ тов. Заерко, председатель райпрофсовета тов. Иванов, пропагандист тов. Сотников и другие). В своих речах они ни слова не говорили о Конституции, а только призывали присутствующих к выполнению промфинплана, к технической учебе и вступлению в члены Осоавиахима.

После таких выступлений прения были прекращены, а собрание об'явлено закрытым.

РЕЙЗМАН.

## Уборку встречают безоружными

ПОКРОВСКОЕ. Район к уборке не готов. Из 197 жаток и лобогреек отремонтировано 50, из 235 конных молотилок — 38, из 390 зерноочистительных машин—40. Не развернуто строительство крытых токов и зерносушилок. В большинстве колхозов не подготовлена тара, не продезинфицированы амбары.

В Покровской МТС не в порядке два комбайна и 18 сложных молотилок. Не отремонтированы еще тракторы, которые будут обслуживать комбайны и сноповязалки. Не обследованы участки, предназначенные для комбайновой уборки.

В. ГРЕВЦЕВ.

* * *

КРИВЦОВО. До сих пор не приведены в порядок два комбайна Кривцовской МТС, не приобретены к ним цепи. Только-только приступили к выделению участков под комбайны. Участки эти не очищены от сорняков.

Не готовы 5 молотилок «МК-1100»—к ним нет подпипников.

Н. СЕВЕРНЫЙ.

* * *

ПОНЫРИ. Возовская МТС отремонтировала только один комбайн, но и тот еще не принят по акту. Хедера остальных комбайнов разобраны. К ним нужны деревянные части, но МТС не нашла еще специалиста для этой работы.

До сих пор не заключены договоры с комбайнерами.

Комбайнеры: ОВСЯННИКОВ, ПОСТНИКОВ, ПЕРЕЛЫГИН, ХОВАВКИН, САМОХВАЛОВ.

* * *

МИХАЙЛОВКА. С комбайна № 2 Михайловской МТС снято механиком Екименко магнето, остальные части разбросаны по всем углам.

Комбайнерам не выплачивается зарплата и деньги за экономию горючего.

Комбайнеры: ЛОКТИОНОВ, БЕСЕДИН.

## В ОКРУЖЕНИИ РАВНОДУШИЯ

Простой, задушевный, скромный парень лет 22—23. На груди у него орден Ленина. Это—один из знатных людей страны, самый знатный человек Фатежского района Яков Кириллович Громашев. Но этого выдающегося человека в районе как-то не замечают. Правда, по приезде из Москвы обещали ему златые горы.

Тов. Громашев только что окончил школу комбайнеров. По комбайну и трактору «ЧТЗ» сдал на «отлично», по агротехнике и политграмоте на «хорошо». А вот арифметика ему не далась. В школе изучали правило процентов, дроби, о чем он не имел никакого понятия, так как учился в сельской школе только 2 года. При поступлении в школу комбайнеров дирекция Фатежской МТС обещала прикрепить к тов. Громашеву хорошего преподавателя по математике, но обещание не выполнила.

Нет заботы о бытовых условиях орденоносца. Одна стена его хаты сгнила, под землянкой. Всего одна комната, а в семье —семеро. Обещали построить новую хату и меблировать ее. Но потом директор МТС Банных посоветовал тов. Громашеву... найти хату самому. Прошло несколько месяцев, но все осталось попрежнему. Помогли тов. Громашеву достать только 3 стула и стол.

Второй секретарь райкома партии тов. Калгин, узнав, в каких условиях живет знатный человек и его семья, записал что-то на бумажку, собирался выяснить—и все еще «выясняет».

Относились хорошо к Громашеву только руководители школы комбайнеров. О них он вспоминает с благодарностью.

«Курская правда» месяц назад писала о безлушном, бюрократическом отношении фатежских руководителей к тов. Громашеву. Этот сигнал они, видимо, пропустили мимо ушей.

Д. НЕВЕЖИН.

# О ПЛАНЕ ЛУЩЕВКИ, ГЛУБОКОЙ ПАХОТЫ И СБОРЕ МЕСТНЫХ УДОБРЕНИЙ

### Постановление Обкома ВКП(б) от 5 июля 1936 года

1. Утвердить план проведения лущения стерни и план зяблевой глубокой пахоты под сахарную свеклу посева 1937 г. на площади 164480 га (план лущения стерни и глубокой пахоты по районам области прилагается).

2. Обязать райкомы, зав. райзо, директоров МТС и председателей колхозов выделить под посев сахсвеклы участки земли в соответствующих полях севооборота, в первую очередь из-под озимых, посеянных по чистым, удобренным парам, а также участки, вышедшие из-под многолетних трав, и во вторую очередь участки из-под озимых, которые шли по парам, занятым мотыльковыми травами.

Для вовлечения звеньевых и членов звена в борьбу за своевременное и высококачественное проведение лущения стерни и глубокой пахоты, а также в целях полного обеспечения глубокой пахоты под сахсвеклу органическими удобрениями, выделение площадей в натуре под сахсвеклу посева 1937 года произвести немедленно, не ожидая начала уборки зерновых культур урожая 1936 г.

В это время произвести отвод и закрепление участков за свекловичными звеньями.

3. Обком обязывает зав. райзо, директоров МТС и председателей колхозов лущение стерни начать немедленно вслед за косовицей озимых и закончить в течение 10 дней, а глубокую вспашку под сахсвеклу начать не позднее 10—15 августа и закончить не позже 1 октября, причем не менее 55 процентов глубокой пахоты вспахать к 1 сентября. Глубокую пахоту производить плугами с дерноснимами, независимо от проведения лущения стерни, на глубину не менее 23—25 сантиметров, исключая районы с недостаточной глубиной пахотного слоя: Дмитровский, Дмитриевский, Конышевский, Крупецкой, Рыльский, в которых глубина вспашки для каждого колхоза устанавливается МТС совместно с райзо, стремясь к возможно максимальному углублению пахотного слоя путем окультуривания этих почв (углубление с непременным внесением навоза и других органических удобрений).

4. Обком указывает секретарям РК, председателям риков, зав. райзо и директорам МТС, что провал с лущевкой в 1935 г., невыполнение плана глубокой пахоты и агротехники этих работ явилось результатом того, что лущевка стерни не стала еще в центре внимания партийных и советских организаций района, как одна из важнейших мер борьбы за урожай, что тракторный парк к осеннему периоду лущевки и глубокой пахоты был плохо подготовлен, плохо использован и совершенно неудовлетворительно была расставлена и использована тягловая сила колхозов.

Обком требует от директоров МТС высокого качества летнего текущего и среднего ремонта тракторов, своевременно поставить на работу потребное количество тракторов на лущевку стерни и глубокую пахоту и обеспечить бесперебойное снабжение горючим до окончания этих работ в установленные сроки.

Обязать тов. Гусева и директоров МТС восстановить к 15 июля нормативный запас горючего на нефтебазах МТС.

Обязать зав. райзо и директоров МТС выделить и закрепить на проведение лущения стерни потребное количество тягловой силы колхозов.

5. Утвердить план заготовки и внесения местных удобрений: перегноя, навоза, земли со скотных дворов—1500000 тонн, торфа-фекалий и компоста—24300 тонн, птичьего помета—6000 тонн, дефеката 60000 тонн (план по районам прилагается).

В целях максимального накопления местных органических удобрений Обком обязывает зав. райзо и директоров МТС принять все меры к сбору навоза и перегноя на усадьбах колхозов, в дворах колхозников, на усадьбах бывших кулацких и помещичьих хозяйств, к накоплению навоза в местах летней стоянки скота, на пастбищах, а также закладке компостов, используя для этого солому старых токовищ, гуменные остатки, различный мусор, отбросы, отходы производства и т. д.

6. Предложить секретарям РК ВКП(б) немедленно разработать план лущения стерни, глубокой пахоты и план внесения местных удобрений по каждому колхозу, утвердить на бюро РК и довести планы до колхозов, а в колхозах до бригад, обеспечив внесение на всей площади глубокой пахоты местных органических и минеральных удобрений.

7. Принять к сведению сообщение облзу—тов. Гусева о том, что по линии облзу 4 июня даны указания всем районам по лущевке, глубокой пахоте, технике сбора, накопления и хранения местных удобрений, а также указания по приготовлению компостов и об усилении оперативного контроля за выполнением планов по заготовке удобрений.

Секретарь Обкома ВКП(б) И. ИВАНОВ.

## СВЕКЛА ЗАТЕРЯЛАСЬ В СОРНЯКАХ

Свекловичная плантация сельскохозяйственной артели имени Демьяна Бедного (Пристенский район) настолько засорена сорняками, что свеклу очень трудно отличить от травы.

Не стоит удивляться этому. Прорывку сахарной свеклы начали 24 июня. К этой работе можно было приступить значительно раньше. Колхозницы Гонюкова, Татьяна Гусева и Ольга Гусева не раз приходили в правление колхоза, к председателю Аболмасову, и просили разрешения начать прорывку. Аболмасов возражал, утверждая, что для прорывки еще не наступило время.

Точно такую же неправильную позицию занимали и бригадиры Гонюков и Субботин.

— Чего спешить? Успеем еще прорвать свеклу,—вторили они председателю.

Пойдите на плантацию, посмотрите, что там делается. Общественное питание в поле не организовано. Колхозницы вынуждены уходить обедать домой за 5—6 километров от места работы. Такое простое дело, как подвозка воды, не налажено. Подвозчика воды нет. Колхозники вынуждены прерывать работы и итти за полкилометра, чтобы напиться воды.

На работу выходят не все колхозницы, что чрезвычайно отрицательно отражается на темпах и качестве работы. С начала полевых работ ни разу не выходили на свеклу Чернышева и Агафья Гонюкова. Редко выходят Любовь Гусева, Каплина и другие.

Никто не следит за качеством прорывки. На полях изредка бывает участковый агроном Багун, но и он не интересуется междурядной обработкой.

Тракторная мотыга валяется в поле. Никто не беспокоится о том, чтобы пустить ее в ход, поставить для работы на ней квалифицированного человека.

В звеньях Татьяны Гусевой и Ольги Гусевой прорывка закончилась давно. Они несколько раз пытались убедить правленцев в важности подкормки и просили немедленно оказать им помощь в этом отношении. Но и на этот раз не получили должной поддержки. Давно изготовленный растениепитатель стоит неиспользованным.

И. ИЗОТОВ.

## Подкормка свеклы идет полным ходом

ЩИГРЫ. В колхозе «Гигант», Защитинского сельсовета, началась подкормка сахарной свеклы куриным пометом и другими удобрениями. Работает растениепитатель на тракторной тяге. За несколько часов подкормлено 5 гектаров.

10 гектаров колхоз будет подкармливать суперфосфатом в смеси с птичьим пометом, а 30 гектаров—суперфосфатом и навозной жижей.

Все звенья развернули сбор местных удобрений.

Началась подкормка свеклы минеральными удобрениями через растениепитатели в соседнем колхозе «Привет политотделу».

Л. ФИЛАТОВ.

## УЛУЧШАЕМ ПЛЕМЕННОЕ ОВЦЕВОДСТВО

В колхозах имени Калинина и «Профинтерн», Верхнелюбанского района, организуются пункты искусственного осеменения овец. На пунктах будут обслуживаться овцематки колхозных ферм и овцы, принадлежащие колхозникам и единоличникам Нижнереутского, Игинского, Ясенецкого, Новосильского и Молотычевского сельсоветов.

Искусственное осеменение овцематок будет производиться спермой баранов породы «Рамбулье». Таких баранов завезено в район 6 штук. Живой вес каждого от 80 до 100 килограммов. В весеннюю стрижку с каждого барана было получено по 6—8 килограммов тонкой шерсти высокого качества. Шерсть колхозы сдали государству по 40 рублей за килограмм.

Ф. ЧЕРНОУСОВ.

Стахановская бригада Ульяны Кочкиной за уборкой сена (колхоз «Новая деревня», дер. Хохловка, Валуйского р-на).

Фото Н. ПЕТРИКОВСКОГО.

# Сигналы с мест

## Тайна увольнения

Дуся Селитренникова занимала скромную должность регистраторши в районной газете «Сталинец» (Никольский район). Она аккуратно вела учет писем, отправляла их на расследование, писала напоминания в организации и ответы авторам. Словом, добросовестно выполняла свои несложные обязанности.

И вдруг 16 июня редактор тов. Салов снял с работы Селитренникову без предупреждения, без выдачи выходного пособия. Причина увольнения держится в строгом секрете. Однако автору этих строк удалось разгадать тайну.

— Чужачка? — спросит догадливый читатель.

Нет, дочь потомственного пролетария.

— Малограмотная?

Тоже нет, окончила семилетку, пишет грамотно.

— Сделала прогул?

Нет, даже ни разу не опоздала в течение года.

Откроем тайну. Селитренникова уволена потому, что она беспартийная. «Нельзя доверять письма селькоров беспартийному человеку», — рассуждает редактор Салов.

МАКСИМОВ.

## Упрямство

Госбанк Волшетроицкого района ютится в темном полуподвальном уголке собственного дома. Верхний этаж занимает парткабинет. Обком ВКП(б) и Облисполком предложили руководителям района освободить помещение Госбанка. Но распоряжение областных организаций упорно не выполняется.

М. И. ЖДАНОВ.

## „Луг ваш, а сено наше"

В январе текущего года член президиума Томаровского райисполкома заведующий райзо тов. Маренцев вручил колхозу «Красная поляна» государственный акт на вечное пользование землей.

При вручении акта члены артели спрашивали Маренцева:

— А чей будет теперь сенокос (12 гектаров)? Раньше райзо им пользовался.

Маренцев ответил, что 12 гектаров сенокоса теперь принадлежит колхозу «Красная поляна».

Когда начался сенокос, то Маренцев не допустил колхозников на луг—сено убирает райзо.

Выходит так, что «луг ваш, а сено наше».

Я. ТКАЧЕНКО.

## Почему не лечат свиноматку?

В колхозе имени Чапаева (Прохоровский район) еще в апреле месяце абортировала свиноматка английской породы. Свиноматка лежит больная, и никто ее не лечит.

ДЕПУТАТ.

## Бордина учит детей... воровству

По улице Льва Толстого, в доме № 3 (г. Курск), проживает гр. Бордина. У ней четверо детей в возрасте от 9 до 16 лет. Двое старших один год ходили в школу, а теперь не учатся, беспризорничают и занимаются воровством.

Краденые вещи они приносят домой и отдают матери. За это Бордина и ее старший сын были осуждены условно, но они не исправились. Семья продолжает заниматься «своим ремеслом».

В последнее время они избрали такой путь. Идут в детские дома, получают там обувь, одежду. И затем возвращаются домой, к матери. Вещи продают и вырученные деньги пропивают. Такое поведение семьи Бординых развращающе действует на окружающих.

Например, под влиянием Бординых ряд детей начал превращаться в хулиганов и был исключен из школы.

Такое безобразие творится на глазах работников милиции 1-го района, куда мы неоднократно обращались.

Жильцы ул. Льва Толстого (26 подписей).

## ПО СИГНАЛАМ „КУРСКОЙ ПРАВДЫ"

### „ПОЖАРНЫЕ МАШИНЫ НЕ РАБОТАЮТ"

Президиум Измалковского райисполкома обсудил заметку, опубликованную в «Курской правде» от 10 июня под заголовком «Пожарные машины не работают».

Президиум разработал мероприятия по улучшению противопожарной охраны в районе. Председателям сельсоветов и колхозов предложено установить дежурства при пожарных машинах. Предложено провести районное совещание с руководителями пожарных дружин.

### КЛУБ ВОССТАНАВЛИВАЕТСЯ

В связи с неопубликованным письмом, полученным «Курской правдой», Тросянский райисполком запретил райпотребсоюзу ломать здание клуба, предложил снова восстановить над зданием крышу и возместить убытки.