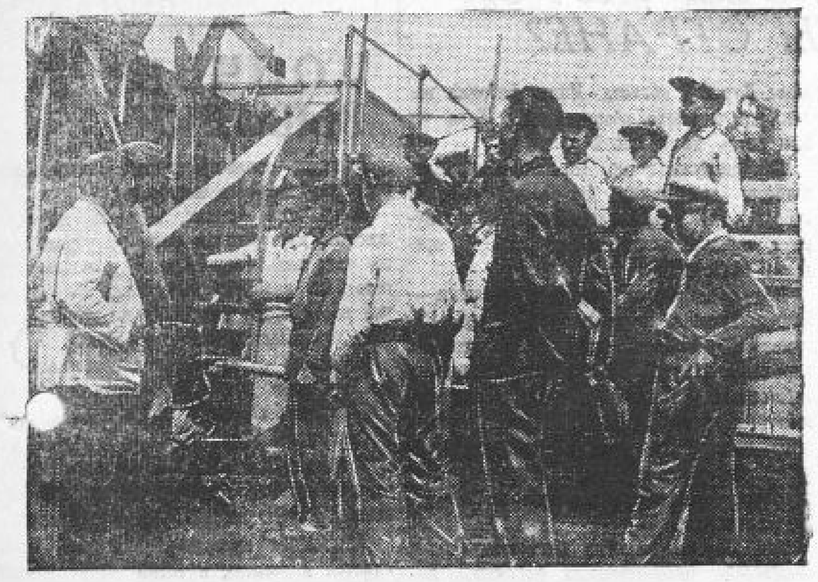

Закончили работу межрайонные курсы помощников комбайнеров Малоархангельской и Глазуновской МТС. На снимке: инструктор-комбайнер Малоархангельской МТС тов. Силин и директор МТС тов. Ракитский проверяют знания курсантов.

Фото БОГДАНЧИКОВА.

О ВСПАШКЕ ПАРОВ И УХОДЕ ЗА САХАРНОЙ СВЕКЛОЙ, О ХОДЕ СЕНОУБОРКИ И ПРОПОЛКИ КОНОПЛИ

СВОДКА ОБЛЗУ НА 1 ИЮЛЯ

РАЙОНЫ	Процент выполнения плана вспашки паров колхозно-крестьян. сектором.	Обработка сахарной свеклы (в процентах)			Сенокошение в колх. крестьян. секторе (в процентах)		Процент выполнения плана закладки силосов.	Произведено молока
		Прошаровано	Прорезано	Проверено	Скошено естеств. трав	Скошено сеяных трав		
СВЕКЛОВИЧНОЕ УПРАВЛЕНИЕ								
Белгородский	95,3	97,7	62,5	11,5	41,6	3,8	0,6	—
Беленихинский	92,2	100	78,3	30,1	—	—	—	—
Беловский	80,7	96,7	49,9	6,6	21,2	10,3	0,6	—
Бесединский	92,9	100	49,5	5,5	19,1	14,4	0,6	—
Б.-Солдатский	92,2	92	50,6	4,4	21,1	14,5	0,2	—
Б.-Троицкий	93,8	100	83,5	21,9	45,2	—	6,5	—
Борисовский	85	86,9	34,7	9,7	54,1	—	—	13,3
Микояновский	100	100	77,3	14,6	22,4	2,7	0,4	—
Глушковский	97,4	100	96,6	64,7	42,4	26,3	—	—
Грайворонский	87,3	100	40,1	3,9	33,6	1,1	2,3	5,2
Иванинский	74,4	97,3	63,2	4,3	26,3	9,3	2	—
Ивнянский	87,6	99,6	65,1	16,6	28	—	—	—
Касторенский	97,8	95,3	46	0,6	44,5	—	0,3	—
Кореневский	77,4	99,9	52,3	5,8	13,9	0,4	—	—
Кривцовский	87,2	100	69	11,9	29,7	1,4	1,2	—
Краснояружский	89,6	100	71,2	4,3	20,3	12,8	1,4	3,4
Крупецкой	76,9	96,4	81,5	13,8	34,8	45,5	0,8	—
Ленинский	101,8	99,8	95,3	55,8	52,6	18,9	0,6	—
Льговский	85,1	99,1	67,4	6,4	32,5	100	—	—
Медвенский	89,8	100	57,7	16,7	21,1	2,3	5,8	16,6
Обоянский	90,8	100	93,6	45,7	33,2	28,9	—	6,8
Октябрьский	85,2	97	24,2	0,5	81,2	2,6	—	—
Пристенский	85,1	91,4	69,9	11,6	30,6	—	0,7	3,2
Прохоровский	56,7	99,4	83	37,7	62,3	59,3	1,3	1,9
Ракитянский	88	100	87,5	44,6	40,2	4,7	—	—
Рыльский	97,1	99,9	60,8	8,3	27,6	94,2	4,2	—
Сажновский	87,1	99,5	85,8	45,2	38,4	8,4	1	—
Советский	90,4	95,2	27,3	2	58,8	—	1,1	8,8
Солнцевский	91,3	98,4	55,6	9,1	31,3	4,2	0,9	0,8
Суджанский	96,7	99,5	54,5	1,9	30,8	6,6	2,3	4
Стрелецкий	100,7	97,1	80,3	27,5	32,5	3,8	11,8	12
Томаровский	90,1	97,1	80,3	27,5	32,2	—	0,2	—
Черемисиновский	84,9	92,8	41,1	4,8	47,5	1,6	0,9	1
Шебекинский	97,3	98,8	59,7	11,8	60,3	11,7	1,9	—
Щигровский	63,1	98,8	51,3	3,6	61,8	10,3	4,8	1
Итого по управлен.	87,4	98,1	62,8	15,3	33,2	17,1	1,4	3
МАСЛИЧНОЕ УПРАВЛЕНИЕ								
Б.-Дворский	89,2	—	—	—	9,8	—	0,4	13,9
Валуйский	98,2	99,8	97	48,6	22,5	0,9	6,1	7,8
В.-Михайловский	81,4	—	—	—	98,4	4,4	18,5	5,2
Волоконовский	93,4	99,9	69,4	7,4	58,7	17	6,5	10,5
Горшеченский	118,3	96,6	34,4	8,6	22,2	7,6	—	1,8
Корочанский	92,9	—	—	—	42,3	4	4,4	7,6
Мантуровский	88,8	—	—	—	42,7	—	—	7,4
Н.-Оскольский	95,1	100	81,8	17	86,3	2,9	6,5	18,9
Новооскольский	93	—	—	—	5,5	0,1	—	1,9
Старооскольский	89,7	98,9	62,1	13,1	50,7	4,1	6,8	11,8
Тимской	88	—	—	—	43,7	12,9	0,2	22,7
Уразовский	99,4	98,8	72,9	13,7	81,7	5,3	18,4	88,5
Чернянский	88,5	99,8	60,8	7,8	33,5	2,8	2,9	8,9
Ясеновский	102,5	97,2	52,5	12,4	114,2	6,4	2,6	—
Ястребовский	96,2	—	—	—	66,4	0,5	0,9	4,6
Итого по управлен.	93,4	99,3	70,4	16,2	48	3,7	5,9	12,7
ЗЕРНОВОЕ УПРАВЛЕНИЕ								
Б.-Полянский	94,4	74,2	29,8	12	14,6	—	1,2	16,6
Воловский	83,5	76,1	39,9	10,1	6,7	0,3	1,5	10
Волынский	71,8	—	—	—	9,3	—	2,1	10,7
Долгоруковский	93,4	—	—	—	17,5	16	1	—
Должанский	93,1	100	81,7	32,4	29,1	9,8	—	100
Измалковский	100,4	—	—	—	10,6	1,8	6,9	15,4
Колпнянский	94,7	98,5	50,3	21	1,3	—	2,6	18,9
Краснозоренский	93,7	—	—	—	13	2,4	5,3	28,7
Ливенский	101,6	—	—	—	9,5	0,2	3,7	23,4
Никольский	80,7	—	—	—	—	—	2,3	34,1
Р.-Бродский	93,1	—	—	—	15,4	1,3	12,8	39,9
Тербунский	96	95,9	49,9	9,6	1,4	—	0,2	54,1
Итого по управлен.	91,2	91,6	49,2	16,3	9,3	2,8	8,4	23,8
КОНОПЛЕВОДЧЕСКОЕ УПРАВЛЕНИЕ								
Болховской	111	—	—	—	26,6	10,7	6,7	83,1
Верховский	92,6	—	—	—	4,5	21	—	56,3
В.-Любажский	79,4	—	—	—	33,1	16,3	5,8	70,7
Глазуновский	98,2	—	—	—	18,9	6,7	3,8	91,2
Дмитриевский	84,4	100	92,9	25,5	34,5	42,6	—	43,8
Дмитровский	102,6	100	100	90,4	37,2	43,4	5,7	84,8
Дросковский	97	—	—	—	25,6	10,6	15,6	76,3
Залегощенский	110	—	—	—	41,1	0,9	1,1	92,7
Знаменский	100,6	—	—	—	40,6	5,9	0,2	92,8
Золотухинский	99,3	100	84,3	48,6	17,8	35,6	1,1	100
Конышевский	59,4	96,8	32,8	13,6	8,9	4,2	—	17
Корсаковский	126,4	—	—	—	16,2	1,3	1,2	73,2
Кромской	101,6	—	—	—	5	1,1	5,4	88,9
М.-Архангельский	89,2	—	—	—	10,1	0,6	16	59
Михайловский	72,4	—	—	—	5,3	4	3	86
Моховской	102,9	—	—	—	49,2	28	—	85,2
Мценский	94,8	—	—	—	65,8	6,9	2,3	55,9
Н.-Деревенский	98,9	—	—	—	11,3	25,6	23,8	73,5
Новосильский	105	—	—	—	32	45	3,6	85,8
Орловский	97,8	—	—	—	39,9	10,9	2,8	86,8
Покровский	95,1	—	—	—	31,1	1,4	1,7	55
Поныровский	96	99,6	35,5	54,9	30,9	6,1	3,7	71,4
Свердловский	102,3	—	—	—	30,5	15,1	5,8	83,8
Свободинский	98,4	97,4	69,2	14,4	56,4	5,6	4,5	23,4
Сосковский	96,5	—	—	—	15,1	5,3	5,8	72,2
Тельченский	107	—	—	—	42	25,5	7,7	46,6
Троснянский	96,2	—	—	—	17,7	—	—	88,5
Урицкий	100,2	—	—	—	33,1	2,3	5,3	84,1
Фатежский	80,6	—	—	—	22,4	42,2	22,6	53,9
Хомутовский	101	—	—	—	27,6	31,8	2	91,1
Итого по управлен.	96	93,8	72,8	28,5	25	18,3	5	75,1
Всего по области	92	98,2	63,7	16,4	28,1	17,3	3,1	50,7
Было на 1/VII—35 г.	96,1	100	100	80,7	26,1	1,8	18,4	—

В ВАЛУЙКАХ НАЧАЛАСЬ ВЫБОРОЧНАЯ КОСЬБА РЖИ

Мы связались по телефону с руководителями нескольких южных районов области по вопросу, когда начнется уборка хлебов и готовы ли к ней районы. Вот какие сообщения мы получили 3 июля.

* * *

ВАЛУЙКИ. По сообщению заместителя секретаря райкома партии тов. Лазарева колхозы имени Калинина и «Красный Октябрь» начали выборочную косьбу ржи на песчаных участках. Вслед за ними к выборочной уборке приступают колхозы «Новая деревня», имени XVII партс'езда, «Знамя коммуны» и другие.

Через два—три дня в районе начнется массовая уборка озимых.

* * *

УРАЗОВО. Район—накануне уборки. Колхозы усиленно завершают подготовку к ней. Комбайнеры Уразовской МТС осмотрели и приняли участки, где будут убирать хлеб комбайнами. Последние участки принимают комбайнеры Казинской МТС.

Казинская МТС еще не полностью готова к уборке. Не закончен ремонт комбайнов.

* * *

ГЛУШКОВО. Заведующий районным земельным отделом тов. Стариченко сообщил нам:

— Стоит жаркая погода. Хлеба быстро созревают. Колхозы Карыженского, Бухкинского и Дороновского сельсоветов предполагают начать 7 июля косьбу ржи. Сейчас, в последние предуборочные дни, в колхозах развернулась особенно активная подготовка. На полях района будут работать 7 комбайнов. Участки для комбайнов отведены.

* * *

МИКОЯНОВКА. Секретарь райкома партии тов. Тракина сообщила:

— 7—10 июля отдельные колхозы начнут выборочную косьбу озимых на южных склонах. Массовая уборка развернется 13—15 числа.

* * *

ШЕБЕКИНО. Через три—четыре дня некоторые колхозы начнут выборочную уборку ржи. Через неделю убирать рожь будут все колхозы. Но в районе еще не все готово. Комбайны в МТС отремонтированы, участки комбайнерами приняты, но рабочая сила для обслуживания комбайнов еще не выделена в крупных колхозах («Красный Октябрь», «Новая жизнь», «Трудовик» и другие).

Не готов к уборке Таволжанский свекловодсовхоз. Здесь не привели в порядок уборочный инвентарь, не подобрали участков для комбайновой уборки.

* * *

Буквально накануне массовой уборки озимых не только южные районы области, но и многие районы средней полосы, как например, Глушково и другие. В отдельных колхозах выборочная косьба ржи уже началась. Между тем, как видно из полученных нами сообщений, к уборочной еще не все готово. Не везде подобраны участки, где будут работать комбайны, кое-где не в порядке даже сами комбайны и другие уборочные машины. Это тревожный сигнал всем районам.

От быстрого и полного завершения подготовки зависит успех уборки. Нужно немедленно проверить, где есть недоделки, и устранить их немедленно, иначе урожаю грозят потери. Надо еще и еще раз проверить планы, расстановку сил, ознакомиться внимательно, все ли люди знают свои места и задачи. Дорог каждый час.

Выводы отсюда обязаны сделать и северные районы.

У тов. Ярыгиной лучшая конопля

В.-ЛЮБАЖ. (По телефону). Из 2417 гектаров конопли в районе прополото лишь 1322. В большинстве колхозов на прополке работают скопом, производительность труда низкая, нормы выработки выполняются только на 40—60 процентов. В колхозах имени Ворошилова, «Заря свободы», им. Профинтерна и имени Наркомюста женщины на прополке не работают. Осот, вьюнок и другие сорняки глушат посевы конопли.

Лишь немногие колхозы показывают хорошие образцы ухода за посевами конопли. В числе лучших—колхоз «Заря мировой революции», где председателем работает член ЦИК СССР Марфа Ивановна Ярыгина. Здесь первую прополку конопли на 110 гектарах закончили, полют второй раз. Работают исключительно звеньями. Многие звенья не только выполняют, но и перевыполняют нормы выработки. Конопля этого колхоза—лучшая в районе. Рост ее—до 1 метра. Старики говорят: «Такого урожая конопли мы еще никогда не видели».

Этот колхоз в пример всему району развернул ремонт мочильных ям, завозит лесоматериал.

Подкорму конопли провели немногие колхозы. В артели имени Варейкиса, в звене участницы областного совещания звеньевых тов. Головлевой подкормили коноплю аммиачной селитрой из расчета 75 килограммов на гектар. Конопля прекрасная. Провела подкорму на своем участке и звеньевая Наталья Никитична Кичигина. Но агрономы МТС и райзо не передают опыт передовиков другим колхозам.

Кое-где подкорму проваляют. Так, в артели имени Профинтерна по вине инструктора качества Гнездилова аммиачную селитру ссыпали в кучу, зарыли землей—и она потеряла свои удобрительные качества. Это говорит о недостаточном агроконтроле на коноплянниках.

Ф. ЧЕРНОУСОВ.

ЦЕННОЕ ИЗОБРЕТЕНИЕ

ШЕБЕКИНО. (Собственный корреспондент). Технический директор Шебекинского лесхоза Шаталов К. М. изобрел аппарат механического короотдирателя корней бересклета, кора которого идет для изготовления каучука.

Первый опыт механизации короотдирания корней бересклета дал блестящие результаты: за рабочий день обдирается полторы тонны. Аппарат заменил 150 рабочих. Механическое короотдирание у нас в Советском Союзе применяется впервые. Сейчас товарищ Шаталов занят усовершенствованием изобретенного им аппарата.

А. КОЛОСОВ.

Бездорожье—враг урожая

Дорожное строительство в районах является неот'емлемой частью борьбы за большевистский урожай, за сталинские 7—8 миллиардов пудов хлеба. Курская область скоро начнет уборку урожая. К этому времени районы, совхозы, колхозы и МТС, сахарные заводы и т. д. должны в основном выполнить годовой план дорожного строительства.

Однако с мест поступают тревожные вести, свидетельствующие о том, что строительство и ремонт дорог проходят плохо. План дорожного строительства по области выполнен всего на 43 процента.

Особенно отстает строительство и ремонт мощеных дорог. Таких дорог нужно построить 145 километров, а построено 32. Нужно отремонтировать около 56 километров замощеных дорог, а отремонтировано 14 километров.

Не лучше и со строительством грунтовых дорог улучшенного типа. Их надо построить 1444 километра, а построено 527

Отсутствие массовой работы срывает план трудового участия колхозников в строительстве и ремонте дорог. По постановлению ЦИК и Совнаркома СССР в каждом колхозе должна быть организована постоянная бригада по строительству и ремонту дорог. В нашей области должно быть 6271 бригада, а организовано только 3009 бригад. Н.-Деревенский, Урицкий, Фатежский, Сосковский и другие районы до сих пор не имеют ни одной дорожной бригады.

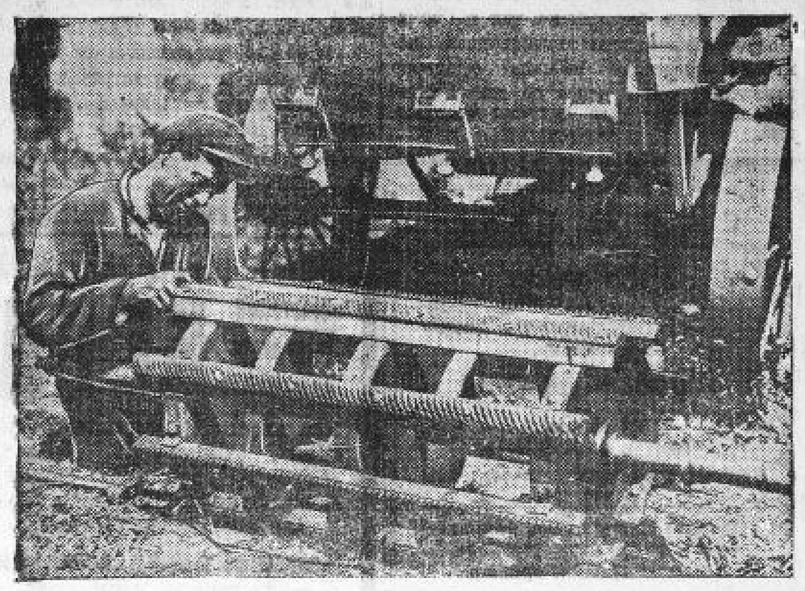

ПОДГОТОВКА К УБОРОЧНОЙ. Машинист М.-Архангельской МТС тов. Гончаров Ф. за ремонтом барабана молотилки МК-1100.

Фото БОГДАНЧИКОВА.

Особенно отстают с дорожным строительством Касторенский, Троснянский, Урицкий, Воловский, Орловский, Верховский, Октябрьский, Михайловский, Покровский и Сосковский районы. В Верховском районе план строительства новых мостов и грунтовых дорог улучшенного типа выполняется плохо. Мощение и капитальный ремонт мостов еще не начинались. План трудового участия населения в дорожном строительстве выполнен на 13 процентов.

Громаднейшее значение приобретает дорожное строительство в связи с перевозкой сахарной свеклы. В решениях июньского Пленума ЦК ВКП(б) говорится: «...установить для каждой МТС и каждого колхоза конкретные задания по строительству и ремонту дорог для вывозки свеклы с тем, чтобы к началу свеклоуборки все дороги и мосты в направлениях перевозки свеклы были приведены в полный порядок и обеспечен постоянный уход за ними на весь период возки свеклы». И дальше читаем: «Предложить директорам сахарных заводов в эти же сроки отремонтировать и привести в полный порядок под'ездные пути к заводам». Однако это указание пленума ЦК партии в большинстве случаев не выполняется.

Мост через реку Сейм, ведущий к сахарному заводу имени Куйбышева (Рыльский район), нуждается в срочном ремонте. Дирекция сахарного завода, райисполком и каменоломня ведут «юридический» спор: кто должен производить ремонт?

Хуже обстоит дело с достройкой нового моста через реку Олымь, соединяющего олымский сахарный завод (Касторенский район) с колхозами. Этот мост замечателен тем, что строится уже пятый год. Вместо того, чтобы закончить строительство, сахарный завод вместе с районным дорожным отделом, ежегодно, после спада весенних вод, строит временный мост.

Дорога, наблюдение за которой ведет совхоз «Красный» (Рыльский район), пришла в такое состояние, что ездить по ней, без риска искалечить коней и сломать телеги, нельзя.

Организации, заинтересованные в хорошем состоянии дорог, не принимают участие в их строительстве. Сельхозмукомолье и Союзмука не имеют даже планов дорожных работ по ремонту и строительству под'ездных путей, ведущих к их предприятиям.

НА УЧАСТКАХ ПЯТИСОТНИЦ

Проведено четыре подкормки

РАКИТНОЕ. (По телефону). Звено орденоноски Натальи Федоровны Дадыкиной (колхоз имени Калинина, Нижнепенского сельсовета) закончило пятое мотыжение сахарной свеклы. Сейчас оно проводит вторую проверку, тщательно собирая руками всякий сорняк, пробивающийся у корней свеклы.

При помощи растениепитателя сделано четыре подкормки как химическими, так и местными удобрениями. Начата пятая подкормка вручную. Это делается потому, что Наталья Федоровна взяла под особое наблюдение каждый менее развитый корень сахарной свеклы. Такие корни будут подкормлены особо.

Свекловичная плантация выглядит прекрасно. Свекла давно уже смежила листья. Средний вес корней 100 и более граммов.

ИВИН,
старший агроном МТС.

ПРЕКРАСНАЯ СВЕКЛА

Плантация, на которой работает Анастасия Григорьевна Мельникова (колхоз «Червоный шлях», Алексеевского сельсовета, Глушковского района), покрыта хорошей зеленой листвой свеклы. Это—результат упорной работы звена. Анастасия Григорьевна дважды шаровала свеклу, своевременно прорвала и проверила ее. Затем вся площадь была подвергнута двукратному мотыжению.

Было произведено также три подкормки вручную и две подкормки при помощи растениепитателя. Все удобрения в почву вносили в жидком виде.

Особое внимание уделяет звено подсаженной свекле—5000 корней.

Подсчет показал, что на участке Мельниковой сейчас имеется более 110000 корней на гектаре. Вес каждого корня 120—150 граммов.

Анастасия Григорьевна говорит:

— Звено мое выполнит свое обещание: мы обязательно вырастим на гектаре 700 центнеров сахарной свеклы.

Чистая, разрыхленная плантация и обогащенная подкормкой свекла, растущая не по дням, а по часам,—порукой тому, что звено выполнит свое обещание.

МАТРОШИЛОВА.

КУРИНЫЙ ПОМЕТ НЕ ИСПОЛЬЗОВАН

Сахарную свеклу нужно подкармливать, чтобы она дала высокий урожай. Но в Колпнянском районе ограничиваются пока разговорами. В колхозе «Ударник», Крутовского сельсовета, звеньевые Ефросинья Мясникова, Феодосия Петрова всю зиму собирали птичий помет. Однако это удобрение не было внесено в почву при посеве и продолжает лежать до сих пор.

Не используется имеющееся удобрение в колхозах имени Красина, имени Куйбышева. Такое положение характерно для многих колхозов Колпнянского района.

О выполнении постановления ЦК ВКП(б) и СНК СССР от 29-III 1936 г. „О плане мясопоставок на 1936 г. по Курской области“

ПОСТАНОВЛЕНИЕ ОБКОМА ВКП(б)

от 1 июля 1936 г.

Проверкой, произведенной уполномоченным КПК при ЦК ВКП(б) по Курской области, установлено, что вышеуказанное постановление ЦК и СНК СССР о выполнении к 1 мая 61 процента годового плана мясосдачи областью не выполнено. План мясопоставок по области на 20 июня с. г. выполнен всего лишь на 49,7 процента, в том числе — по товарным фермам 55,6 процента, по колхозникам—53,1 процента и единоличникам—24,1 процента. Особо отстают районы Борисовский, Конышевский, Большеполянский, Михайловский и Октябрьский.

Проверкой уполномоченного КПК установлено, что постановление ЦК и СНК СССР об откорме и нагуле со стороны Заготскота преступно сорвано. Вместо нагула за 1936 г. потеряно в весе скота, принятого от мясосдатчиков, 148 тонн. Со стороны райкомов, рисов и уполкомзаг СНК на местах не приняты меры к организации колхозников на групповую сдачу скота. Имеются массовые случаи извращения при применении санкций по отношению к неподатчикам скота (невзимание наложенных штрафов, наложение штрафа на лиц, выполняющих мясопоставки и т. д.).

Обком ВКП(б) постановляет:

1. Принять следующее предложение, внесенное тов. Чубиным (уполномоченным КПК при ЦК ВКП(б) по Курской области):

Обязать райкомы ВКП(б), Заготскот, уполкомзаг СНК к 15 июля 1936 г. провести сплошную проверку выполнения обязательств каждым мясосдатчиком, наряду с проверкой провести широкую массовую раз'яснительную работу, добиваясь досрочного выполнения своих обязательств всеми хозяйствами.

2. В связи с тем, что на базах Заготскот происходят значительные потери упитанности веса принимаемого скота вследствие бесхозяйственного и плохого содержания его, обязать т. Маслакова обеспечить правильное содержание и уход за скотом на пунктах и весь плохо упитанный скот и свиней поставить на нагул и откорм, используя пастбищные угодья и отходы пищевой промышленности. Не позднее 1 октября 1936 г. произвести полную подготовку помещений для перезимовки скота в зимний период.

3. Обязать Главнитцепром—т. Дорохова—и Заготскот—т. Маслакова не позднее 20 июля закончить оборудование птицеприемников и откормочных пунктов, обеспечив последние тарой, кормами и обслуживающим персоналом.

4. Учитывая, что вопросу нагула как со стороны правлений колхозов, так и со стороны облзу не придается должного значения, обязать облзу и райкомы ВКП(б) организовать по всем колхозам откормочные и нагульные операции.

5. Обязать редактора газеты «Курская правда» т. Власова и редакторов райгазет систематически освещать в газетах ход выполнения постановления ЦК и СНК СССР от 29 марта 1936 г. по районам и секторам.

6. Предложить облпрокурору тов. Заславскому привлечь к уголовной ответственности управляющего райзаготскот Тимского района за допущение преступной бесхозяйственности в деле ухода за скотом, принятым в счет мясопоставок.

Указать секретарям Черемисиновского РК ВКП(б) тов. Молчанову и Борисовского—т. Федосову, что в результате их бездеятельности по их районам не выполнено постановление ЦК и СНК СССР от 29 марта о мясопоставках.

Секретарь Обкома ВКП(б)
И. ИВАНОВ.

Курская областная контора Заготзерно (руководитель тов. Цейтлин) располагает достаточными средствами для ремонта под'ездных путей к своим складам, но не имея плана, не знает, куда эти деньги израсходовать.

Каждый директор МТС знает, что для машинно-дорожного отряда необходимо выделить хорошие тракторы и машины. Однако директор Ореховской МТС тов. Мордовцев выделил негодные тракторы и совсем не выделил автомашины для подвозки песку. Директор Крупецкой МТС не организовал машинно-дорожного отряда.

Опыт передовых районов показывает, что при желании и при хорошей расстановке сил план дорожного строительства можно выполнить без всякого напряжения. Томаровский район успешно справляется с дорожными работами. План строительства профилированных дорог выполнен в этом районе на 165 процентов, строительство грунтовых дорог,—улучшенного типа,—на 270 процентов, закончено строительство новых мостов. Передовыми по дорожному строительству являются также Корочанский, Боброводворский, Шебекинский, Мценский и Обоянский районы.

Мало построить дорогу, надо ее содержать в образцовом порядке. Хорошо работают Грайворонский, Корочанский и ряд других районов, здесь за счет трудового участия населения организовали постоянную ремонтерскую службу. Грайворонский район еще в 1935 году построил 13 ремонтерских домов, а в нынешнем году построит еще девять.

Готовясь к уборке урожая, все районы области должны в короткий срок закончить ремонт дорог. Грайворонский район должен послужить примером для всей области.

Е. СТОЛОВ.