В ПЛЕНУ У СОРНЯКОВ

ЩИГРЫ. (От нашего корреспондента). Кто только не был на плантации сахарной свеклы в колхозе «Память Ленина», В.-Ольховатского сельсовета. Были там и председатель сельсовета Крюков, и директор МТС Поволозин вместе со старшим агрономом Михайловым, и многие другие.

Но как прежде, так и сейчас 51 гектар сахарной свеклы скорее похожи на сенокос, чем на свекловичную плантацию. На 25 гектарах между сорняками едва можно отыскать тощие, тянущиеся к солнцу корни свеклы. Их заглушают сорняки.

Колхоз «Память Ленина»—не исключение. Посмотрите на плантации сахарной свеклы колхозов имени РККА, имени Ворошилова, имени XVII партс'езда и «Заветы Ильича»—на что они похожи?

Если бы не корытца, расставленные с патокой, да канавки вокруг плантаций—нельзя было бы сказать, что это поле свеклы. Прорывка сахарной свеклы и ее механическая обработка в этих колхозах ведется преступно медленно.

Участковый агроном Щигровской МТС Полунин проявляет явно антимеханизаторские тенденции. 5 июня на участок, который обслуживает Полунин, было привезено четыре тракторных мотыги. Их нужно было немедленно пустить в работу. Но по распоряжению Полунина они все время стояли. 26 июня пустили одну мотыгу. Но ту пришлось снять с работы: она была не отрегулирована.

Машинно-тракторная станция завезла 330 центнеров аммиачной селитры, 330—сорокапроцентной калийной соли, 720—сильвинита и 840 центнеров суперфосфата. В колхозы эти удобрения еще не доставлены. Правления колхозов не выкупают удобрения потому, что недооценивают подкормку сахарной свеклы.

В колхозе имени Сталина все звенья борются за 500 центнеров свеклы с гектара. Звеньевые Е. Пересыпкина, Л. Енютина и А. Телегина несколько раз обращались к председателю колхоза Баркову с требованием завезти минеральные удобрения и изготовить растениепитатель. Ни того ни другого Барков не сделал. Председатель колхоза «Борец за социализм» Мальцев еще две недели назад взял в МТС подкормочный аппарат, но подкормку до сих пор не организовал.

С растениепитателями в массиве Щигровской МТС крайне неблагополучно. Нужно было изготовить 54 растениепитателя, изготовили только 4. Сама МТС имеет три подкормочных аппарата «ФП» и все они до 25 июня находились на усадьбе МТС. Можно ли удивляться после этого, что из 1213 гектаров свеклы подкормлено только 10?

В массиве Охочевской МТС подкормку также не начинали. 329 центнеров минеральных удобрений лежат на ст. Охочевка, а 685—на усадьбе МТС.

Необходимо подчеркнуть и бездействие агронома сахарного завода имени Карла Либкнехта Смелянских. На плантациях—он редкий гость. Вся его «работа» заключается в сборе сведений о междурядной обработке.

Л. ФИЛАТОВ.

Неприглядная картина

Близка уборка. Председатель колхоза «Новый партизан» Горожанкин обратился к участковому агроному Ермакову:

— Помогите составить план уборочных работ. Очень нужны ваши указания, советы.

Агроном советует повременить. Он знает, что «временить» больше нельзя, но что поделаешь, когда никаких указаний, никаких планов МТС агрономам не дала. Директор Старооскольской МТС Дадычук со дня на день откладывает созыв совещания агрономов по вопросу о подготовке к уборке.

В райзо также нет твердого плана уборочной. Старший агроном Михайлов и зав. райзо Попов сидят в кабинетах и ругают директоров МТС, которые не составляют планов по колхозам.

В районе будут работать до 30 комбайнов. Но в большинстве колхозов к комбайновой уборке не готовы. Вот артель «Колос». Здесь будет работать комбайн, но комбайнер не знает своего участка, колхоз не выделил для обслуживания комбайна люлей, транспортных средств, тару. Такая картина почти во всех колхозах.

Как будут работать на уборке и молотьбе тракторы, готовы ли к этой работе трактористы, этого ни райзо, ни МТС сказать не могут.

Крытые тока начали строить только в колхозе имени Буденного и имени Косарева. В остальных они не строятся.

Исключительно плохо готовится к уборке колхозы «День урожая» и «Путь Ленина». Они нуждаются в большой помощи, но районные организации этой помощи не оказывают. Председатель райисполкома Коротков и секретари райкома очень редко бывают в отстающих колхозах. Не случайно в колхозе «День урожая» из рук вон плохо идет прополка, до 300 гектаров посевов душат сорняки.

В.

На плантациях колхоза имени НКВД, Льговского района, успешно проходит прорывка сахарной свеклы. На снимке: звено П. М. Воловиковой за прорывкой свеклы.

Фото Е. ШАРШУНОВА.

ТРИБУНА СТАХАНОВЦА

ОБ УДАРНИКАХ И ТУПИЦАХ ИЗ ЗАВКОМА

Еще 12 мая в «Курской правде» было напечатано письмо слесаря сборочного цеха нашего завода тов. Калинина о том, что администрация, партком и завком забыли об ударниках.

Прошло немало времени, а положение ударников завода не изменилось; они попрежнему не пользуются никаким вниманием. Дирекция завода, завком и партком после выступления «Курской правды» не сочли нужным даже поговорить с ударниками, узнать, в какой помощи они нуждаются, что мешает им стать стахановцами.

В механическом цехе, где я работаю токарем,—15 ударников, выполняющих нормы на 110—120 процентов. Но они еще не стахановцы, им необходима помощь для того, чтобы по-стахановски овладеть техникой дела. Однако вместо помощи ударники встречают помехи в своей работе со стороны администрации цеха. Вот факты.

Рядом со мной работает молодой токарь Николай Попов. Он выполняет норму на 120 процентов. Но поднять еще выше свою производительность труда Попов не может потому, что ему мешают. Работая на изготовлении детали № 25 (штырь для редукторной коробки), тов. Попов вынужден ежедневно тратить более часа на хождение от станка к станку за измерительной скобой. На шесть токарей, делающих ту же самую деталь, имеется только одна скоба. Не успеет Попов измерить свою деталь, как к нему подбегает другой токарь и вырывает из рук скобу. Из-за такого в сущности пустяка, как скоба, шесть токарей теряют в смену 5—6 часов рабочего времени. Разве это работа?

Начальник цеха—Бутов и зав. производством Петренко не хотят и слушать возмущенных токарей, не создают им условия для бесперебойной работы.

Не лучше и в других цехах. В сборочном цехе ударники Калинин и Кулаков сами подносят к своему рабочему месту тяжелые блоки автомобильных моторов, тогда как эту работу должны выполнять подсобные рабочие.

Труд организован по-кустарному, твердого технического руководства мы не чувствуем. Слово «ударник» почему-то давно уже не произносится на нашем заводе. В завкоме рассуждают так: «... теперь есть стахановцы, а ударничество уже пройденный этап, и никаких ударников быть не может».

Это—явно ошибочные, вредные рассуждения профсоюзных тупиц. Руководители завода должно быть не понимают, что ударник—это завтрашний стахановец, что ему надо помочь стать стахановцем.

Могут ли в таких условиях на нашем заводе пополняться ряды стахановцев подлинными ударниками? Не могут. И не случайно ряды стахановцев завода уменьшились в два раза. Два месяца назад на заводе было 105 стахановцев, а теперь их не более 50.

Стахановское движение не возглавлено командирами производства.

Завод не знает своих лучших людей, у которых надо учиться. Ежедневного учета выполнения норм нет.

Не встречая поддержки со стороны заводских организаций, мы, стахановцы, а особенно ударники моторо-ремонтного завода, оказались на положении незамечаемых людей.

С. АВДЕЕВ,
токарь-стахановец курского моторо-ремонтного завода.

КОНОПЛЯ НЕ ПОЛЬЗУЕТСЯ УВАЖЕНИЕМ

Совнарком в своем решении о развитии коноплеводства возложил на МТС ответственность за урожай конопли. Однако руководители Колпнянской МТС попрежнему отмахиваются от этой ценной культуры.

Давно пора организовать подкормку конопли. Но старший агроном МТС тов. Рудаков не потрудился даже составить план подкормки. МТС получила под коноплю 33 тонны аммиачной селитры, но предназначила ее всю под сахарную свеклу. Больше половины этого удобрения лежит на складе МТС, вывозка его в колхозы не организована.

Лежит на складе также 67 центнеров сильвинита.

О пренебрежительном отношении к конопле свидетельствует и неправильная организация труда в «Красной заре» и ряде других колхозов. Вместо звеньев, в участки которых входили бы и свекла и конопля, здесь создали самостоятельные свекловичные звенья и затем отдельно—коноплеводческие, причем в коноплеводческие звенья вошли престарелые и инвалиды, не могущие работать на свекле.

Паспортизация коноплянников вне массива МТС была проведена, а в массиве МТС ее не провели. Часть конопли посеяна на неосвоенных землях.

ЦВЕТАЕВ.

ТРУДЯЩИЕСЯ ОБСУЖДАЮТ ПРОЕКТ КОНСТИТУЦИИ СОЮЗА ССР

СВОЙ ГОЛОС Я ОТДАМ РОДНОМУ СТАЛИНУ

Я не имею добавлений в новую Конституцию. С великой радостью я принимаю ее и первый свой голос отдам тому, кто создал этот исторический документ,—любимому и родному Сталину.

Сейчас я учусь на курсах механиков по комбайнам при заводе «Рост сельмаша».

А. И. МОРОЗОВ.

Колпнянская МТС.

ОТВЕЧАЕМ НА ЗАКОН ПО-СТАХАНОВСКИ

Рабочие Краснодружского свеклосовхоза с большой радостью встретили проект новой Конституции и выражают великую благодарность товарищу Сталину и другим руководителям партии и советской власти за постоянную заботу о трудящихся.

— Теперь мы еще больше развернем стахановское движение. Дадим государству по 500 центнеров сахарной свеклы и по 25 центнеров зерновых с одного гектара.

Орденоносец А. А. ВЕТКОВ.

УБЕЖИЩЕ ПРЕСЛЕДУЕМЫМ РЕВОЛЮЦИОНЕРАМ

При изучении Конституции СССР на меня произвела особенно большое впечатление 129-я статья. Я—бывший австрийский подданный, попавший в плен в Россию в 1915 году за интересы буржуазии. В 1917 году я отправился на проклятую буржуазную родину, но недолго пришлось мне там побыть.

Ровно через две недели после моего прибытия в 11 часов вечера меня пришли арестовать. Арест не состоялся—я был в отлучке. Чтобы не постигла тяжелая участь, мать вышла меня встречать и этим избавила от холодных капиталистических застенков.

Мне пришлось бежать туда, где пролетариат создавал свою пролетарскую родину.

Мой восторг вызван тем, что наш великий и всеми любимый вождь и отец международного пролетариата товарищ Сталин не выпустил из революционной цепи ни одного звена, и в частности статья 129-я говорит о предоставлении права убежища иностранцам, преследуемым разной контрреволюционной сворой.

Н. В. КУРПИНИН,
старший механик Беловской МТС.

ДОПОЛНЕНИЯ И ПОПРАВКИ К ПРОЕКТУ КОНСТИТУЦИИ

К статье 132-й необходимо добавить: «Годичная военная служба в Красной армии для женщин, достигших 20-летнего возраста, является законом».

А. ТАМАРСКАЯ.

Г. Курск.

* * *

О статье 131-й Конституции. Мне хочется добавить к ней следующее: каждый гражданин СССР обязан беречь и укреплять общественную социалистическую собственность всех трудящихся и, увидев, что общественная социалистическая собственность под угрозой расхищения, спасать ее. После слов «лица, покушающиеся на социалистическую собственность» следует добавить: «а также лица, знающие о расхищении социалистической собственности, не спасавшие социалистического имущества от расхищения являются врагами народа»

ПАРФИАНОВИЧ,
бухгалтер-консультант облпотребсоюза.

* * *

В статье 132-й мне не нравится слово «повинность». Оно отдает чем-то старым, каким-то принуждением, тогда как служба в Красной армии представляет почетную обязанность граждан СССР». Поэтому я предлагаю статью 132-ю редактировать так: «всеобщая воинская служба в Рабоче-Крестьянской Красной армии является законом и представляет почетную обязанность граждан СССР».

ТРАВИНСКИЙ,
учитель малоархангельской средней школы.

* * *

Предлагаю внести в проект Конституции вместо начального — всеобщее семилетнее обучение, так как эту задачу мы уже разрешаем.

Статью 1-ю надо изменить так: СССР—есть всенародное социалистическое государство всех тружеников.

ЛОКТИОНОВ,
студент педагогического института.

В статье 127-й говорится: «Гражданам СССР обеспечивается неприкосновенность личности. Никто не может быть подвергнут аресту иначе как по постановлению суда или с санкции прокурора». Я понял из этих слов, что независимо в какой форме сделано нарушение новой Конституции, — без решения суда или санкции прокурора подвергнуть аресту гражданина нельзя.

Прошу предоставить гражданам социалистического общества право задержки, а работникам НКВД и работникам милиции право подвергать аресту граждан, совершивших внезапно нарушение Конституции СССР. Например, граждане, занимающиеся хищением социалистического, общественного или частного пользования имущества, задерживаются в пути и других местах, подвергаются аресту и направляются прокурору для точного расследования.

И. П. ЧЕРЕДНИЧЕНКО.
Беленихинский район.

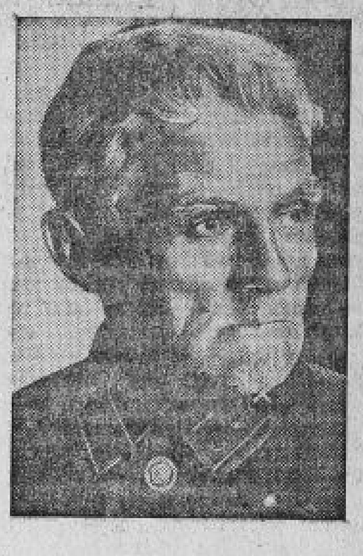

Депутат трудящихся, член Облисполкома и горсовета, буровой мастер станции Курск Григорьев Н. С.

ПОЛИТАГИТАЦИЯ В УЧРЕЖДЕНИЯХ

Облземуправление — одно из крупных областных учреждений. Здесь свыше 600 служащих, все они проявляют живейший интерес к многогранной, радостной жизни трудящихся социалистической родины. Они хотят полнее знать положение и за границей.

Нужна повседневная, яркая политическая агитация. Взяться за это дело должна партийная организация каждого учреждения.

В облзу смотрят на политагитацию с другой колокольни. Агитаторов и чтецов при парткоме имеется 34. На каждый отдел выделено по два коммуниста. Но агитация проводится нерегулярно и на низком политическом уровне, а кое-где она проводится формально, безответственно.

Член партии Потолов прикреплен к отделу учета и статистики. Последнюю беседу он провел 14 июня. Больше не проводил, а перепоручил это дело сотруднику отдела Панину, исключенному из партии при проверке партдокументов.

С 10 марта по 19 июня не было ни одной беседы и на ветеринарном складе, а там работают 38 человек.

Половина двенадцатого. Обеденный перерыв. Мы обошли почти все отделы облзу, но нигде не видали, чтобы проводилась коллективная читка газет, хотя нас в парткоме заверили, что будут проводиться беседы.

Политагитатор отдела землеустройства тов. Гершгорн заявляет: «Беседы мы проводим только по заданиям парткома».

— А как часто партком дает задания?

— За последний месяц было только два поручения: о проработке передовых «Правды» и «Известий» о партийной работе и о советском служащем.

— Мы очень рады, когда среди нас проводят политбеседы. Но это очень редко бывает. Вот уже месяц, как политбеседы у нас не проводятся. Читаем в газетах, что трудящиеся широко обсуждают новую Конституцию, а нас ни разу не собрали и не раз'яснили ее политический смысл, — так заявили сотрудники отдела учета и статистики тт. Муктин и Глаголев.

Не обсуждали агитаторы и статью «Правды» — «Захудалая канцелярия», где работа облзу резко и правильно раскритикована. Они считают, что их дело только обсуждать международные вопросы.

В сахаротресте политагитация поставлена несколько лучше. Агитаторами здесь выделены коммунисты, имеющие хорошую подготовку. Все они проверены, как заявляет парторг, утверждены партийным собранием. Агитаторы любят свое дело. Беседы проводятся регулярно. Сотрудники интересуются беседами. Особенно это чувствуется за последнее время, в связи с обсуждением сталинской Конституции.

Но и здесь много пробелов. Парторганизатор тов. Красников сам не бывает на беседах, не учитывает заданные вопросы и не систематизирует их.

Нет повседневной серьезной работы с самими агитаторами. Агитатор Стремянов хочет учиться, повышать свои знания, но помощи в этом не получает.

— Нужен семинар, — заявляют агитаторы, — надо проводить с нами совещания для обмена опытом, обучать нас искусству агитировать.

В учебе нуждаются агитаторы не только облзу и сахаротреста. Этот вопрос особенно остро стоит в кооперативной артели «Транспортник». Агитаторами здесь выделены (они же и чтецы) два коммуниста и два комсомольца. Подготовка их недостаточна. Они плохо ориентируются в политических вопросах. Не случайно поэтому в артели до сих пор не проработаны решения июньского Пленума ЦК ВКП(б). Сами коммунисты с ними ознакомились бегло.

Отсутствие политически-массовой работы среди членов отражается на выполнении финансово-производственного плана артели. Финансовое состояние тяжелое. Есть большая задолженность по зарплате.

Большое значение политагитация приобретает в учебных заведениях. Мы познакомились с постановкой массовой работы в педагогическом институте. Здесь учится 500 человек передовой рабочей и колхозной молодежи. Юноши и девушки стремятся получить обстоятельные знания по текущей политике. Парторганизация это учитывает. В институте 22 академических группы. В каждой после учебных часов прорабатываются решения партии и правительства, текущие события. Партком учитывает запросы студентов. В результате прочитано три хороших лекции по международным вопросам.

В институте с агитаторами все время проводился семинар. Руководитель тов. Лямзин рассказывает:

— На семинаре агитаторы не только получают зарядку от руководителя, но и обмениваются опытом своей работы. Здесь обычно раз'ясняются непонятные вопросы.

Однако и партком пединститута допускает существенную ошибку. Всего агитаторов утверждено 27 человек, но из них 70 процентов беспартийных. Под видом перегруженности коммунистов партком освобождает членов партии от такой ответственной партработы, как политагитация.

С. КОЛЫВАНОВ.

Растут группы сочувствующих

Количество сочувствующих в Воловском районе после проверки партдокументов удвоилось. При всех колхозных и совхозных парторганизациях созданы группы сочувствующих.

При парторганизации Воловской МТС 10 сочувствующих. Недавно в сочувствующие вступили: бригадир стахановского тракторного отряда тов. Старохубцев Петр и лучший механик МТС тов. Гаврилов.

О ходе обработки и подкормки сахсвеклы

Постановление Обкома ВКП(б) от 1 июля 1936 г.

Констатировать, что, несмотря на решение Обкома и Облисполкома, опубликованное в «Курской правде» от 14/VI—36 года, и директивы, данные на областном совещании секретарей РК, предриков, директоров МТС и старших агрономов свеклосеющих районов,—проверкой, произведенной членами бюро Обкома состояния сахсвеклы, хода обработки и подкормки ее в районах Иванинском, Б.-Солдатском, Суджанском, Беловском, Краснояружском, Солнцевском, Пристенском, Медвенском, Советском, Щигровском, Черемисиновском, Касторенском, Ивнянском и Октябрьском установлено, что в этих районах многие свекловичные плантации продолжают оставаться заросшими сорняками, особенно в Иванинском, Суджанском, Советском, Щигровском, Солнцевском, Медвенском и Пристенском районах.

Признать, что как в этих, так и в целом ряде других свеклосеющих районов должной тревоги за обработку и подкормку сахсвеклы нет. На свекловичных плантациях звенья работают в неполном составе (Щигровский, Солнцевский, Пристенский районы). На плантациях работа кончается в 5—6 часов вечера при наличии полной возможности работать до 9 часов; как правило, во всех районах мужчины не привлечены на обработку посевов сахсвеклы, несмотря на то, что в целом ряде колхозов свекла находится в плохом состоянии (Иванинский, Пристенский, Солнцевский, Щигровский районы).

Обком считает особо нетерпимым, что в целом ряде районов и колхозов до сих пор не организовано выполнение решений июньского Пленума ЦК о подкормке сахсвеклы.

Обком отмечает, что только Ракитянский, Обоянский, Томаровский райкомы организовали массовую подкормку, большинство же райкомов продолжают недооценивать огромной важности подкормки сахсвеклы, как одного из решающих мероприятий повышения урожайности.

Вместе с тем, в целом ряде районов (Суджанский—секретарь райкома тов. Власов, предрика тов. Тришин, директора МТС Соломахин, Остапенко; в Иванинском—секретарь РК тов. Соколов, директора МТС Шрамко, Луковкин; в Советском—секретарь райкома тов. Медовщиков, предрика Егоров, директора МТС Цурукин, Фокин; в Солнцевском—секретарь райкома тов. Кузнецов, предрика Рябинкин, директора МТС Марьянчик, Бочаров; в Пристенском—секретарь тов. Горбачев, предрика Губанов, директор МТС Поспелов; в Щигровском—секретарь тов. Юров, предрика Мешков, директора МТС Полколчин, Макаров) продолжается игнорирование использования всех механизмов как тракторной, так и конной тяги на обработке сахсвеклы и в ряде МТС нарушается прямое указание Обкома об использовании тракторов «Универсал» исключительно на обработке сахсвеклы. В Иванинском и Солнцевском районах трактора используются на культивации паров, в Пристенском районе в тракторном отряде № 2 трактор «Универсал» простоял в колхозе «Спартак» пятидневку якобы из за отсутствия работы.

ОБКОМ ВКП(б) постановляет:

1. За невыполнение решения бюро Обкома об обработке сахсвеклы, подкормке и использовании механизмов первому секретарю Иванинского райкома ВКП(б) тов. Соколову—поставить на вид.

2. Предупредить секретарей райкомов—Суджанского—тов. Власова, Советского—тов. Медовщикова, Б.-Солдатского—тов. Детина, Солнцевского—тов. Кузнецова, Пристенского—тов. Горбачева, Медвенского—тов. Захарова и потребовать от них большевистской организации и проведения обработки сахсвеклы, подкормки и использования механизмов на обработке.

3. Потребовать от всех секретарей райкомов немедленной ликвидации позорного отставания с обработкой сахсвеклы, окончания прорывки сахсвеклы по всем колхозам к 5 июля и проверки ее к 8—10 июля.

4. Предложить под личную ответственность секретарей райкомов к 10 июля закончить изготовление во всех колхозах подкормщиков из расчета один подкормщик на 15—20 гектаров.

Немедленно развернуть подкормку сахсвеклы, как правило в жидком виде, используя с полной нагрузкой все имеющиеся конные и особенно тракторные подкормщики, дав многократную индивидуальную подкормку слабым корням и впредь до изготовления подкормщиков, в тех колхозах, где их нехватает, организовать подкормку вручную, мобилизовав для этой цели необходимое количество женщин, мужчин и подростков дополнительно к постоянным звеньям; выделить достаточное количество лошадей для подвоза воды, обеспечив бесперебойную подкормку.

Обком предупреждает секретарей райкомов, что подкормка сахсвеклы должна быть развернута во всех колхозах на всех площадях сахсвеклы и проводиться беспрерывно.

5. Предупредить всех директоров МТС свеклосеющих районов, что при обнаружении фактов простоя тракторов «Универсал», использовании их на других работах, помимо обработки сахсвеклы, использования этих тракторов не с полной нагрузкой—виновные будут привлекаться к строжайшей ответственности.

Обязать директоров МТС немедленно все агрегаты поставить на обработку сахсвеклы (букетировка, междурядное рыхление), установив суточное задание каждому агрегату.

Обязать директоров МТС после проверки провести минимум пять мотыжений посевов сахсвеклы, причем все последующие за первым мотыжением должны быть углубленными в соответствии с указаниями Наркомзема и облзу.

Потребовать от секретарей райкомов свеклосеющих районов наблюдения за использованием каждого трактора «Универсал» на обработке сахсвеклы и за проведением механической (тракторной и конной) обработки сахсвеклы.

6. Для обеспечения своевременной и нормальной обработки и подкормки посевов сахсвеклы в период уборки зерновых—обязать райкомы и райисполкомы закрепить не менее 50 процентов женщин исключительно на работе по обработке свеклы.

Секретарь Обкома ВКП(б) И. ИВАНОВ.