Долг и честь

ЛИВНЫ. Бухгалтер издательства «Знамя Ленина» Савельев Т. Д. в один из выходных дней зашел в магазин торга, что на Свердловской улице, за некоторыми покупками. Набрав товаров на 20 рублей, продавцу магазина Зелениной Нине Васильевне он подал 30 рублей. Заговорившись с встретившимся знакомым, Савельев забыл о том, что нужно получить сдачу и ушел домой.

Несколько дней Нина Васильевна искала своего «рассеянного» покупателя. И только спустя 35 дней Савельев вновь зашел в этот магазин. Зеленина, напомнила о 10-рублевой сдаче и возвратила ему деньги.

* * *

Не успел Иван Петрович Мойгаров, колхозник сельхозартели «Искра Ленина», ступить за порог конторы правления, как заворчал:

— Путаница, товарищи, опять путаница... И когда она у вас только кончится.

— Вечно ты, старик, ворчишь,—с досадой возразил счетовод,—у других все хорошо, а у тебя все не так...

— Ты не спорь, ты лучше исправь, мне правда дорога, а не трудодень...

— Ну, сколько у тебя там нехватает-то?

— Да нет, я не об этом. У меня лишнее...

После проверки оказалось, что счетовод действительно приписал Ивану Петровичу два лишних трудодня.

— Ты их спиши, мне чужого не надо, своих честным трудом заработали, хватит...

Два трудодня были списаны.

* * *

Недавно пассажирский поезд из Мармыжей приближался к станции Ливны. В это время рабочий, перевозивший груз, не удержал тележки, и она опрокинулась на путь, открытый для принятия поезда. Сообщить машинисту о грозящей опасности было нельзя; крушение казалось неизбежным.

Дежурный по станции значкист тов. Иванников не растерялся. Он побежал навстречу поезду и за 50 метров от тележки вскочил находу на паровоз, и поезд был остановлен.

* * *

Путевой сторож будочник Сопин Петр делал обход своего околотка. Надвигались сумерки, но привычный глаз заметил лопнувший рельс. Впереди в 3—4 километрах шел поезд. Его передние фонари тускло маячили во тьме. Раздумывать некогда. Сопин быстро начал сигналить фонарем. Крушение было предотвращено.

За добросовестное выполнение служебных обязанностей Сопин награжден значком «Ударника Сталинского Призыва»...

В. СТЕБАКОВ.

В новосильском детдоме хаос

Бегут ребята из Новосильского детдома. Бегут в Орел, Белгород, Ливны, лишь бы только не оставаться в Новосиле.

Почему? Потому, что в Новосиле не любят детей, не заботятся о них.

Уже давно начались холода, а многие дети ходят босиком, в рваной одежде. Заведующему домом Бывшеву отпустили достаточно средств для того, чтобы ребята были и одеты, и обуты, и сыты. Бывшев даже израсходовал на 5000 рублей больше сметы, но куда исчезли эти деньги—неизвестно.

Зима на дворе, а во всем здании нет целого окна, нет зимних рам, гуляют сквозняки.

В комнатах грязно и пыльно. Уборщицы ленятся привести в порядок столовые и спальни.

Воспитатели недобросовестные. Они цинично заявляют: «Нам неинтересно здесь работать. Мало платят. А какая оплата, такая и работа». Бывшев же беспомощно разводит руками...

Детей кормят плохо. Неделями не меняют белье.

Ребята предоставлены самим себе. Хотят итти в школу—идут, не хотят—отправляются в лес, на базар, в сад. И никто не спрашивает, почему они не были в школе.

Несколько новосильских «беглецов» попали в ливенский детдом, и они немало дивились тому, что у ребят есть домино, китайский биллиард, струнный оркестр. В новосильском доме они таких игр не видели.

Посещает новосильский детдом инструктор районо. Придет, посмотрит, поахает и уйдет...

21 октября постановили Бывшева с работы снять. Но забыли привести в исполнение это благое намерение—и в детдоме попрежнему хаос.

А. БОЧАРОВ.

Снова задолжали учителям

Вот уже пятый день, как в облоно ежедневно поступают десятки телеграмм из всех районов области. Заведующие районо жалуются на отсутствие денег для зарплаты учителям. Райфо опять задерживают перевод средств.

Даже в тех районах, где не больше как две недели тому назад судили людей за невыдачу в срок зарплаты учителям, создается снова тяжелое положение. Например, в Советском районе нехватает 104 тысячи рублей, в Старооскольском—106 тысяч, в Касторенском—55 тысяч. А теперь должна начаться выдача зарплаты всем сельским учителям.

Из 93 районов только 9 сообщили, что могут рассчитаться в срок. Остальные или вовсе не имеют денег, или имеют, но незначительную сумму.

Область снова перед угрозой накопить сотни тысяч долга по зарплате педагогам.

Дети и кино

Тысячи детей Курска стремятся в выходной день попасть в кино. Но из трех кинотеатров лишь один полностью в выходной день предоставлен детям, в остальных дается только по одному детскому сеансу.

Администрация кинотеатров грубо обращается с детьми, запрещает до начала сеанса пускать их в фойе и дети вынуждены мерзнуть на улице. Продажу билетов производят без указания места.

Кинотрест (тов. Золотухин) мирится с подобными безобразиями.

Школы плохо организуют коллективные просмотры кинокартин, и дети в выходные дни предоставлены в большинстве случаев самим себе.

Н. САВЕНКОВ.

На стройплощадке новой гостиницы

Месяц тому назад строительство новой гостиницы в Курске было передано городскому коммунальному отделу (до этого времени вел работы горстройтрест).

За это время сделано 60 процентов фундамента. Сейчас неплохо оборудована строительная площадка. Инвентарь имеется полностью. Кирпича, извести—достаточно. Есть квалифицированные каменщики. Производительность некоторых звеньев, несмотря на зимние условия работы, достигает 140 и больше процентов. Закуплены и частью уже отгружены дверные, печные, оконные приборы, ванны и другие предметы внутреннего оборудования.

Стройка механизируется. Закуплены транспортеры для подачи материалов, растворомешалки, лебедки.

— Наша гостиница должна быть не только красивой, но и прочной,—говорит инженер горкоммунотдела тов. Чинакин.

— Сейчас на строительстве временная заминка: нет цемента. Но если на-днях мы его получим, то безусловно в намеченный срок—15 января 1937 года кладка корпуса будет закончена,—так заявил начальник строительства тов. Токарев.

Холода в 10 и даже 12 градусов на темпах строительства не отразятся. На площадке организована подача горячей воды. Подогревается известь.

ГОРБЫНЬ.

К Пушкинским дням

БОЛХОВ. Баграновская школа репетирует инсценировку «Золотой петушок». При школе работает кружок по изучению творчества Пушкина. Ученик Ефремов написал несколько стихотворений для специального номера стенгазеты, посвященного великому поэту.

БЫВШИХ.

СУДЖА. В районе большой спрос на произведения Пушкина. В культмаге книги поэта не лежат больше 1—2 дней. За последние три недели продано 600 книг произведений поэта.

ЧИЧЕВ.

РЖАВА. В клубе сахарного завода «Спартак» учащиеся средней школы провели пушкинский вечер. С докладом о жизни и деятельности поэта выступила отличница 8-го класса Галика Карпенко. На вечере присутствовало более 500 родителей.

ФЕДИН.

Доклады студентов о Пушкине

Курский педагогический техникум энергично готовится к пушкинским дням.

Студентка III курса Ульянова выступила с докладом на тему: «Детство и юность Пушкина», студентка Голованова—«О годах ссылки», студентка Маслова сделала доклад: «Лирика Пушкина». Доклады проходили в переполненной аудитории.

ОПЫТНИКИ ПРЕМИРОВАНЫ

Народный комиссар земледелия РСФСР тов. Лисицын премировал 750 рублями лучшую в Орловском районе хату-лабораторию колхоза им. 8 марта.

Под руководством опытника—работника хаты-лаборатории Башкарева с каждого гектара опытного колхозного сада снято в этом году 180 центнеров яблок и груш.

Персональную премию наркомзема получил садовод—опытник Егор Иванович Кулешев из колхоза имени 13 годовщины РККА. Тов. Кулешев добился большого урожая фруктов на своем опытном участке; им также с успехом выращивается виноград.

По инициативе тов. Кулешева в колхозе организован мичуринский сад-питомник площадью в 2 гектара.

ОблТАСС.

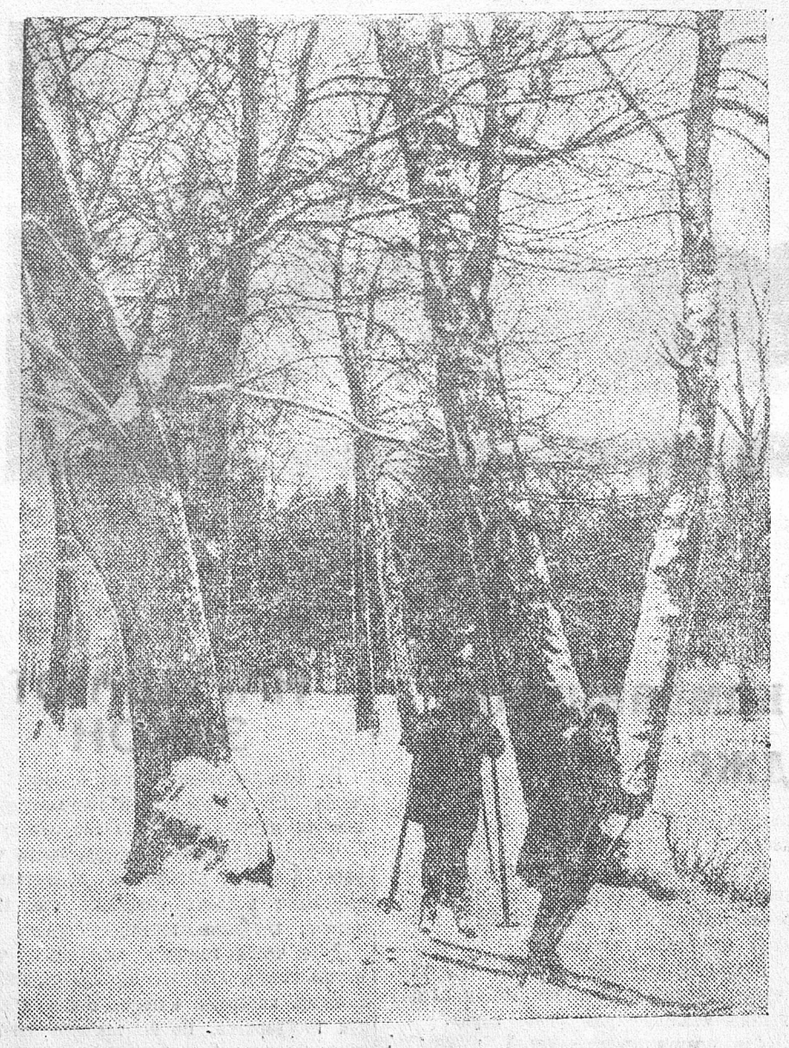

Школьники Доля Демчук со своим товарищем Гришей в лесу на лыжах. (Рышково, Стрелецкий район). Фото-этюд А. БОГДАНЧИКОВА.

Зима в школах

(Обзор писем рабселькоров).

С неописуемым восторгом встретила школьная детвора первые дни зимы. Хорошо пробежаться по морозцу и попасть в теплый класс! У курских школьников это бодрое настроение сохранится всю зиму, пока не сменится еще более радостным весенним настроением. Волоконовских и корочанских школьников также не пугает суровая зима. Курский горсовет, Волоконовский и Корочанский райисполкомы полностью обеспечили школы топливом.

Совсем по-иному выглядит зима в школах некоторых районов. В классах сыро и холодно. Учащиеся сидят в полушубках и теплых пиджаках.

Такую печальную картину можно наблюдать в сабынинской неполной средней школе, Сажновского района, как об этом сообщает в «Курскую правду» тов. Богатырева А. И. Нет топлива в ачкасовской школе, Измалковского района (письмо зав. школой тов. Кривоносова), в четырех школах села Чернавы, того же Измалковского района (письмо учителей Агапова и Григорьевой), в из'еденовской школе, Новооскольского района (письмо Алейникова), в анновской неполной средней школе, Великомихайловского района (письмо Стрижакова), в норовской школе, Никольского района (письмо Чечеткина) и многих других. В этих школах не обеспечены топливом и квартиры учителей.

Ответственность за снабжение школ топливом несут райисполкомы. Но, как видно из приведенных фактов, эту почетную и ответственную обязанность многие из них не выполняют. Особенно недопустимую безответственность в этом деле проявил Краснозоренский райисполком. Летом он отказался заключить договор на поставку угля. А осенью не выкупил дрова. Сейчас все школы района без топлива.

Не меньшую беззаботность допустил и Касторенский райисполком. Он не выкупил торф, заготовленный для школ. Торф продан в другие районы.

Вот еще один возмутительный факт, характеризующий пренебрежительное отношение местных организаций к школам. Новооскольскому району до 1 октября отгружено 395 тонн угля. Из них только 23 тонны попали в школы. Куда делись остальные 372 тонны угля—неизвестно.

Областной отдел народного образования оказался в роли равнодушного постороннего наблюдателя.

На 111 миллионов рублей продукции

Всекопромсовет утвердил производственную программу на 1937 год для предприятий промышленной кооперации Курской области. Промкооперация должна в будущем году выпустить разнообразной готовой продукции на 111 миллионов рублей, против 85400 тысяч рублей в этом году.

В 1937 году промкооперация значительно увеличит выделку ковров, выпуск керамических изделий и пищевых продуктов.

Благоустройство колхозного рынка в Орле

Так называемый «щепной базар» в Орле—единственное место, где колхозник может продать свои продукты. Однако базар не благоустроен: он не мощен, не имеет навесов, столиков для торговли и т. п.

Теперь началось благоустройство «щепного базара». На это дело отпущено пока 80 тысяч рублей из доходов рыночного комитета. Сейчас к месту строительства подвозят камень и стройматериалы.

15-летие фармацевтической школы

23 декабря исполнится пятнадцатилетие существования Орловской фармацевтической школы.

В ознаменование этого дирекция, партийная, комсомольская и профсоюзная организации созывают конференцию, на которой будет заслушан доклад о работе школы за 15 лет.

125 НОВЫХ СТУДЕНТОВ

Курский учительский институт провел в декабре дополнительный набор. Принято 125 человек: 60 на исторический факультет и 65—на литературный. Новые студенты—преимущественно бывшие учителя, окончившие педагогические техникумы. Занятия с новым набором уже начались.

Происшествия

Аферистка. Гражданка Тетушкина Н. М., проживающая в Курске по улице Луначарского, 1, познакомилась с цыганкой Кузнецовой Л. И., которая предложила ей свои услуги «гадалки». Во время «гадания» Кузнецова забрала у Тетушкиной зимнее пальто, два платья, отрез мануфактуры, две простыни и скрылась. Ведется следствие.

Несчастный случай. 20 декабря, в 12 часов дня, на углу улиц Дзержинского и Радищева гр. Аренская М. И. из дер. Шумаково, Бесединского района, попала под трамвай и у ней отрезало ступню левой ноги. В бессознательном состоянии пострадавшая была доставлена в больницу.

ИССЛЕДОВАНИЕ РЕК

Народный комиссариат финансов РСФСР отпускает курскому обществу содействия развитию водного транспорта (освод) десять тысяч рублей на изыскательные работы по рекам Сейм и Свапа.

Новости спорта

В Орле начали работать первые в Союзе курсы для подготовки районных уполномоченных комитета по делам физкультуры и спорта. На курсах учатся 39 человек. Все они — комсомольцы, посылаемые согласно решению ЦК ВЛКСМ на руководящую физкультурную работу.

24 декабря на стадионе «Динамо» состоятся очередные матчи на первенство города по хоккею. Встретятся хоккеисты **«Спартака»** и **«Динамо»** (в 11 час. дня), **«Локомотива»** и **Дома Красной армии** (в 1 час. дня). Сейчас, после двух матчей, участники розыгрыша имеют следующее количество очков: «Спартак» и «Динамо» по **3** очка, Дом Красной армии **1** очко, «Локомотив» **0**.

ТРИ КОЛХОЗНЫХ БАНИ

В этом году три колхоза — им. Карла Маркса, им. Блюхера, и «Красная долина», Новооскольского района, закончили постройку новых бань.

КРАСОВСКИЙ.

ЩИГРЫ ВЫПОЛНИЛИ ПЛАН МОБИЛИЗАЦИИ СРЕДСТВ

Годовой план мобилизации средств по городу Щиграм выполнен к 15 декабря на 106 процентов. Вместо 555 тысяч рублей собрано 590 тысяч рублей.

ЛАВРОВ, ГОЛЕНИЩЕВ, РУСАНОВ.

Извещение.

Центральная Выездная Парттройка ПК КПК при ЦК ВКП(б) под председательством тов. ЧУБИНА, вызывает на 29 декабря 1936 года в 10 час. утра в г. Орел (помещение Горкома ВКП(б), следующих тт. подавших апелляции:

Висящев С. И., Фоменков В. А., Столяров А. М., Дубинин Е. Ф., Волов Н. П., Березовский И. Н., Харина Т. Н., Чепцов П. В., Лыков В. С., Федин Л. К., Сиденко Н. Н. Баринов А. М., Изьенков В. А., Бирков С. А., Медведев Г. Ф., Ветров М. Ф., Фукс Л. И., Калугин П. И., Кругликов П. С., Сычев Б. А., Новиков Н. Т., Ткаченко В. Г., Мосина М. Ф., Брейкин Д. И., Соколов Д. П., Дутов Ф. Г., Рожков Ю. Я., (**Орловский район**). Абаев С. М., Лукьянов А. В. Рудкой А. Н., Полехин Н. С., Воронин И. В., Ежеченко К. Ф., Иванчиков В. Г., Аспидов И. И., Амеленич А. М., Абрамов А. П., Кращук И. Я., Уточкин И. А., Золотарев С. Д., Бухвостов И. К., Ильин Ф. П., Ковленко С. К., Бабенко Ф. Д., Перекерзев П. П., Казаков Г. В., Чалов А. Г., Корытный А. С., Олегинский И. П., Тюленев И. П., Бутцев Г. П., Селицкий Ф. Е., (**Орел-транспорт.**)

Выездная Парттройка КПК при ЦК ВКП(б)

Зам. отв. редактора А. ЧЕРНОГЛАЗКИН.

В ЗРЕЛИЩНЫХ ПРЕДПРИЯТИЯХ

Курский областной драматический театр.

22 декабря Луи Вернейль

ПОХИЩЕНИЕ ЕЛЕНЫ

Постановка реж. А. М. Сумбатова

Начало в 8 ч. вечера. Касса открыта с 3 час. дня.

Следующая постановка **„ГИМНАЗИСТЫ"**

1-й звуковой кинотеатр. Дзержинского, 51. Тел. 2-67.

22 декабря и ежедневно звуковой художеств. фильм

ЗАКЛЮЧЕННЫЕ

Дети до 14 лет не допускаются.

Ежедневно детский сеанс 4—15

ЛЕНОЧКА и ВИ. ОГРАД

Начало сеансов: 6—15, 8—15, 10—15.

Комсомольский звуковой кинотеатр. Ул. Кирова, 3.

С 17 декабря и ежедневно

НОВЫЕ ВРЕМЕНА

В гл. роли Чарли Чаплин.

Дети до 9 лет не допускаются.

Начало сеансов: 4—15, 6—15, 8—15, 10—15. Касса открыта с 3 час. дня.

Кинотеатр „ТЕМП" Дзержинского, 34. Телефон 59.

С 22 декабря и ежедневно художественный фильм

МАКСИМ МАКСИМЫЧ

Драма в 6 част.

Начало сеансов. 5—30, 7, 8—30, 10 ч.

Дети до 14 лет не допускаются

Выписывайте на 1937 год

—; ОБЛАСТНУЮ ГАЗЕТУ :—

„КУРСКАЯ ПРАВДА"

Орган Обкома ВКП(б), Облисполкома, Облпрофсовета и Горкома ВКП(б).

ПОДПИСКА ПРИНИМАЕТСЯ на почте, в Союзпечати, горорганизаторами, письмоносцами и уполномоченными по месту работы.

Подписка на 1937 год принимается до 27 декабря.

ПОДПИСНАЯ ПЛАТА: 12 мес.—30 руб., 6 мес.—15 руб., 3 мес.—7 р. 50 к., 1 мес.—2 руб. 50 коп.

ВСЕМ ВЛАДЕЛЬЦАМ АВТО-МОТО-ТРАНСПОРТА.

1. Все учреждения, организации и отдельные лица обязаны регистрировать принадлежащие им автомобили, тягачи, трактора на резиновом ходу, прицепы и мотоциклы в течение 48-ми часов с момента их получения.

Регистрацию и выдачу автознаков производит облгосавтоинспекция (Курск, Урицкого, 2) и орловский горотдел милиции.

2. Машины, прибывающие с автомобильных заводов СССР, регистрируются на основании приемо-сдаточного акта завода и заявления владельца.

3. Машины, прибывающие для постоянной работы на срок свыше 3-х месяцев из другой области или района, становятся на учет предварительно снявшись с учета в той области или районе, где раньше находились.

Основанием для принятия на учет являются:

а) Письменное заявление владельца; б) технический паспорт; в) акт техосмотра госавтоинспектора.

4. Выбракованная машина снимается с учета на основании заявления владельца с приложением паспорта, номерных знаков и акта выбраковки удостоверенного госавтоинспектором.

5. При выбытии машины в другое хозяйство, район или область владелец сообщает об этом в госавтоинспекцию, представив паспорт машины для внесения отметок.

6. Переоборудование машины из одного типа в другой допускается с разрешения госавтоинспектора, при этом владелец представляет в госавтоинспекцию технический паспорт и разрешение инспектора.

7. Снятие с учета и регистрация прицепов производится на тех же основаниях, что и автомашины.

8. Взамен утраченных номерных знаков или паспортов (учетных билетов) выдаются новые распоряжением нач. госавтоинспекции УРКМ с взысканием штрафа в сумме до 100 руб.

9. На основании положения о госавтоинспекции ГУРКМ НКВД СССР утвержденного постановлением СНК СССР от 3/VII-36 г. № 1182 за нарушение настоящих правил на виновных госавтоинспектором налагается штраф до 100 руб., а с утверждения начальника УРКМ—до 300 руб.

10. В случае повторных или грубых нарушений правил, а также в случае обнаружения уплаты штрафа за счет учреждений, предприятий и организаций—виновные привлекаются к уголовной ответственности по ст. 70 Уголовного Кодекса РСФСР.

УРКМ УНКВД по Курской области.

767.

— КУПИМ —

эмалированные ванны (без колонок).

С предложением обращаться в редакцию газеты „Курская правда", отдел об'явлений.

743

Курский облздравотдел — открывает — курсы зубных врачей в гор. Орле.

Срок обучения один год. На курсы принимаются лица с законченным фельдшерским образованием (школьным) в возрасте до 35 лет.

Подлинники документов (об окончании средней школы, диплом о медобразовании, о рождении, о состоянии здоровья и 2 фотокарточки) направлять по адресу: г. Курск, ул. Ленина д. № 17, курский облздравотдел инсп. медобразования.

Учащиеся обеспечиваются стипендией и общежитием.

Выезд на учебу только по вызову облздравотдела.

Заявления принимаются до 10 января 1937 года.

Облздравотдел.

3—1 768

На основании постановления СНК СССР от 14 июля 1936 года № 1263 Пенский свеклосовхоз, Курской области,

ЛИКВИДИРУЕТСЯ.

Учреждения и лица, имеющие претензии к свеклосовхозу, должны пред'явить их до 5 января 1937 года. После указанного срока никакие претензии приниматься не будут.

Ликвидком.

3—1 769

Редакция „Курской правды" купит вентилятор (желательно Блекмана)

мощностью от 1,5 до 2,5 силы напряжение 220—380 вольт (переменного тока),

дуговые фонари

напряжения 220 вольт (переменного тока),

реостаты к дуговым фонарям, кубовое и котельное железо,

плитки для полов и мраморные доски,

размер от 1 до 1,5 метра.

3—1 766

№№ ТЕЛЕФОНОВ РЕДАКЦИИ «КУРСКАЯ ПРАВДА»: зам. ответ. редактора—65, секретариат—5-39, зав. отдел. рабкоров и писем—1-61, отдел рабселькоров и писем — 2-15, отдел областной и городской информации — 5-64, культурный отдел — 5-64 (два звонка), пром.-транспортный отдел — 11-54, советско-торговый отдел—11-54 (два звонка), отдел международной информации и отдел обзоров печати — 2-91, партийный отдел — 5-09, сельхозотдел—4-25, книгоиздательство—8-82, пом. ответ. редактора по издательству—3-63, выпускающий—6-04. Адрес редакции: улица Ленина, 77.

Уполн. облита Т. 23037. Курск, гостипография им. К. Маркса, Золотая, 15, тел. № 2-09. Тираж 70.000