СУД

ДЕЛО БЫВШИХ РАБОТНИКОВ КУРСКОГО РЫНОЧНОГО УПРАВЛЕНИЯ

На под'ездах к Курску

Сравнительно недавно под'ездные пути к Курску были излюбленным местом «прогулок» шибаев, прасолов, приютившихся под теплым и гостеприимным крылышком рыночного комитета.

Здесь, на подступах к Курску, была организована своеобразная черная биржа, на которой проходимцы и жулики из мясных лавок подвергали колхозников предварительной обработке, а потом жестоко обманывали.

Вчера перед судом прошла группа потерпевших. Среди них и колхозник, и инвалид пенсионер, и даже домашняя хозяйка.

Вот некий **Некрасов**—одна из многих жертв бывшего завмага **Чеботарева**, ныне сидящего на скамье подсудимых.

Некрасов вез в город тушу мяса на продажу. Он еще не успел доехать до города, как его встретил Чеботарев. После недолгих переговоров туша была завезена для продажи в магазин, где орудовал этот проходимец.

Только через два дня Некрасов получил небольшую часть денег (225 рублей) за проданное мясо. За остальными 517 рублями Некрасов ходил несколько месяцев, но так ничего и не выходил.

Та же участь постигла и колхозника **Белявцева**, инвалида **Лукьянова** и многих других.

Вчерашнее судебное заседание показало, что никакого контроля за деятельностью завмагов не существовало. Они были полными хозяевами, и предоставленными им рыночным комитетом правами широко пользовались, обманывая колхозников на каждом шагу.

В рыночный комитет в свое время поступали тревожные сигналы, но люди, которые сигнализировали, жестоко за это расплачивались.

Об этом говорил свидетель Мирошниченко—бывший комендант рынков. Обнаружив некоторые неправильности с оформлением талонов, выдаваемых колхозникам, вешавшим мясо на центральных весах, Мирошниченко об этом сообщил бывшему директору рынкома Сидоренко. Кроме того Мирошниченко имел «наглость» усомниться в добродетелях и честности правой руки Сидоренко—главного бухгалтера Петровой, ныне также сидящей на скамье подсудимых. О своих подозрениях он сообщил тому же Сидоренко, а через два дня после этого, по приказу, написанному рукой Петровой, был без всяких оснований снят с работы.

С интересным заявлением на судебном заседании выступила свидетельница **Сибатеева**.

— Вскоре после того, как было разгромлено старое руководство рынкома и оздоровлена мясоторговля, сразу же цены на скот пошли на снижение. Так, например, если во время работы Сидоренко корова ценилась 1800 рублей, то после того как были арестованы и преданы суду работники рынкома, корову можно было купить за 1200 рублей.

Показаниями потерпевших закончилось судебное заседание 28 октября. **СЕРГИН.**

По Курску и области

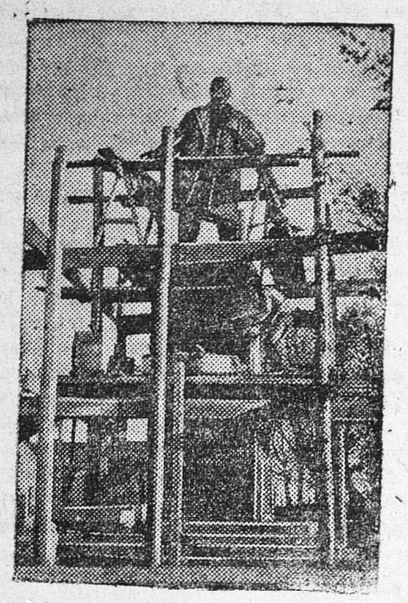

В свеклосовхозе им. Микояна, Глушковского района, сейчас устанавливают памятник В. И. Ленину. Памятник будет открыт в день 18-й годовщины Октября. На снимке: установка и отделка памятника.

Фото ГОВОРОВА.

СПЕКТАКЛИ И КОНЦЕРТЫ В ДКА

Курский Дом Красной армии в предстоящую зиму организует 3—4 раза в месяц академические и тематические концерты силами приглашенных из Москвы, Харькова и Киева мастеров советских театров и эстрады.

В план вечеров войдут также концерты артистов московского Большого театра, лучших мастеров эстрады и выездные спектакли Малого театра, I Художественного и театра ВЦСПС.

Для посещения этих спектаклей ДКА выпускает на льготных условиях в продажу абонементы на постоянные места как для начсостава, так и для организованного зрителя гражданских предприятий.

Начальник ДКА **КУДРЯВЦЕВ.**

НОВЫЙ ТЕХНИЧЕСКИЙ КАБИНЕТ

Первого ноября при областном бюро изобретателей открывается технический кабинет. Он будет давать консультации по любым вопросам рационализации и изобретательства. Для консультации привлекаются лучшие инженеры города.

При кабинете организуются двухмесячные курсы, без отрыва от производства, на 100 человек. Здесь рационализаторы и изобретатели ознакомятся с черчением, машиноведением и повысят свои технические знания.

Комплектуется библиотека.

ОТКРЫТ ДОМ СОЦКУЛЬТУРЫ

В селе Бобрышово (центр Кривцовского района) к 18-й годовщине Октябрьской революции откроется Дом соцкультуры. В доме—большой зрительный зал, кино, библиотека, читальня, парикмахерская. Пущена в ход электростанция.

Н. БОРИСЕНКО.

Торговая хроника

▼ **1.211 тысяч рублей прибыли** дали за 9 месяцев этого года сельпо и райпотребсоюзы области.

▼ **План товарооборота потребсистемой области** выполнен за 9 месяцев на 105,3 проц., или на 354.837 тысяч рублей.

МАКЕТЫ, ПОСВЯЩЕННЫЕ ОКТЯБРЮ

Работники курского областного управления архива готовят пять интересных макетов, посвященных годовщине Октября. Два из них оформляются на тему «Октябрь—освободитель угнетенных национальностей», два—«Экономика и культура в Курской области» и один будет посвящен октябрьским дням в Курске и области.

Для первых двух макетов центральный архив прислал копии документов, написанных в первые годы Октябрьской революции. Среди них несколько принадлежавших товарищам **Ленину** и **Сталину**. Есть копия удостоверения тов. **Сталина**, подписанного тов. **Еленой Стасовой** 18 марта 1917 года. Есть распоряжение товарища **Сталина**, когда он был наркомом по делам национальностей, о выдаче денег для мусульманской и еврейской печати.

Из документов товарища **Ленина**—телеграмма в Баку и приветствия коммунистам Закавказья.

В копиях документов находится и протест рабочих угольных рудников Донбасса против царской политики угнетения национальностей.

Макеты будут поставлены в клубах и кинотеатрах города.

ХОРОШАЯ СЕКЦИЯ

Больше двухсот активистов в секции здравоохранения при курском горсовете. Они проделали большую работу.

В поликлинике № 2 по их предложению провели децентрализацию регистратуры (карточки заполняются в каждом кабинете), что помогло ликвидировать очереди. В рентгеновском кабинете по их настоянию введена работа в две смены.

Обследуя молочную базу по улице Невского, секционеры обнаружили, что пробирки не моются по нескольку дней. Хорошее молоко разносится по записочкам на дом, а ясли и детдома получают несвежее. Секционеры сообщили горздравотделу, и сейчас дети получают хорошее молоко.

Секционеры прикреплены к лечебным учреждениям для участия в составлении плана на 1936 год. Тов. **Зерновская** настояла внести в план будущего года больницы имени Семашко, постройку новой кухни, ремонт помещения обслуживающего персонала и замену сундуков для чистого белья шкафами.

Для постоянного наблюдения за санитарным состоянием продуктов выделено пять секционеров.

На одном лишь покровском рынке было произведено 39 обследований и оштрафовано 12 человек.

Взяты под обстрел пекарни. В пекарне № 12 грязные галоши лежат рядом с мукой и солью, над открытым тестом обметается пыль с потолка. В пекарне № 1 худая крыша, и грязная вода стекает на носилки с хлебом. Кроме актов и штрафов секционеры оставляли в пекарнях предложения с указанием срока для устранения недочетов. Прикрепленные к пекарне секционеры присутствовали даже ночью при выпечке хлеба.

На обувной фабрике секционерка **Авилова** добилась ремонта в столовой и улучшения обслуживания рабочих. На ремонтно-тракторном заводе был привлечен к ответственности зав. столовой за отпуск рабочим снятого молока. На кожзаводе тов. **Глухих** добился установки электровентилятора в кухне столовой.

По сигналам секции оштрафованы за антисанитарное состояние помещений 40 пищевых организаций. Особенно грязно было на ремонтно-тракторном заводе. Даже в здравпункте нашли грязные простыни и пыль. Бригада из 8 секционеров поработала на заводе, и в результате здравпункт переведен в другое помещение, в каждом цехе появились чистые полотенца и бачки с кипяченой водой.

Обращено внимание на состояние общежитий. В общежитии гречзавода после обследования секционеров побелили помещения, исправили печь, дали рабочим постельное белье и устроили уборную.

Секция участвует и в работе уличкомов. К каждой улице прикреплен врач, следящий за здоровьем своего участка. В апреле секцией был проведен «рейд чистоты». Обследовали дворы, квартиры и улицы, вносили уличкому предложения, как улучшить их состояние.

Сейчас секция ведет проверку готовности улиц к праздникам.

ОЛЬГИНА.

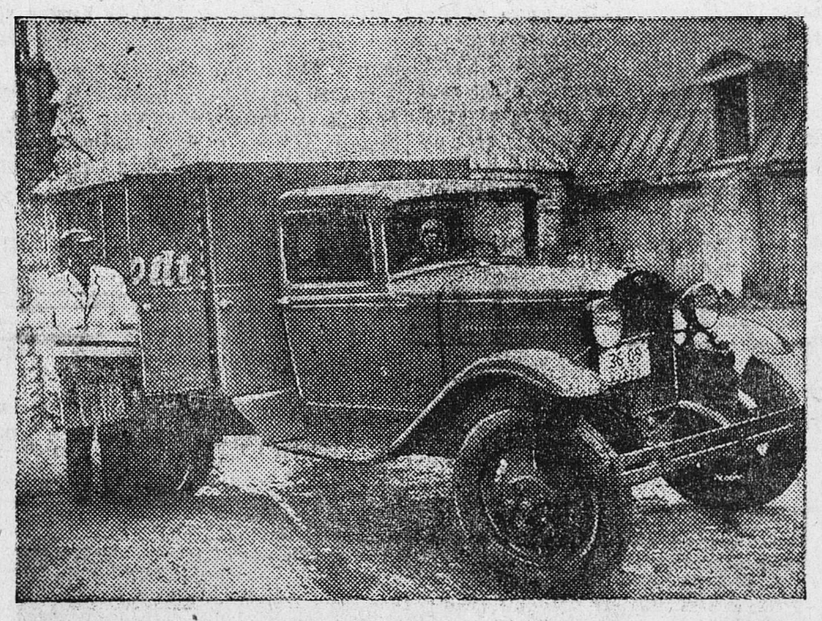

Курским гортом для перевозки хлеба из пекарен в магазины и ларьки оборудована автомашина. Эта машина имеет 52 отдельно вынимаемых ящика, общей вместимостью в 520 буханок формового хлеба. Таких машин всего будет три. На снимке: новая машина нагружается у пекарни № 14.

Фото БОГДАНЧИКОВА.

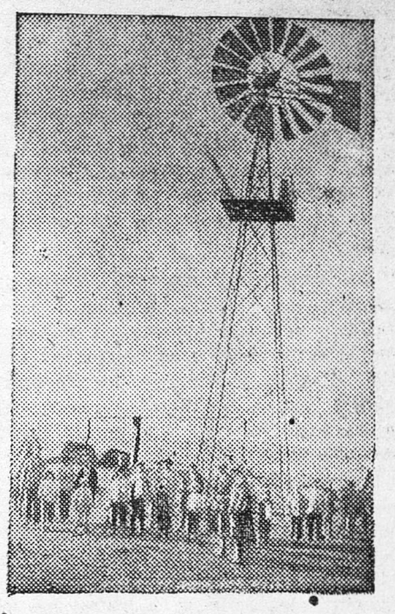

В колхозе имени Ворошилова, Ракитянского района, в этом году построен ветродвигатель, подающий воду на конюшню и скотные дворы колхоза.

Фото Евдокименко.

ДОМ РАБОТНИКОВ ПРОСВЕЩЕНИЯ В ПРАЗДНИЧНЫЕ ДНИ

Дом работников просвещения наметил большую программу вечеров в предпраздничные и праздничные дни. 29 октября будет вечер педагогического молодняка, 4-го ноября—второй такой же вечер, 5-го—вечер для обслуживающего персонала школ, 7-го—для школьных работников, 8-го—для политпросветработников и 9-го — для школьников. Кроме того, пройдет несколько детских утренников.

Ценные находки

В песках среднего бассейна реки Оскола (Валуйский и окружающие районы) найдены стоянки людей новокаменного века (неополита). За 4.500—5.000 лет до нашего времени места по Осколу были сравнительно плотно населены. Усилиями местных краеведческих кружков, главным образом валуйских школьников, собрана значительная коллекция кремневых наконечников стрел, ножиков, скребков, ядриц, обломков глиняной посуды с орнаментом, с отпечатками пальцев. Попадаются кремневые наконечники стрел, хорошо отшлифованные каменные молоты, крупные гончарные бусы. Поражает удивительно тонкая техника работ по кремню.

Обилие кремня в местных меловых обнажениях заставляет предполагать, что именно здесь были места его разработок. Имеются признаки пещерных жилищ в меловых обрывах по р. Осколу и Валую. Вся обстановка напоминает известнейшие места находок каменного века в обильных мелом местах Франции.

Находки дают поразительно яркую картину жизни в доисторическую эпоху и являются незаменимым материалом в школьном преподавании.

К сожалению, в процессе разработок песков погибло гораздо больше, чем найдено. Краеведческим организациям необходимо максимально использовать все земляные работы для выявления и сохранения памятников прошлого.

ГРИГОРИЙ ДЕНИСЕНКО.

РОСТ РОЗНИЧНОЙ ТОРГОВЛИ

После постановления ЦК и СНК об отмена карточек и снижении цен кривая розничного оборота резко пошла вверх.

Только по системе госторговли за первые 15 дней октября оборот, по сравнению с данными за вторую половину сентября, вырос более чем на полмиллиона рублей.

Характерны показатели розничного оборота по Маслосбыту, Рыбсбыту и Мясопромтресту.

По Маслосбыту оборот розничной торговли за этот же период составил 47600 рублей против 28500 во второй половине сентября, по Рыбсбыту соответственно 200 тысяч рублей против 142 тысяч и по Мясопромтресту — 240500 против 136 тысяч рублей.

ЕЖЕДНЕВНО 10 ТОНН КЕРОСИНА

С 29 ноября в Курске организуется продажа керосина в 10 торговых точках. Ежедневно будет продаваться 10 тонн. Кроме того, организуются специальные две развозки также для продажи керосина.

Во избежание спекуляции в одни руки будет отпускаться не более 2-х литров.

РЫНКИ БЛАГОУСТРАИВАЮТСЯ

С барышевского рынка вывезли 200 возов навоза. Когда сняли полуметровую толщину грязи, то совершенно неожиданно появилась мостовая, которой была замощена половина площади. Также вычищена и заровнена площадь покровского рынка. Вдоль столов вымощено до 600 квадратных метров тротуара.

В настоящее время рыночный комитет взялся за перепланировку центрального рынка. Отведена добавочная площадь на территории бывшего женского монастыря в 3200 кв. метров. Площадь заровнена и утрамбована. Кирпичем будет замощено до 600 погонных метров дорожек. Вдоль них устанавливается 85 столов.

Территория прежнего рынка отводится специально под мясо-рыбный отдел. С 1 ноября все мясные палатки рыночный комитет передает в ведение горта. К этому времени горт должен подготовить полный комплект спецодежды (фартуки, колпаки) для разрубщиков мяса и для находящихся в палатках колхозников.

По сигналам „Курской правды"

▼ По заметке, опубликованной в «Курской правде» № 222 под заголовком **«Лихачи из Касторной»**, гр. Шацких приговорен нарсудом к лишению свободы на полтора года.

▼ По неопубликованному письму в «Курскую правду», поп Булгаков с пенсии. За обман при получении пенсии он привлекается к уголовной ответственности.

Извещение КПК

СПИСОК ЧЛЕНОВ И КАНДИДАТОВ В, ВЫЗЫВАЕМЫХ НА ЗАСЕДАНИЕ КПК ПО КУРСКОЙ ОБЛАСТИ 4 НОЯБРЯ 1935 ГОДА

Андреев К. И.—Большедворский, Бубликов П. Я.—Медвенский р-н, дин Ф. Т. — Томаровский, Гуд П. А. — Верхнемихайловский, Д А. А.—Большедворский, Дроздов В. Фатежский, Жестовский А. В.—Р ский, Замураев П. Г.—Верховский валишин И. Ф.—Бесединский, П. Т. — Новооскольский, Кост С. К.—Горшеченский, Корталев Ф Большетроицкий, Куренский Н. Белгородский, Мельников Ф. С ровский, Немцев—Дмитриевский, С ников И. Ф. — Рыльский, Пр З. А.—Суджанский, Панюшкин Тельченский, Петухов А. Р. менский, Умеренков И. Д. — хинский, Хадеев В. И. — Шеб Шиков Д. И.—Сосковский, Ц И. А.—Черемисиновский.

Зам. отв. редактора А. ЧЕРНОГЛ

22 **Дом Красной армии**

Гастроли артистов

— : МЮЗИК-ХОЛЛА : —

в программе

сатира, балет, музыка, пен

цирк

В перерывах и после концерта та Предварительная продажа билетов водится на центральной почте от 10 ч. дня, в кассе ДКА от 6 ч. до 10 ч. ве

2—1

Курский областной государств ДРАМТЕАТР

29 октября В. Сл

ЛИЧНАЯ ЖИЗН

Комедия в 3 акт., 9 карт.

Начало в 8 часов.

К окончанию спектакля подаются тр как в город, так и на вокзал.

КОМСОМОЛЬСКИЙ звуковой кинотеатр Улица Жореса, 1, телефон 5—25

С 21 октября и ЕЖЕДНЕВНО

ПЕТЕР

в 6 частях

Начало сеансов: 4—13, 6—15, 8—15 и 10—15

Анонс: ЛЕТЧИКИ.

Кинотеатр Т ул. Дзержинск телефон —

С 29 октября ЕЖЕДНЕВН

КАПРИ ЕКАТЕРИНЫ

В 6 частях. В ролях Аксенов, чий.

Нач. сеансов: 30 м., 7 ч., 8 10 часов

Анонс: З М

ТРЕБУЮТСЯ

комнаты и углы для студентов курского медтехникума. Обращаться по адресу: ул. Ленина, 30.

3—1 396

Согласно постановлению президиума исполкома

— : ОХОТА на пушного

РАЗРЕШАЕ с 5 ноя

Стрелково-п.-й кон

—Ст. бухгалтер—

ИЩЕТ РАБОТЫ

При предоставлении жилплощади согласен в отъезд. Предложения: ул. Чернышевского, № 18. Ильину. 626

ХУДОЖНИКАМ ОБЛАСТИ

9 ноября 1935 года областной отдел народного образования проводит

слет художников Курской обла

Повестка слет :

1. О задачах ССХ и художников ской области.
2. Участие художников Курской о сти во всесоюзной выставке 1937 г., священной 20-летию Октября.
3. Выборы правления областного дела ССХ.

На слете участвуют все художники-профессионалы, имеющие свои труды изобразительному искусству. К слету художников организуется художественная выставка. Картины на выставку б приниматься до 3 ноября в здании тинной галлереи.

Пересылка картин за счет облОНО

628 ОблОН

Курскому Пенькотре

—: ТРЕБУЮТС

для работы в аппарате сле квалифицированные работ.

1. Бухгалтер.
2. Инженер-теплотехник.
3. Планови-экономисты.
4. Инженеры-строители.
5. Механики, знакомые с выми установками.

Условия оплаты по соглаше

За справками обращаться по ад армейская ул., д. № 40. Телефо отдел кадров.

2—1

СТРОИТЕЛЬСТВУ „КУРСКАЯ ПРА

ТРЕБУЮТСЯ для работ в водопроводу, нию и кана

слесари и водопровод

Обращаться: ул. Ленин

Суд над виновниками крушения на ст. Стальной конь

25 октября в красном уголке орловского депо начался судебный процесс по делу о крушении на станции **Стальной конь Московско-Курской** железной дороги.

На скамье подсудимых машинист **Ноздрин Г. А.**, диспетчер орловского эксплоатационного отделения **Илюхин Я. С.**, начальник орловского депо **Кулагин М. Т.** и старший инженер службы тяги **Остапов Е. Е.**

Обстоятельства крушения таковы: 6 октября, в 14 часов 40 минут дежурный по станции **Орел Гаврилин** отправил товарный поезд № 812. Вел этот поезд машинист Ноздрин.

Отправляясь из **Орла**, машинист **Ноздрин** получил специальное предупреждение о снижении скорости на 377-м километре до 15 километров в час. Несмотря на это предупреждение, машинист **Ноздрин** вел поезд со скоростью около 35 километров и проехал желтый сигнал светофора.

На 376-м километре помощник машиниста **Червяков** увидел красный сигнал светофора. Об этом тов. **Червяков** предупредил машиниста Ноздрина. Однако **Ноздрин** не обратил на это внимания и продолжал вести поезд с запрещенной скоростью.

Поездная бригада и стрелочник **Копылов**, увидев красный огонь светофора, также начали давать сигналы об остановке поезда. Машинист, не обращая внимания на эти сигналы, проехал закрытый входной семафор. Со скоростью 45 километров в час пролетел по путям станции и врезался в хвост балластного поезда № 906.

В результате крушения разбит паровоз, 20 груженых вагонов, 4 порожних платформы, повреждено 8 груженых вагонов.

Движение на главной магистрали дороги было прервано на 1 час 45 минут. В результате крушения было задержано 10 товарных и 3 пассажирских поезда. Государству нанесен убыток на сумму около 100 тысяч рублей.

УТРЕННЕЕ ЗАСЕДАНИЕ 25 ОКТЯБРЯ

После чтения обвинительного заключения суд приступил к допросу главного виновника крушения машиниста **Ноздрина.**

Председатель: — Скажите, обвиняемый, вы своевременно заметили желтый сигнал светофора?

Ноздрин: — Да, своевременно.

Председатель: — Вы обязаны были сократить скорость?

Ноздрин: — Обязан.

Председатель: — Почему вы этого не сделали?

Ноздрин:—Я рассчитывал, что к тому времени, когда я буду под'езжать к станции, мне откроют входной светофор.

Председатель: — Следовательно, вы сознательно нарушили инструкцию.

Ноздрин: — Я всегда так делал.

Классовый враг пытался скрыть свой явно вредительский акт за ширмой халатности, безответственности. Он «думал», что ему откроют светофор! Свидетели — **Червяков**, работавший на паровозе вместе с Ноздриным, **Зюзюкин** и **Копылов** рассказали суду, что **Ноздрин** сознательно шел на крушение. Ни красный сигнал входного светофора, ни сигналы стрелочника не заставили **Ноздрина** остановить поезд.

Уличенный, припертый к стене свидетельскими показаниями, кулацкий отпрыск, белогвардеец Ноздрин пытается оклеветать, опорочить лучших машинистов депо. Но это ему не удается.

После допроса обвиняемого **Ноздрина**, суд перешел к допросу второго обвиняемого — дежурного по отделению, диспетчера **Илюхина.**

Допрос **Илюхина** показал, что в орловском отделении эксплоатации царила безответственность. Зная, что станция Стальной конь не может принять в данный период более 25 платформ, дежурный по отделению диспетчер **Илюхин**, давая станции **Орел** распоряжение о подборке платформ и формировании поезда, даже не указал, сколько вагонов может быть включено в этот состав. Даже тогда, когда поезд № 906 отправился из Орла — Илюхин не поинтересовался, сколько же вагонов в нем было.

На судебное заседание пришли делегации рабочих станции **Орел** и паровозного депо. От имени всех рабочих депо и станции они потребовали применения высшей меры социальной защиты к классовому врагу Ноздрину и самого сурового наказания его пособникам—разгильдяям Илюхину, Кулагину и Остапову.

ДНЕВНОЕ ЗАСЕДАНИЕ 26 ОКТЯБРЯ

В дневном заседании 26 октября были допрошены свидетели — работники эксплоатационного отделения станции Орел и станции Стальной конь, а также обвиняемые **Кулагин** и **Остапов.**

Из показаний свидетеля **Савина** (участковый диспетчер), **Иванова** (диспетчер станции Орел), дежурного по станции Орел **Гаврилина** и дежурного по станции Стальной конь **Шевлякова** выяснилась безобразная картина разгильдяйства и безответственности, царящих в отделении.

Старший диспетчер отделения тов. **Моисеев** дал распоряжение диспетчеру **Илюхину** о подаче на станцию Стальной конь 25 платформ. **Илюхин** передал это распоряжение на станцию Орел, не указав, однако, количества вагонов. Станционный диспетчер **Иванов** и дежурный **Гаврилин** также «не поинтересовались» количеством вагонов, не спросили об этом диспетчера. Распоряжение об отправлении поезда № 906 с вагонами для станции Стальной конь дежурный по отделению диспетчер **Илюхин** сделал непосредственно дежурному диспетчеру станции Иванову, который передал его дежурному Гаврилину. Между тем такое распоряжение могло быть отдано только через участкового диспетчера Савина. Давая распоряжение об отправлении поезда, Илюхин отлично знал, что станция Стальной конь больше 25 платформ принять не может.

Участковому диспетчеру **Савину** об отправлении поезда № 906 было сообщено минут через 30 после ухода этого поезда и минуты через четыре после отправления поезда № 812. Получилось так, что без ведома участкового диспетчера были отправлены 2 поезда.

Узнав о том, что с поездом № 906 вместо 25 отправлено 37 платформ, диспетчер Савин пытался вызвать станцию Стальной конь и предупредить об этом, но эта станция не отвечала.

А. ЕВТЕЕВ.

От нашего специального корреспондента

МОЛЧАНОВА СПЕШИЛА В КРЫМ

Областная деткомиссия послала своего инструктора Молчанову в Семеиз, чтобы привезти оттуда отдыхавших там детдомовцев. Предстоящая поездка в Крым так пленила Молчанову, что она, выехав в октябре, впопыхах забыла захватить детям теплое пальто и шапки (дети выехали еще в августе). К счастью ребят, в Семеизе нашлись добрые люди и снабдили их верхней одеждой.

Привезла Молчанова ребят в Курск, повела в облОНО, посадила в холодном коридоре и... раздела их. Даже шапки не оставила. Сколько ее ни убеждали работники облОНО, что нельзя же в одних легких платьях отправлять детей дальше (ребята из районных домов), Молчанова была непоколебима. Она «расписалась» за одежду, следовательно, «имеет право» забрать ее тогда, когда ей вдумается.

Дети до самого вечера сидели и мерзли в своих легких платьях, пока работники облОНО достали им теплую одежду.

Молчанова же, позабыв о том, что ей нужно развезти ребят по детдомам, срочно отправляла одежду.

ИВАНОВ.

7 МИЛЛИОНОВ НЕВЫДАННОЙ ЗАРПЛАТЫ

На 1 октября по Курской области задолженность по зарплате—7659 тысяч руб. Облисполком обязал всех руководителей учреждений погасить задолженность не позднее 3 ноября. Облпрокуратуре поручено установить строгий контроль за выполнением этого решения. Хозяйственники, не выполнившие решения без уважительных причин, будут привлечены к судебной ответственности.

Облсуду предложено в 5-дневный срок рассмотреть все дела на лиц, не погасивших задолженности по зарплате.

Торговая хроника

▼ **50 тонн кондитерских изделий высших сортов** отгружено нашей области для предпраздничной торговли.

▼ **Полный ассортимент обуви мужской, дамской и детской** — всего на 30 тысяч рублей—в ближайшие дни поступает в продажу в магазины горта.

Тираж 67.200. Уполн. облита № 16468. Курск, Гостипография им. К. Маркса, Золотая, 15, тел. № 2-09.