Пролетарии всех стран, соединяйтесь!

КУРСКАЯ ПРАВДА

Орган Курского Обкома ВКП(б), Облисполкома, Облпрофсовета и Горкома ВКП(б)

Вторник, 22 октября 1935 г. № 244 (3769) Год изд. 18-й

Последнее радио

О порядке выдачи колхозам государственных актов на вечное пользование землей

РАЗ'ЯСНЕНИЕ НАРКОМЗЕМА СССР

В дополнение к инструкции «О порядке выдачи государственных актов на вечное пользование землей» Наркомзем СССР раз'ясняет, что государственные акты колхозам должны выдаваться обязательно на общих собраниях колхозников. Вручение актов колхозам разрешается производить не только председателям райисполкомов, но и членам президиумов районных исполнительных комитетов.

После получения колхозом государственного акта председатель колхоза в течение пяти дней должен явиться в райисполком для росписи в районной книге записи государственных актов. (ТАСС).

Лозунги ЦК ВКП(б) к XVIII годовщине великой пролетарской революции в СССР

1. Да здравствует XVIII годовщина великой пролетарской революции в СССР!

Да здравствует социалистическая революция во всем мире!

2. Пролетарии всех стран! Угнетенные народы колоний! Выше знамя Ленина! Вперед на штурм капитализма!

3. В странах капитализма, в странах фашизма миллионы рабочих и крестьян обречены на голод, нищету и безработицу. В СССР власть советов уничтожила безработицу, открыла всем трудящимся широкий путь к зажиточной, культурной, радостной жизни. Пролетарии и крестьяне всего мира! Идите по пути рабочих и крестьян Советского Союза! Долой фашизм! Долой капитализм! Да здравствует советская власть во всем мире!

4. Братьям по классу, узникам капитализма, жертвам кровавого фашизма, борцам за победу рабочего класса—наш пролетарский привет!

5. Революционным пролетариям Германии— большевистский привет. Да здравствует героическая коммунистическая партия Германии! Да здравствует товарищ ТЕЛЬМАН! Вырвем его из рук фашистских палачей!

6. Братский привет героическому рабочему классу и всем трудящимся массам Китая! Да здравствует героическая коммунистическая партия Китая!

7. Привет народным массам Абиссинии, мужественно защищающим свою независимость.

8. Пролетариям и трудящимся Франции, передовым борцам против фашизма, против империалистической войны—наш пламенный привет!

9. Империалисты делят и порабощают Китай. Привет китайскому народу, борющемуся за свое освобождение и независимость!

10. Фашизм—это свирепейшее наступление капитала на трудящиеся массы! Фашизм—это захватническая война! Фашизм—это голод, нищета, разорение.

Рабочие, работницы и трудящиеся всех стран, расширяйте и укрепляйте единый фронт борьбы против фашизма! Сплачивайтесь под знаменами Коммунистического Интернационала!

11. Пролетарии и трудящиеся всех стран! Сплачивайтесь в единый фронт для борьбы против фашизма—злейшего врага всех народов!

12. «Буржуазия ведет себя, как обнаглевший и потерявший голову хищник, она делает глупость за глупостью, обостряя положение, ускоряя свою гибель». (ЛЕНИН).

Пролетарии и трудящиеся всего мира, все на борьбу против фашизма и захватнической войны!

13. Империалистические хищники готовят нападение на отечество трудящихся всего мира—на Советский Союз! Долой фашистских провокаторов войны! Долой империализм! Все на защиту СССР—оплота новой подлинной человеческой культуры!

14. «Ни одной пяди чужой земли не хотим, но и своей земли, ни одного вершка своей земли не отдадим никому». (СТАЛИН).

15. «Мы стоим за мир и отстаиваем дело мира. Но мы не боимся угроз и готовы ответить ударом на удар поджигателей войны». (СТАЛИН). Да здравствует советская политика мира!

16. Да здравствует наша родная, непобедимая Красная армия—могучий оплот мирного труда народов СССР, верный страж завоеваний великой социалистической революции!

17. Рабочие и колхозники, вступайте в ряды Осоавиахима! Овладевайте военной техникой. Будьте готовы к стойкой обороне страны Советов!

18. Товарищи красноармейцы и краснофлотцы! Будьте меткими стрелками, опытными артиллеристами, бесстрашными летчиками, мужественными танкистами, отважными подводниками! Пусть растет и крепнет, овладевает техникой и закаляется наша родная, могучая Красная армия!

19. Да здравствуют советские пилоты—гордые соколы нашей родины! Молодежь—на самолеты! Изучайте в совершенстве летную технику.

20. Рабочие и работницы, колхозники и колхозницы, полностью выполним план второй пятилетки! Завершим техническую реконструкцию всех отраслей народного хозяйства! За дальнейший под'ем материального и культурного уровня трудящихся! За построение бесклассового социалистического общества! Вперед, к новым победам!

21. «В период первой пятилетки, мы сумели организовать энтузиазм, пафос НОВОГО СТРОИТЕЛЬСТВА и добились решающих успехов... Теперь это дело должны мы дополнить энтузиазмом, пафосом ОСВОЕНИЯ новых заводов и новой техники, серьезным поднятием производительности труда, серьезным сокращением себестоимости. В ЭТОМ ТЕПЕРЬ ГЛАВНОЕ». (Сталин).

22. Многомиллионной армии ударников и ударниц, знатным людям нашей страны, героям социалистической стройки—пламенный большевистский привет!

23. «Главное теперь—В ЛЮДЯХ, овладевших техникой». «Беречь каждого способного и понимающего работника, беречь и выращивать его». (СТАЛИН).

24. «Мы изжили уже в основном период голода в области техники». «Упор должен быть сделан теперь на людях, на кадрах, на работниках, овладевших техникой». (СТАЛИН).

25. «Техника во главе с людьми, овладевшими техникой, может и должна дать чудеса». (СТАЛИН).

26. «Кадры решают все». (СТАЛИН).

27. Рабочие и работницы, инженеры и техники, овладеем полной мощностью нашей социалистической промышленности. За освоение новой техники! За полную загрузку самого короткого в мире рабочего дня!

28. Привет рабочим и работницам, командирам и инженерам советской металлургии и машиностроения, успешно выполняющим государственный план. Боритесь за высокое качество и снижение себестоимости советского чугуна, стали и машин! Добивайтесь рентабельности своих заводов!

29. Рабочие и работницы, инженеры и техники угольных бассейнов, боритесь за полное использование каждого механизма! Множьте ряды ударников-стахановцев! Добейтесь выполнения и перевыполнения плана добычи угля!

30. Рабочие и работницы, инженеры и техники нефтяной промышленности, за полную загрузку рабочего времени! За полное использование бурового оборудования! Покончим с отставанием нефтепромышленности! Выполним план бурения и нефтедобычи!

31. Рабочие и работницы, инженеры и техники химической промышленности! Дайте стране больше продукции, выполняйте и перевыполняйте производственный план химической промышленности!

32. Рабочие и работницы, командиры и инженеры железнодорожного транспорта! Полностью ликвидируем крушения и аварии! За железную трудовую дисциплину на транспорте! За полное использование мощи советского паровоза! За быстрый оборот товарного вагона! Сделаем советский транспорт образцовым!

33. Железнодорожники! Выполним и перевыполним с честью план осенне-зимних перевозок! Обеспечим промышленные центры углем, металлом, хлопком, хлебом, овощами!

34. Рабочие и работницы, командиры и инженеры легкой промышленности! Больше ситца, шелка, сукна, трикотажа, обуви для граждан советской страны! Боритесь за выполнение и перевыполнение плана производства, за полное использование оборудования, за улучшение качества, за разнообразный ассортимент вашей продукции.

35. Привет работникам пищевой промышленности, успешно выполнившим государственный план! За лучшее качество пищевых продуктов! Больше сахара, жиров, мяса, рыбы гражданам советской страны!

36. Колхозники и колхозницы! Будем крепить изо дня в день колхозный строй! Поднимем отстающие колхозы до уровня передовых! Сделаем все колхозы большевистскими, всех колхозников зажиточными! Поможем честным единоличникам вступить в колхозы! Да здравствует союз рабочих и крестьян, победоносно строящих социализм!

37. «Сочетание личных интересов колхозников с общественными интересами колхозов—вот где ключ укрепления колхозов» (СТАЛИН). Проведем в жизнь Примерный устав сельскохозяйственной артели, добьемся дальнейшего под'ема колхозной деревни!

38. Колхозники и колхозницы! Работайте в колхозе честно и берегите колхозное добро—в этом путь к зажиточной жизни!

39. «Дело животноводства должны взять в свои руки вся партия, все наши работники, партийные и беспартийные, имея в виду, что проблема животноводства является теперь такой же первоочередной проблемой, какой была вчера уже разрешенная с успехом проблема зерновая». (СТАЛИН). Выполним государственный план развития животноводства!

40. Ни одного колхоза без животноводческой товарной фермы! Колхозники и колхозницы! Добьемся высоких удоев, хорошего нагула скота, бережного выращивания молодняка! За под'ем социалистического животноводства!

41. Привет колхозам, колхозникам и колхозницам, выполнившим свои обязательства перед рабоче-крестьянским государством.

42. Рабочие и работницы совхозов! Сделаем каждый совхоз ведущим предприятием социалистического земледелия и животноводства! За строжайшую государственную дисциплину работников совхозов!

43. Развернем товарооборот между социалистическим городом и колхозной деревней! Создадим в деревне аппарат цивилизованной кооперативной торговли!

44. Больше товаров широкого потребления! За лучшее качество товаров, за развертывание культурной советской торговли в городе и деревне!

45. Работники и работницы советских магазинов! Боритесь за полное и культурное удовлетворение запросов и потребностей советских граждан, за обилие товаров в магазинах!

46. Социализм означает ликвидацию жилищной нужды и тесноты! Жилищное строительство должно стать передовым участком нашей строительной работы.

47. В капиталистических странах фашизм уничтожает последние остатки буржуазной демократии. В стране Советов широко развивается пролетарская демократия. Выполним решения VII Всесоюзного с'езда Советов! Еще крепче свяжем советы с массами. Да здравствуют советы—органы пролетарской диктатуры, проводники генеральной линии партии!

48. Храните, как зеницу ока, от рвачей, воров и лодырей общественную социалистическую собственность—основу советского строя!

49. Да здравствует братский союз народов СССР, победоносно строящих социализм и укрепляющих оборону великой социалистической родины!

50. Усилим проверку выполнения директив партии и правительства! Сильнее огонь самокритики против бюрократических язв и недостатков аппарата!

51. Через школу массового контроля подготовим из ударников и ударниц кадры государственных деятелей! Шире дорогу растущим организаторам!

52. Победоносным социалистическим строительством уничтожена основа вековечного угнетения женщин. Да здравствует растущая общественная и производственная активность работниц и колхозниц! За решительное выдвижение ударниц фабрик, заводов и колхозных полей на руководящие посты!

53. Привет работникам науки и техники, искусства и литературы, идущим рука об руку с рабочим классом и крестьянством и укрепляющим техническую и культурную мощь социалистической родины.

54. Больше заботы о здоровье трудящихся! Больше внимания делу советского здравоохранения! Беспощадно искореним бюрократизм и безответственность в лечебных учреждениях и в органах здравоохранения! За образцовую работу наших больниц, санаторий, клиник!

55. Советские физкультурники—гордость нашей страны! За здоровое жизнерадостное поколение, готовое к труду и обороне социалистической родины! За высокое мастерство советских физкультурников! За новые победы советского спорта!

56. Обеспечим воспитание рабоче-крестьянской молодежи в духе коммунизма! Да здравствует комсомольское племя—могучий резерв и надежный помощник большевистской партии!

57. Пионеры и школьники! Овладевайте основами наук! Укрепляйте дисциплину в школе! Будьте готовы продолжать и завершать великое дело Ленина! Да здравствуют наши советские дети!

58. Рабочие, колхозники, учителя и комсомольцы! Окружим заботой советскую школу. За коммунистическое воспитание наших детей! Вырастим достойную смену!

59. Рабочие и работницы, колхозники и колхозницы, трудящиеся Советского Союза! теснее сплотим ряды вокруг партии Ленина! Вперед, на борьбу за генеральную линию партии! Вперед, за победу коммунизма!

60. «...Революционная бдительность является тем самым качеством, которое особенно необходимо теперь большевикам» (Сталин). Безжалостно раздавим двурушников и трижды презренных наймитов буржуазии из подонков бывшей зиновьевско-троцкистской своры! Выше знамя ленинско-сталинской непримиримости ко всем врагам ленинизма!

61. Трудящиеся страны Советов! Озлобленные остатки умирающего классового врага пытаются подорвать дело социализма. Искореним последышей буржуазии! Долой благодушие и ротозейство! Будем всегда и везде бдительными!

62. Сделаем историю партии Ленина достоянием каждого коммуниста, каждого комсомольца, каждого борца за социализм! На опыте борьбы партии с врагами партии еще крепче закалим нашу молодежь! За идейную вооруженность каждого коммуниста теорией Маркса, Энгельса, Ленина!

63. Да здравствует Всесоюзная Коммунистическая партия большевиков—вождь и организатор победоносного строительства социализма!

64. Да здравствует Коминтерн—штаб мировой пролетарской революции! Привет рулевому Коминтерна — товарищу Димитрову!

65. Да здравствует великое, непобедимое знамя Маркса, Энгельса, Ленина! Да здравствует ленинизм!

ЦЕНТРАЛЬНЫЙ КОМИТЕТ ВСЕСОЮЗНОЙ КОММУНИСТИЧЕСКОЙ ПАРТИИ (большевиков).

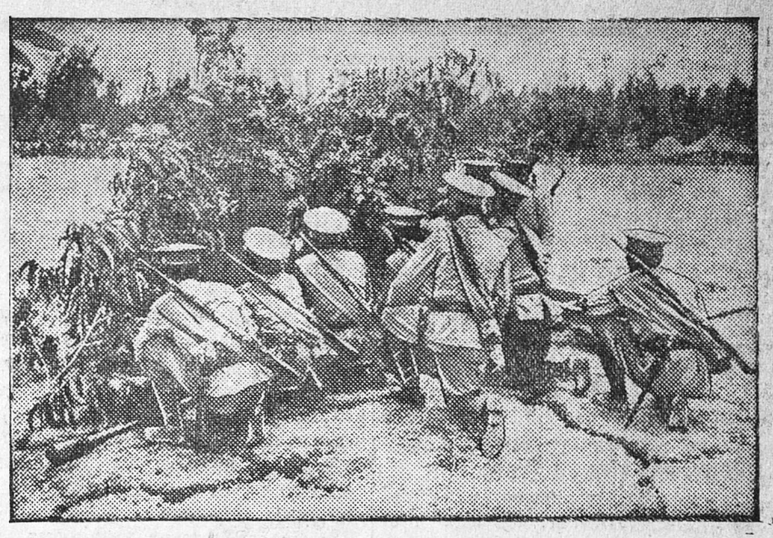

На снимке: замаскированное абиссинское орудие. Горячее тропическое солнце уже настолько высушило почву после периода дождей, что во многих местах образовались трещины.

СОЮЗФОТО.

ИТАЛО-АБИССИНСКАЯ ВОЙНА

Места концентрации абиссинских войск

РИМ, 20. Согласно итальянских источников, абиссинцы подтягивают с разных сторон к фронтам военных действий значительные силы. На южном фронте (Огаден) абиссинцы концентрируют крупные силы вокруг пункта Горахай.

Итальянские самолеты неоднократно бомбардировали Горахай, однако абиссинцы сохранили его за собой.

Другой район концентрации абиссинских сил — близ границы с французским Сомали. Командует здесь наследный принц Асфа Посен. Задача абиссинских сил в этом районе, по мнению итальянских источников, помешать соединению итальянской армии, действующей со стороны Эритреи, с армией, наступающей из итальянского Сомали.

Третья группа абиссинских войск концентрируется южнее Макале.

Хроника войны

ЛОНДОН, 20. По сообщению «Дейли телеграф», из английского Сомали в Абиссинию ввозится свыше 5 тысяч винтовок.

* * *

РИМ, 20. Вчера из Неаполя отправлено в Восточную Африку 3 тысячи итальянских солдат.

* * *

РИМ, 20. По сведениям газет, Суэцкий канал прошли 3 английских судна, груженые оружием для Абиссинии.

ИНТЕРВЬЮ НЕГУСА

БЕРЛИН, 20. Корреспондент «Фелькишер беобахтер» в Аддис-Абебе получил интервью у абиссинского негуса. На вопрос о возможной основе мирных переговоров, негус ответил:

«Наша любовь к миру, доказательств которой мы дали достаточно, не простирается все же столь далеко, чтобы мы могли взять на себя при нынешних обстоятельствах инициативу мирных предложений, тем более, что дипломатические отношения между нами и Италией прерваны. Вся проблема находится в руках Лиги наций, которая одна в состоянии ее решить».

На вопрос о возможности территориальных уступок со стороны Абиссинии негус возразил:

«Территориальные уступки, которые имелись ввиду, никогда не мыслились как подарок. Речь идет об исправлении границ и обмене территориями, который служил бы как интересам Абиссинии, так и интересам остальных государств. Принятие этих планов привело бы к умиротворению, но мы никогда не признаем односторонних территориальных уступок за счет Абиссинии, чтобы вознаградить страну, которая для собственного обогащения применила силу и нарушила все права».

Сообщение чехословацкого агентства

ПРАГА, 19. Чехословацкое агентство сообщает: «Посланник Польши известил министерство иностранных дел, что президент Польши аннулировал верительные грамоты чехословацких консулов в Кракове и Познани. В чехословацких официальных кругах в этом усматривают чисто репрессивную меру, так как оба консула никогда не давали повода для жалоб со стороны Польши. Консулы после передачи дел заместителям, покинут Польшу».

Нападение на миссию

БЕРЛИН, 21. Сегодня в чехословацкую миссию явились трое неизвестных молодых людей и грубо потребовали свидания с консулом. На вопрос о целях посещения неизвестные стали выкрикивать оскорбительные анти-чехословацкие лозунги, громить обстановку и бить окна в помещении. Пока явилась полиция, неизвестные успели разгромить обстановку двух комнат, разбить 7 окон и три двери. Участники нападения задержаны. Во время нападения один посетитель был ранен.

Марсель Кашен избран в сенат

ПАРИЖ, 20. При голосовании во втором туре сенатских выборов в департаменте Сены избран кандидат народного антифашистского фронта коммунист Марсель Кашен. До сих пор во французском сенате коммунисты не были представлены.

А. И. ЕЛИЗАРОВА-УЛЬЯНОВА

У гроба

21 октября в 10 час. утра открылся доступ к гробу с телом **А. И. Елизаровой-Ульяновой,** установленному в зале заседаний ЦИК Союза ССР (здание ЦИК на Красной площади).

Тысячи трудящихся столицы с траурными знаменами проходили через зал, отдавая последний долг старейшей большевичке, стойкому борцу за коммунизм. У гроба—ближайшие родственники и друзья покойной.

Переживая глубокую скорбь, несут почетный караул Мария Ильинична **Ульянова,** Надежда Константиновна **Крупская.**

Мимо гроба проходят матери с детьми, школьники и пионеры.

Отдать последний долг пролетарскому борцу пришли работники коммунистической академии и института Маркса—Энгельса—Ленина.

Около гроба многочисленные венки. Среди них—венки от ЦК ВКП(б) и правительства, от МК и МГК ВКП(б), института Маркса—Энгельса—Ленина, исполкома и ЦК МОПР, от Марии Ильиничны, Дмитрия Ильича, Виктора и Ольги **Ульяновых** и **Н. К. Крупской,** от журнала «Работница», колхозников и колхозниц Горок, ЦК хлопчатобумажников и других организаций.

* * *

Урна с прахом **А. И. Елизаровой-Ульяновой** 22 октября будет установлена в зале ЦИК СССР, Красная площадь.

Вынос урны из здания ГУМа и проводы праха **А. И. Елизаровой-Ульяновой** на Октябрьский вокзал состоятся 22 октября в 21 час. 30 мин. для похорон в г. Ленинграде, на Волковом кладбище.

Стойкий борец за коммунизм

Жизнь Анны Ильиничны Елизаровой-Ульяновой—прекрасная жизнь неутомимого и стойкого борца за коммунизм.

В тяжелых условиях царского подполья, в боях за великую социалистическую Октябрьскую революцию и строительство социализма Анна Ильинична всегда являлась ярким образцом твердокаменного большевика, отдавшего всю свою жизнь делу великой борьбы рабочего класса за свое освобождение. Анна Ильинична—представитель той старой большевистской гвардии, которая под руководством Ленина и Сталина выросла в мировую коммунистическую партию. Ее славная, замечательная жизнь послужит примером миллионной армии борцов против фашизма, наступления капитала и империалистической войны, за победу мировой пролетарской революции.

Димитров, Мануильский, Куусинен, Пик, Москвин, Стасова, Кирсанова, Гопнер, Цхакая, Анвельт.

(«Правда»).

О составе комиссии по организации похорон тов. А. И. Елизаровой-Ульяновой

Для организации похорон товарища Елизаровой-Ульяновой Анны Ильиничны создана комиссия в составе товарищей Артюхиной, Куликова и Стасевой под председательством товарища Киселева А. С.

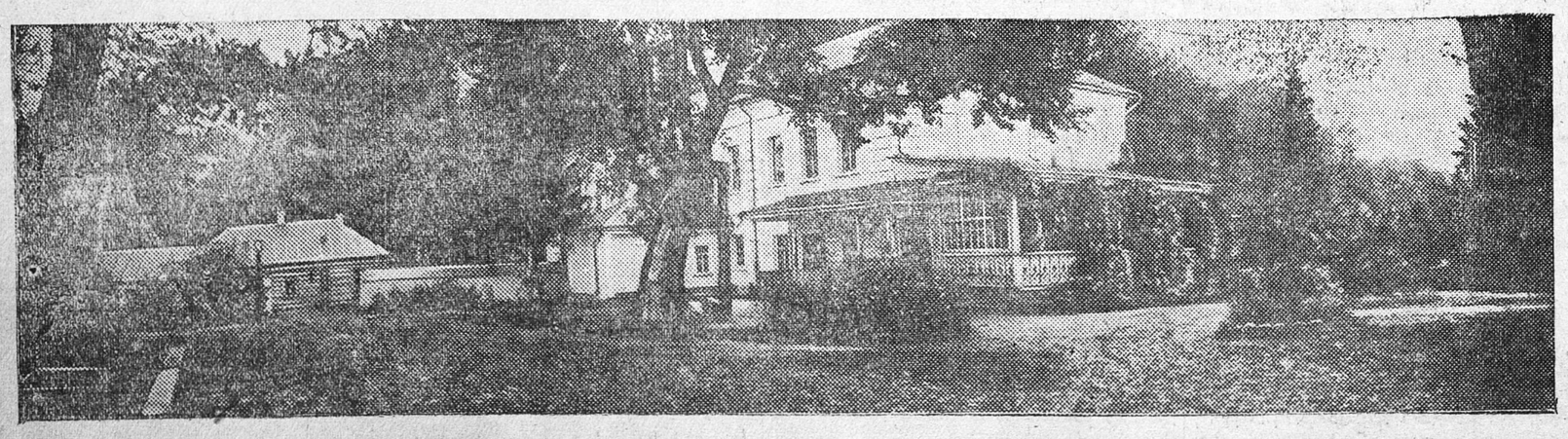

В ноябре исполняется 25 лет со дня смерти великого русского писателя Л. Н. Толстого. Ясная Поляна готовится к юбилею: ремонтируется дом, приводятся в порядок дороги.

Музей подготавливает специальную выставку, отражающую жизнь и творчество Толстого, а также прошлое и настоящее Ясной Поляны.

На снимке: дом и служебные постройки в Ясной Поляне.

Фото САВЧЕНКО (Союзфото).