Из документов прошлого

ПОЛИЦМЕЙСТЕР ПРИКАЗАЛ:—БЕИ!

В курском областном архиве хранится петербургская газета «ПРАВО» за 1905 год. В февральском номере ее описывается кровавое побоище, которое устроила КУРСКИМ учащимся городская полиция.

«12 февраля забастовала классическая гимназия. Ученики вполне мирно направились по Московской улице (ныне Ленинская). С начала направились ко 2-й женской гимназии, но ученицы оказались запертыми и не могли выйти на улицу. Толпа направилась к реальному училищу, и здесь двери оказались запертыми. Ученики потребовали, чтобы их выпустили,—им отказали. Тогда они разбили окна и выпустили сероводород.

Толпа прошла мимо учительской семинарии, женских курсов, фельдшерской школы, где к ним присоединились воспитанники и воспитанницы этих заведений и, наконец, приблизилась к Мариинской женской гимназии. Здесь к ним вышла депутация гимназисток, чтобы сговориться об условиях забастовки. Все время толпу воспитанников сопровождала толпа полиции и стражников. Когда ученики двинулись от Мариинской гимназии к Московской улице, раздается вдруг свисток и громкий приказ полицмейстера: «Резервы вперед! Бей!».

Городовые с шашками в руках и стражники с кулаками набрасываются на толпу учеников и творится нечто ужасное. Пристав Пузанов кричит: «Бей направо и налево». Бьют учеников по лицу и куда попало. Все под ударами падают на землю. Их поднимают за волосы и ударами опять сшибают с ног. Топчут ногами. Одного гимназиста 11 лет, уже сбитого с ног, стражник схватывает за волосы и бьет головой о мостовую.

Спасаться некуда. Пробовали спасаться в под'езде Семеновской библиотеки, но здесь стоял пристав и отшвыривал всех... Убегающих били нагайками. Один околодочный надзиратель обнаженной шашкой разрубил одному гимназисту лицо, другому—пальто.

Когда возмущенная публика обратилась к жандармскому полковнику Велько, стоявшему в числе **зрителей** (подчеркнуто нами. Ред.) с просьбой прекратить побоище, тот хладнокровно отвечал:

— Господа, вы знаете, я человек мирный и ничем помочь не могу.

Вечером избиватели расходились с места побоища и громко похвалялись: «Вот бы и завтра так славно поработать: и водкой угостили и по рублю заплатили».

В ВАЛУЙКАХ ТЕАТРУ НЕ ПОМОГАЮТ

Валуйский колхозный театр уже показал на сцене три капитальных пьесы, не считая постановок малых форм. Начав **«Лауренцией»** по Лопе-де-Вега и **«Шестеро любимых»** — Арбузова, 8 октября приготовлена **«Бесприданница»**— Островского.

В ближайшие дни театр выезжает по колхозам Уразовского района.

Валуйские организации весьма прохладно относятся к своему колхозному театру. Сплошь и рядом из-за отсутствия света в театре срываются вечерние репетиции и спектакли. До сих пор не оборудовано отопление.

Тов. **Сырых** — инспектор райОНО — вместо помощи театру срывает работу. Например, на-днях он заявил, что 12—13 ноября снимет с работы в театре пианистку и направит ее на концерты по своему усмотрению. На энергичные протесты дирекции и режиссуры тов. Сырых заявил, что пианистка «наша валуйская, и мы ее без разговоров возьмем!»

В другом районе, театр встретил бы более любовное и заботливое отношение. **Д.**

Лихачи остаются безнаказанными

Зубовым восхищались все.

— Вот это шофер! С таким парнем приятно проехать. Летит, как птица.

Может быть, эта слава о риковском шофере, как о самом лучшем работнике, и вышла бы за пределы **Веселологанского** района, если бы не случилось несчастья.

Правда, это было давно, но, говоря о последующих случаях, нельзя обойти первый.

Зубов, возвращаясь на легковой машине домой, тренировался в быстрой езде. Долго ли так он ехал—неизвестно, а только, встретив на пути гражданина, сбил его с ног, и, как значится в справке, «прохожий от сильного удара умер».

Через пятнадцать дней состоялся суд. И, с благословения судьи тов. **Губаревой,** Зубова присудили... к шести месяцам принудработ.

Мало?

— Ничего подобного. Это еще много, —скажут жители Воскресеновки. Недавно шофер политотдела совхоза «Тракторист» **Польшин,** развивая на легковой автомашине большую скорость, убил ребенка, за это ему ничего не было. Правда, дело на Польшина завели, но суд не состоялся. И состоится ли? Говорят, что дело уже потеряно (!?!). А Польшин и теперь сидит за рулем.

11 сентября шофер Толоконовской МТС **Косинов** (кстати, не имеющий прав на управление) разбил грузовую машину, ему тоже сошло с рук.

В Воскресеновке так заведено.

Ал. МИТИН.

ЗЕМЛЯКИ ПИШУТ: „БОЛЬШЕВИСТСКИХ ТЕМПОВ НЕ СДАДИМ“

В Восточно-Сибирском крае на строительстве дороги **Нерчинск—Шоноктуй** работает 650 курских колхозников. Все они прибыли сюда по организованному набору, произведенному строительством в Курской области при помощи Обкома ВКП(б) и Облисполкома.

Бригады, составленные из курских колхозников, систематически перевыполняют месячные задания. Многие бригадиры и отдельные колхозники премированы деньгами и ценными вещами.

Первое прорабство, где больше всего работает курских колхозников, получило переходящее красное знамя нерчинского райкома ВКП(б).

Ударные бригады курских колхозников тт. **Меркулова, Лебедева** и других пишут:

— Пусть Курский обком партии и Облисполком будут уверены, что мы, курские колхозники, большевистских темпов борьбы за социалистическое строительство в Восточной Сибири не сдадим, оправдаем полностью возложенное на нас поручение.

ПРЕМИЯ ЗА ЭКОНОМИЮ ТОПЛИВА

Курский пищетрест на своих производствах вводит систему премирования за экономию горючего.

Начиная с октября, кочегары будут получать 50 проц. от стоимости с'экономленного топлива.

На фабриках и заводах создаются бригады содействия, которые будут проводить совещания кочегаров, следить за правильным учетом расходуемого топлива и выдвигать лучших кочегаров к премированию.

ОСЕНЬ

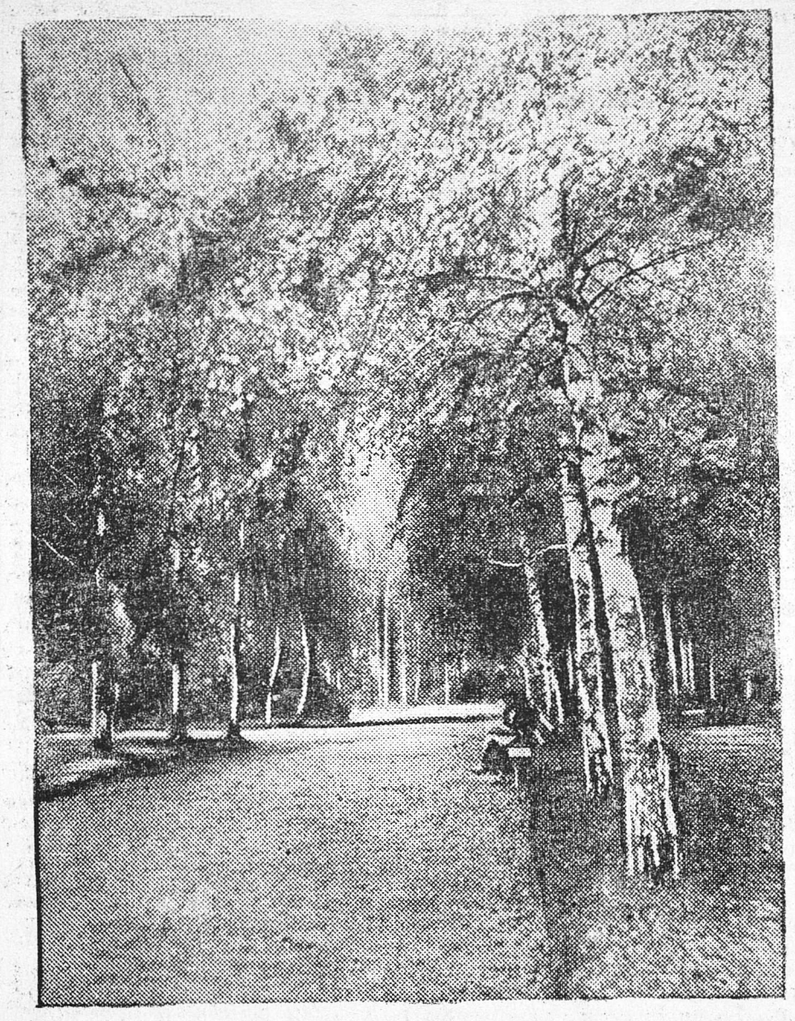

Березовая аллея Пионерского сада. Фотоэтюд БОГДАНЧИКОВА.

Футбол

Курск („Динамо“)—Льгов („Динамо“)

Не считая матчей с Орлом, это—первая встреча в осеннем сезоне, когда лучшая команда города и области встретилась с рядовой районной футбольной командой.

Игра началась инициативой курских футболистов. Однако, несмотря на техническое и тактическое превосходство, куряне в течение 20 минут первого хавтайма не могли добиться результата. Только в конце первой половины игры центр нападения курян—Скоропупов—забил первый мяч.

Несколько прорывов льговцев к воротам курян не увенчались успехом. Первый хавтайм закончился в пользу курян со счетом 1 : 0.

Куряне, игравшие в первом хавтайме в неполную силу, во втором хавтайме почувствовали, что такая игра может привести к весьма неожиданным результатам и стали играть сильнее. В сетку Льгова было забито еще три мяча. Матч закончился победой курян со счетом 4 : 0.

Следует подчеркнуть, что куряне (несмотря на выигрыш) провели игру в вялом темпе. Порою даже не чувствовалось, что областная первоклассная команда играет с малоквалифицированными футболистами района.

Все же льговская команда получила в этой встрече много полезных уроков. К концу игры льговцы стали пасоваться и даже провели несколько серьезных атак, создавая у ворот курян опасные моменты. Эти атаки не дали результата только вследствие отсутствия у форвардов Льгова техники удара по голу. В этом—главнейшая причина поражения льговских футболистов 12 октября.

* * *

Организацию встреч лучших курских футбольных команд с футболистами районов нужно всячески приветствовать. Но такие встречи следует проводить не только в Курске, но и в районах.

А. ЛЕСНОЙ.

ИЗВЕЩЕНИЕ

14 октября, в 6 часов вечера, в парткабинете, состоится лекция профессора Полосина на тему **«Из истории Киевской Руси».**

Приглашаются пропагандисты всех партшкол.

Горком ВКП(б).

Ответ. редактор Вл. КНЯЗЕВ.

СОСТАВЛЕНИИ ХОЗОРГАНАМИ ПЛАНОВ ПОТРЕБНОСТИ В РАБОЧЕЙ СИЛЕ НА 1936 г.

ПОСТАНОВЛЕНИЕ ПРЕЗИДИУМА КУРСКОГО ОБЛИСПОЛКОМА ОТ 3 ОКТЯБРЯ 1935 г.

Президиум Облисполкома **постановляет:**

Обязать все хозорганизации (строительные, промышленные, транспортные, с/хозяйственные, кооперативные и друг.), предполагающие в 1936 г. проводить оргнабор рабсилы для работ в пределах Курской области, под личную ответственность их руководителей представить к 1 ноября с. г. в комиссию по регулированию оргнабора рабсилы при Курском облисполкоме заявки на потребное количество рабсилы для включения в план оргнабора.

Заявка должна быть составлена поквартально и заключать в себе следующие данные: об'ект работы, капиталовложение, об'ем работ в натуральном выражении, предполагаемое наличие рабочих на 1 января 1936 г. и дополнительную потребность в рабочих по кварталам на 1936 год.

Хозорганизации, не представившие к установленному сроку заявок, в план оргнабора рабсилы на 1936 г. включены не будут и тем самым будут лишены права проведения оргнабора рабсилы в 1936 году.

Председатель Облисполкома ЦАРЕВ.
Секретарь Облисполкома КИСЛОВ.

Курский областной государственный ДРАМТЕАТР

14 октября

Премьера П. КОРНЕЙЧУК

ЛЮБОВЬ ЯРОВАЯ

Пьеса в 4-х актах, 6 карт.

Начало в 8 часов.

К окончанию спектакля подаются трамваи как в город, так и на вокзал.

Дирекция.

Кинотеатр „ТЕМП“ ул. Дзержинского, 34 телефон —.

С 13 октября и ЕЖЕДНЕВНО

НАТЭЛЛО

Драма в 7 частях.

В главных ролях: Михаил Чеурели, Ната Вачнадзе, Тернев.

Нач. сеансов: в 5 ч. 50 м., 7 ч., 8 ч. 30 м., 10 часов вечер.

Анонс: **ИСМЕТ.**

Комсомольский кукольный театр улица Жореса, 1, телефон 5—25

С 7 октября и ЕЖЕДНЕВНО

ГРОЗА

Начало сеансов: 4—15, 6—15, 8—15 и 10—15

Анонс: новый звуковой художественный фильм

Дивный сад

КУРСКИЙ ПОЧТАМТ

ставит в известность всех подписчиков на газеты и журналы, что доставка центральных и областных газет

ПРОИЗВОДИТСЯ

с 7 до 9 часов утра; в случае опоздания поезда с центральной печатью или позднего выхода из печати областных газет, таковые доставляются с первой очередной доставкой.

Журналы должны доставляться подписчикам в 48-часовой срок с момента поступления в Курск, а массово-партийные журналы в 24-часовой срок.

Все письменные и устные жалобы на несвоевременную и неаккуратную доставку печати направляйте в бюро жалоб курского почтамта. Все жалобы должны быть полностью удовлетворены в 48-часовой срок.

Дирекция.

579

КУРСКИЙ ОБЛПОТРЕБСОЮЗ —:ОБ'ЯВЛЯЕТ:—

прием на двухмесячные курсы по подготовке директоров сельских магазинов, торгующих товарами сложного ассортимента.

Принимаются лица, имеющие практический стаж торговой или организационно-хозяйственной работы.

Заявления направлять в группу кадров облпотребсоюза (г. Курск, ул. Добролюбова, 20) с приложением:

1. Справки о социальном происхождении и последнем месте работы; 2. Копии трудового списка, а при невозможности—указать в заявлении занимаемые должности за последние 3 года (место работы, название учреждений, длительность) и партийную принадлежность.

Желательно приложить характеристику учреждения или общественных организаций.

Курсанты обеспечиваются стипендией 10—10 руб. в месяц и бесплатным общежитием. Место проведения курсов: г. Курск и г. Льгов.

Все справки можно получить в группе кадров облпотребсоюза, а в районах в райпотребсоюзе.

Прием заявлений до 20 октября с. г. 581

СОГЛАСНО ПОСТАНОВЛЕНИЯ ВЦИКа от 10 сентября 1935 года,

областное общество помощи инвалидам войны больным, раненым и демобилизованным красноармейцам облоблком при облСО ликвидируется.

Срок предъявления претензий с 13 октября по 16 октября 1935 года.

3—1 580

Для посадки в осенний период 1935 г. курский горземотдел

ИМЕЕТ ПЛОДОВЫЙ МАТЕРИАЛ

для садов: груши, яблони и вишни разных сортов, а также и декоративные деревья.

Заявки принимаются до 15-X? ул. Ленина 3, комната № 12.

Горземотдел.

3—? 581

—:ЗАЯВКИ:— на несмываемые **ПОРТРЕТЫ** на полотне, бюсты вождей, замена на атласскистями к Октябрьским торжествам, принимает госкультснаб в магазине № 12: Курск, Ленина, 3.

3—2 578

ПРОПАЛА ЛОШАДЬ вороной масти, конь 7 лет (без примет), принадлежащий подсобному хозяйству НКВД при станции Колонтаевка Зап. ж. д. Знающих просят сообщить по адресу за вознаграждение.

2—2 576

По Курску и области

ИНТЕРЕСНЫЕ ДЕТСКИЕ ИГРУШКИ

Магазин детских игрушек горта имеет сейчас интересные новые игрушки. Есть телефон, с помощью которого можно вести переговоры на 3 километра, есть самодвижущиеся автомобили и танки, патефоны, масса сложных конструктивных игр как деревянных, так и металлических.

Новые магазины

В октябре в Курске откроется несколько новых магазинов.

На улице Дзержинского открывается магазин кондитерских изделий. Второй магазин по улице Ленина, 22 открывает маслопром.

Мясокомбинат готовит к сдаче в эксплоатацию два новых магазина колбасных изделий. Один будет открыт по улице Дзержинского, № 44 и другой —в Кировском районе.

В бывшем помещении Торгсина (под Ленинградской гостиницей) подготавливается к открытию магазин «Гастроном» с большим выбором винно-гастрономических товаров.

БЕЛАЯ ВОДИЧКА

До сих пор на курских базарах нет лабораторий по установлению пригодности молока, поступающего в продажу.

Мне пришлось бывать в районных городах таких, как Бердянск, Мариуполь. Там продавец, не имеющий контрольного ярлыка на посуде, молоко не продаст. А у нас, в Курске, владельцы коров научились ловко обманывать несовершенный ходячий контроль и попрежнему рабочий часто приносит домой вместо молока белую водичку.

РОМАНЕНКО.

ЧУДОВИЩЕ-МАТЬ

В июле в детский сад № 27 привели ребенка шести лет. Это было жалкое, замученное существо, настолько грязное и вшивое, что его страшно было вводить в комнаты. Мальчика звали **Юра Аксенов.**

Заведующая садом послала руководительницу Ферапонтову познакомиться с домашними условиями ребенка. Ферапонтова увидела жуткую картину бесчеловечного отношения родителей к своим собственным детям.

Аксеновы имеют дом, оба работают. Отец—телеграфистом на станции Курск, мать—смазчицей в вагонном депо на этой же станции. Зарабатывают вдвоем в месяц 230 рублей, но дети (их трое) полуголодные, полураздетые бродят по домам, выпрашивая «копеечку» или «кусочек хлеба».

Мать в дни зарплаты покупает для себя молоко и белый хлеб, отец—водку, а детей гонят побираться.

Причем особенно возмутительно, нечеловечески жестоко ведет себя по отношению к детям мать. Как-то зимой, в вьюгу, она их всех трех выгнала раздетыми на улицу побираться. Возмущенные соседи, увидев дрожащих, полураздетых детей, начали ее ругать:

— Ты с ума сошла! дети погибнут.

Аксенова усмехнулась и сказала:

— Ничего, пусть привыкают...

Один ребенок после этого издевательства заболел и умер.

Эта чудовище-мать часто жестоко, до синяков избивает детей только потому, что у нее «дурное настроение». С мужем они постоянно при детях дерутся, отвратительно ругаются, при чем мать в бесстыдной ругани далеко превосходит отца.

Спят дети на голом полу. Вши едят давно немытые исцарапанные, покрытые синяками тельца.

Детсад сообщил об этих «родителях» горОНО, который направил к Аксеновым комиссию. Комиссия опросила детей и соседей и подтвердила правильность сообщения Ферапонтовой.

Дело об Аксеновых направлено в прокуратуру. ГорОНО требует, чтобы дети были отобраны от Аксеновых.

Мать-Аксенова предается суду.

КИЛИ.

К ЮБИЛЕЮ ТОЛСТОГО

Городские библиотеки ведут большую подготовку к предстоящему юбилею **Л. Н. Толстого.**

В библиотеке союза кооперации и госторговли организуются большие выставки произведений Толстого, намечен литературный вечер. Городская библиотека развернула систематическую работу с читателем, организуется ряд выставок, отражающих жизненный путь Толстого, критические труды, статьи В. И. Ленина о Толстом и т. д.

А. КОРОЛЕВА.

КОЛХОЗНЫЕ ДОХОДЫ

(От нашего корреспондента)

Колхозники Прохоровского района в этом году, в результате честного труда на колхозных полях, получают за свою продукцию 5 миллионов рублей деньгами. Эти деньги распределяются так: за сахсвеклу—3 миллиона, за фрукты—1 миллион и за сортовые семена—1 миллион рублей.

Колхоз «Победа» за высококачественные морковные семена получит 200 тысяч рублей, колхоз «Путь Ленина» за сахарную свеклу получает 110 тысяч рублей и один вагон сахара, за семена сахарной свеклы 78 тысяч рублей.

ЛЯПИН.

СЕЛЬСКАЯ ЭЛЕКТРОСТАНЦИЯ

Колхозники Защитинского сельсовета, Щигровского района, собрали 2.000 рублей на установку динамо-машины для своей электростанции.

Строительство электростанции проходит в порядке выполнения наказа избирателей. Первые лампочки должны будут загореться в клубе, неполной средней школе, больнице, сельсовете, в правлениях и базах колхозов **«Ильич», «Победитель», «Гигант»** и др.

СОВХОЗНЫЙ САМОЛЕТ

Комсомольцы и молодежь, работающая в Ширковском совхозе, Большесолдатского района, на собранные средства приобрели самолет.

Сейчас в совхозе создается летная школа, где молодежь без отрыва от производства будет обучаться летному делу.

4.800 ПАСЕК

В последние годы в Курской области усиленно развивается пчеловодство.

По данным областной пчеловодной конторы, сейчас в области имеется 450 тысяч семейств пчел, из них 310.000 семейств находятся в 4800 колхозных пасеках.

ИЗОБРЕТЕНИЕ СЛЕСАРЯ РОЩУПКИНА

Слесарь Беленихинской МТС т. **Рощупкин** сконструировал станок для обточки тракторных вкладышей.

Изобретение тов. Рощупкина имеет большое значение, так как, кроме большой экономии металла, оно ускоряет обточку вкладышей в 2—3 раза.

Киоски в школах

Культснабсбыт организовал в шести школах небольшие киоски по продаже школьных письменных принадлежностей —резинок, карандашей, тетрадей, перьев, блокнотов и пр. В октябре в школах открывается еще 8 таких же киосков.

СРЕДНЕЕ ОБРАЗОВАНИЕ КОЛХОЗНОЙ МОЛОДЕЖИ

По инициативе оргбюро ЦК ВЛКСМ по Курской области 15—20 октября открываются 53 школы среднего образования для рабочей и колхозной молодежи.

В этих школах будут учиться до 6000 молодых парней и девушек.

НА МЕСТЕ ЦЕРКВИ—ШКОЛА

В селе Новоселовке, Беленихинского района, на месте бывшей церкви, заканчивается строительство большого здания неполной средней школы.

ДВА УЧИТЕЛЯ НА ВСЮ ШКОЛУ

Мало заботится о школе колхоз **«Красная Березовка»,** Борисовского района.

Дров нет, сарая и погреба нет, школа не огорожена.

Учителя, зная о плохих условиях в березовской школе, не хотят в этом селе работать.

В неполной средней школе осталось два учителя. Из-за отсутствия преподавателей первые классы пришлось распустить.

КОЛХОЗНИКИ.

БЕГА

ПОБЕДИТЕЛИ—„ЧАРОДЕИ ЗЛЫНСКИЙ“ И „ОСЕТИЯ“

12 октября был последний день испытаний рысистых лошадей и тяжеловозов на курском ипподроме.

В программе было 22 рысистых заезда и 6 заездов-испытаний тяжеловозов и рысаков на максимальную грузоподъемность.

В заезде четырехлетних кобыл **«Осетия»** под управлением московского наездника **Семичева Н. Р.,** несмотря на неблагоприятные условия (была жесткая дорожка), установила новый рекорд для четырехлеток. Она прошла 1600 метров в 2 минуты 13 секунд. Эта победа была встречена громом аплодисментов публики.

Вместе с «Осетией» шел рекордист курского ипподрома «Чародей Злынский», в прошлом прошедший дистанцию в 1600 метров за 2 минуты 10 секунд. На этот раз «Чародей Злынский» пришел только на полголовы впереди «Осетии».

При проводке «Чародея Злынского» и «Осетии», публика долго и тепло приветствовала победителей.

Московский наездник Семичев выиграл новый приз на «Дипломатке», которая дистанцию в 3200 метров при наступившей темноте прошла за 5 минут.

Очень интересно прошел розыгрыш приза на закрытие сезона. В этом заезде участвовали 3 лошади: **«Кречет»**—колхоза «Борец», Щигровского района (наездник Козловский), **«Грач»** — колхоза им. Мичурина, Обоянского района (наездник Славин), и **«Надик»** — колхоза «Заря мира», Должанского района (наездник Гринев). Лошади шли на дистанцию 3200 метров. «Надик» за 4 минуты 37 секунд установил новый рекорд на курском ипподроме.

Старого, покрытого сединою наездника Гринева и рекордиста «Надика» публика приветствовала долго несмолкающими аплодисментами.

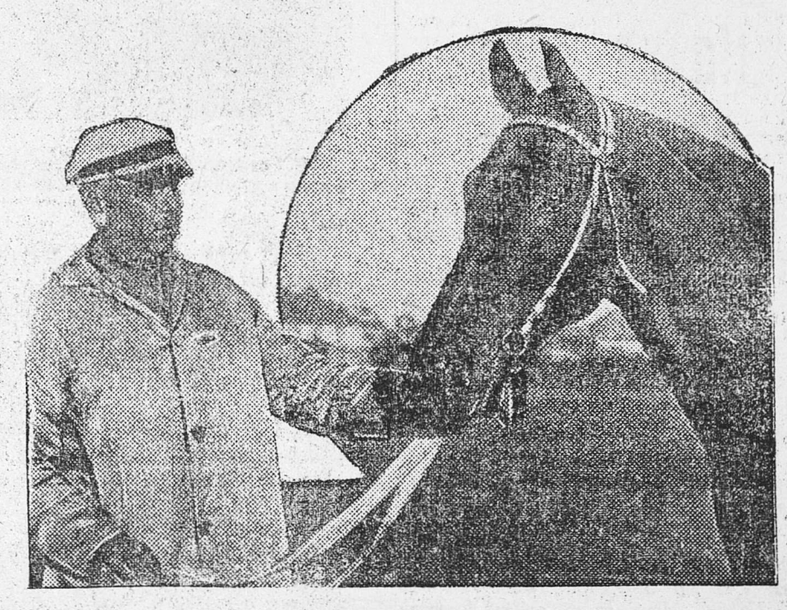

Рекордист курского ипподрома «Чародей Злынский» с наездником Козловским.

Очень хорошо в первой группе оба гита выиграл **«Трибунал»,** в руках наездника Михнева прошедший свою дистанцию в 2 минуты 17 секунд.

Приз управления коневодства облЗУ выиграла двухлетняя кобыла **«Стройная».** Дистанцию в 1600 метров она прошла в 2 минуты 52 секунды.

Очень хорошо прошел заезд для жеребцов всех возрастов, в котором участвовали **«Танец», «Бетон»** и **«Громодник».** Оба гита выиграл «Бетон» под управлением наездника Мельгунова, он прошел дистанцию в 2 минуты 18 секунд.

При испытаниях на максимальную грузоподъемность в этот день больше всех поднял рысак **«Коммунар»,** который за 4 минуты 23 секунды прошел расстояние в 517 метров и поднял груз в 4690 килограммов.

П. ДАНИЛОВ.

ТЕЛЕФОНЫ РЕДАКЦИИ: заместитель ответственного редактора **65,** ответственного секретаря **5-39,** партийного отдела **5-09,** сельскохозяйственного отдела **4-25,** отдела информации **5-64** (два звонка). Все телефонограммы направлять в отдел информации по телефону **5-64.** Редакция начинает работу с 11 ч. дня. Адрес: Ленина, 77.

Упол. облита Ф. 16456. Тираж 67.200. Курск, Гостипография им. К. Маркса, Золотая, 15. тел. № 2-09.