По Курску и области

НАВСТРЕЧУ XVIII ГОДОВЩИНЕ ОКТЯБРЯ

Рабочие, служащие, инженерно-технические работники курской трикотажной фабрики включились в производственный поход им. XVIII годовщины Октябрьской революции и взяли на себя обязательство:

— Перевыполнить производственный план на 10 проц., снизить себестоимость продукции на 3 проц., повысить производительность труда на 5 проц.

* * * **В. ЕСЬКОВ.**

Общее собрание рабочих, инженерно-технических работников и служащих мельзавода № 20 Союзмука (Глушковский район) постановило: включиться в производственный поход им. XVIII годовщины Октябрьской революции и вызывает все мельницы Курской области последовать их примеру.

По поручению общего собрания:
ДОЛГОВ, КРАВЦОВ, ХОРЦЕВ, ПЫЛЕНКО и БИРЮКОВ.

Областной конкурс совхозов

В области проводится **конкурс совхозов,** организованный **Наркомпищепромом.** В условия конкурса входит перевыполнение совхозами промфинпланов (полеводство и животноводство), своевременная и полная сдача государству хлеба, выполнение и перевыполнение планов сдачи свеклы, масла, мяса, овощей, табаку и т. д., снижение себестоимости продукции, безубыточность совхозов и т. д. Особо подчеркивается важность механизации всех работ и культурно-бытового обслуживания рабочих.

Установлены премии для совхозов: персональные для их руководителей, специалистов, бригадиров, лучших ударников и ударниц.

„ЧЕРВЕЦ"

В этой книге, изданной в 1764 году Академией наук и описывающей природу России между Днепром и Доном, автор упоминает о насекомом «червец».

«Червец», по немецки «иоганнес-блют», по латыни «кокус-полонорм», распространен в степях, где почва не очень жирная. Насекомое это откладывает яйца на корнях растения «полигонум минус» (из семейства гречишных), эти яички дают прекрасную естественную красную краску. Жизнедеятельность яйца начинается в первых числах июля (до этого оно представляет собою сухое вещество) и именно в это время оно имеет ценность. Собрав яйца в конце июля, им дают затвердеть на воздухе, затем толкут и растворяют с помощью квасцов. Таким образом получается яркокрасная краска, не линяющая, устойчивая против солнца. В старину местные женщины окрашивали ею шерсть и нитяную пряжу для ковров и попон, для вышивок на платьях, скатертях и полотенцах.

В 1741 г. на суконной фабрике Полотина в Москве производились опыты, которые показали, что один фунт краски из «червеца» равен полфунту дорогой американской кошенилевой краски.

В книжке одного из знатоков Курского края **Сенаторского,** изданной в 1921 г., в качестве полезных насекомых упоминается «кошениль низшего разряда», повидимому, то же самое, что и «червец», описанный еще в 1764 году.

В некоторых районах нашей области развито ковровое производство. Есть сведения, что и сейчас ковровые мастерские употребляют какую-то краску местного производства.

Научный сотрудник облмузея
В. САМСОНОВ

МИТОГЕНЕТИЧЕСКОЕ ИЗЛУЧЕНИЕ

11 октября в медицинском институте состоится второй научный доклад кандидата медицинских наук тов. **Новикова** на тему: «Митогенетическое излучение в животном организме». Эта тема, выдвинутая и разработанная школой крупного советского ученого проф. **Гурвича,** представляет большой научный интерес.

Как известно, проф. Гурвичу около 15 лет назад удалось установить в корешках лука наличие особых излучений, способствующих размножению клеток (митогенез — размножение клеток). Это открытие имеет исключительно большое значение в понимании ряда биологических процессов, оно послужило исходной точкой для научных работ советских и иностранных ученых.

Тов. Новиков намерен осветить не только собранные им экспериментальные данные, но и дать картину общего состояния данного вопроса в настоящее время. Существует уже большой материал, показывающий, что митогенетическое излучение может быть использовано и в клинической области, т. к. кровь некоторых больных (рак, малокровие и др.) дает иную степень излучения, нежели кровь здоровых людей.

Е. К.

ПОЕЗДА ПОЙДУТ ПО НОВОМУ РАСПИСАНИЮ

В связи с сокращением движения пассажирских поездов и началом регулярного движения трамвая (город — Ямская) курская городская ветка с 12 октября изменяет расписание прибытия и отправления веток.

По новому расписанию из Ямской первая ветка отходит в 6 час. 55 мин. и последняя из города в 24 часа.

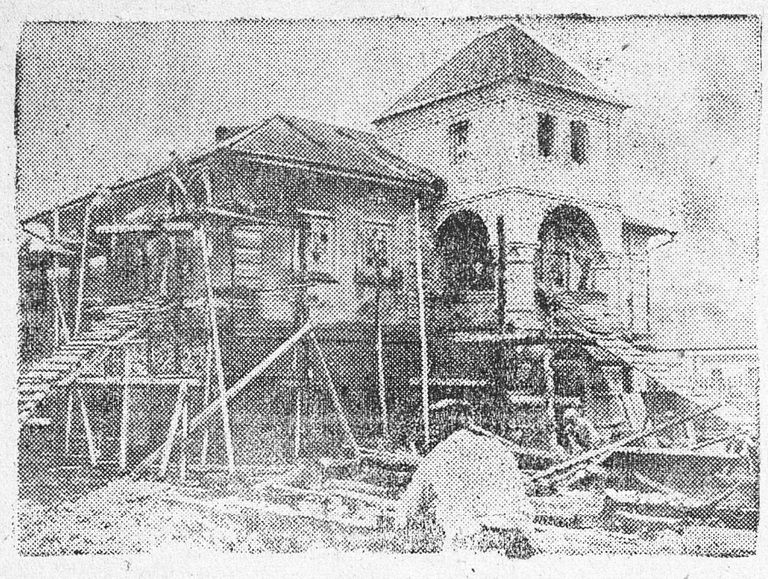

Реставрация бывш. дома боярина Ромодановского, предназначенного для музея. Ремонт дома будет окончен к октябрьским торжествам.
Фото БОГДАНЧИКОВА.

Доски и стекло в индивидуальной продаже

Наступает зима. Во всех домах спешат закончить ремонт квартир.

Для индивидуального снабжения жителей Курска лесным материалом на Покровском базаре имеется склад Союздревсбыта. Сюда за досками, шпеевкой и дранкой идут рабочие и служащие. За III квартал складом продано древесины на 451500 рублей.

Стеклом в III квартале торговали магазины горрабкоопа и горта. Сейчас они отпускают 1—2 листа в одни руки.

Масляную краску, кроме белил, которые являются дефицитными, можно найти во всех москательных магазинах курснаба, потребсистемы, жилсоюза.

ФАРМАЦЕВТИЧЕСКИЙ ЗАВОД

Курское аптекоуправление к 1 октября оборудовало и пустило в эксплоатацию фармацевтический завод.

Заводом освоено производство кофеина, ранее ввозимого из-за границы. Одновременно пущена в эксплоатацию мастерская по ремонту и никелировке хирургического инструментария.

КУЛЬТТОВАРОВ НА 1200 тыс. РУБЛЕЙ

На протяжении IV квартала для райкультмагов области поступит различных товаров на 1200 тысяч рублей. В эту сумму входит на 80000 рублей детских игрушек и на 300000 руб. школьных и канцелярских принадлежностей.

ГОТОВЯТСЯ К ГОСУДАРСТВЕННОМУ ТЕХНИЧЕСКОМУ ЭКЗАМЕНУ

Больше тысячи рабочих и специалистов на строительстве вторых путей **Валуйки—Пенза** охвачены технической учебой.

700 человек усиленно готовятся к государственному техническому экзамену.

Разведение форели в курских прудах

Экономический совет РСФСР принял постановление о развитии прудового хозяйства. В течение ближайших двух лет Наркомместпрому и Наркомзему РСФСР предложено значительно расширить существующие площади прудового хозяйства. Наряду с разведением в прудах рыбтрестов культурного карпа предложено ввести выращивание в прудовых хозяйствах форелей. В числе других областей форель должна выращиваться и в Курской области.

В 1936 году в Курской области, по постановлению ЭКОСО, должно быть организовано одно племенное рыбное хозяйство. Всем совнаркомам автономных республик, краевым и областным исполкомам предложено закрепить за колхозами и совхозами все пруды, находящиеся на их территории и пригодные для рыбного хозяйства.

КТО ПОМОЖЕТ ХОЛОДОВОЙ?

Вдова рабочего Наталия Васильевна Холодова, несмотря на крайнюю нужду в дореволюционное время, приложила все силы, чтобы научить грамоте сына.

В настоящее время Иван Михайлович Холодов — бухгалтер сахзавода «Спартак», Обоянского района.

Пока Наталия Васильевна была в силах выполнять обязанности домашней работницы — сын кормил старуху, разрешая ей питаться крохами со своего бухгалтерского стола, но когда ей перевалило за 60 лет и она ослепла, любимый сын Ваня выгнал мать.

Слепая старуха поселилась в г. Обояни. Добрые люди посоветовали Наталии Васильевне обратиться за помощью в народный суд.

И вот 5 июля 1935 года в нарсуд Обоянского района поступило заявление Холодовой Н. В. по иску к сыну-бухгалтеру сахзавода «Спартак» Холодову Ивану Михайловичу. 10 июля 1935 года нарсуд требует от дирекции сахзавода «Спартак» справку о получаемой Холодовым зарплате. Дирекция молчит. 25 августа нарсуд вторично требует ту же справку. Дирекция не отвечает. В сентябре нарсуд передает свое требование о той же справке через милицию Обоянского района, но справки нет и до сих пор.

9 сентября слепая старуха нащупывает дверь кабинета районного прокурора.

— Подайте заявление,—требует прокурор.

Того же 9 сентября Наталия Васильевна подает заявление прокурору.

— За результатом придете на днях, —следует ответ.

20 сентября старухе отвечают: «Дело не рассматривается ввиду того, что сахзавод «Спартак» не выдает необходимой нарсуду справки о зарплате вашего сына.

Товарищи прокурор, судья и прочие обоянские начальники уперлись головой в молчаливое спокойствие дирекции. Дальше они не знают, что им нужно делать. Может быть, за это дело возьмется облпрокуратура?

Кто-то должен помочь слепой старухе-матери Наталии Васильевне заставить неблагодарного сына обеспечить ее старость.

Когда дело будет разбираться в суде, надо не забыть и о бездушных бюрократах из дирекции сахзавода «Спартак» и обоянских законниках: судье и прокуроре.

Ал. МИТРОФАНОВИЧ.

НАЧАЛО ПОЛОЖЕНО

Грязь, холод, брань и озорство—вот что видели строительные рабочие Курска в прошлом году в своем клубе по улице Ленина.

В этом году был произведен ремонт помещения клуба. Начали работать кружки: шахматный, под управлением шахматиста Михаленко, музыкальный (струнный и духовой оркестры) и драматический.

Каждый кружок имеет свою комнату. Есть в клубе комната отдыха, где можно почитать газету и взятую из библиотеки книгу.

Кружки ликбеза подготовляют уже третий выпуск ликвидировавших неграмотность строителей.

Есть одна вещь, о которой с горечью вспоминают члены союза строителей. Это физкультурный зал. В прошлом году его передали артели «Печатник» под типографию. Сейчас негде будет заниматься физкультурному кружку.

15 октября начнут работать профкружки, которые подготовят к 1 ноября цеховых профоргов, профделегатов и общественных инспекторов. Для повышения технических знаний строителей, при каждой стройке с 1 ноября открываются кружки техучебы под руководством техников и прорабов.

Хорошая работа клуба привлекла к себе строителей. 6 октября на лекцию профессора Полянского пришло 500 человек.

В сентябре в клубе было 4 кинопостановки, две медицинских лекции, два концерта.

Начало положено, клуб стал на правильный путь обслуживания строителей.

Н.

МЕДЛЕННО И НЕВЕРНО

В «бывшем» фойе — баррикады из стульев, столов и пальм. Лавируя, как гимнаст, в узких переулочках, можно добраться до зрительного зала. Хаос и разрушение — несомненно, здесь идет ремонт. Разломано отверстие в потолке, разобрана часть пола, большая яма выкопана в грунте, несколько рабочих занято подготовкой лесоматериала. Это—здание первого совкино в Курске, наконец-то, вступившее в ремонт.

Только 22 сентября были начаты ремонтные работы. Лето прошло даром, пока кинотрест размышлял о том, откуда взять: сначала деньги, потом лес, а теперь, когда есть и то и другое,—нехватает рабочей силы.

— Когда вы рассчитываете закончить ремонт? — поинтересовались мы у прораба тов. **Максимова.**

— К 7 ноября. Рабочие взяли на себя обязательство — работать ударными темпами.

— Позвольте, а вы, как руководитель работ, считаете этот срок выполнимым?

— Откровенно говоря, нет. У нас нехватает рабочей силы.

Кинотеатр будет расширен до 800 мест. Увеличение зрительного зала достигается за счет неиспользованного раньше пространства за экраном. Проект переоборудования кинотеатра, выполненный инженером **Масленниковым** (проектконтора), несколько странно решает проблему зрительного зала. Экран по этому проекту будет расположен между двумя совершенно ненужными выступами, которые уменьшают и безобразят зал, а кроме того, противоречат основным законам акустики.

Е. К.

ИЗВЕЩЕНИЕ

13 октября, в 6 часов вечера, назначены занятия пропсеминаров по докладу тов. **Берия.** Занятия пропсеминаров проводятся: кружки истории ВКП(б)—в здании ВКСХШ, кандидатские школы и кружки ленинизма—в здании пединститута.

Явка всех пропагандистов обязательна.

ГОРКОМ ВКП(б).

Ответ. редактор Вл. КНЯЗЕВ.

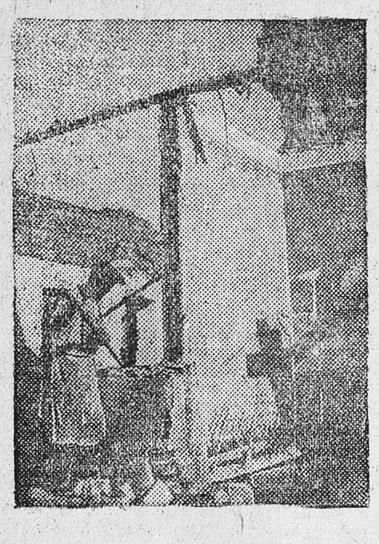

Разборка старых торговых рядов по ул. Марата, для расширения площади сквера у Красной площади (Курск).
Фото ГОВОРОВА.

Рационализатора не поощряют

На круглых вязальных машинах курской трикотажной фабрики, по предложению рационализатора тов. **Сергеева,** устанавливаются зеркала. Работницы будут иметь возможность все время наблюдать за качеством ткани в процессе вязанья и своевременно замечать брак.

Администрация фабрики предложение тов. Сергеева мариновала свыше года. Даже теперь, когда уже начата установка зеркал, тов. Сергеев никакой премии не получил.

ЛОВКОСТЬ РУК

Коммерческий человек директор мценской школы-десятилетки! Он распорядился продавать учебники, уже бывшие в употреблении по такой же цене, как новые. Учебник древней истории разорвали на 2 книжки (для пятых и шестых классов) и продают по рублю, а стоил он новый всего 1 р. 30 коп.

Есть семьи, у которых дети учатся и в 5-м и 6-м классах. Они просят не губить книжку, не разрывать ее. Но так как на такой «сделке» администрация школы теряет семь гривен, дети получают отказ.

КОРРЕСПОНДЕНТ.

ПРЕДПОЛАГАЕМЫЙ ДОКЛАД

—Восемь тринадцать! ГорОНО? Примите телефонограмму. Завтра в 11 часов ваш доклад в школьном секторе облОНО о занятиях по физкультуре в курских школах.

Весь день носился инструктор горОНО по городу, весь день «висел» секретарь на телефонной трубке. К концу дня сведения были готовы. Вот они:

«Школа № 1—занятия начались только 15 сентября. Спортивного зала нет.

Школа № 2—зал есть, но преподаватель в отсутствии. Занятия еще не начались.

Школа № 3—зал есть, но преподавателя послали только вчера.

Школа № 4—зал еще оборудуется, преподавателя послали только 15 сентября.

Школа № 5—зал еще оборудуется, занятия идут пока на стадионе.

Школа № 6—есть, преподаватель в отпуску. Занятия еще не начались.

Школа № 7. Нет ни зала, ни преподавателя. Занятия вероятно в этом году не начнутся.

Школа № 8—преподавателя послали 20 сентября.

Школа № 9—занятия еще не начинались. Преподаватель только приехал вчера из Москвы.

Школа № 11—к занятиям не приступали. Преподаватель в отпуску.

Школа № 12—зала нет. Преподаватель был, а сейчас нет, уехал в Москву на курсы.

Школа № 15—занятия еще не начинались. Преподаватель в Москве. Зал предполагаем иметь.

Школа № 16—спортоборудования нет, зала нет, двора нет. Преподаватель (она же и делопроизводитель) есть.

Школа № 20—комнаты нет, площадки нет, оборудования нет, преподаватель по совместительству.

Зав. горОНО Фокина, прочитав эти сведения, была чрезвычайно взволнована...

* * *

Признаемся—немножко приврали. Никто не был взволнован, никакой телефонограммы не было, никто не интересовался, как идут занятия по физкультуре в школах. Остальное сущая правда. Сомневающиеся, загляните в школы сами!

БОЧАРОВА.

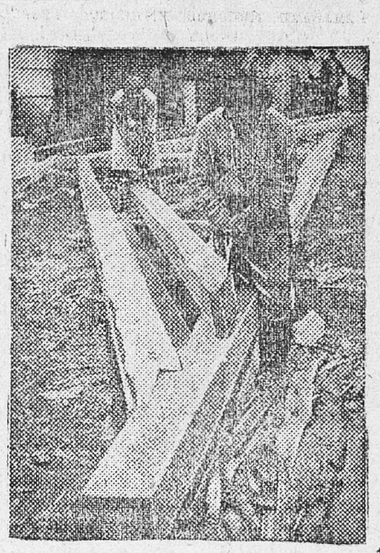

Начался капитальный ремонт 1-го звукового кино. Зрительный зал будет расширен с 600 до 800 мест. На снимке: подготовка строительных материалов.
Фото ГОВОРОВА.

ПРОИСШЕСТВИЯ

Пьяный шофер. 5 октября на Солянке шофер курского горта **Круглов** на грузовой машине № 19-26, развив скорость в 70 км в час, налетел на встречный обоз и тяжело ранил одну лошадь.

При задержании оказалось, что шофер был в нетрезвом состоянии.

Карманные кражи. 6 октября было совершено 6 карманных краж на общую сумму в 500 рублей, вместе с деньгами похищено много документов и на 800 рублей облигаций. В двух случаях воров удалось задержать. Остальные скрылись. Ведется следствие.

Украли велосипед. Юлия Ивановна Кузьминская 5 октября оставила свой велосипед в коридоре здания железнодорожного рабфака. Когда она окончила свои дела и вышла, велосипеда уже не было. Приняты меры для розыска вора.

Задержан вор-рецидивист. Вор-рецидивист Парфенов С. М., дважды судившийся за кражи, 5 октября был пойман в магазине ЗВК по улице Дзержинского в тот момент, когда он украл из кармана покупательницы В. П. Ермолаевой 40 рублей.

Парфенов—деклассированный элемент, не имеющий определенного местожительства и занятий.

* * *

Против разрушенной церкви, по улице Радищева, 7 октября постовым милиционером был найден труп новорожденного ребенка. Мальчик был завернут в грязную тряпку и брошен прямо на тротуар.

Труп отправлен в отделение нарбольницы. Ведется расследование.

* * *

На-днях в реке Везелке (Белгород) обнаружен труп ребенка примерно шестимесячного возраста. К розыску преступника приняты меры.

О СОСТАВЛЕНИИ ХОЗОРГАНАМИ ПЛАНОВ ПОТРЕБНОСТИ В РАБОЧЕЙ СИЛЕ НА 1936 г.

ПОСТАНОВЛЕНИЕ ПРЕЗИДИУМА КУРСКОГО ОБЛИСПОЛКОМА ОТ 3 ОКТЯБРЯ 1935 г.

Президиум Облисполкома **постановляет:**

Обязать все хозорганизации (строительные, промышленные, транспортные, с/хозяйственные, кооперативные и друг.), предполагающие в 1936 г. проводить оргнабор рабсилы для работ в пределах Курской области, под личную ответственность их руководителей представить к 1 ноября с. г. в комиссию по регулированию оргнабора рабсилы при Курском облисполкоме заявки на требное количество рабсилы для включения в план оргнабора.

Заявка должна быть составлена поквартально и заключать в себе следующие данные: об'ект работы, капиталовложение, об'ем работ в натуральном выражении, предполагаемое наличие рабочих на 1 января 1936 г. и дополнительную потребность в рабочих по кварталам на 1936 год.

Хозорганизации, не представившие к установленному сроку заявок, в план оргнабора рабсилы на 1936 г. включены не будут и тем самым будут лишены права проведения оргнабора рабсилы в 1936 году.

Председатель Облисполкома ЦАРЕВ.
Секретарь Облисполкома КИСЛОВ.

Тросна сегодня и завтра

Глухое в прошлом село Тросна, теперь—районный центр. Когда-то через село протекал небольшой ручей. Сейчас тросняицы построили плотину и всю низину заполнили ключевые воды, превратив ее в огромное озеро.

В центре села—огромная площадь, единственной крупной постройкой на которой была деревянная церковь. Теперь церковь перестраивается под районный клуб, в котором будет зрительный зал на 500 мест, комнаты отдыха, библиотека, зимний тир и т. д.

На центральной площади развернулось строительство жилых домов. К годовщине Октябрьской революции часть домов будет отстроена и заселена. Но многое еще предстоит сделать в будущем. На очереди постройка пожарной каланчи, бани, аптеки, парикмахерской.

* * *

Бойко торгует недавно открытый в специально выстроенном здании универсальный магазин. В магазине посудный, парфюмерный, галантерейный, обувный и другие отделы. Есть шорные изделия, готовое платье и даже мебель.

Свыше 10 тысяч покупателей обслужил этот магазин за полтора месяца. Более чем на 100 тысяч рублей продано различных товаров колхозникам. Большой спрос на готовое платье, мануфактуру, посуду, школьные принадлежности.

* * *

Окрестности Тросны утопают в зелени. В колхозных садах Троснянского района свыше 30 ценнейших сортов яблок и груш.

Впервые в этом году колхозники получают на трудодни фрукты. В отдельных колхозах (**«Красный Октябрь», «Труд»**) колхозники получили по несколько центнеров яблок.

Нередко в самых глухих деревушках района можно встретить громадные «Зисы» с пятизначным номером на буферах и надписью на трафаретке—«Ленинград». Это—грузовики заготовительных организаций ленинградских заводов, приехавшие покупать фрукты. Фрукты здесь дешевые—от 4 рублей 50 коп. до 6 руб. центнер.

* * *

Издавна троснянцы сеют коноплю. Работали женщины, выдергивая замашку и матерку на конопляниках князя Потемкина, трепали тресту, добывая волокно помещику Глазунову, давили масло из конопляного семени на кулацких маслозаводах.

И только после коллективизации стали крестьяне по-настоящему работать, для себя. Выгодность нового, колхозного строя теперь поняли и оценили и стар и млад.

* * *

Секретарь райкома партии с увлечением рассказывает:

«В будущем году большой тракт, пересекающий район, оденется в гудрон. До Ленинграда—на север и до Элисты и Тифлиса—на юг помчатся через Тросну автомобили: легковые, пассажирские, спортивные. Колонны грузовиков повезут пеньку в Орел и Курск. И прекрасные яблоки «Апорт» и «Штрифель», утром снятые с яблонь, к вечеру уже будут в Москве и Харькове.

И возвращаться в Тросну грузовики будут не порожними. Плавно покачиваясь в пути, привезут они в троснянские магазины мануфактуру и обувь, книги и патефоны, трепальные машины и прялки, велосипеды и свежие газеты «Известия» и «Правду»...

* * *

Прошлое Тросны уходит в седину столетий. Дымили лучины в курных избах глухих троснянских сел и во времена нашествия Батыя и сотни лет спустя — в 1877 году, когда через Тросну проходили бесконечные обозы и отряды рекрутов, шедших на смену убитым (чтобы тоже умереть) в русско-турецкой войне. В будущем году в 19-ю годовщину Октября в троснянских домах загорится лампочка Ильича.

Т. ГАЙ.

Курский областной государственный ДРАМТЕАТР

11 и 12 октября
Премьера А. КОРНЕЙЧУК
ПЛАТОН КРЕЧЕТ
Постановка заслуженного арт. республики КАНИНА А. И.
Начало в 8 часов.
К окончанию спектакля подаются трамваи как в город, так и на вокзал.
Дирекция.

Кинотеатр „ТЕМП" ул. Дзержинского, 34, телефон 4-09.
С 8 октября и ЕЖЕДНЕВНО
КНЯЖНА МЭРИ
В главных ролях: Прозоровский, Джаджишвили, Тамара Булкводзе.
Нач. сеансов: в 5 ч. 30 м., 7 ч., 8 ч. 30 м., 10 ч. 30 м.
Анонс: НАТЭЛЛО.

Комсомольский звуковой кинотеатр улица Жореса, 4, телефон 5-25
С 7 октября и ЕЖЕДНЕВНО
ГРОЗА
Начало сеансов: 4—15, 6—15, 9—15 и 11—15
Анонс: новый звуковой художественный фильм
Дивный сад

ТЕЛЕФОНЫ РЕДАКЦИИ: заместитель ответственного редактора 65, ответственного секретаря 5-39, партийного отдела 5-09, сельскохозяйственного отдела 4-25, отдела информации 5-64 (два звонка). Все телефонограммы направлять в отдел информации по телефону 5-64. Редакция начинает работу с 11 ч. дня. Адрес: Ленина, 77.

Упол. облита Ф. 16454. Тираж 65.000. Курск, Гостипография им. К Маркса, Золотая, 15, тел. № 2-09.