Дотация больше не нужна

— А ведь с ботворезами у нас вышел было конфуз,—улыбнулся тов. **Аболин**, начальник политотдела **«Тракториста»**.

— В совхозе **112** ботворезов, **90** из них сделали в своих мастерских. Пустили ботворезы в ход,—плохо работают, а с некоторыми совсем ничего не получается. Поставили на ноги механиков, агрономов, проверили. Оказывается, мастерская плохо отрегулировала механизмы. Исправили. Ботворезы обрезают свеклу в **полтора** раза скорее и гораздо лучше, чем вручную.

Оперативное руководство и контроль позволяют руководству совхоза находу выправлять недочеты в работе. Таким же образом быстро устранили причину задержки в погрузке свеклы в автомашины. Стали располагать свекольные кучи в поле **попарно**, каждая машина подводится прямо к бурту и нагружается в **одном** месте.

С уборкой и сдачей свеклы совхоз рассчитывает управиться **в срок**. Этим будет закончен цикл осенних с.-х. работ, включая сев и зябь, вспашка которой **заканчивается**: еще 27 сентября было глубоко вспахано под свеклу **1063** гектара из намеченных трестовским планом **1275**. Тракторы работают бесперебойно, как и **все машины** совхоза в нынешнем году.

Руководители свеклосовхоза «Тракторист», **В.-лопанского** района, уже уверенно подьодят итоги года.

Сахарной свеклы в среднем **160** центнеров с гектара против **108** цент. прошлого года. Всего отстававшее **первомайское** отделение собирает лучший урожай—**170** центнеров. Озимой пшеницы получили **17** центнеров вместо намеченных планом **15**, ржи **13**, яровых в среднем **11** центнеров, свекловичных семян не **10,8** центнера, а **19**. Значительно вырос доход от **животноводства**, особенно от свинофермы. Нынче отгрузили 5 вагонов хорошо откормленных полусальных свиней.

Гораздо лучше (даже против прошлого года) стали жить рабочие совхоза. Вновь отстроили **35** квартир, теперь жильем обеспечены **все**. Улучшилось питание. Выстроен хороший новый клуб, оборудуют звуковое кино.

В итоге правильной организации труда, внедрения социалистических методов, в результате общего под'ема хозяйства **вырос доход рабочих**, особенно рабочих на машинах. Некоторые шоферы и трактористы зарабатывают **40—50** рублей в день. Тракторист **Дудка** за последние дни зарабатывал по 54 рубля.

Тов. Аболин показывает большую таблицу.

— Совершенно реальные подсчеты. **От дотации отказываемся.** В прошлом году понесли **полмиллиона** убытка, в позапрошлом **миллион.** Нынешний год, по самым скромным подсчетам, даст **не меньше 100 тысяч рублей прибыли. Совхоз уже безубыточен.**

Победа—результат большой кропотливой работы дирекции и политотдела совхоза.

Не случайно машинисты **Скляров, Евдощенко и Ткачев**—кандидаты на микояновскую премию—и зав. свинофермой **Дудников** получают квартирную обстановку от жюри всесоюзного животноводческого конкурса. **Дудка** и ряд трактористов, полевые рабочие достигают **рекордной** выработки на свекле, зяби и других работах. Соревнование и ударничество становятся **основными** методами труда.

Проделана большая работа по **подготовке кадров**, четко расставлены силы. И это—главное. Охватили всех бригадиров агротехнической учебой. Зиму и лето работали зоотехнические кружки. Провели 10-дневные курсы жатчиков, барабанщиков, сноповязальщиков, подготовили людей для работы на свеклопод'емниках. За зиму **20** трактористов переподготовлено, **40** подготовлено вновь. Все готовившиеся работать на машинах сдали техминимум. Подобрали **135** крепких звеньевых. Заработок звеньевых поставлен в строгую зависимость **от работы звена.** Заменили в процессе работы **10** бригадиров, **20** звеньевых. Несколько человек выдвинули на **руководящую** работу.

Главная доля успехов совхоза, несомненно, относится к заслуге **политотдела.**

Ф.

ПОЧЕМУ СТОЯТ БОРИСОВСКИЕ МАШИНЫ

Еще в июле окончила ремонт автомашин **Борисовская** МТС. По качеству он не плох. Немало поработал начальник автоколонны **т. Климов.** Он сумел обеспечить машины запасными частями.

Много зерна перевезли колхозы машинами МТС на пункты за август. Среднесуточный пробег машин **220 — 240** километров.

— Впервые за время существования МТС поставлен на ноги автомобильный парк,—не без гордости говорил директор МТС **Афанасьев.**

Но... наступила возка свеклы и все автомашины **остановились...**

Без груза полуторатонный форд кое-как идет. А нагрузят 8—10 центнеров свеклы—не тянет.

Все дело в том, что **Афанасьев** и **Климов** две недели назад перевели машины на **лигроин** вместо бензина. При этом не учли, что автомобильные моторы неприспособлены для лигроина. Лигроин разрушительно действует на них. **И весь автомобильный парк остановился.** Пришлось поставить **все** машины на вторичный ремонт в самый разгар перевозки свеклы.

Четырем фордам понадобилось сменить поршни, кольца, пальцы, втулки, шатуны, потребовалась шлифовка гильз и блоков. Начали простаивать из-за преждевременных перетяжек по этой же причине и остальные машины. Зазор между поршнями и гильзами увеличился **вдвое против предельного**, он достигает **0,12—0,16** миллиметра.

Вместо 200—240-километрового пробега в сутки, теперь автомашины не в состоянии делать больше **80—100** километров.

Дорого станет Борисовской МТС этот урок! Один повторный ремонт обойдется около **3000** рублей.

А. МИХАЙЛЕНКО

ПРИЛИВ В КОЛХОЗЫ

ПОНЫРИ. За последние дни наблюдается прилив единоличников в колхозы. В колхозы Самодуровского сельсовета за 10 дней вступило 12 хозяйств.

И. ОВСЯННИКОВ.

Колхозницы Чистякова (наверху) и Соловьева копнят отаву на лугу колхоза «Зарево» (Троснянский район).

Фото ГОВОРОВА.

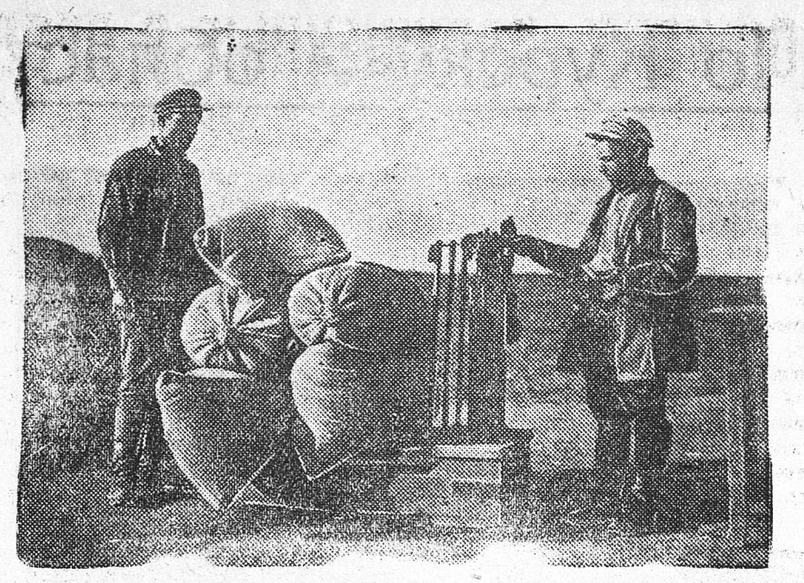

Колхоз им. Петровского (Бесединский район) выполнил годовой план хлебопоставок на 100 проц. Сейчас колхоз сдает 16 цент. ржи по хлебозакупу. На снимке: приемщик Калугин В. и колхозник Тютюнник И. за взвешиванием хлеба перед отправкой его на ссыпной пункт.

Фото ШЕХОВЦОВА.

О выполнении плана тракторных работ по МТС

Сводка облЗУ на 1 октября

Наименование МТС	Прогр. всех работ в перев. на л/б без молот. дор. и трансп. раб. т	В % к год. плану	Вспахано зяби тракт.	В % к план.	Выкоп. сахарн. тракт.	В % к план.	Спач. работ	На 1 средн. год. 15-сильн. тракт. произведено всех работ га за декаду
ПО СВЕКЛОВИЧНОМУ УПРАВЛЕНИЮ								
Белгородская	81	13	36	368	71			
Беленихинская	52	8	33	282	27			
Беловская	58	8	13	284	—			
Псельская	63	13	29	309	9			
Отрешковская	56	12	18	293	18			
Полевская	48	37	51	252	17			
Б.-солдатская	55	12	33	232	10			
Б.-троицкая	84	27	29	388	39			
Кр.-полянская	72	22	39	382	13			
Борисовская	86	13	19	321	11			
Байцуровская	70	8	1	386	28			
Кировская	90	21	174	665	57			
Толоконовская	71	38	47	268	60			
Глушковская	52	20	24	226	21			
Грайворонская	68	8	7	391	58			
Лукашевская	43	6	25	141	3			
Кожлянская	62	1	29	252	35			
Ивнянская	79	18	23	300	12			
Верхопенская	57	7	30	263	10			
Касторенская	76	15	39	337	20			
Ореховская	65	4	1	303	38			
Кореневская	45	6	44	213	12			
Кр.-яружская	60	26	39	226	20			
Кривцовская	67	12	28	415	21			
Крупецкая	42	13	15	218	18			
Дьяконовская	84	13	32	383	14			
Льговская	53	6	36	211	18			
Деревенская	68	16	43	258	27			
Медвенская	57	11	46	275	17			
Китаевская	99	14	95	610	48			
Обоянская	80	31	55	379	19			
Октябрьская	89	4	3	425	7			
Прохоровская	56	3	38	260	10			
Черновецкая	63	17	22	297	26			
Готнянская	92	24	20	434	62			
Рыльская	54	10	30	215	12			
Низовская	59	19	19	273	11			
Сажновская	67	14	32	339	15			
Городищенская	102	32	50	557	76			
Мармыжанская	48	6	13	233	7			
Солнцевская	69	13	32	331	53			
Шумаковская	92	25	26	704	34			
Курская	87	20	—	327	23			
Суджанская	79	15	15	363	10			
Комсомольская	64	19	5	314	8			
Томаровская	79	38	44	352	26			
Им. XVII партс'езда	87	21	21	377	15			
Черемисиновская	74	6	94	326	20			
Шебекинская	92	63	46	291	31			
Зиборовская	69	7	30	310	14			
Щигровская	83	8	18	381	34			
Охочевская	64	3	12	317	9			
Рыбинско-будская	40	12	—	681	15			
ИТОГО	68,7	15,7	29,7	313	17			
ПО КОНОПЛЕВОДУПРАВЛЕНИЮ								
Болховская	91	51	—	453	5			
Верховская	78	23	—	455	19			
В.-любажская	77	15	—	425	24			
Глазуновская	85	28	—	439	20			
Дмитриевская	73	9	—	298	7			
Фатеевская	86	49	—	425	11			
Лубянская	98	37	—	551	22			
Нерусовская	61	20	—	289	17			
Дросковская	84	23	—	431	21			
Залегощенская	88	19	—	591	15			
Знаменская	82	—	—	497	17			
Золотухинская	112	32	—	731	47			
Конышевская	63	44	—	312	12			
Соковнинская	82	19	—	358	27			
Парамоновская	58	9	—	302	17			
Кромская	88	48	—	500	40			
М. архангельская	78	45	—	467	26			
Михайловская	71	12	—	390	26			
Моховская	65	44	—	353	18			
Мценская	75	19	—	462	19			
Н.-деревенская	87	34	—	492	18			
Новосильская	65	17	—	357	10			
Орловская	69	16	—	384	25			
Паюсовская	92	28	—	653	75			
Покровская	62	5	—	312	3			
Столбецкая	63	25	—	354	6			
Возовская	76	12	—	387	12			
Свободинская	113	22	—	486	33			
Змиевская	115	18	—	602	24			
Сосковская	94	61	—	608	37			
Тельченская	55	30	—	325	19			
Троснянская	81	7	—	447	14			
Урицкая	71	29	—	396	24			
Фатежская	79	35	—	434	6			
Хомутовская	70	29	—	338	20			
Свердловская	64	38	—	290	81			
ИТОГО	79,5	26,4	—	422,4	20,4			
ПО ЗЕРНОВОМУ УПРАВЛЕНИЮ								
Б.-полянская	67	20	9	376	17			
Им. Иванова	112	34	—	711	19			
Валуйская	79	55	40	388	47			
В.-михайловская	92	28	—	430	16			
Бубновская	117	24	—	774	69			
Волоконовская	89	63	43	445	38			
Воловская	95	24	33	506	28			
Островская	68	24	—	333	35			
Кологривская	61	13	—	341	19			
Горшеченская	93	15	15	437	7			
Долгоруковская	69	35	—	410	15			
Должанская	64	28	62	330	23			
Измалковская	78	14	—	404	10			
Кр.-зоренская	64	4	—	373	21			
Колпнянская	72	39	76	455	41			
Корочанская	71	10	—	378	25			
Ливенская	88	43	—	637	31			
Мантуровская	93	17	—	498	17			
Коротышская	69	20	—	389	23			
Н.-оскольская	73	52	42	349	31			
Р.-бродская	92	31	—	481	14			
Скороднянская	68	16	—	480	10			
Ст.-оскольская	71	18	35	358	3			
Пушкарская	86	8	111	465	16			
Тербунская	87	10	54	413	17			
Тимская	92	14	—	450	18			
Уразовская	111	47	50	405	35			
Казинская	88	46	11	428	—			
Чернянская	86	19	8	377	16			
Ястребовская	88	17	—	456	22			
Ясеновская	100	15	33	586	38			
Ольшанская	59	22	—	519	70			
Им. Чернова	70	30	—	639	116			
Алексеевская	6	—	—	100	32			
Ютановская	—	—	—	—	—			
ИТОГО	82,2	23,9	51,6	435	24			

ХОРОШИЙ ПОЧИН БОЛЬШЕ-ТРОИЦЫ

Большетроицкий район получил в этом году хороший урожай. В колхозах **«Новая жизнь»**, имени **Калинина**, **«Революционный Октябрь»** и других на трудодень придется до 7 килограммов зерна.

Чтобы правильно распределить доходы по труду, как это требует устав сельхозартели, надо правильно учесть труд и полученный урожай. Это поняли в Большетроице. Силами райЗО и МТС организована проверка учета труда и урожая во всех колхозах района. При проверке обнаружено много недостатков, которые немедленно исправлены.

В «Красном партизане», «Молодом коммунаре» и «Красном садоводе» трудовые книжки не были заполнены за полтора — два месяца, не велись лицевые счета колхозников.

Трудодни начислялись неправильно. Пчеловоду Коробову из колхоза **«Красный партизан»** начисляли по 0,75 трудодня. А по инструкции Наркомзема пчеловоду начисляется от 1,25 до 1,50 трудодня. В сельхозартели **имени Ленина** скотнику начислено 0,50 трудодня, вместо 0,75 трудодня.

В некоторых местах начисляли трудодни за внеколхозные работы. Например, в **зимовском** колхозе **имени Пензева** начислено 13000 трудодней за ремонт школы, в колхозе **«Волна революции»** за такие же работы начислено 3000 трудодней.

Образцово поставлен учет в колхозах **«Об'единение»** (счетовод **Бавыкин**), **«Новая Алексеевка»** (счетовод **Зайцев**), **имени Фрунзе** (счетовод **Малеев**), **имени Дзержинского** (счетовод **Стадников**), **«Комсомолец»** (счетовод **Бершаков**) и **«Пролетарский путь»** (счетовод **Богачев**).

Большую роль в повышении квалификации колхозных счетоводов играют «показательные конторы». Райзо выделил **показательными по учету** колхозы: **имени Фрунзе, «Пролетарский путь»** и **«Просвещенец»**.

В этих колхозах 6 дней в месяц работают инструкторы МТС и инструктор-бухгалтер райЗО. Во время своей работы в показательной конторе инструктор вызывает туда счетоводов ближайших колхозов и на практике показывает, как нужно работать.

Большетроицкий район участвует в областном конкурсе на лучшую постановку учета в колхозах. Кроме того, райисполком проводит районный конкурс. 15 лучших счетоводов премированы.

М. ТОЛСТОВ.

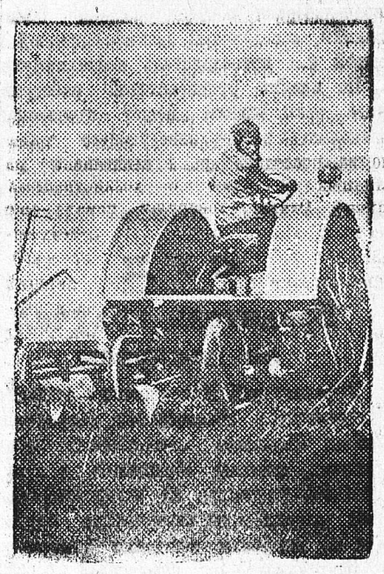

Вспашка зяби в колхозе им. Молотова, Фатежского района.

Фото ГОВОРОВА.

ПРЕДОКТЯБРЬСКИЙ ПОХОД

Орел. В районе развертывается соревнование сельсоветов, колхозов, бригад за получение в **Октябрьский** праздник **переходящего районного красного знамени.**

В условия соревнования входят: выполнение плана мобилизации средств 4-го квартала, успешная организация заготовок молока, мяса и шерсти, своевременная сдача конопли, льна, завершение заготовок овощей и картофеля к 15 октября, выполнение к 10 октября плана зяблевой вспашки.

М. Б.

По страницам районных газет

ПЕРЕПИСКА ТОВ. ГЕОРГИЯ ДИМИТРОВА С КОЛХОЗНИКАМИ

Накануне 1 мая колхозники артели имени **Димитрова** (Краснояружский район) послали приветствие товарищу Димитрову, имя которого они с честью носят.

На приветствие колхозники получили от тов. Георгия Димитрова следующее письмо:

«Дорогие товарищи колхозники!

Разрешите выразить вам мою глубокую благодарность за ваше теплое приветствие. Я надеюсь, что вы добросовестно и твердо, по-большевистски выполняете принятые вами обязательства и что ваш колхоз еще больше окреп за это время.

Сейчас перед вами стоит задача неуклонно проводить в жизнь новый сталинский колхозный устав. Руководствуясь директивами партии и правительства и указаниями нашего вождя товарища **Сталина**, вы действительно добьетесь повышения урожайности и развития животноводства и будете итти вперед к зажиточной, культурной жизни.

Я уверен, что вы, работая организованно и дисциплинированно, с честью справитесь с задачей быстро и хорошо посеять для того, чтобы получить обильный и хороший урожай в этом году.

Искренно желаю вам, дорогие товарищи, встретить международный пролетарский праздник 1 Мая новыми победами на колхозных полях и закончить год в рядах передовых колхозов, увлекая за собой и отстающих.

С товарищеским приветом

Георгий Димитров».

Это письмо на-днях опубликовано в краснояружской райгазете.

Колхозники артели имени Димитрова действительно хорошо справились со всеми задачами посевной, уборочной кампаний хлебосдачи.

Они недавно послали письмо тов. Димитрову, в котором подробно пишут, как в колхозе была организована уборка высокого социалистического урожая, как колхозники боролись с потерями, как досрочно, еще 20 августа, выполнили свой годовой план хлебосдачи. Колхозники писали тов. Димитрову об ударной работе своих знатных людей, замечательных мастеров социалистического земледелия.

4 октября газета «Сталинский путь» поместила второе ответное письмо колхозникам генерального секретаря Исполкома Коминтерна тов. Г. Димитрова:

«Дорогие товарищи!

Благодарю вас за теплые слова привета. Вместе с вами радуюсь успехам, достигнутым колхозом.

Уверен, что вы будете высоко держать звание передового колхоза, увлекать своим примером отстающих, претворяя в жизнь сталинский устав. Горячий привет и пожелания дальнейших успехов в вашей работе.

Г. Димитров».

Орел готовится ко „дню урожая"

12 октября в **Орле** открывается сел.-хоз. выставка.

Показать на выставке есть что. Колхозы **«Ленинский призыв»**, **им. Ворошилова**, **«Идея Ленина»**, **«Октябрь»**, **им. Калинина** и другие в этом году собрали урожай от **16** до **25** цент. с гектара. Много хлеба, овощей и денег получат на трудодни в артелях **«Знамя Октября»**, **им. Калинина**, **им. 13-й годовщины РККА** и т. д. В **«Пробуждении»** — на трудодень приходится **7** кг. зерновых и картофеля, **7** кг. овощей, **0,5** кг. яблок и **1 руб. 50 коп.** Зажиточно и культурно живут здесь бывшие бедняки **Поляков Никита Михайлович, Елесин Семен Васильевич, Куртуков Николай Тимофеевич, Соколов Иван Петрович** и другие.

Колхозы готовятся к выставке.

Лошади **Орловского, Малоархангельского, Свердловского, Болховского** и **Дросковского** районов будут участвовать в бегах.

Зав. хатой-лабораторией колхоза **«Светлый путь» Прохорова** приготовила уже экспонаты полевых культур и яблок. Колхозы **«Верный путь Ленина»** и **«Память Ильича»** покажут молодняк рогатого скота и коров симментальской породы. Сельхозартели **им. 17-й партконференции**, **«Новый строй»** приведут быков-производителей.

Орловская группа совхозов оборудует на выставке свой уголок. Будет показано совхозное овощеводство и лучшие породы животных. Колхозники «Орсельпо» и «Искры» привезут выращенных ими в колхозных прудах в этом году зеркальных карпов.

Орловский плодоовощный питомник **им. И. В. Мичурина** приготовил к выставке все сорта мичуринских яблок, деревьев различных пород, диаграммы, которые покажут преимущество яблок мичуринских сортов перед местными. Питомник организует на выставке **мичуринский уголок.**

В день открытия выставки организуется большой общерайонный праздник.

М. БРАТИЩЕВ.

Вместо фельетона

ДНЕВНИК ТОВ. ГОРБАЧЕВА

Открываем дневник за **20** сентября. Здесь написано:

— Газеты трубят о свекле. Что ж, писать-то легко! Надо знать условия работы. Нам сейчас не до свеклы. Вот кончим перевозку хлеба, отсеемся, тогда и за свеклу возьмемся. Каждому овощу свое время. Не надо спешить копать — все равно возить не на чем. Одна автомашина на стройке в МТС занята, другая—материалы перевозит, третья—на постройке риковской, четвертая—у старшего механика для раз'ездов. Остальные хлеб возят.

— **21** и **22** сентября. Без перемен.

— **23** сентября. Сегодня переключил 2 машины на возку свеклы. Хватит пока.

— **24.** Сегодня пустил возить свеклу еще **4** машины. А заместитель мой **Селезнев** отменил, говорит, что всего **трех** машин на свеклу хватит. Ну—три, так три.

— Только хотел закрыть дневник — сообщили, что весь автопарк остановился. Опять бензин вышел. В который это раз? **60** процентов простоев тракторов за 20 дней сентября — только из-за горючего. А что со мной сделают! Нет у меня денег на горючее—и все тут. Надо местные условия учитывать.

— **25.** Не ладится чего-то со свеклопод'емниками. В **«Новом свете»** **4** дня из **10** стоял. В **«Верном пути** из **30** га свеклы **один** выкопали. **10** дней свеклопод'емник стоял. А я виноват, что людей на свеклу председатель колхоза не высылает?

— **26.** Эх, на волков бы поохотиться! Жарких вот, председатель **«Красной армии»**, охотился, не посмотрел, что со свеклой в колхозе плохо. Да-а... А и там свеклопод'емник **три** дня стоял. То горючего нет, то людей мало дают. Подкопали свеклу на **12** га, а выбрали с **5.** Опять же надо и плотину у мельницы строить. 2 дня на плотине колхозницы работали.

— **27.** Все не соберусь участковому агроному Корпикову сказать, чтоб в **«Путь к правде»** заглянул. А сам он не догадывается. Говорят, там из **13** га выкопали **1** га свеклы. Больше половины свеклы лопатами подрезали, корни неправильно обрезают, толсто, головки тоже. Надо бы хоть раз колхозниц проинструктировать.

— **28.** Вот и в **«Пути к новой жизни»** непорядки. Выкопали с **17** га свеклу из **45**, а вывозить не начали. Хранят в поле плохо. Все некогда мне свеклой заняться...

Без числа.

— Со свеклой-то у нас не ахти хорошо. К 20 сентября было вывезено **18** процентов накопанной. Надо будет заглянуть в сводку — как теперь. И копают, наверное, в колхозах неважно. К 20 только **12** колхозов из **56** копать начали. На обрезке и на хранении, говорят, потерь много. Что поделаешь,—не берут колхозы ботворезов, только **2** из **235** взяли. Ужо займусь свеклой, выберу времячко...

* * *

Виноваты. Выдумали мы этот дневник. Не ведет его директор **Октябрьской** МТС тов. **Горбачев.** Только если бы вел—обязательно то же самое написал бы. От правды-матки никуда не уйдешь.

А зря не ведете дневник, тов. Горбачев! Заглянули бы в него—и весь вы тут, руководитель МТС и колхозного массива, как на ладони. Зеркала никакого не надо. Не для себя, так для облЗУ бы, а?

Ф. И—П.

Транспорт

Свекла идет черепашьим ходом

Перевозка сахарной свеклы — одна из главнейших работ железнодорожного транспорта. Сейчас сахарные заводы ощущают большой недостаток в сырье, и задача транспортных организаций состоит в том, чтобы обеспечить завод свеклой во-время и в достаточном количестве. Этого не уяснили руководители Московско-Донбасской железной дороги.

На этой дороге большинство станций, вопреки категорическим запрещениям наркома путей сообщения товарища **Кагановича**, свеклу перевозят на платформах. Особенно в этом отличаются станции **Охочевка, Щигры, Мармыжи, Кшень.** Эти станции свеклу для отправки грузят на платформы в техническом и коммерческом отношениях неправильно.

28 сентября из состава, прибывшего с Московско-Донбасской дороги на ст. **Курск**, отцепили 10 вагонов, груженых свеклой, как неисправные. 29 сентября на ст. Курск отцепили 22 вагона, 30 сентября—15 вагонов, 1 октября—11 вагонов.

29 сентября на перегоне **Ноздрачево—Курск**, в поезде № 801, от неправильной погрузки развалилась платформа, свекла рассыпалась. При внимательном осмотре этого состава в поезде было обнаружено неправильно загруженных и неисправных 5 вагонов. Вагоны отцепили до следующего поезда.

Это приводит к большим простоям вагонов. На 1 октября на ст. Курск было 12 вагонов, груженых свеклой, требующих ремонта и немедленной перегрузки. Большой приток на ст. Курск неисправных вагонов создает простой вагонов по 4—6 суток.

30 сентября на ст. **Охочевка** четыре платформы (№№ 951506, 911410, 928493, 878414) со свеклой были забракованы, что борты платформы не укреплены и развалились.

Составы поездов из валуйского отделения идут неорганизованными маршрутами. 21 сентября в поезде № 817 имелось 16 разных групп, в поезде № 815—22 группы, в поезде № 803 — 16 разных групп, в поезде № 801—22 группы.

Не единичны случаи, когда свеклу отправляют одиночными вагонами, причем на 50 процентов платформами. Мало того, имеются случаи, когда свеклу грузят в вагоны местного значения.

Об этих возмутительных безобразиях знает временно исполняющий обязанности заведующего коммерческой конторой валуйского отделения тов. **Сосункевич**, но он ничего не предпринимает, чтобы прекратить это. А когда ему указывают на эти безобразия, то он отвечает:

— Ничего страшного здесь нет.

Либеральничает и Курский **сахаротрест** (директор тов. **Сныгкин**).

3 октября на ст. Курск в адрес ст. Ворожба прибыло 20 платформ со свеклой. Южная дорога платформы, груженые свеклой, принять отказалась. Платформы простояли 24 часа, а потом по распоряжению Сахаротреста были отправлены на ст. Блохино.

4 октября с поездом № 997 с Московско-Донбасской дороги прибыло в Курск 16 платформ со свеклой в адрес Вилинского сахарного завода. Южная дорога не приняла платформы и с согласия Сахаротреста их отправили на ст. Теткино.

Неблагополучно с погрузкой свеклы на заводах. **Льговский** сахарный завод с 22 по 28 сентября погрузил 67 вагонов свеклы, из них 41 вагон простояли под погрузкой сверх нормы 330 вагоночасов. 8 вагонов простояли по 24 часа.

Не так давно на совещании в Обкоме партии по вопросу перевозки свеклы руководители Московско-Донбасской железной дороги давали обещания, что свеклу будут перевозить быстро. Это обещание не выполнено. Партийные и профессиональные организации не взяли под особое наблюдение перевозку сахарной свеклы, «легкая кавалерия» на транспорте тоже не считает пока нужным заниматься столь важным вопросом.

А время не ждет. Сахарные заводы требуют сырья. Железнодорожники Московско-Донбасской дороги должны немедленно прекратить безобразия. Транспорт должен работать четко.

Ал. МИТИН.