ИТАЛО-АБИССИНСКИЙ КОНФЛИКТ

Обе стороны лихорадочно готовятся к войне

РИМ, 10. Итальянская печать впервые сообщает об отправке в Восточную Африку туземных частей из других колоний Италии. Вчера из Триполи отбыли в Восточную Африку три транспорта с ливийскими туземными частями. Одновременно продолжается отправка войск и из итальянских портов.

Строится стратегическая линия

РИМ, 10. Сообщая, что швейцарским финансовым консорциумом начата постройка железной дороги в Абиссинии из Аддис-Абебы до Курмука, печать заявляет, что в итальянских кругах склонны рассматривать этот факт, как вызов Италии. Газеты подчеркивают, что эта дорога, которая свяжет кратчайшим путем Аддис-Абебу с Суданом и Египтом, будет иметь большое стратегическое значение.

ВСЛЕД ЗА ОККУПАЦИЕЙ ВОЕННЫЕ ДЕЙСТВИЯ

ЛОНДОН, 11. «Обсервер» пишет, что концентрация итальянских войск в районе озера Тана вызывает беспокойство английского правительства. Беспокойство это вызвано, по мнению газеты, тем, что итальянская оккупация этого района немедленно повлечет за собой начало военных действий.

250 000 АБИССИНЦЕВ ПОД РУЖЬЕМ

ЛОНДОН, 11. По сообщению из Аддис-Абебы, абиссинская армия состоит из 630 тысяч человек, из которых вооружены только 250 тысяч. Абиссинская армия имеет 200 орудий, от 350 до 400 пулеметов и приблизительно такое же количество автоматических скорострельных ружей. Абиссиния испытывает большой недостаток в амуниции.

УГРОЗЫ ПО АДРЕСУ АНГЛИИ

РИМ, 10. Сообщение, что некоторые английские круги высказываются за разрешение ввоза оружия в Абиссинию, вызвало самые резкие отклики итальянской печати. «Джорнале д'Италия» пишет:

«Пусть англичане подумают, что было бы в Египте во время националистских восстаний, если бы Италия считалась только с возможностью делать выгодные дела и продавала оружие всякому, кто платит». Конец передовой итальянского официоза звучит, как угроза: «Мир не кончается в Аддис-Абебе, а история не становится на итало-абиссинском конфликте».

РАБОЧИЕ ПРОТИВ ЧРЕЗВЫЧАЙНЫХ ДЕКРЕТОВ

ПАРИЖ, 11. По всей стране продолжаются массовые выступления против чрезвычайных декретов. В частности в Рюеле две тысячи рабочих артиллерийского литейного завода организовали демонстрацию и митинг протеста.

В Бельфоре рабочие осветительных предприятий добились выплаты 10 проц. заработной платы, удержанных у них на основании чрезвычайных декретов при последней выдаче зарплаты.

НАВОДНЕНИЯ В ЯПОНИИ И КИТАЕ

ТОКИО, 11. В северном и юго-восточном районах Японии в результате ливней—большое наводнение. В Осака залито более 40 тысяч домов. Вдоль железной дороги Осака—Кобэ залито 20 тысяч домов, снесено 14 мостов.

В городе Киото затоплено 6 тысяч домов, снесено 14 мостов, убито 8 человек и ранено 30. Во всем юго-восточном районе зарегистрировано 20 убитых.

БЕЙПИН, 10. Во многих районах Манчжоу-Го и Северного Китая вышли из берегов реки и затопили большие земельные пространства и сотни деревень. В провинции Шаньси единственным средством передвижения являются рикши. На них ездят на расстоянии от 30 до 50 клм. Во многих случаях рикши от переутомления в дороге умирают.

Залит город Кайфын (в Хэнани), в котором разрушено много зданий.

Вышедшая из берегов река Ляо (неподалеку от Мукдена) затопила рисовые поля и села корейских поселян. Сообщается, что погибло 500 корейцев.

Дети без библиотеки

ПОРА ПРЕКРАТИТЬ ШЕСТИМЕСЯЧНУЮ ВОЛОКИТУ

ДОРОГИЕ ТОВАРИЩИ ВАХЛАМОВ И НИКИФОРОВ

Мы, читатели детского отделения при областной библиотеке, решили написать вам письмо. Вы, наверное, не знаете, что мы занимаем одну комнату в 24 кв. метра. Ежедневно библиотеку посещают 90 человек. В этой комнате у нас находится читальня, производится выдача книг на дом и игры в шахматы и шашки. У нас очень тесно и душно.

Мы просили дать нам четыре больших комнаты. Хорошо бы отделить младших читателей от старших для того, чтобы ликвидировать очереди и выбирать книгу быстрее. Книг у нас мало. Правда, за последнее время количество книг увеличилось, но почти все для младшего возраста, а не для старшего.

Еще в феврале нам обещали дать помещение, но до сих пор не дают. Многие из нас, уезжая в лагери, просили библиотекаря Ольгу Ивановну, чтобы к нашему приезду библиотека перешла в новое помещение, но, приехав, мы увидели, что библиотека находится на старом месте. Скоро начнется новый учебный год. Читатели прибавляются с каждым днем. Многие не имеют возможности заниматься дома, в библиотеке тоже не могут за отсутствием помещения.

Если вы хотите удостовериться, то придите и посмотрите.

До-свидания!

Наш адрес: Курск, ул. Невского, д. 11, Дом обороны. Для детской библиотеки. Библиотека открыта с 12 до 4-х часов дня.

Ответ ждем с нетерпением.

Читатели детского отделения—В. Опарин, А. Коронных, Толя Калугин, Изя Никельберг, Коля Конев, Тоня Братчикова, Миша Таубе, Лина Таубе, Сарра Бердичевская, Шура Дятлова, Белла Мелихова, Гриша Стобинский, Зоя Мартыненко, Неля Михайлова, Ваня Емельянов, Витя Соколов, Слава Кислов, Боря Вайсман, Эмма Евсеева.

* * *

Небольшая комната набита детьми. Тесно, душно, шумно. Юный читатель — очень требовательный читатель. Он хочет интересную книгу, обязательно ту, которую вчера с Володей они решили достать.

А сзади напирает «очередь». С каждой минутой очередь увеличивается. Тут и старшие возрасты и малыши.

Напрасны старания двух ребят, сидящих перед шахматной доской,—сосредоточиться, «уйти в себя» от все возрастающего шума. Ничего не выходит и у ребят, примостившихся у окна с целью почитать пионерскую газету.

В такой обстановке работает детская библиотека, находящаяся в одной комнатке Дома обороны. Долгие месяцы обивает пороги областных организаций зав. библиотекой т. Никитская. Просит, уговаривает. Все ее старания напрасны.

В областной библиотеке есть несколько комнат, ранее предназначавшихся для детского отделения. Но эти комнаты заняты т. **Александровым.** На все просьбы предоставить тов. Александрову другую квартиру, горсовет отвечает гробовым молчанием.

Сейчас на одной окраине города (район бывш. Московских ворот) есть детское отделение, предполагается открытие отделения на другой окраине (в районе бывш. Херсонских ворот). Собственно, не открыть новое отделение, а перевести туда детскую библиотеку из Дома обороны. Таким образом центр города останется необслуженным. Это не выход из положения. Городу необходимо иметь в центре областную библиотеку с двумя отделениями на окраинах.

Вообще к детской библиотеке отношение исключительно безобразное. За все время получено только на 2000 руб. детской литературы. На полках всего 3000 книг, а читателей 810. Сейчас библиотечным коллектором отложено для библиотеки на 500 руб. книг. Выкупить их не удается. ОблОНО сообщает, что средства переведены, на текущем счету бибколлектора этих средств нет. Все же для взрослого отделения тов. Александров сумел получить литературу, о детском же отделении «забыл».

Даже заведующий областной библиотекой тов. **Токмаков** проявляет к детскому отделению исключительное равнодушие: —Вы не предусмотрены сметой,—заявляет он,—деньги вы получили незаконно и мы их взыщем с горОНО для себя.

Возмущенные таким бездушным отношением к себе, дети решили написать письмо секретарю горкома ВКП(б) и зав. облОНО. Они просят тт. Вахламова и Никифорова положить конец многомесячной волоките. **И они уверены, что теперь они получат помещение в центре города.** Г. Н.

„Переломов костей не обнаружено"

Трехлетний мальчик **Рома Немежанский,** играя, упал с окна и повредил себе левую руку.

Мать Ромы, не медля ни одной минуты, направилась с ребенком во вторую поликлинику Курска.

Осмотрев больного Рому, хирург **Дарский** успокаивающе заявил:

— Не волнуйтесь, гражданка: ваш ребенок останется цел. Никаких переломов у него нет!

Однако мать не успокоилась и потребовала, чтобы ребенку сделали просвечивание в рентгенкабинете.

Произведя просвечивание, рентгенолог **Гуревич** сделал заключение: **«Нарушения целости костей левого плеча и предплечья не обнаружено».**

Но никак не могла успокоиться мать, слушая надрывный крик ребенка. Она хотела вторично обратиться к хирургу, но Дарский уже заканчивал прием, и она, чтобы оказать ребенку хоть какую-нибудь помощь, обратилась к врачу той же поликлиники ушнику тов. **Гайнбрайн.** Та сделала мальчику перевязку, заявив, что у больного сломана плечевая кость у локтевого сустава.

После этого мать несколько дней обивала пороги поликлиник. Только на пятый день ей удалось добиться вторичного просвечивания и снимка. Теперь диагноз ушника тов. Гайнбрайн был подтвержден, и врач Дарский, загипсовав больную руку ребенка, направил его в городскую больницу для стационарного лечения.

8 августа хирург горбольницы тов. Розанов попытался вправить сломанную руку, но кость уже срослась в неправильном положении и сделать бескровную операцию не представилось возможным.

С момента перелома прошло уже две недели. Если бы хирург Дарский и рентгенолог **Гуревич** в первый же день отнеслись к больному ребенку не бездушно, а внимательно и чутко, как к этому обязывает высокое звание советского врача, Рома Немежанский был бы уже здоров.

Т. ГАЙ, Ж. ШЕЙН.

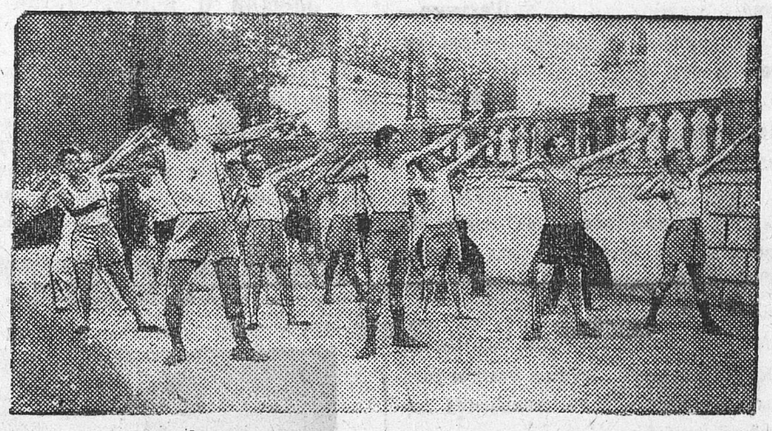

Физкультзарядка в льговском санатории.

СУД

За расхищение урожая

Колхозными активистами «13-й год Октября», Волоконовского района, были задержаны в поле Кудрявых И. С. и Акулов А. Ф.

При обыске у воров был обнаружен мешок с колосьями весом в 50 килограммов.

22 июля выездной суд рассмотрел дело о хищении колхозного урожая и приговорил Акулова к 5 годам лишения свободы, а Кудрявых—к 3 годам.

А. Б.

Негде купить детский костюм

1 сентября начинаются занятия в школах.

Заботливые родители бегают по магазинам в поисках детской одежды—хочется отправить в школу ребенка в новом, хорошем костюме. Но, увы, все поиски оказываются тщетными,—в курских магазинах нет детского платья. А если есть, то ценою в... 100 руб. Большинству такие цены не по карману. Это ясно каждому, кроме торгующих организаций.

А. ПЕНЬКОВ.

Школа для слепых детей

С 1 августа открыт прием для слепых детей и подростков в специальные школы гг. Орла, Валуйки, Нового Оскола и Ливен. Срок обучения в школах 4 года. За это время слепые дети получают правильное воспитание, известный образовательный минимум и ремесленные навыки.

А. В.

Извещение горкома ВЛКСМ

15 августа с. г., в 6 час. вечера в большом зале горкома ВКП(б), назначается собрание курского комсомольского актива с повесткой дня:

1) О проведении XXI Международного юношеского дня. (Доклад. тов. Хазан).

Секретарям комитетов и комсоргам явиться в горком ВЛКСМ для получения пропусков.

Секретарь ГК ВЛКСМ ХАЗАН.

Ответ. редактор Вл. КНЯЗЕВ.

БАЛАНС

металлотреста при упревлении местной промышленности Курской области на 1 января 1935 г.

АКТИВ

	Сумма На 1/I—34 г.		Сумма На 1/I—35 г.	
1. Основные средства—промышл.:				
а) действующ.	839898	57	977815	40
в) недействущ.	9441	72	12521	25
2. Основн. средства—не промышл. и потребн. значения	88077	61	118046	74
3. Отвлеченн. средства	31043	75	81289	50
4. Товары отгруженн.	145695	08	182614	13
5. Материалы и гот. издел. (товары)	170983	23	172734	51
6. Сырье и основн. вспом. мат.	264109	93	271519	56
7. Топливо	23432	06	19672	67
8. Полуфабрикаты	17072	14	42884	27
9. Не завершен. пр-во	101353	25	11651	86
10. Денежн. средства	27983	86	69768	15
11. Дебеторы	220713	97	142075	78
12. Расчеты со стр-вом	—	—	9826	38
12-а	—	—	—	—
13. Расходы будущ. лет	23007	55	34142	70
14. Потери (сальдо)	201543	18	413695	07
Баланс	2163355	93	2655117	97

ПАССИВ

	Сумма На 1/I—34 г.		Сумма На 1/I—35 г.	
1. Уставной фонд	1542638	33	1795942	24
2. Амортизационный фонд	19245	63	8958	64
3. Фонды специальн.:				
а) ФУБР	31348	00	25835	14
б) проч.	18160	85	15997	04
4. Резервы	32577	49	57756	58
5. Внутреи. расчеты со стр-вом	—	—	25063	65
6. Бюджетн. финансиров.	—	—	157905	00
7. Регулир. статьи	46785	85	51338	02
8. Краткосрочн. финансир.	1445	14	87673	00
9. Кредиторы	326940	64	428738	66
Баланс	2163355	93	2655117	97

Примечание: крупнейшие статьи по значимости могут быть расчленены.

Основные показатели хозяйственной деятельности

(в тысяч. рубл.)

	По плану на 1934 г.	Фактически 1934 г.	Фактически 1933 г.
1. Выработка (заготовка основных видов массовой продукции в неизм. цен. 26/27 г.)	2765	2641	2462
2. Налоговая продукция (об'ем заготовок) по себестоимости сравнимая	992	1165	1164
3. Реализация по отпускным ценам	2722	2470	—
4. Средне-годовое число рабочих	436	412	450
„ „ „ служащих	62	60	71
5. Фонды зарплаты рабочих	626	649	644
„ „ „ служащих	108	124	141
6. Снижение себестоимости в процентах к предыдущему году	13,9	—	—
7. Капитальные вложения, в том числе и на новые предприятия	267	261,0	—
8. Сдано в эксплоатацию, в том числе и новых предприятий	268,0	218,0	—

Счет накоплений и потерь

ПОТЕРИ:

	Сумма 1934 г. (в тыс. руб.)
1. От реализации	124
2. От списания безнад. долгов	84
3. По операциям прошл. лет	97
4. От подсобных хозяйств	46
5. Прочие расходы	94
Всего	445

НАКОПЛЕНИЯ:

	Сумма 1934 г. (в тыс. руб.)
От реализации	—
Проценты полученные	—
Прочие доходы	31,0
Итого	31,0
Убыток на 1/I—35 г.	414,0
Всего	445

Управляющий Металлотрестом Сукочев.

Главный бухгалтер Коомовский.

—БУХГАЛТЕР— ищет работы

Адрес: поселок Кирова, ул. Кр. Октябрь № 20, Валермантову. 424

: Продается : помидоро-дробилка и помидорс-протирка. Можно применять конный привод или двигатель. Цена на месте, по соглашению.

Адрес: ст. Дьяконово, село Лобазовское, сельПО.

Правление. 42

Курская облконтора — Союззаготплодоовощь — ул. Стеньки Разина, № 1. телефон 3—51

принимает от всех организаций, коллективов служащих и рабочих заявки на поставку квашеной капусты, свежей капусты и столовой свеклы урожая 1935 г. с последующим оформлением договоров.

Доставку мелким потребителям принимаем на себя.

Срок заключения договоров до 25 августа.

Облконтора Союзаготплодоовощь. 431

Продается заграничный дамский велосипед — Садовая, д. 8,—стучать в калитку. 419

Школа ФЗУ мукомольно-крупяной промышленности производит осенний набор учащихся в возрасте от 17 до 20 лет на отделения: мукомольное, крупяное и лабораторное.

Принимаются лица в возрасте от 17 до 20 лет, окончившие семилетку.

Лица, поступившие в школу, обеспечиваются зарплатой, столовой и общежитием.

Для поступления необходимо представить следующие документы:

1. Свидетельство об образовании.
2. Свидетельство о рождении.
3. Справку о соц. положении родителей.
4. Справку о состоянии здоровья.
5. Заявление о поступлении.

Документы направляются в канцелярию школы по адресу:

Курск, ул. Пастуховская, № 32.

Срок подачи заявлений до 25-VIII—35 г.

Дирекция. 283.

Похищенный кандидатский билет за № 217, выданный на имя Молодцовой М. Я. шацкловским ВКП(б), считать недействительным. 413

Магаз. Маслопрома — об'являет, — что цена на масло коровье снижена с 1 августа 1935 года.

Масло сладкое, сливочное в сорта—28 руб. клг. Масло сладкое сливочное 1 сорта—20 руб. кгр. Масло кислое сливочное 1 сорта, несоленое—18 р. кгр. Масло кислое сливочное 1 сорта, соленое —18 р. кгр. Масло топленое высшего сорта—2. руб. кгр.

Имеется в продаже сыр голландский, эдамский, бакштейн лучшего качества, ежедневно свежий творог и сметана.

Магазин помещается по ул. Дзержинского, 18, 3—2. 496.

ВНИМАНИЕ! Всем организациям, купившим места ударников в летний театр, предоставляется право на гастроли Ленинградского государственного оперного театра; в 3-х дневный срок договора пролангировать в конторе зимнего театра: Ямская гора, № 1 с 10 ч. до 4 ч. дня.

3—1. Дирекция. 216

Курская МРК бродуправления (Почтовая, 12, телефон 1—99) принимает заказы с доставкой на дом пива, вод разного сорта и мороженого.

Прием заказов с 10 до 4-х дня.

Дирекция. 407.

С 10 августа в помещении курской инкубаторной птицеводческой станции, (ул. Марата, дом № 2) новооскольским с-х. комбинатом будет производиться всем гражданам продажа молодняка: племенных уток пекинских, ирванских и цыплят „леггорн" и „род-айлендов" по ценам в зависимости от возраста.

Сельхозуправление облпотребсоюза 412.

Курскому тресту Союзмука требуются на постоянную работу: экономист по транспорту, весовой мастер, агроном-зоотехник.

С условиями обращаться в сектор кадров треста.

Ищу место в г. Курске, счетовода или статистика, (Курск, Дальшинская, 7, кв. 1. Курасов). 404

Отделение повышения квалификации и заочного образования специалистов сельского хозяйства ВОРОНЕЖСКОГО СЕЛЬСКОХОЗЯЙСТВЕННОГО ИНСТИТУТА НКЗ СССР ПРОИЗВОДИТ ПРИЕМ СТУДЕНТОВ

1. Для заочной подготовки специалистов с. х. высшей квалификации—агрономов-полеводов и инженеров-механиков. Продолжительность обучения от 4,5 до 5,5 лет.

2. Для заочного обучения по отдельным предметам или циклам дисциплин по выбору учащегося из учебного плана вуза по профилям агрономов, полеводов и инженеров-механиков.

Условия приема: принимаются лица, окончившие техникумы, рабфаки, 9-летки из практических работников сельского хозяйства.

Все лица, поступающие на заочную подготовку по программе вуза, подвергаются испытаниям по русскому языку и литературе, математике физике, химии и обществоведению в об'еме курса средней школы (рабфак, 9-летка)

Испытания производятся с 20 по 30 августа и с 20 по 30 сентября при стационарном институте: Воронеж, СХИ, комната № 210.

К заявлению о приеме прилагаются: а) заверенная анкета, б) свидетельство о рождении, в) документ об образовании, г) документ о социальном происхождении, д) справка о занимаемой должности на производстве, е) две фотокарточки и ж) командировочное свидетельство хозяйственной или профессиональной организации (для командируемых).

Подробные условия приема и программа испытаний могут быть высланы институтом по получении марок на сумму 1 р. 60 коп.

Отделение ПК и ЗО ВСХИ обслуживает работников системы Наркомзема СССР Воронежской, Курской и Западной областей.

Заявления и запросы направлять: г. Воронеж п-о СХИ, главный корпус, комн. № 210, отделение повышения кралификации заочного образование ВСХИ.

Дирекция. 291

ГОСПЛАН СССР Всесоюзный комбинат планового заочного образования ПЛАНЗО ОБ'ЯВЛЯЕТ ПРИЕМ

1. В институт. Готовит высококвалифицированных экономистов-плановиков. Срок обучения 3 с половиной г. и полгода на выполнение дипломной работы. Испытания в об'еме знаний полной средней школы.

2. В техникум. Готовит плановиков средней квалификации. Срок обучения 2 с половиной года. Имеющие не ниже семилетки принимаются без испытания.

3. На восьмимесячные курсы районных плановых работников.

4. На годичные курсы райинспекторов нарховучета.

5. На восьмимесячные курсы плановиков промпредприятий.

6. На восьмимесячные курсы плановиков сельхозпредприятий.

Имеющие образование не ниже семилетки принимаются на курсы без испытания.

Лица, окончившие учебные заведения ПЛАНЗО, пользуются правами лиц, окончивших стационарные (очные) учебные заведения.

Заявления о поступлении в ПЛАНЗО и высылке анкет и более подробных сведений следует направлять в опорные пункты ПЛАНЗО с приложением двух 10 копеечных марок. (Адрес курского опорного пункта—обслуживает г. Курск,—ул. Советская, дом 14, облплан, 2-й этаж, комната 29; прием по нечетным числам от 13 до 15 с половиной час. и от 18 до 20 час., по четным от 13 до 15 час.). Лица, живущие в местностях, где нет опорных пунктов ПЛАНЗО, посылают свои заявления непосредственно в директорат ПЛАНЗО по адресу: Москва, 110, 2-я Мещанская, ул. д. 39.

Последний срок подачи заявлений—15 сентября 1935 года.

Курский опорный пункт ПЛАНЗО. 201

ЛЕТНИЙ ТЕАТР САД им. 1 МАЯ

12 АВГУСТА последний прощальный спектакль ленинградского театра классики под художественным руководством народного артиста республики — : Ваграма Папазян : —

ОТЕЛЛО

В. ШЕКСПИР трагедия в 5 д.

Талон ударника № 66

В САДУ большое гулянье, танцплощадка, симфонический оркестр.

С 15 августа гастроли ленинградского государственного оперного театра.

Начало в 8 час. 30 мин.

ПАРК ГОРСОВЕТА им. героев гражданск. войны (Бородино поле)

12 августа — Первый раз в Курске —

1-й дебют 3 Орлеан, воздушный аттракцион на высоте 25 метров и ряд лучших цирковых номеров. Подробности в афишах.

В ПАРКЕ 2 оркестра музыки, танцы до 1 часа ночи.

Парк обеспечен светом полностью.

АНОНС: на днях экспериментатор-гипнотизер Гутман. Билеты продаются.

23 августа костюмированный карнавал.

ОТКРЫТА ПРОДАЖА масок, костюмов и билетов в кассе парка ежедневно с 5 до 7 часов вечера.

— : СЕГОДНЯ : — 12 августа, — БЕГА —

Встреча Топаза, Бандита, Грача, Громодинина

ВЫСТУПЛЕНИЕ: Чародея - Злынского, Осетии, Битона, Гумора, Мемуара, Оказии. Султана и Буха. Участвуют резвейшие 3-летки.

17 заездов. Начало в 2 часа. Следующие бега 15 августа 1935 г.

Директор РАГОЗИН.

КОМСОМОЛЬСКИЙ звуковой кинотеатр Улица Жореса, 3, телефон 5—25.

С 10 августа открывается звуковой кинотеатр

Будет демонстрироваться звуковая кинокартина

ЛЕТЧИКИ

премированная на 1-м советском кинофестивале.

Нач. сеансов: 1-го—7ч. 2-го—9ч. 30м. 3-го—10ч.

КОЛЛЕКТИВНЫМ СТРАХОВАНИЕМ ЖИЗНИ ОХВАТИМ ШИРОКИЕ МАССЫ ТРУДЯЩИХСЯ СОВЕТСКОГО СОЮЗА

Организуйте страхование жизни в своем предприятии, учреждении и колхозе.

При коллективном страховании жизни каждый застрахованный платит от 50 коп. до 3 руб. в месяц.

Застрахованный при потере трудоспособности от несчастного случая или семья застрахованного, в случае его смерти от любой причины, получают от госстраха единовременное пособие от 500 руб. до 3.000 руб.

Все справки по страхованию можно получить в страховых инспекциях при горрайФО 10—3 и комсодах. 279

— Курский подинститут — снимает комнаты и углы для размещения студентов сроком от 3 до 6 месяцев.

С предложением обращаться по адресу: Радищева, 33.

Дирекция.

— Ввиду от'езда — : продается : недорого рояль—по ул. Большевиков, дом 48.

Малышев. 411

ТЕЛЕФОНЫ РЕДАКЦИИ: заместитель ответственного редактора 65, ответственного секретаря 5-39, партийного отдела 5-09, сельхозяйственного отдела 4-25, отдела информации 5-64 (два звонка). Все телефонограммы направлять в отдел информации по телефону 5-64. Редакция начинает работу с 11 час. дня. Адрес: Ленина, 77.

Уполн. облита Ф. № 7991. Тираж 62.700. Гостипография им. К. Маркса, Золотая 15, тел. № 2-09.