Проверьте жатки в поле

Указания июньского пленума ЦК партии о вязке и копнении хлеба, подгребании колосьев и других мерах борьбы с потерями в ряде колхозов не выполняются.

Колхоз **«Красный метеор»**, **Белгородского** района, к уборке подготовился плохо. Работающие две жатки имеют недостатки: не урегулированы крылья, приделаны **наглухо** зерноуловители. Вяжут снопы нечисто, теряется **от 4 до 16** колосков на квадратном метре, что в среднем на гектар составляет **100 килограммов** потерь. Не у всех вязальщиц есть грабли. Председатель колхоза **Сотник** вместе с бригадирами на эти непорядки смотрит сквозь пальцы.

В колхозе **им. Калинина, Грайворонского** района, в бригаде **Митрофанова Ф. Я.** с первых дней косовицы теряли на квадратном метре от **15 до 40** колосков. Это **—231 килограмм на гектаре.**

В жатке неурегулированные крылья **сбивают колоски**, на граблях нет части зубьев, зерноуловителя **совсем нет**, колосьев **не собирают.**

К потерям ведет и большой **разрыв между косовицей и вязкой** хлебов. Перевясла во многих колхозах сделаны из соломы **с зерном.**

Необходимо в поле **проверить все жатвенные машины.** Для сбора колосков нужно сделать ручные легкие грабли длиной в два метра, с двумя ручками. Длина зуба **10—12** сантиметров.

Агроном А. СЫЧЕВ.

Борьба за свеклу не кончена

В прошлом году колхозы **Черемисиновского** района в среднем с гектара сдали **27** центнеров сахарной свеклы. Нынче—другая картина.

В колхозе «Большевик» в сорняках на свекловичной плантации—выше роста человека—в прошлом году **вырос волчий выводок.** В этом году свеклы здесь будет больше **150** центнеров на гектаре. Еще лучше свекла колхоза **им. Демьяна Бедного.** Колхозники **им. РККА** и **«Верного пути»** заявили:

— В этом году сдадим больше **200** центнеров с гектара.

Из **14** колхозов **Михайловского** сельсовета только в колхозах **имени Ленина, Карла Маркса** и **«Победа»** редковата свекла, и здесь она даст по **120** центнеров.

Однако почить на лаврах рано. Борьба за свеклу еще **не закончена.** А некоторые руководители колхозов и сельсоветов успокоились.

На свекловичных полях колхозов **имени Ленина, «Демьяна Бедного», «РККА** и других немало свекловичного **червя.** Руководители колхозов, зная об этом, не мобилизуют колхозников на сбор червя.

В колхозе **имени Карла Маркса** решили, что не испортят урожая, если с каждого букета будут срывать по одному—два листа **для поросят.** Так и делали. В колхозах **«Большевик»** и **имени «Правды»** забыли об охране свеклы. Свекла находится рядом с прогоном, **скот поел и потоптал много свеклы.**

Нужно об'явить решительную борьбу самоуспокоенности!

Ф. СНЫТКИН.

СОХРАНИТЬ СЕМЕННИКИ КЛЕВЕРА

По плану область должна иметь **21200** гектаров семенников клевера. Отведено же семенников, по неполным сведениям, **немного больше 5000 гектаров.**

Медвенский район издавна славится своими клеверами и хорошей урожайностью клеверных семян. В этом году под семенники клевера нужно было отвести **300** гектаров. Сколько же в действительности имелось семенников к 15 июля—никто в районе не знал.

А проверка показала недопустимое отношение к семенникам. Колхоз «Ильич», (председатель **Бобаскин**) имеет **63** гектара семенников клевера. Каково состояние этих клеверов в июле—ни старший агроном **Медвенской** МТС **Рыженко,** ни его помощник **Лунев** не знали.

В правлении колхоза имеется акт от 8 июля, составленный агрономом-семеноводом **Китаевской** МТС **Трубкиным.** В акте записано:

— Комиссия установила изреженность клевера на 70 проц. луговыми травами и считает целесообразным скосить имеющуюся площадь (**63** гектара) **на сено.**

Трубкин поступил совершенно **безответственно.** Осмотр семенников показал, что даже при общем плохом состоянии клевера имеются значительные участки с приличным травостоем и цветением клевера. Эти лучшие участки—**20—25** гектаров из 63 нужно было **сохранить в качестве семенников.** А колхоз после такого заключения агронома часть этих площадей **выкосил.**

Примеры безответственного отношения к семенникам имеются во многих районах.

Что надо сейчас сделать для сохранения клеверных семенников? Все семенники, даже в том случае, если гибель от неблагоприятной зимовки достигает **70 проц.,** должны быть **оставлены для сбора с них семян.**

Надо осмотреть все площади, выделить участки, которые должны быть бесспорно оставлены на семена, выполоть на них сорные травы. Своевременно убрать семена и немедленно их обмолотить, не допуская потерь.

И. ЧЕСНОКОВ.

„ОСОБАЯ ПРИНЦИПИАЛЬНОСТЬ" НАЧПОЛИТА

Страшен в своем гневе начальник политотдела **Октябрьского** свеклосовхоза, **Прохоровского** района, тов. **Кисляков.** Ух, как страшен! И по особому глубоко принципиален.

В Октябрьском совхозе, Прохоровского района, есть комбайн, **7** сложных молотилок. Уборка урожая начата **20** июля, а государству не сдано ни килограмма.

— Успеем, не убежит, мы ведь тоже государство,—говорит начполитотдела совхоза Кисляков.

И за все время с начала молотьбы намолоченные к 28 июля **500** центнеров зерна покоятся в совхозных закромах.

— Можно было намолотить больше, но 7 молотилок у нас только на бумаге, а на самом деле от них один пшик остался,—любезно об'ясняет т. Кисляков.—Считайте. **2** молотилки молотят совхозный хлеб, одна стоит в отделении, где еще **не начиналась** косьба. Ну, а остальные в колхозах. Подумайте сами, что выгоднее колхозам: вносить натуроплату МТС, или за предоставление молотилок подбросить нам десяток—другой рабочих?

— К 10 августа совхоз обещался выполнить хлебосдачу,—рассказывает секретарь прохоровского райкома партии т. **Симонов.**—Но...

Вот тут «но» и упирается в «принципиальность» начполитотдела.

Тов. Кисляков нарисовал боевой лозунг:

— Выполним хлебопоставки государству к **20** августа!

А после этого в парткоме ВКП(б) подсчитали и пришли к выводу.

— Если хорошо работать, если молотилки и комбайн не будут стоять—вполне возможно закончить хлебосдачу к **10** августа.

Согласился с этим и начполитотдела.

Возвратившись в совхоз, начполитотдела увидел на стене написанный им лозунг с «возмутительным» исправлением. Вместо срока выполнения хлебопоставок к **20** августа было написано к... **10-му.**

— Кто смел дискредитировать политотдел, отменять намеченный мною срок?—грозно восклицал т. Кисляков.—Кто?

— Это сделал я. Я думал... мы согласовали...—лепетал в ответ грозному начальнику политотдела директор совхоза т. **Рыльков.**

— Я покажу вам, как подменять меня, подменять парторганизацию, нарушать партдирективы, — продолжал кипятиться т. Кисляков.—Я принципиально...

И на том месте, где стояла цифра «10», вновь рукою начполитотдела выведено **«20»...**

Вот почему только **две** молотилки из **семи** работают в совхозе, вот почему **500** центнеров намолоченного хлеба осели в совхозных складах, **вопреки решениям июньского пленума ЦК партии.**

Д. ОКТЯБРЕВ.

В КРИВЦОВСКОМ РАЙОНЕ „ПЛАНИРУЕТ" ПОГОДА

(От нашего спец. корреспондента)

Колхозы **Кривцовского** района начали массовую уборку хлебов 20 июля. Первая декада показала, что председатели колхозов не сумели организовать уборку в условиях часто перепадающих дождей.

Июльский план зернопоставок выполнен лишь на 1,5 процента. Нарушены сроки начала молотьбы, скирдования и зернопоставок, установленные июньским пленумом ЦК ВКП(б). Затяжку молотьбы и зернопоставок в районе «об'ясняют» дождливой погодой. Между тем в колхозах нет ни одного крытого тока и сушилки, и их не строят. Вот почему из 20 молотилок МТС работают только 4.

Главная причина затяжки молотьбы и зернопоставок не в дождливой погоде, а в беспланосвости. Истинная причина—это антигосударственные тенденции, с которыми в районе не ведут решительной борьбы.

Решение партии и правительства о 10-процентном отчислении на внутриколхозные нужды от фактического намолоченного зерна обходят. Колхозы «9 января» (предколхоза **Буняев**) и «13-й Октябрь» (предколхоза **Щитов**), не сдавшие государству ни одного килограмма, выдали колхозникам аванс.

Проверкой установлено, что почти все колхозы, начавшие молотьбу и не приступившие к хлебопоставкам, практикуют выдачу авансов.

Зам. секретаря райкома партии т. **Евстратов** запретил выдавать авансы. Но никто из вдохновителей антигосударственных тенденций не привлечен к ответственности.

В особенности сильны антигосударственные настроения среди **единоличников.** Молотят и размалывают хлеб, а зерно **поставки** не выполняют.

Единоличник Новоольшанского сельсовета Солтанов Т. П. закопал 4 пуда ржи в яму.

Главный пункт решения июньского пленума ЦК—о борьбе с потерями урожая—не выполняется.

Колхоз «Новая жизнь», Котовского сельсовета, считается лучшим в районе. А в первой бригаде Орлова на квадратном метре оставлено 27 колосков. Это составляет 1,4 центнера на каждом гектаре.

Поле еще не принято, а часть его с потерянными колосьями **вспахана.**

Жатки работают без зерноуловителей, а там, где они имеются, их не очищают. Например, комсорг колхоза «Память Ильича» **Ширяев,** работающий на жатке, 6 дней не очищал зерноуловитель.

Безобразно вяжут снопы, слабо, перевясла заранее не изготовляются. Верхние снопы на крестцах не привязываются, колосья нижних снопов не подвертываются.

Четыре комбайна убрали 45 га. 30 июля 2 комбайна не работали. В комбайне Ширяева сломалась шайба фракционной муфты самоподавателя. Запасных частей у комбайна нет. Комбайнер поехал в МТС. Комбайн не работал 8 часов. Комбайн Дериглазова не работает. Мотор его плохо отремонтирован: течет масло через задний коренной подшипник.

Неплохо работает комбайн комсомольца Сидорова. 30 июля он убрал 10 га. Но и тут есть неполадки. Бункер полон зерна. Остановка. Где подводы? Оказалось, что возчики **Субботин, Конарев и Багров** спят, лошадей еще не запрягали. Пока педали бестарки, комбайн простоял 25 минут.

Нет заботы о комбайнерах. Комбайнер Ширяев с трактористом и штурвальным ночуют на чердаке колхозной молочной фермы.

— Мы не знаем действительного положения на уборке,—заявил на совещании райпартактива зам. секретаря райкома ВКП(б) т. **Евстратов,**—пятидневные сводки о ходе уборки нас не удовлетворяют.

В районе еще не привыкли работать планово, без рывков, без штурмов, расставив силы и четко руководя. До 30 июля было все спокойно. Вдруг тревога: райком партии посылает в сельсоветы 14 уполномоченных «для раскачки».

Как видно, предостережение июньского пленума ЦК ВКП(б) о трудностях уборки и зернопоставок руководители Кривцовского района своевременно не учли.

М. ТОЛСТОВ.

НЕТЕРПИМОЕ ОТСТАВАНИЕ В УБОРКЕ

НИКУДА НЕ ГОДНЫ ТЕМПЫ ОБМОЛОТА И СКИРДОВАНИЯ

На 1 августа, по данным облЗУ, вступило в уборку 89 районов из 92. Скошено по области 37,4 проц. озимых и ранних яровых, связано 82,9 проц. к скошенному. Особенно нетерпим разрыв между косовицей и обмолотом. Обмолочено лишь 4,3 проц. Никуда негодны темпы скирдования. Заскирдовано только 8,2 проц. к скошенному.

Впереди по уборке идет Шебекинский район, скосивший 85,4 проц. хлебов, за ним Старооскольский район (84,9 проц.). Ракитянский район план косовицы выполнил на 80,2 проц. Но и в этих передовых районах нетерпимо затягивают обмолот и скирдование. Шебекинский район обмолотил 14,9 проц., Старооскольский—14,6 Ракитянский—4,1 проц. (!)

Самые отстающие в уборке—Краснозоренский, Свердловский, Долгоруковский, Волынский, Русскобродский, Покровский, Михайловский, Моховской, Новосильский, Мценский, Орловский, Знаменский и Верховский районы—они выполнили план косовицы от 0,5 до 9,4 проц.

Необходимо принять самые решительные меры к тому, чтобы ускорить уборку и поднять темпы обмолота и скирдования. (Порайонная сводка будет опубликована завтра).

ВЕСТИ С ПОЛЕЙ

ТРАКТОРЫ БЕЗ ВОДЫ

ЩИГРЫ. Из 2 жаток и 3 лобогреек колхоза «Волна революции» работает без поломок только одна. Виновник плохого ремонта машин—колхозник П. И. Русаков.

Бригадир Есипов оставил трактор, работающий со сноповязалкой без воды, колхоз задерживает завтрак трактористу.

Бригадир С. М. Русанов забрал из тракторного отряда бочки с водой и 4 трактора без воды остановились.

МИРОНЕНКО.

Затягивают молотьбу

ШЕБЕКИНО. Колхозы **Зиборовской** МТС к 26 июля выкосили **4320** га озимых и ранних яровых, а обмолотили хлеб всего со **173** га. Из **19** сложных молотилок МТС на 25 июля **5 не работали.** Между тем массовая уборка начата еще **с 15 июля.**

Колхоз **имени Сталина** начал косовицу с 14 июля, а к молотьбе приступил только с 27. Колхоз **«Красный Октябрь»** начал уборку 15 июля, а молотьбу—24-го.

Плохо руководит молотьбой Зиборовская МТС. В колхозе **«Активист»** до 27 июля молотилка не работала, так как МТС прислала неотремонтированный двигатель. Машинист МТС **Нежура,** как оказалось, совершенно не знаком с двигателем.

В колхозе **им. 17-го с'езда партии** молотьба задерживается потому, что поломан трактор и его ремонтировали целых 5 дней.

Неисправную молотилку прислали в колхоз **им. Революции.** В колхозе **им. Ленина** у машиниста **Емельяненко** при молотьбе ячменя в полове остается зерно.

САВВИЧЕВ.

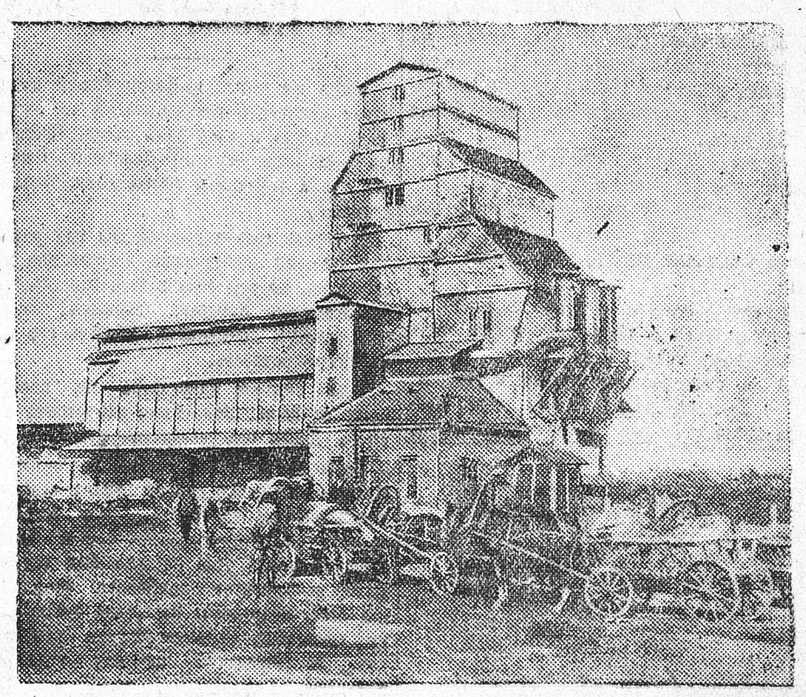

Первые колхозы привезли хлеб, а ссыпать приходится его под навес, так как до сих пор обещанная из Курска комиссия по приемке элеватора не прибыла
На снимке: прохоровский элеватор.

В колхозе им. Сталина, Свердловского района, имеется конеферма с породистыми матками. Эта ферма поставляет скаковых лошадей на Курский ипподром.

Партийное строительство

К чему приводит потеря революционной бдительности

«Революционная бдительность,—говорит тов. **Сталин,**—является тем самым качеством, которое особенно необходимо теперь большевикам».

Этого качества не имели руководители **малоархангельского** райкома. Они не заметили контрреволюционной деятельности троцкиста **Гонченко** в Малоархангельской МТС. Даже когда стало известно о работе троцкиста и его влиянии на коммунистов **Петряева, Игнатова, Токкова и Алексеева,** райком очень либерально подошел к ним.

В феврале Обком ВКП(б), разбирая это дело, отметил политическую близорукость руководителей райкома, гнилой либерализм, проявленный к троцкисту и разложившимся коммунистам. Обком исключил из партии разложившихся, а секретарю райкома **Алексееву** об'явил выговор.

Сделали ли из этого большевистский вывод руководители райкома и, в частности, тов. Алексеев?

Нет, не сделали! А это привело к еще худшим результатам,—к разложению руководящих работников райкома—секретаря **Алексеева,** заместителя секретаря **Князева,** инструкторов—**Гаврилова, Акулиничева,** редактора газеты **Кривченко.**

Что произошло в Малоархангельске?

Перечисленные товарищи систематически посещали притон, в квартире дочери бывшего торговца **Селитренко.** У Селитренко пьянствовали, развратничали. Дочь торговца открыто вела контрреволюционную агитацию.

Для пьянки и разврата нужны деньги. И Алексеев, Князев, Акулиничев, Киреев, используя служебное положение, организуют незаконные денежные поборы в различных учреждениях и организациях Малоархангельска. У Кривченко растрачено 18 тыс. рублей в редакции (Кривченко теперь переехал на работу в другой район с прекрасной характеристикой райкома).

Разложением руководителей района успешно пользовались классовые враги. Купцы, полицейские, белые офицеры, кулаки лезут в районные учреждения, колхозы. Даже в райкоме партии работал некто Акулиничев, пролезший в ряды ВКП(б) обманным путем.

Разложившиеся руководители предусмотрели, что им делать на случай разоблачения. На специальном совещании они условились—никого не выдавать, не сознаваться комиссии Обкома. Люди, идущие на поводу у классового врага, 6 дней отказывались правдиво отвечать на вопросы представителей Обкома.

Самокритика в парторганизации была не в почете, недостаточно революционное чутье у партийного актива, не вскрывшего гнойник.

Даже на районном партсобрании 23 июля, обсуждая постановление ЦК об ошибках Саратовского крайкома, никто из коммунистов ни слова не сказал о разложении руководителей района. Зато на собрании много было аллилуйщины.

Обком ВКП(б) за политическое и бытовое разложение снял с работы, исключил из партии секретаря райкома **Алексеева,** заместителя секретаря **Князева,** инструктора **Гаврилова.** Он также исключил из партии обманным путем пробравшегося в нее **Акулиничева.**

Инструктору **Киреву** об'явлен строгий выговор.

Обком отменил проведенную проверку «партийного хозяйства» в малоархангельской организации.

Партийная коллегия Комиссии Партийного Контроля при ЦК ВКП(б) по Курской области особо обсудит вопрос о разложившихся **Кривченко, Кленине и Агаркове.**

Обком принял меры к укреплению малоархангельской парторганизации, к быстрейшей ликвидации извращений, допущенных разложившимся руководством.

ДЕЛО РУКОВОДЯЩИХ РАБОТНИКОВ Малоархангельского района лишний раз показывает, к чему приводит потеря революционной бдительности и как этим пользуется классовый враг.

Уроки Малоархангельска нужно учесть всем парторганизациям области.

На пленуме Обкома ВКП(б), говоря о необходимости повышения революционной бдительности, секретарь Обкома тов. **Иванов** сказал:

«Найдутся и у нас в курской городской и районных парторганизациях и такие «коммунисты», которые, скатившись в гнилое болото обывательщины, ставят свои личные мещанские интересы превыше интересов партии, не разбираются, где свое, где государственное, занимаются рвачеством, считают, что, если они коммунисты, то партия им обязана всем, что они могут позволять себе роскошь, излишества за счет государства, брать, что им потребуется из советских магазинов, и ни за что не платить, снабжать себя и целую ораву разных прихлебателей, льстецов и угодников. Таких «коммунистов» мы должны разоблачать и беспощадно выметать из нашей великой ленинско-сталинской партии».

А. ЧЕРНОГЛАЗКИН.

О СНЯТИИ СУДИМОСТИ С КОЛХОЗНИКОВ

(Беседа с облпрокурором т. Заславским)

Постановление Центрального Исполнительного Комитета и Совета Народных Комиссаров СССР о снятии судимости с колхозников является актом огромного политического значения.

Этот законодательный акт предусматривает снятие судимости с колхозников, приговоренных к лишению свободы на срок до 5 лет, независимо от времени, прошедшего с момента отбытия наказания. По действующему же законодательству РСФСР снятие судимости может иметь место лишь в том случае, когда наказание не превышает трех лет лишения свободы, и при том лишь условии, если отбывший наказание не совершит нового преступления в течение 6 лет.

Этот закон распространяется **только на колхозников,** уже отбывших наказание по приговорам судов или досрочно освобожденных до издания закона, **добросовестно и честно работающих в колхозах,** а также и на тех колхозников, которые во время совершения преступления были единоличниками.

Помимо снятия судимости, колхозники будут также освобождены от дополнительных мер наказания, предусмотренных 20 ст. УК, как например: удаление из пределов отдельных местностей, запрещение занятия той или другой должности.

Закон от 29 июля не будет применяться к осужденным за контрреволюционные преступления и за бандитизм, а также к лицам, осужденным за злостное и систематическое невыполнение обязательств по поставкам сельхозпродуктов, и к рецидивистам, т. е. к лицам, неоднократно судившимся.

По Курской области мы имеем многочисленные факты, когда отбывшие наказание в течение продолжительного времени состоят членами колхозов и там честно и добросовестно работают. Эти колхозники, ставшие на правильный путь, вполне заслужили применения к ним акта правительства.

В ближайшие дни мы получим инструкцию прокурора Союза о порядке работ комиссий и они приступят к работе.

Нет никакого сомнения, что закон правительства от 29 июля будет встречен колхозниками с большим удовлетворением.

СИГНАЛЫ С МЕСТ

Колхоз остался без киноаппарата

Поныровский районный отдел народного образования взял на прокат за плату в колхозе «Красная Ольховатка» киноаппарат, который по договору должен быть возвращен 1 июня 1935 года.

Прошел срок, но руководители райОНО и не собираются возвратить аппарат. Они, повидимому, считают, что в уборочную кампанию кинокартины в колхозах не нужны.

Предколхоза ГЛАДКИХ.

Что за работники в ольховатской больнице?

Недавно в ольховатскую больницу (Поныровский район) привезли из Самодуровского сельсовета женщину, у которой были очень трудные роды. Облегчить ее страдания взялся дежурный фельдшер **Чернышев.** Потом он куда-то отлучился, поручив акушерке **Карповой** присмотреть за больной.

— Только, пожалуйста, без меня ничего не делайте для помощи ей,—предупредил он акушерку.

Карпова решила по-своему помочь роженице, да так «помогла», что та через несколько минут умерла.

Надо срочно проверить, кому в этой больнице доверено медицинское обслуживание трудящихся.

В. ГОРБАЧЕВ, М. ЕШТОКИН.

Сталинский устав не дошел до Титовского сельсовета

Раннее июльское утро. Бригадир колхоза «Путь к социализму» (Щигровский район) **Червяков** стучит в окно избы колхозницы **А. И. Деминой** и грозно кричит:

— На работу! Живо поворачивайся!

В тревоге замирает сердце Деминой.

— Как бы не родить в поле!—беспокоит ее неотвязная мысль,—ведь до родов считанные денечки остались!

А ведь о том, что Демина на-днях должна родить, хорошо знает и Червяков и председатель колхоза **Полянский** и председатель Титовского сельсовета **Степанов.**

И такое отношение к беременным пошло в систему у руководителей колхозов Титовского сельсовета. Недавно в колхозе «Путь к культуре» колхозница родила тотчас же, как только пришла с поля.

Не лучше в этих колхозах дело и с учетом труда. Бригадир Червяков держит у себя трудовые книжки и по две декады не записывает в них трудодни. Практикуется запись «огулом» (с 1 апреля по 25 июня).

Когда же в этих колхозах будет отлично усвоен сталинский устав сельхозартели?

Л. ЦУКАНОВ.