Пролетарии всех стран, соединяйтесь!

КУРСКАЯ ПРАВДА

Орган Курского Обкома ВКП(б), Облисполкома, Облпрофсовета и Горкома ВКП(б)

Пятница, 2 августа 1935 г. № 176 (3702) Год изд. 18-й

„Партийному хозяйству“ —большевистский порядок

«Проверка партийных документов направлена на то, чтобы восстановить нарушенную в ряде организаций грань между партийными и непартийными, между партией и непартией, между авангардом и массами.

Вся история нашей партии, вся история большевизма тесно связана с борьбой против проникновения в партию чуждых, колеблющихся и мелкобуржуазных элементов. Лишь при этих условиях, как этому учил нас Ленин, как этому учит нас т. Сталин—партия смогла стать и действительно стала передовым организованным отрядом класса, победоносно осуществившим задачу рабочего социалистического переворота». (Жданов).

Директивы ЦК ВКП(б) от 13 мая 1935 г. о проверке партийных документов, упорядочении дела учета, хранения и выдачи партбилетов, последующие решения ЦК по этому вопросу, в частности, постановление об ошибках Саратовского крайкома показывают, с какой серьезностью надо организовать проверку «партийного хозяйства».

Обком ВКП(б) также в неоднократных постановлениях о ходе проверки в отдельных районах требовал со всей тщательностью и ответственностью приводить в порядок «партийное хозяйство».

Однако ряд райкомов, как это показывают постановления Обкома, публикуемые в сегодняшнем номере **«Курской правды»**, не усвоили еще этих четких и ясных указаний и проводили проверку партийных документов поверхностно, формально, со спешкой, свели ее к технической работе, часто перепоручая третьестепенным лицам. А эта безответственность привела к тому, как это установлено проверкой инструкторами Обкома, что в районных парторганизациях Старого Оскола, томаровской, никольской, ракитянской и др. ряд жуликов не разоблачен, «партийное хозяйство» еще не приведено в большевистский порядок.

Секретарь **томаровского** райкома ВКП(б) т. **Пруцких** либерально отнесся к проверке, не понял всей политической важности этой работы. В этой организации отдельные жулики остались незамеченными, в их поддельных документах «никаких дефектов не обнаружено». Тов. Пруцких задержал только один партбилет, у этого беспечного дяди все в порядке.

Новиков (зам. директора МТС) в прошлом служил у Колчака, партийные документы у него сомнительные, а в акте все в порядке. У «коммуниста» **Черныш** в партбилете, начиная от фамилии и кончая датой, заполнение карточки все исправлено. «Нет дефектов» и у **Юдина** (директор МТС), в партбилете которого нет марки о прохождении чистки партии. «Все в порядке» у **Дуцко** (МТС), не имеющего подлинной учетной карточки и служившего у белых.

Старооскольский райком проводил проверку формально бюрократически. Под руководством второго секретаря т. **Бодренко** бюро райкома «чохом» утверждало по 36 актов проверки первичных парторганизаций. Бодренко считал излишним вызывать на такие заседания парторгов и секретарей парткомов. Акты проверки оформлялись техническим работником.

Галопом промчавшись по партийным документам, Бодренко мало заметил дефектов, а когда инструктор Обкома вместе с ним проверил 123 коммуниста, то сразу обнаружился 51 дефект в документах.

Например, **Осипов И. А.** по учетной карточке в партии с 1924 г., но эта дата зачеркнута и написано время вступления в партию—«1918 год», а в акте проверки никаких замечаний, хотя здесь налицо явный подлог.

У **Бочарова М.** на учетной карточке нет печати, не указано, какой организацией принят в партию и об этом ни слова в акте.

Вернувшийся из отпуска первый секретарь райкома т. **Катальников** прошел спокойно мимо грубейшего извращения директив ЦК и Обкома о проверке партийных документов в районной парторганизации.

Такое же положение и в **Никольском** районе. «Партийное хозяйство» запущено, а при проверке партдокументов райкомовцы ротозействуют, не замечают дефектов и даже сами увеличивают количество их.

Например, **Лунин** коммунист с 1919 года, а по акту проверки с 1901 года, номер его партбилета аннулирован, а в акте отмечен как действительный.

Ротозеи из никольского райкома где попало хранят секретные документы, они посадили учетчиком и управделами райкома жулика **Савкова**. Савков подделал в кандидатской карточке фамилию, имя, отчество, год рождения, «привел в порядок» и учетную карточку. У него в столе найден бланк ливенского райпотребсоюза, в котором указано, что Савков там работал, а когда не написано, оставлено чистое место для заполнения в соответствующий для него момент.

В **Ракитянском** районе допущена обезличка в проверке. Насколько в этом райкоме высока партийная бдительность и как его руководители боролись за упорядочение «партийного хозяйства» показывают такие факты:

Инструктор райкома **Чаплыгин** не имеет подлинной учетной карточки. Второй инструктор **Долгих** в 1930 г. исключен из партии, а потом, незаконно получив партийный билет, оказался в партийном аппарате!

Сиротюк прибыл в Ракитное с Украины без учетной карточки. Райком назначил его... управделами райкома!

Проходимец, воспользовавшись либеральностью руководителей райкома, сам заполнил себе карточку. Если бы первый секретарь райкома т. **Павленко** посмотрел партбилет у своего управделами, то убедился бы, что и билет у Сиротюка без марки о прохождении чистки партии.

Много недочетов в ходе проверки «партийного хозяйства» обнаружил Обком в **поныровском, краснозоренском, в краснояружском, уразовском и ястребовском** райкомах.

Обком отменил проверку партийных документов в старооскольской, томаровской и никольской парторганизациях. Предложил этим райкомам провести районные партсобрания, раз'яснить коммунистам, что вторичная проверка проводится по вине райкомов, не обеспечивших полного и точного выполнения решений ЦК и Обкома.

Все райпарторганизации должны учесть уроки перечисленных райкомов и провести проверку «партийного хозяйства» по-большевистски так, как указывает в своих директивах ЦК и Обком.

Проверка партийных документов—большое политическое дело и поэтому руководители райкомов должны отнестись к ней со всей серьезностью и лично проверить все партдокументы коммунистов, учесть все дефекты, разоблачить жуликов, проходимцев, пробравшихся в партию тем, или иным путем.

Проверка «партийного хозяйства» должна повысить классовую бдительность всех коммунистов, мобилизовать парторганизации на еще более решительное проведение в жизнь генеральной линии партии.

Обком предупреждает все райкомы, что «не будет принимать во внимание ходатайства о продлении сроков проверки в тех случаях, когда продление срока будет мотивироваться загруженностью хозяйственно-политическими кампаниями» Обком будет разрешать продление сроков проверки только в целях повышения качества работы по проверке и предупреждает, что будет привлекать к строжайшей партийной ответственности секретарей райкомов, которые используют продление сроков с целью откладывания проверки и тем самым ослабляют внимание к этой важнейшей партийной работе.

VII КОНГРЕСС КОММУНИСТИЧЕСКОГО ИНТЕРНАЦИОНАЛА

УТРЕННЕЕ ЗАСЕДАНИЕ 30 ИЮЛЯ

Утреннее заседание 30 июля открывается в 10 час. под председательством тов. **Пика**. Продолжаются прения по отчетному докладу Исполкома Коминтерна. Первым выступает тов. **Надир** (Сирия), рассказывающий конгрессу о классовых и национально-революционных боях трудящихся Сирии.

Следующим выступает тов. **Крумов** (компартия Болгарии). Он говорит о том, как работающая в глубоком подполье коммунистическая партия Болгарии, в результате упорной борьбы за чистоту своих рядов против правых оппортунистов и «левых» сектантов, начала делать первые успешные шаги на пути создания единого фронта. Коммунистическая партия Болгарии выросла как количественно, так и идейно. **Крумов** указывает на борьбу против военно-фашистской диктатуры, за демократические свободы трудящихся, за повседневные экономические требования рабочего класса, как на важнейшие задачи компартии Болгарии. Именно на этой базе партия приступила к созданию широкого единого народного фронта.

Выступивший после **Крумова** представитель коммунистической партии Кубы тов. **Марин** также констатировал значительный численный рост коммунистической партии Кубы и еще больший рост ее идеологического влияния на массы. Несмотря на волну жесточайшего террора, прокатившуюся по стране, несмотря на казни, аресты пытки, избиения, которым подвергались кубинские борцы за дело раскрепощения трудящихся,—партия сумела перестроить свои ряды и решительно и энергично начала борьбу за создание единого народного фронта.

Тов. **Дзордас** (коммунистическая партия Греции) говорит, что компартия Греции, как и все прочие секции Коминтерна, приходит к VII конгрессу более подготовленной, более крепкой, более сплоченной. Авторитет партии значительно вырос среди широких масс трудящихся. Опыт греческой компартии полностью подтверждает успешный опыт французской компартии в деле борьбы против фашизма, путем создания широкого антифашистского народного фронта. Если в Греции, говорят тов. **Дзордас**, не победил фашизм, то это в большой степени является результатом успешной борьбы единого фронта под руководством компартии.

Тов. **Шаркей** (компартия Австралии) также подчеркивает необходимость создания единого народного фронта. В Австралии основными лозунгами являются защита Советского Союза, борьба против угрозы фашизма и новой империалистической войны.

В речах делегатов двух компартий—финляндской (тов. **Туоминен**) и латвийской (тов. **Мартын**)—была отражена героическая борьба этих секций Коминтерна за единый фронт борьбы против фашизма и новой империалистической войны. Трудящиеся обеих стран, живущие в тяжелых условиях гнета фашистской диктатуры с ее погромами, национальной травлей, культурной реакцией, подготовкой к войне, научились сравнивать политику фашизма с мирной политикой Советского Союза. Отсюда—рост симпатий к Советскому Союзу в самых широких массах народов обеих стран.

Представитель молодой ирландской компартии тов. **Мэрри** рассказывает о том, как в этой самой западной стране Европы партия пролетариата, борясь за руководство национально-революционным фронтом против империализма, одновременно развертывает борьбу против национальной буржуазии.

Тов. **Белевский** (компартия Польши) говорит о некоторых проблемах работы партии в условиях фашистской диктатуры. 40-летние традиции подпольной борьбы польских коммунистов, говорит тов. **Белевский**, имеют международное значение. В условиях фашистского господства, по словам оратора, исключительное значение приобретает использование всех легальных возможностей.

Закрывая заседание, председательствующий тов. **Пик** сообщает, что сегодня вечернего заседания конгресса не будет. Прения по отчету исполкома Коминтерна будут продолжаться завтра с утра. Сегодня после обеда делегаты конгресса будут присутствовать на открытии спартакиады на стадионе «Динамо».

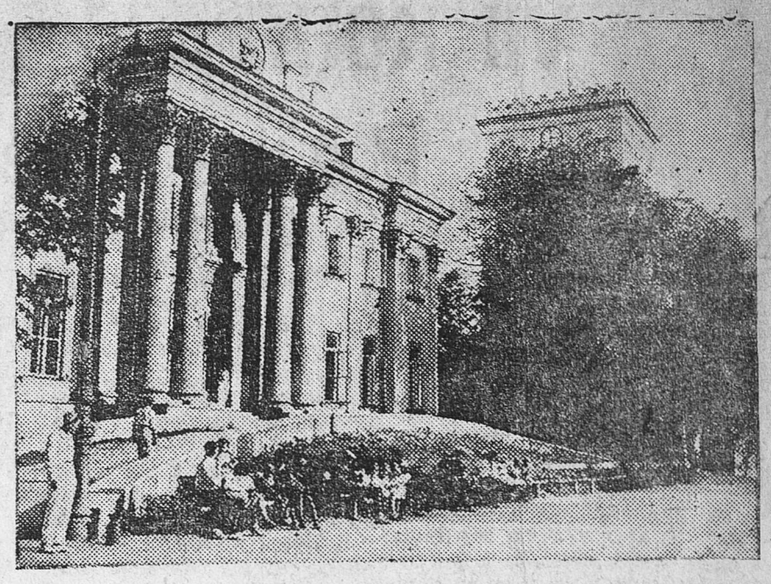

НА СНИМКЕ: ФАСАД ДОМА СОЮЗОВ, ОФОРМЛЕННЫЙ К ОТКРЫТИЮ КОНГРЕССА.

УТРЕННЕЕ ЗАСЕДАНИЕ 31 ИЮЛЯ

В утреннем заседании 31 июля, на котором председательствует тов. **Эрколи** продолжаются прения по докладу тов. **Пика**. Первым выступает представитель компартии Румынии тов. **Драганов**. Он говорит о росте влияния компартии, работающей в глубоком подполье. Указывая на ряд ошибок, допущенных руководством румынской коммунистической партии, в частности в оценке нынешнего экономического положения Румынии, тов. **Драганов** отмечает все же, что партия сумела выправить свою линию и смогла возглавить руководство **массовыми выступлениями трудящихся.**

— Мирная политика СССР,—говорит тов. **Драганов**,—пользуется большими симпатиями среди трудящихся Румынии. Антифашистское движение и движение против империалистической войны пустило глубокие корни в массах. Несмотря на то, что социал-демократические вожди трижды отвергли предложение руководства компартии о едином фронте, компартии удалось, благодаря правильной тактике, усилить движение за единый фронт среди социал-демократических рабочих. Своей главнейшей задачей,—говорит тов. **Драганов**,—партия считает дальнейшее углубление работы по созданию единого антифашистского народного фронта.

Следующим выступает, встреченный продолжительными аплодисментами, представитель компартии Испании тов. **Гарсия**. Он говорит о той упорной, идейной и организационной борьбе, которую пришлось вести коммунистам Испании внутри своих партийных рядов за создание действительно коммунистической партии.

— У нас есть еще,—говорит тов. **Гарсия**,—некоторые пережитки сектантства, но мы их скоро сумеем изжить.

Тов. **Гарсия** дальше говорит о росте антифашистского движения в Испании, мощным толчком к развитию которого послужила кампания за освобождение тов. **Тельмана** и героическая борьба тов **Димитрова** во время лейпцигского процесса.

— Песня о **Тельмане**,—говорит тов. **Гарсия**,—сложенная одним из испанских товарищей, стала революционным гимном трудящихся Испании в борьбе против фашизма. Песня эта стала настолько популярной, что правительство вынуждено было запретить пение ее.

Тов. **Гарсия** в ярких и сильных образах вызывает к жизни эпизоды недавней героической борьбы пролетариев Астурии. Он рассказывает о захвате Овиедо колонной революционных рабочих, находившейся под командой одного комсомольца и одного члена социалистической молодежи: он говорит о 17-летней комсомолке **Аиде Лафуенте**, которая, находясь одна у пулемета, оказывала сопротивление целому батальону правительственных войск и которая, уже будучи смертельно раненой пулями контрреволюционеров, развернула свой красный флажок и воскликнула: «Да здравствует революция!», «Да здравствует коммунизм!».

— Испанская революция, — заявляет тов. **Гарсия**,—не закончилась. И нам предстоят новые, серьезные революционные бои. Мы готовим массы на борьбу против фашизма, против империалистической войны, в защиту Советского Союза.

Весь конгресс встает и провожает бурными аплодисментами последние слова оратора.

После краткого перерыва на утреннем заседании выступили следующие тт.: Ферди—компартия Турции и т. Фурини—компартия Италии.

На утреннем заседании присутствовал популярнейший пролетарский писатель А. Барбюс. Его появление было тепло встречено делегатами конгресса.

(ТАСС).

Итало-абиссинский конфликт обсуждается Лигой наций

Председательствует тов. ЛИТВИНОВ

ЖЕНЕВА, 31. Сегодня, в 7 ч. вечера по московскому времени, началось закрытое заседание Совета Лиги наций под председательством **Литвинова**. Публичное заседание завтра, в 7 час. вечера.

ЖЕНЕВА, 31. Открывая заседание сессии Совета Лиги наций, **Литвинов** напомнил, что эта сессия созвана на основании резолюции Совета от 25 мая. Алоизи (Италия) заявил, что задачей настоящей сессии должно быть возобновление работ итало-абиссинской комиссии соглашения и арбитража. Представитель Абиссинии требовал, чтобы Совет не ограничивался обсуждением процедуры.

Лаваль заявил, что обе стороны перекладывают друг на друга ответственность за перерыв работ комиссии. Однако итальянский делегат не оспаривает права Совета обсудить новую ситуацию, требуя в то же время, чтобы дискуссия была ограничена инцидентом в Уал-Уале. Поэтому Лаваль предлагает, чтобы Совет собрался завтра, в 7 ч. веч., на публичное заседание и чтобы до этого все делегации и, особенно представители Франции и Англии, как наиболее заинтересованные в данном вопросе, занялись поисками формулировки.

Представители Абиссинии и Италии, повторив свои оговорки, присоединились к предложению Лаваля.

Председатель **Литвинов** указал, что предложение Лаваля даст возможность сторонам попытаться притти к соглашению и сделать Совету свои предложения. Совет будет иметь возможность в будущем решить вопрос о рамках дискуссии. Это предложение не означает ссужения компетенции и прав Совета рассматривать весь вопрос на основе устава Лиги наций.

Иден выступил с уточнением, что принятие предложения Лаваля не будет означать ссужения об'ема повестки дня и компетенции Совета Лиги наций.

Лаваль указал, что его предложение касается лишь процедуры обсуждения, и выразил надежду, что оно позволит найти мирные методы разрешения конфликта.

Литвинов констатировал, что члены Совета согласны с предложением Лаваля, и об'явил заседание закрытым.

После закрытого заседания Совета состоялось частное совещание **Литвинова, Идена и Лаваля**, длившееся свыше часа.

Как предполагают, обсуждались возможные формулировки для разрешения вопроса, которые будут предложены сторонам.

Выработан проект резолюции

ЖЕНЕВА, 1. Вчера после закрытого заседания Совета Лиги наций весь вечер был занят частными переговорами между делегатами о проекте резолюции по итало-абиссинскому конфликту. Как передают, проект был составлен французской делегацией на основе обмена мнениями между тов. **Литвиновым, Лавалем и Иденом**. В проекте предлагается возобновление работ согласительной итало-абиссинской комиссии, причем ее компетенция должна быть ограничена инцидентом в Уал-Уале. Арбитр должен быть немедленно выбран сторонами. Затем Совет констатирует намерение трех держав—участниц договора 1906 г. (Англия, Франция и Италия) изыскать способ разрешения конфликта и установить нормальные отношения между Италией и Абиссинией. Кроме того, в резолюции предусматривается созыв Совета на 4 сентября для обсуждения вопроса об итало-абиссинских взаимоотношениях в целом.

Проект резолюции был вручен итальянскому делегату, который передал его вчера ночью в Рим. Ожидают ответа.

Представители Абиссинии были ознакомлены с предложением сегодня утром.

Абиссинский делегат у тов. Литвинова

ЖЕНЕВА, 1. Сегодня тов. **Литвинов** в качестве председателя Совета Лиги наций принял абиссинского делегата Хариавета.

Равняться по передовикам зернопоставок

Июльский план зернопоставок выполнен

ВОЛОКОНОВКА. (По телеграфу). **Установленный Обкомом партии июльский план зернопоставок выполнен. Мобилизуем колхозников и единоличников на досрочное выполнение августовского плана.**

Райкомпарт БОЕВ.

Райуполномзаг СНК ЯКУШЕВ.

СДАНО 4000 ЦЕНТНЕРОВ ПШЕНИЦЫ

ШЕБЕКИНО. (По телеграфу). **Таволжанский** свеклосовхоз годовой план сдачи хлеба государству выполнил **30** июля. Сдано **4000** центнеров пшеницы.

КАФАФОВ, ВОЛКОВ.

ЕЩЕ ОДИН КОЛХОЗ

ШЕБЕКИНО. (По телеграфу). Колхоз **«Новый крестьянин»** годовой план хлебопоставок 478,44 цент. 31 июля выполнил.

Зиборовская МТС ДОРОГАВЦЕВ.

Первый ячмень распределен по трудодням

БОБРОВО-ДВОРЫ. В колхозе «Ясная поляна», не сдав ничего государству, первый убранный ячмень распределили по трудодням. Необходимо принять меры против правления, зараженного антигосударственными тенденциями.

К. Л. СЕМЕНОВ.

Комбайнер Сидоров впереди

КРИВЦОВО. (По телеграфу). Четыре комбайна КРИВЦОВСКОЙ МТС 30 июля убрали 25 гектаров. Лучший комбайнер СИДОРОВ убрал за день в колхозе «Вперед» 10 ГЕКТАРОВ.

ДАНИЛЕЙКО.

Антикомбайновые настроения

Из 10 комбайнов **Толоконовской** МТС с 22 июля приступило к уборке **9**. Убрано только **93** га.

Председатели колхозов **«Вторая пятилетка» Зуботенко, «Свободный труд» Кайдалов, «Пролетарская революция» Волшин и им. Молотова Баликов**, отведенные комбайнам участки **выкосили жатками. Они не кормят комбайнеров, не обеспечивают вывозку зерна, доставку воды.**

КОРЕШКОВ.

ОТКЛИКИ НА ТЕРБУНСКИЙ ПРОЦЕСС

ЛИВНЫ. Колхозники **«Красного паруса», «Коминтерна», «Весны», «Мирового Октября»**, заслушав информацию об итогах процесса работников тербунского пункта Заготзерно, обязались еще **зорче охранять социалистическую собственность.**

Счетоводы, весовщики, члены ревизионных комиссий в ряде колхозов дали обязательства своевременно и точно вести учет обмолачиваемого хлеба. На участки **поставлена дополнительная охрана.**

В. СТЕБАКОВ.

К УГОЛОВНОЙ ОТВЕТСТВЕННОСТИ

Председатели колхозов **«Искра» Кравченко Ф. П., «Борьба» Еремин Г. В.** (Новооскольский район) допустили кулацкий саботаж зернопоставок. Кравченко, не сдав государству в июле ни килограмма хлеба, размолол 27 центнеров. Еремин размолол 15 центнеров. Этот хлеб **роздали** колхозникам на трудодни.

Облпрокурором Кравченко и Еремин **преданы суду.**

Врид. облпрокурора ЗЕЛЬЦЕР.

ССЫЛАЮТСЯ НА ДОЖДИ

ОРЕЛ. По данным райЗО, к 27 июля из **33000** гектаров озимых выкошено только **46** гектаров. Затягивают уборку, ссылаясь на дождливую погоду **«Красная нива», «Большевик», «Гигант», «Знамя Ленина»** и другие колхозы.

Хороший пример дает колхоз **«Ответ интервентам»**. Здесь используют на уборке каждый час перерыва между дождями.

Не собраны еще два комбайна **школы комбайнеров**, которые по плану райЗО должны убирать хлеб в крупнейшем по району колхозе «Знамя Ленина».

М. БРАТИЩЕВ.

Сообщение ТАСС

25 июля сего года в Финском заливе во время учений балтийского флота, при выполнении сложного маневрирования, на подводную лодку «Б-3», находившуюся в подводном положении, наскочил надводный корабль. Лодка затонула. На лодке находилось 55 человек команды и курсантов морских училищ. Люди все погибли.

Лодка «Б-3»—старого типа «Барс», постройки конца империалистической войны (вступила в строй в 1917 году).

Правительство постановило выдать семьям всех погибших командиров и краснофлотцев по 10 тысяч рублей единовременно каждой и установить персональные пенсии.

Приняты меры к под'ему лодки.

Похороны погибших будут произведены в Кронштадте с надлежащими воинскими почестями.

Список погибших при катастрофе подводной лодки «Б-3»:

КОМАНДНЫЙ И ПОЛИТИЧЕСКИЙ СОСТАВ:

1) Голоднов А. П., 2) Федосеенко М. С., 3) Жонголович С. М., 4) Тумов А. Д., 5) Гарцман Шлейм Пильминович, 6) Эйшмидт Н. И., 7) Никаноров Вс. Ал., 8) Русин-Пичужкин Г. В.

МЛАДШИЙ КОМСОСТАВ И КРАСНОФЛОТЦЫ:

9) Чадаев М. В., 10) Крылов С. В., 11) Кузнецов К. А., 12) Смирнов А. Я., 13) Опалько Д. П., 14) Михайлов А. М., 15) Федкин А. Г., 16) Трофимов В. Ф., 17) Варнылов Н. С., 18) Хлусов В. М., 19) Коваленко Н. В., 20) Файнгерш М. В., 21) Смирнов Н. А., 22) Иванов Л. И., 23) Маргачев Ф. Е., 24) Караваев А. А., 25) Шумилов М. В., 26) Корнеев Г. Ф., 27) Лебардов А. И. 28) Костюченко Г. М., 29) Зернов И. К., 30) Аканьев Е. Г., 31) Пикалев П. М., 32) Забеданский С. Д., 33) Корытный А. Д., 34) Антоневич С. Л., 35) Кузнецов А. И., 36) Третьяков М. Е., 37) Чернышов Б. Е., 38) Моисеенко Я. Я., 39) Скворцов П. Г., 40) Чевский Е. Е., 41) Шевков В. Г., 42) Будко Д. Я., 43) Комаров Н. М., 44) Волков В. В., 45) Волошин Г. А., 46) Ромашкин И. Ф., 47) Новожилов А. Г., 48) Жулин И. Е.

КУРСАНТЫ ВОЕННО-МОРСКИХ УЧИЛИЩ:

49) Орлов М. И., 50) Бурданин Г. В., 51) Рябинов Д. И., 52) Трунев А. И., 53) Тимохин И. В., 54) Гущин Г. П., 55) Осипов Н. М.