ЧИНОВНИКИ ЗАГОТЛЬНА ЗАДЕРЖИВАЮТ РАСЧЕТЫ СО СДАТЧИКАМИ ПЕНЬКИ

ЛИВНЫ ПРЕМИРОВАНЫ

ОСТАНОВЛЕНИЕ ОБЛАСТНОЙ КОМИССИИ КОНОПЛЕВОДЧЕСКОГО КОНКУРСА

За досрочное выполнение плана пенькозаготовок **ЛИВЕНСКИМ** районом, выполнившим на 9 декабря 110 проц. годового плана пеньки по количеству и качеству и по семенам конопли—163 проц., а семенам льна 110 проц., областная конкурсная комиссия постановляет:

ВЫДАТЬ ЛИВЕНСКОМУ РАЙОНУ ВТОРУЮ ОБЛАСТНУЮ ПРЕМИЮ В РАЗМЕРЕ 4000 руб. и дополнительно отпустить 2000 руб. для ПЕРСОНАЛЬНОГО премирования особо отличившихся при выполнении пенькозаготовок колхозников-ударников и работников района.

Председатель областной комисии **КИСЛОВ.**
Секретарь **РОДИОНОВ.**

ДАЛЬНЯЯ ДОРОГА...

Сдатчики пеньки ездят за расчетом по десять раз

Заготовка тресты и пеньковолокна в **Золотухинском** районе затянулась. Но это не беспокоит заготовителей. Заведующий конторой Заготлен **Арбатенко** надеялся на будущее.

— В декабре освободится тяговая сила в колхозах, тогда тресту и волокно повезут усиленно.

Проходили дни. Прошли месяцы. **10 декабря план поставки тресты выполнен на 26,6 проц.** Колхозы **Вознесенской** МТС сдали 27,2 проц., **Свободинской**—44,8 и колхозы **вне массива**—22,6 проц. Между тем Заготлен и пеньковавод к 1 декабря расчитывали заготовить 25 тысяч центн.

С заготовкой пеньковолокна дело идет лучше. К 10 декабря план выполнен на 26,3 проц. **Вознесенская МТС** сдала 21 проц. пеньковолокна, **Свободинская**—50,7, **вне массива**—12,9 проц. и **единоличники**—15 проц.

— МТС плохо руководит обработкой волокна... Сельсовет совсем не руководит,—говорят в Заготльне и на пеньковаводе.

Но и сами руководители Заготлена и пеньковавода стоят в стороне от организации заготовок.

Колхозы первого Никольского сельсовета к 10 декабря план по волокну выполнили на 129 проц., **Жерновецкого**—101 проц. Их опыт работы не изучен и не перенесен на отстающие участки. А секрет их очень прост. **Обработку волокна производили по пеньям.** Колхозники были заинтересованы быстрее закончить обработку. Другое положение в тех колхозах, где коноплеводные звенья распались.

В колхозе **им. Димитрова** бригадиры обработку тресты доверяли тем колхозникам, которые не участвовали в севе, прополке и теребленни. В первом звене колхозницам **Домаревой А., Нотаровой В., Дворниковой А., Хмелевой М. и Шевелевой** для обработки дали плохую тресту, а хорошую, которую они обрабатывали, отдали другим. Организацию труда извратили.

Селькор **Афанасий Шевелев** вскрыл допущенные ошибки. После этого обработку **перенесли в бригаду.**

Допущенные искривления в организации труда исправили. Сейчас колхозы этого сельсовета план сдачи волокна выполнили на 93 проц.

Заготлен и пенькозавод не позаботились о подготовке кадров. В ряде колхозов коноплеводы не знали, как производить сушку тресты в сушилках.

В колхозе **„Красный пахарь“** заведующий сушильным пунктом **Умеренков** пересушил тресту до того, что разложенные возле печи снопы вспыхнули. Сгорела сушилка и 21 копна соломы. Подобные случаи были и в других колхозах.

Директор **Понырёвского** пенькозавода **Кузнецов** допускает приемку волокна с влажностью в 20 и 40 проц. **по одной цене.** Есть случаи обвешивания сдатчиков и задержки расчетов с ними.

На пенькозавод сдатчики тресты и волокна ездят за расчетом по несколько раз. Все это мешает нормальному ходу заготовок.

Т. КВОКША.

РАЗБАЗАРИВАНИЕ ВОЛОКНА

МАЛОАРХАНГЕЛЬСК (по телеграфу от нашего спец. корр.). К 14 декабря план сдачи пеньки выполнен на 25 процентов. Треста сдана на 34 проц.

По многих колхозах практикуют сушку и обработку на дому. При этом не устанавливают норм выхода продукции.

В колхозе **„Красная нива“** (председатель **Маханин**) с копны тресты колхозники сдают 7—8 килограммов волокна. Не менее 4 килограммов остается на руках.

В колхозе **„Пролетарий“** тресту держат в сушилках по 3 дня. Она пересыхает.

Отоваривание не организовано. Вместо ржи сдатчикам пеньки выдают... **овес.** Да и этот овес получить трудно. Приходится ожидать его по 3 дня и больше.

Районный с'езд советов принял решение к 1 января выполнить план пенькозаготовок. Однако до настоящего времени никто в районе ничего не сделал для реализации этого решения.

Т. К.

НА РАЙОННЫХ С'ЕЗДАХ СОВЕТОВ

Рис. худ. А. Зубова.

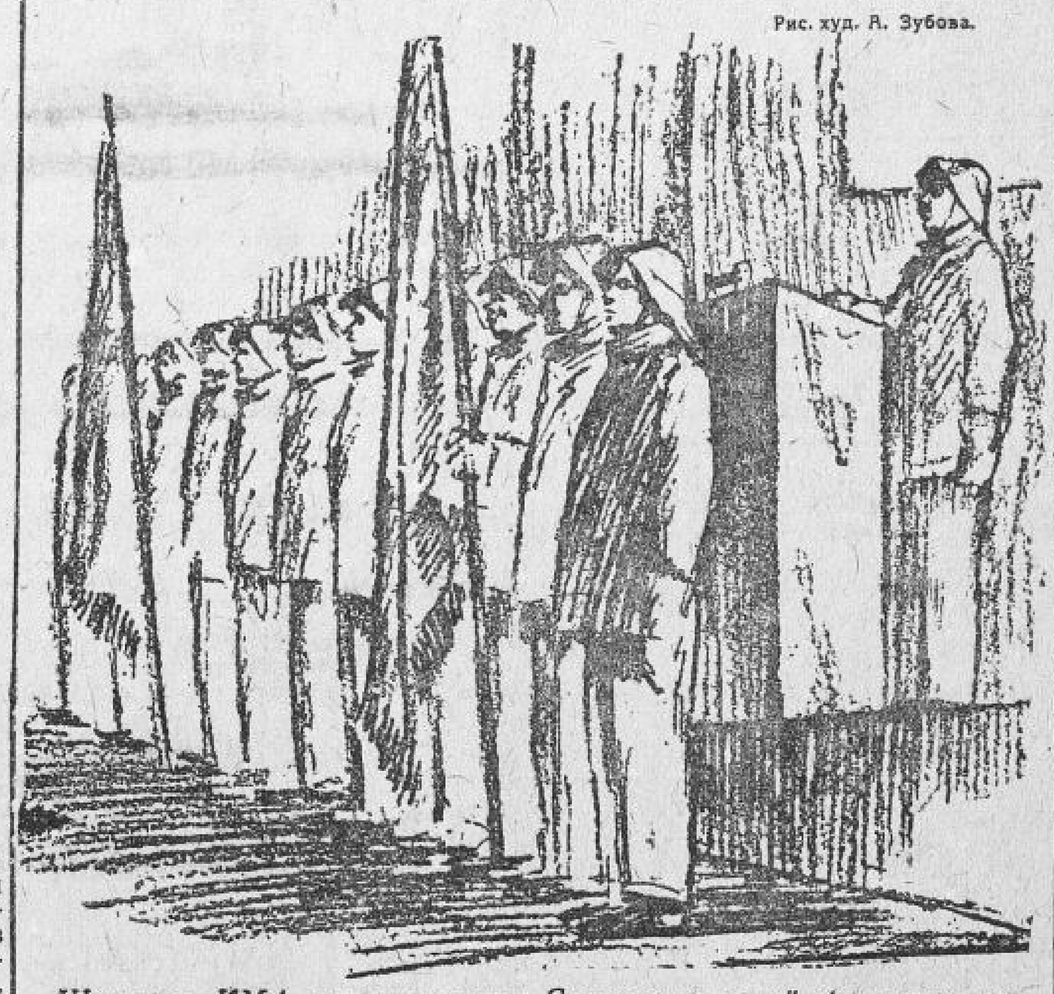

Шахтеры КМА приветствуют Старо-оскольский с'езд советов.

Снегозадержание сохранит области 50 млн. пудов зерна

Работают специальные звенья

Прошлая зима была сурова и почти бесснежна. В **Шебекинском** районе дрались буквально за каждый метр снегового покрова.

На участках, где снег всячески задерживался, озимые посевы значительно меньше пострадали от вымерзания.

Сейчас во многих колхозах уже начали задерживать снег, в первую очередь на полях, где посеяна озимая пшеница, и на участках, где озимые были посеяны поздно.

Применяются простейшие сооружения—„мертвые кулисы“: разбрасывание хвороста и снопиков, связанных из соломы и камыша.

Расставляют хворост рядами. В каждой кулисе—2 или 3 ряда. Расстояние между кулис оставляют в 10 — 15 метров.

Снопики расставляются по полям в шахматном порядке. Снопик от снопика на два метра, а между рядов остается свободная площадь в 20—30 метров.

В некоторых колхозах решили испробовать снеговспашку и расставновку щитов.

В колхозе **„День урожая“** после проработки плана снегозадержания довели его до каждой бригады. В бригадах выделены специальные звенья. Собран хворост и старая ненужная солома. На площади в 105 гектаров барьеры из хвороста и соломы уже расставлены.

Всю осень готовились к борьбе за снег в колхозе **„Октябрьская нива“**, Архангельского сельсовета, — вязали снопики. А как только выпал снег, стали готовить хворост.

На сегодняшний день в этом колхозе на 40 гектарах уже возведены заградительные сооружения из хвороста и снопиков.

Начали задерживать снег в колхозах имени Дзержинского, „XIII год РККА“, имени Ленина.

Есть, однако, в районе и такие колхозы и даже совхозы, где ждут пока „выпадет больше снега“.

Ждут в Муромском, Зиборовском и Крутологском сельсоветах. Ждут Таволжанский и Буденновский совхозы

КОРНЕВ.

По инициативе полевода...

Колхозы **Белгородского** района начинают борьбу за урожай будущего года. Широко развертывается снегозадержание.

Интересен опыт колхоза **«Тринадцатый Октябрь».** По инициативе полевода **Лаптева** создана бригада из девяти колхозниц и двух плотников. Бригада навязала 3000 пучков камыша и разбросала их по полю на площади 100 гектаров озимых и 30 гектаров яровых. Пучки уже начинают задерживать снег.

Н. КОЛЯСТРУК.

Не должно быть ни одного отстающего колхоза

(От нашего спец. корреспондента)

Закончил работу IV с'езд советов **Белгородского** района.

Большое внимание с'езд уделил работе транспорта и укреплению слабых колхозов.

О транспорте и о помощи ему со стороны советов говорил **начальник** политотдела транспорта тов. **Кулиненко.**

— Наряду с колоссальными успехами,—сказал он,—мы имеем в работе транспорта множество недочетов. На **Белгородском** узле слаба дисциплина. Нередки случаи, когда в ряды железнодорожников пробираются **кулаки.** Не случайно на Белгородском узле за последнее время было несколько происшествий. Орудует кулак. Сельские советы должны помочь транспортникам выявить подлинное социальное лицо, идущих к нам из села рабочих.

Резкой критике подвергли делегаты руководство отделов Облисполкома и райисполкома отстающими колхозами.

Бондаревцев (райЗО) остановился на причинах отставания некоторых колхозов.

— Мы слабо боремся за поднятие урожайности, — говорит он.—В этом году, как ни странно, отдельные колхозы получили урожай ниже прошлогоднего. Колхоз **„Новая жизнь“** собрал всего 3—4 центнера с га. В этом колхозе работали плохо, не выполняли агромероприятий. Районные руководители это просмотрели.

Делегаты с'езда потребовали нового состава рика **руководства** и **дым отсталым колхозам.**—В буду... году **ни один колхоз не должен отставать,**—заявил с'езд.

15 декабря с'езд **избрал новый** состав райисполкома.

Председателем райисполкома избр... тов. **Шабанов.**

КОЛЯСТРУ...

Ливнам необходим... животноводческ... техникум

ЛИВНЫ. На районный с'езд сов... прибыло 448 делегатов. Среди них лучшие селькоры районной газеты **Ф. Сопов, Коломыцев, Сергей Каз...** и лучшие ударники колхозов.

Делегаты активно обсуждали работу Облисполкома. **Работа признана удовлетворительной.**

Однако ошибки в работе Облисполкома есть. Наш район выделен **в район образцового племенного животноводства.** Мы поставили вопрос об открытии у нас животноводческого техникума. Вопрос разрешился в положительную сторону во всех инстанциях. Но как только дошло дело до финансов — „машина“ сразу остановилась. Пошли отговорки: „Нет кредитов“.

Тов. **Трисвятский** сказал, что облЗУ плохо руководит завозом и распределением минеральных удобрений.

Многие делегаты говорили **о запутанности севооборотов** и о необходимости в кратчайший срок распутать это дело.

Большое внимание с'езд уделял развитию местной промышленности.

По докладу Облисполкома высказались 15 человек.

ВИКТОР СТЕБАКОВ.

Беспардонные хозяева

Г. ДОНЦОВ
Наш спецкор

Проезжая мимо правления колхоза „Доброволец“, районный зоотехник **Жуковин** подстегнул лошадь. Остановил он ее около колхозного свинарника.

Через пару минут свинарь Иващенко, испуганно оглядываясь на приезжего, выгонял из свинарника двенадцатипудового кабана.

— Как же это так без председателя—нерешительно спрашивал Иващенко, проводя ладонью по широкой своей спине.

— Чудак! Ведь райЗО предписывает. Понял, **райЗО!**

— Все-таки...

— Довольно! Неси веревку и нож, сейчас зарежем—и на подводу.

Случайно проходивший невдалеке председатель колхоза т. **Зернов,** услыхав дикий визг кабана, пошел к свинарнику. На выгоне свинарь и Жуковин, связав свинью, валили ее на землю.

— Что вы делаете?

— Кабана режем. Завтра районный актив колхозников-ударников. Для них.

— Кто же позволил? — трудно перехнув, спросил Зернов.

— А вот распоряжение райЗО...

Свинарь быстро и весело загнал кабана обратно в свинарник, а Жуковин уехал, крикнув на прощанье:

— Смотри, новые порядки вздумал вводить. Это тебе не пройдет!

Вслед за ним приехал в колхоз заместитель заведующего райЗО Литвиненко, кричал, называл Зернова оппортунистом, срывщиком, саботажником.

Но не отдал кабана Зернов.

□

— Ну, зачем ты, Митрофан Константинович так делаешь, — сокрушенно говорил директору Готнянской МТС заведующий райЗО **Енин,**—нужно тебе, ущипни, но с умом, ущипни там, где можно, а ты у самого слабого — у колхоза **им. Калинина.** Нехорошо!

Разговор этот был вызван тем, что МТС заставила **бесплатно** колхоз **им.** Калинина перевезти и поставить на своей усадьбе дом, принадлежащий колхозу. В этот дом вселился работник МТС **Букреев,** одновременно из этого же колхоза прихватили 14 ульев **„в счет погашения задолженности“.**

Директор МТС **Моисеев** послушался заведующего райЗО, стал „щипать где можно“.

На усадьбе МТС этим летом 5 колхозов—**„Искра“, „Доброволец“, „Труд на полях“, „Пятилетка“ и Знаменский** начали строить глинолитные дома под квартиры работникам МТС. Директор вызвал председателей колхозов и предложил заключить договоры на постройку. Колхозы обязывались дать людей, тягло, глину и солому, МТС—**остальные строительные материалы.** За постройку дома размером 13 на 10 метров колхоз по окончании работы получит 1500 рублей.

Выделить несколько колхозников на постоянную работу на этой стройке колхоз не мог, так как эти люди заработали бы гроши. Поэтому на колхозных собраниях было решено разложить это время на всех поровну. В колхозе **„Труд на полях“** для возведения одних только стен обязали каждого колхозника отработать по полтора дня **бесплатно,** а с тех, кто не сможет отработать свое время, удержать по полтора трудодня и начислить тем, кто на стройке проработает больше положенного. Этот же колхоз, так как нехватало своей соломы, занял ее у своего соседа.

Уже сейчас колхозники, поставив только стены дома, затратили около 250 дней, немало поработали и колхозные лошади. С неявившимися на работу (конюхи, сторожа и др.) удержано 45 трудодней.

— Не только люди, все куры по дворам заругались, как принял я этот договор, — смущенно говорит председатель колхоза т. **Капустин.**

Такими же методами строила и ремонтировала МТС гаражи и склады. По каждому подходящему и неподходящему случаю организовывала субботники. Колхозам рассылались предложения выделить на субботник столько-то людей и подвод. После колхозников иногда не оповещали, а иногда и оповещали о том, что деньги, заработанные ими, „переведены в помощь“.., „отчислены в фонд“...

□

По постановлению СТО (21 сентября 1933 г.) с 1934 года расчеты с трактористами деньгами и натурой за работу и на зимний ремонт должна производить МТС. Колхозы, на чьих полях работали тракторы, должны переводить МТС деньги и свозить хлеб пропорционально проделанной машинами работе.

Учет бухгалтерии МТС запущен и запутан. Точно сказать, где и сколько проработали тракторы в МТС не могут. А трактористам нужно платить. Директор **Моисеев** нашел выход. Он заслал колхозам приказы платить трактористам деньги, не считаясь с тем, работали или нет в этом колхозе тракторы..

В **„Добровольце“** несколько дней работал тракторный свеклоподъемник. Этому колхозу **Моисеев** приказал выплатить 8 трактористам больше 1000 рублей и выдать значительное количество хлеба.

МТС нужны не только деньги, но и хлеб. И здесь **Моисеев** нашел выход. Осенью колхозам **„Искра“** и **им. Ворошилова** он приказал ссыпать в амбары МТС около сотни центров хлеба, как натуроплату за какие-то особые работы. В это дело вмешалась **„Ракитянская правда“.** Пришлось районному прокурору **Бакланову** начать расследование. Исключительно мягосердечный прокурор нашел, что „все в порядке“. Он сообщил газете, что „уголовного преступления здесь нет“, так как „Моисеев не знаком с соответствующими советскими законами“ (?)

Еще раньше в колхозе **„Доброволец“** МТС по „государственной цене“ купила 1428 кг ржи. Да что рожь, МТС „покупает“ в колхозах все, что на глаза ни попадется — молоко, керосин, масло, солому, совершенно не считаясь с желанием продающего. Например, 3 декабря колхоз **„Доброволец“** получил бумажку: „Дирекция предлагает доставить 5 возов озимой соломы“. Во многих колхозах („Искра“, „Доброволец“, им. Ворошилова и др.) МТС скупала скот.

Жертвой коммерческих способностей **Моисеева** стал однажды и Бобровский сельсовет. Здесь в октябре у злостных несдатчиков мяса отобрали в бесспорном порядке 4 коровы, 4 телки, 1 бычка и 2 овцы. Приехавший сюда по поручению **Моисеева** человек уверил председателя сельсовета, что райисполком обязал продать этот скот МТС за 2000 руб. Председатель продал, хотя никакого постановления не было.

Тянут руки к колхозному добру и работники других организаций. Потребовался раз корм для лошадей райвоенкомату. Нажали — и колхоз **„Труд“** отпустил за гроши 180 пудов яровой соломы, да еще пшена, масла и хлеба конюхам **райвоенкомата.**

□

Во многих колхозах лошадьми распоряжается не правление колхоза, а МТС и районные организации. Взять колхоз **„Доброволец“.** Свободных лошадей, каких можно использовать на других работах, ежедневно остается 5, и каждый день колхоз получает приказы от директора, от райисполкома и от сельсовета выслать лошадей.

26 ноября **Моисеев** прислал три приказа в колхоз: выслать лошадей, чтобы перевезти из глубинного пункта к железной дороге 500 центнеров хлеба, послать 40 лошадей для перевозки 20 кубометров леса, дать лошадей для перевозки 25 кубометров лесоматериала. Эти приказы колхоз смог бы выполнить только в том случае, если бы у него было 300 рабочих лошадей. А в колхозе всего 78 лошадей, включая жеребых маток и молодняк.

Такое же положение и в ряде других колхозов.