ПОХОРОНЫ С. М. КИРОВА

Траурный митинг на Красной площади 6 декабря

Мы пойдем по тому пути, по которому шел тов. Киров

Из речи тов. А. С. Енукидзе

Товарищи, мы все, и с нами вся наша великая страна, прощаемся сегодня с товарищем Кировым.

Дорогой товарищ Киров! Вся наша партия, весь рабочий класс, все трудящиеся, все работники науки, техники, искусства, все писатели, вся молодежь Союза ССР горько переживают твою утрату. Не только наша страна, но пролетариат и лучшие люди во всех значительных городах Европы и Америки присоединяют свой гнев к гневу нашего Союза по поводу твоего предательского убийства.

Дорогой товарищ Киров! Ты был лучшим сыном партии Ленина. Ты боролся в первых рядах и своей работой, своей прямотой, своей преданностью делу коммунизма ты приобрел всеобщую любовь, всеобщее уважение. Враг мгновенно лишил тебя жизнь. Но, если ты успел подумать, я уверен, что твоя последняя мысль была направлена к партии и к ее вождю. Партия наша под руководством нашего вождя не дрогнет. Ты это знал хорошо. И она поведет всю страну к еще большим успехам, к еще большим достижениям.

Ты был лучшим в рядах нашей партии, ты был самым значительным, верным и видным работником. Ты своими знаниями, своей преданностью, своей прямотой, своими кристалльными личными качествами приобрел любящих тебя друзей среди лучших людей нашей партии и ты стал самым близким, самым любимым другом нашего вождя—товарища **Сталина**.

Здесь собрались все твои друзья, здесь собрались твои ленинградцы, здесь собралась вся Москва, здесь представители Украины, Закавказья, всех республик, областей и краев нашей великой страны, и все они провожают твой прах к последнему твоему жилищу, у могилы великого нашего вождя товарища Ленина, верным и достойным учеником которого ты был всю жизнь. Прощай, дорогой друг!

Товарищи рабочие, колхозники, бойцы Красной армии! Товарищи коммунисты и все трудящиеся!

Мы прощаемся сегодня с Сергеем Мироновичем Кировым, погибшим от руки злодея, подосланного врагами рабочего класса.

Мы потеряли одного из лучших руководитей большевистской партии и Советской страны, беззаветно и до конца преданного делу коммунизма, делу освобождения рабочего класса, всею душою ненавидевшего угнетателей рабочих и крестьян.

Мы потеряли своего соратника-коммуниста и друга широких масс рабочего класса нашей страны и всего мира.

Мы потеряли близкого и любимого человека, товарища исключительной чуткости и человеческой теплоты, смерть которого для нас—невозвратимая утеря.

Сергей Миронович Киров вышел из среды трудящихся.

Еще юношей тов. Киров становится в ряды революционных борцов с царизмом и гнетом капитала и всю свою жизнь — 30 лет сознательной жизни—отдает борьбе под знаменем большевистской партии за дело освобождения рабочих и крестьян.

Преследования царской власти не сломили товарища Кирова.

Несколько лет его жизни прошло в царских казематах, и он пронес свою веру в коммунизм, свою преданность рабочему классу и делу его освобождения через все преследования, через все трудности, через все препятствия. Он закалился в этой борьбе как пролетарский революционер.

В трудные дореволюционные годы Киров выступает как руководитель революционных забастовок рабочих, как организатор подпольной партийной работы, как пламенный трибун-массовик.

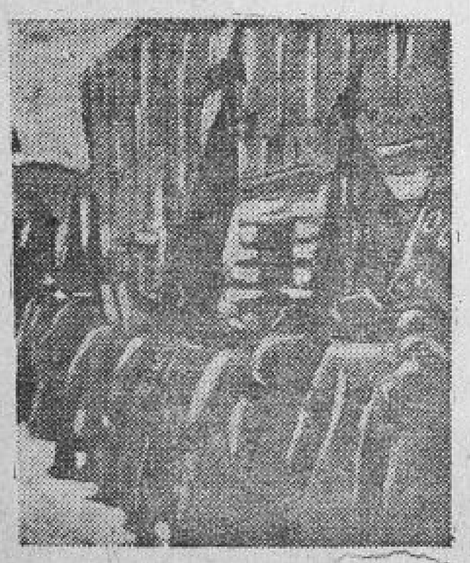

У входа в Колонный зал Дома Союзов

Победа революции дала возможность развернуться товарищу Кирову как строителю социалистического общества.

Товарищ Киров работает, как организатор советской власти, в трудных условиях Северного Кавказа, ведет ответственнейшую работу в Красной армии на опасных фронтах гражданской войны, становится признанным руководителем большевистской организации в Баку, одной из самых лучших организаций нашей партии.

Товарища Кирова особенно хорошо и непосредственно знали трудящиеся Томска и Астрахани, Владикавказа и Баку—и везде, как самоотверженного борца, подлинного интернационалиста и пламенного трибуна пролетарской революции.

Наконец, партия возлагает на него новую и еще более важную задачу—возглавить ленинградскую партийную организацию и очистить ее от троцкистско-зиновьевской антипартийной скверны.

Последние 9 лет товарищ Киров с честью выполнял труднейшие задачи руководителя большевистской организации и всей рабочей массы города Ленина и Ленинградской области. И здесь он пользуется исключительной любовью рабочих.

Под его руководством славная ленинградская организация большевиков, неразрывно связанная с миллионной массой пролетариев города Ленина, успешно решала многие серьезные задачи социалистического строительства.

Товарищ Киров умел связать борьбу за практические успехи заводов, их борьбу за освоение новой техники и производственную культуру, борьбу за лучшую жизнь трудящихся с идейно-ленинским воспитанием партийцев и всей рабочей массы.

Ленинградская организация во многом выросла за последние годы и еще больше спаялась, как верный оплот ленинской партии, как верная опора сталинского Центрального Комитета.

Сергей Миронович Киров стал не только вождем ленинградского пролетариата.

Он—один из выдающихся и талантливых руководителей пролетарской революции в нашей стране.

Враги рабочего класса знали, в кого они посылают предательскую пулю. Они стреляли нам в грудь. Они стремились нанести удар как можно ближе к сердцу партии.

Именно потому, что дело социализма в нашей стране победоносно идет вперед, ломая препятствия и преодолевая все трудности, именно поэтому враг рабочего класса, его белогвардейские подонки, его агенты из-заграницы идут на самые последние, на самые отчаянные и гнусные преступления.

Враг готов принять любое предательское обличье, лишь бы ослабить нашу революционную бдительность. И ничего другого, кроме актов безнадежного отчаяния, кроме гнусных убийств и предательских ударов из-за угла, у него уже не осталось, ибо растет и крепнет великое дело социализма в нашей стране, которому так беззаветно и талантливо служил Сергей Миронович Киров.

Ответим на вылазки наших смертельных врагов беспощадной расправой с контрреволюционными выродками.

Ответим на их удар усилением революционной бдительности, проверкой боеспособности наших рядов.

Ответим нашим врагам еще большим под'емом всей работы по социалистическому строительству.

Мы прощаемся с товарищем Кировым, нашим соратником, товарищем, другом, образ которого всегда будет жить в нашей памяти. Наши сердца, сердца всех бойцов пролетарской революции, обливаются кровью в эти дни прощания с нашим дорогим, милым Миронычем.

Вся жизнь, вся борьба и сама смерть товарища Кирова призывают нас к борьбе и к расправе с убийцами вождей рабочего класса, к беспощадным ударам по контрреволюции, по ее подлым остаткам.

Вся жизнь, революционная борьба и сама смерть товарища Кирова призывают нас к самоотверженной и сплоченной борьбе за дело коммунизма, которому он служил с беззаветной преданностью.

Вся его жизнь, его борьба, сама его смерть зовут рабочих и всех трудящихся вперед под славным и непобедимым знаменем **Ленина—Сталина**.

Мы прощаемся с товарищем **Кировым** и клянемся, что пойдем до конца по тому пути, по которому шел наш соратник и друг тов. **Киров**. И мы непоколебимо уверены в том, что дело коммунизма победит в нашей стране и во всем мире.

Под этим знаменем мы будем беспощадно бить врага

Из речи тов. Мануильского

— Товарищи! Вместе с партией, вместе с рабочим классом Ленинграда, Москвы, Закавказья, вместе с трудящимися всей нашей страны, Коммунистический Интернационал хоронит сегодня Сергея Мироновича Кирова. Это—потеря невозвратимая и огромная, как обрушившейся скалой, придавило каждого из нас большое горе. Его нельзя выразить словами. Если бы большевики умели плакать, эта площадь была бы залита сегодня слезами. Но большевики-пролетарии плакать не умеют. Скорбь нашей партии, скорбь рабочих Ленинграда, скорбь трудящихся нашей страны разделяет весь Коммунистический Интернационал. Вместе с нами разделяют горе тысячи германских пролетариев во главе с товарищем Тельманом, заключенные в тюрьмах и концентрационных лагерях, вместе с нами скорбят герои испанских боев, астурийские горняки. Сегодня опустят свои боевые знамена далеко, в Китае, командиры и красноармейцы китайской красной армии, отбивающей в тяжелейших условиях натиск китайской военщины.

Киров войдет в сознание трудящихся всех стран как бесстрашный витязь первой в мире пролетарской революции, как пламенный трибун ее, чей голос звучал с великой силой и в часы опасностей, нависших над этой революцией в Астрахани, и в часы ее побед в Ленинграде, зовя рабочих и колхозников вперед к новым победам.

Киров войдет в историю пролетарской революции как представитель того прекрасного боевого штаба революции, который именуется Политбюро ЦК ВКП(б), который приводит в движение идущие по долинам и по взгорьям нашей необ'ятной страны дивизии—дивизии рабочих и колхозников, идущих в бой за социализм, за мировую пролетарскую революцию.

Киров войдет в сознание трудящихся всех стран как кристаллически-целостный образ большевика-руководителя, точно высеченного из одного куска гранита, сочетавшего в себе все лучшие черты той пролетарской гвардии, которая выпестована великими мастерами революции—**Лениным и Сталиным**. Мужество, самоотверженность, беззаветная преданность делу социализма, зоркий политический глаз, твердая рука кормчего, пролетарская скромность и простота—вот основные штрихи светлого образа Кирова. Из этой пролетарской гвардии можно вынуть жилы, выточить по капле кровь, но она останется верной великому делу Маркса—Энгельса—Ленина—Сталина.

Киров войдет в сознание трудящихся всех стран, как сын народа, воплотивший в своей личной судьбе, судьбу своего народа. Из беспризорного детства, сиротского приюта, через ураган Октябрьской революции он поднялся до блестящего руководителя партии и страны. И вместе с ним поднимался и выдвинувший его—Сережу Кострикова—народ, подымался из темноты, отсталости, косности на позиции передового народа мира. И вел этот народ соратник и ученик гениального Сталина—Сережа Костриков—товарищ Киров.

Киров войдет в историю пролетарской революции, как мученик ее, рядом с Карлом Либкнехтом, Розой Люксембург, секретарем ЦК компартии Германии Щером, чей образ будет вдохновлять огромные пласты трудящихся всех стран на борьбу против того строя эксплуатации и насилия, который вооружил руку злодея-убийцы.

На XVII партийном с'езде Киров спел нам чудесную песню великих побед. Ее слышали не только в Москве, Ленинграде, в далеких аулах Закавказья. Его речь—песня, гимн освобожденного труда нашей победоносной социалистической стройки — несется сейчас над всем миром. Она шумит грохотом наших социалистических машин, она горит огнями наших социалистических домен, она гудит в небе моторами наших социалистических аэропланов, она сверкает пламенем социалистического энтузиазма миллионов трудящихся нашей страны.

И миллионы этих трудящихся говорят нашей партии и стране. Мы с вами! Мы с вами до победы этого дела, за которое боролся и сложил голову тов. Киров. Мы берем в крепкие пролетарские руки знамя Кирова. На этом знамени горят капли его благородной крови. И с этим знаменем мы будем бороться, с этим знаменем мы будем беспощадно бить врага, с этим славным знаменем мы победим и доведем дело мировой пролетарской революции до конца.

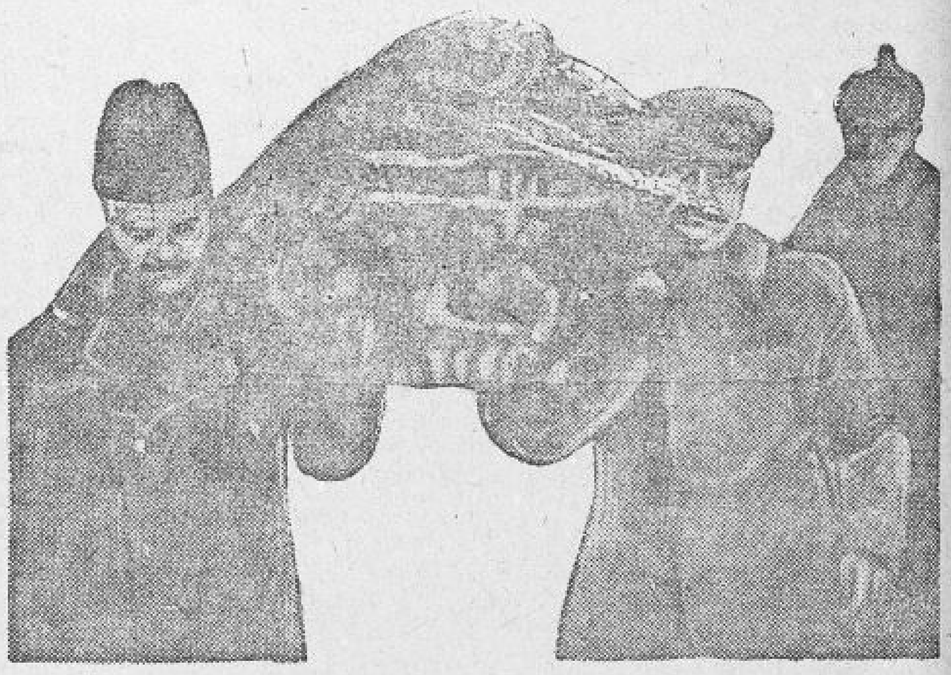

Тов. Сталин и тов. Молотов несут гроб с прахом С. М. Кирова.

Приговоры Военной Коллегии Верховного Суда СССР

ПО ДЕЛАМ О БЕЛОГВАРДЕЙЦАХ-ТЕРРОРИСТАХ

По Ленинграду

Выездная Сессия Военной Коллегии Верховного Суда Союза ССР в составе председателя тов. Матулевича и членов Коллегии Дмитриева и Рычкова рассмотрела в гор. Ленинграде в закрытом заседании от 5 декабря с. г. дела по обвинению: Ларина И. Н., Хлусова М. И., Транковского П. М., Транковского С. М., Богомолова А. И., Китанна Э. И., Петрова П. Т., Далова Г. Д., Лабинского А. П., он же Георгиев П. П., Стоянова П. М., Азусова И. И., Стоянова Х. М., Киранова И. К., Петрова Г. Т.; Егорова Г. К., Смурова А. Г., Селиванова А. А., Ючкова В. С.; Слатинского-Куранова-Берегового М. Ф.; Гурина С. О., он же Сурин Н. Д.; Фадеева А. И.; Николаевского Ю. М., Олли Н. А., Николаевского В. М., Владимирова Н. В., Чуканова Н. М.; Додонова Г. И.; Устругова Д. Д., Афанасьева Б. Г., Майер Н. Н.; Иванова А. И.; Григер Э. Г., Григер Г. Г., Чинова А. М.; Антонова П. С.; Ноздрунова А. К., Дубова Г. Д.; Масягина Н. И., Комарова Н. С.,—в подготовке и организации террористических актов против работников советской власти.

Суд установил, что большая часть обвиняемых проникла в СССР через Латвию и, частично, через Финляндию и Польшу, имея задания по организации террористических актов.

Руководствуясь ст. ст. 319 и 320 УПК, постановлением ЦИК СССР от 1 декабря с. г. и ст. ст. 58-8 и 58-11 УК,—Выездная Сессия Военной Коллегии постановила:

Ларина Ивана Никаноровича, Хлусова Михаила Ивановича, Транковского Петра Михайловича, Транковского Сергея Михайловича, Богомолова Александра Ильича, Китанна Эммануила Иосифовича, Петрова Петра Тенева, Далова Георгия Дечева, Лабинского Антона Павловича, он же Георгиев Петр Параскевович, Стоянова Петра Марьяновича, Азусова Исаака Иосифовича, Стоянова Христо Марьяновича, Киранова Ивана Кировича, Петрова Георгия Теодоровича, Егорова Григория Константиновича, Смурова Алексея Георгиевича, Селиванова Александра Антоновича, Ключкова Василия Сергеевича, Слатинского-Куранова-Берегового Михаила Федоровича, Гурина Сергея Осиповича, он же Сурин Николай Данилович, Фадеева Александра Ивановича, Николаевского Юрия Михайловича, Олли Николая Августовича, Николаевского Вадима Михайловича, Владимирова Николая Владимировича, Додонова Григория Ивановича, Устругова Дмитрия Дмитриевича, Афанасьева Бориса Георгиевича, Майер Николая Николаевича, Иванова Алексея Ивановича, Григер Эрнеста Густавовича, Григер Георгия Густавовича, Антонова Павла Степановича, Ноздрунова Александра Кузьмича, Дубова Герасима Дмитриевича, Масягина Николая Ивановича, Комарова Николая Сергеевича,—

РАССТРЕЛЯТЬ.

Имущество всех конфисковать.

Дела Чуканова Николая Михайловича, Чинова Алексея Михайловича,—выделены для доследования.

Приговоры приведены в исполнение.

По Москве.

Военная Коллегия Верховного Суда Союза ССР в составе председателя тов. Ульриха и членов Коллегии Горячева и Зарянова рассмотрела в гор. Москве в закрытом заседании от 5 декабря с. г. дела по обвинению: Васильева П. В., Румянцева А. И., Позднякова А. Н., Боброва Б. Д.; Панеях И. И., Строганова С. С., Сидоренко И. В.; Сидорова Н. Ф., Манухова К. К.; Кальвенас Ю. Ю.; Ивановского М. И; Сидорова В. Н., Кнушевицкого Е. С.; Гапоненко А. М.; Речайник Д. Г.; Булыгину З. Г., Розенберг К. Х.; Карницкого Б. В; Панюшкина И. Д., Здобнова-Веткова П. Н.; Эйсмонт К. Н., Волкова В. В., Севастьянова С. Г.; Штоколкина Н. Р., Сасс М. М., Нефедова В. Н.; Репенко И. Х., Пруткова А. М., Сергеева Ф. А., Карнаухова И. А., Козлов А. А., Хабленко Д. А.,—в подготовке и организации террористических актов против работников советской власти.

Суд установил, что значительная часть обвиняемых проникла в СССР через Польшу и, частично, через Латвию, имея задания по организации террористических актов.

Руководствуясь ст. ст. 319 и 320 УПК, постановлением ЦИК СССР от 1 декабря с. г. и ст. ст. 58-8 и 58-11 УК,—Военная Коллегия Верхсуда постановила:

Васильева Павла Владимировича, Румянцева Андрея Ивановича, Позднякова Александра Николаевича, Боброва Бориса Дмитриевича, Панеях Иосифа Ильича, Строганова Степана Сергеевича, Сидоренко Ивана Васильевича, Сидорова Никиту Фроловича, Манухова Константина Константиновича, Кальвенас Юрия Юрьевича, Сидорова Василия Николаевича, Кнушевицкого Евгения Степановича, Гапоненко Андрея Мартыновича, Речайник Дана Германовича, Булыгину Зинаиду Георгиевну, Розенберг Константина Христиановича; Панюшкина Ивана Дмитриевича, Здобнова-Веткова Петра Никаноровича, Эйсмонт Константина Николаевича, Волкова Василия Васильевича, Севастьянова Семена Григорьевича, Штоколкина Николая Романовича, Сасс Михаила Мироновича, Нефедова Василия Никитича, Репенко Ивана Харитоновича, Пруткова Африкана Матвеевича, Сергеева Федора Афиногеновича, Карнаухова Ивана Акимовича, Козлова Алексея Александровича,—

РАССТРЕЛЯТЬ.

Имущество всех конфисковать.

Дела Ивановского Мечеслава Ивановича, Карницкого Бронислава Викентьевича, Хабленко Дмитрия Ануфриевича,—выделены для доследования.

Приговоры приведены в исполнение. (ТАСС).