Проведем образцово выборы в советы

ПОВЫСИТЬ ОРГАНИЗУЮЩУЮ РОЛЬ СЕКЦИИ СОВЕТОВ!

Подхватим опыт Башкирии

Июньский пленум ЦК ВКП(б), указав, что колхозная ферма — **лучшая форма** организации колхозного животноводства, отметил, что большое значение имеет и развитие животноводства у колхозников и единоличников.

Сельские советы должны повседневно уделять внимание животноводческим фермам и росту поголовья скота у колхозников и единоличников. Однако огромное большинство сельсоветов нашей области крайне плохо занималось вопросами животноводства.

Из проверенных в этому году 995 сельсоветов области только в 334 были организованы **животноводческие секции,** причем большинство этих секций не работало.

В **Обоянском** районе животноводческие секции были организованы в двух сельсоветах, работала же лишь одна.

Вновь избранные составы сельсоветов должны не повторять этих ошибок, а с первых же дней со всей энергией **взяться за животноводство.**

В каждом сельсовете нужно создать животноводческую секцию, привлечь в нее лучших ударников животноводства.

Следует широко использовать опыт передовых районов Союза. В **Благовещенском районе, Башкирской АССР,** сельсоветы организовали **сеть зооуполномоченных.** Их обычно выделяют **животноводческие секции.**

Район деятельности зооуполномоченного обычно совпадает с расположением дворов колхозной бригады. Зооуполномоченные организуют групповую сдачу мяса государству, ведут раз'яснительную работу по сохранению молодняка, раз'ясняют, как надо ухаживать за скотом. Они же организуют колхозников и единоличников в десятидворки для совместного силосования кормов.

Их работа в Благовещенском районе принесла очень ценные результаты. Резко сократился убой молодняка, колхозники и единоличники заспосовали большое количество сорняков.

Этот опыт нужно перенести **во все районы Курской области.**

Инспектор главного управления животноводства НКЗ СССР
ОВЧИННИКОВ.

Ошибки продолжаются

В Ливнах извращают избирательное законодательство

ЛИВНЫ. В сельсоветах, нарушивших при выборах в советы инструкцию, начались повторные выборы. Ошибки первых выборов, однако, не учтены. Причем неосмысленная установка райизбиркома и райкома партии: „Закончить повторные выборы не позднее 2—4 декабря" и на этот раз заставляет проводить их „пожарным порядком". В **Козьминском** сельсовете выборы отменены, так как явка избирателей на собраниях не достигала 50 процентов. Новая сельизбиркомиссия не учла ошибок прошлых выборов.

На 4-м избирательном участке собрание было назначено на 12 часов дня, **а открыли его только к 5 часам вечера.** Виновником этого был бригадир 2-й бригады колхоза **„Заречневский трудовик" Ларичев.** Он в часы, назначенные для проведения выборного собрания, распорядился большинство колхозников разослать на различные работы. В результате из 100 с лишним человек на собрании присутствовало только 69. Сельизбирком определил местом собрания хату, которая могла вместить в себе не более 60 человек. Собрание здесь проходило вяло, многие избиратели в голосовании не участвовали.

На двух других избирательных участках (1 и 2-й) выборные собрания сорвались. Явку никто не организовал.

Не лучше прошли повторные выборы и в **Свободно-дубровском** сельсовете. На 2-м избирательном участке собрание, намеченное на 10 часов утра, началась лишь в два часа. Никаких украшений, лозунгов, плакатов, диаграмм здесь не было. Десятки колхозников „участвовали" на выборных собраниях, стоя в коридорах, на улице и даже сидя в других изолированных друг от друга комнатах.

Стараясь выполнить наказ райизбиркома - закончить выборы к 2—4 декабря, — уполномоченный райизбиркома коммунист **Красавин** забыл о „мелочах"—о скамейках на избирательных участках, о списках лишенцев, о вручении избирательных повесток.

Согласно инструкции ЦИК о выборах — дети раскулаченных, живущие от родителей отдельно, работающие честно и добросовестно в колхозах, прав голоса не лишаются. А здесь лишали не только детей раскулаченных, но и детей, родители которых **подозреваются** в спекуляции.

300 с лишним человек лишены избирательных прав в Ливенском районе за то, что они когда-то, за что-то были под следствием. Правда, они **не были** по недостаткам улик осуж ены, но что до этого райизбиркому, утверждавшему эти списки „лишенцев"! Раз „дело" на них в нарсуде заводилось, значит точка... Лишить.

Некоторые из таких „лишенцев" имеют у себя на руках грамоты за ударную работу на производстве, за честную охрану социалистической собственности.

Головотяпское рекордсменство в перевыборах советов в Ливнах, о котором в „Курской правде" уже писалось, создало другие, не менее серьезные ошибки.

В **Черкасском** сельсовете из 5 единоличных хозяйств, находящихся на территории сельсовета, 3 человека выбрали депутатами. Все они далеко **не передовые** люди села и до сих пор не рассчитались с государством по финплатежам, мясозаготовкам и т. д.

ЯН КОЛЬТ.

ХОРОШАЯ СЕКЦИЯ благоустройства

Мосты, дороги, каменные мостовые

ИЗМАЛКОВО. На главной улице села **Пятницкого** круглый год была непролазная грязь. Проезжие ломали телеги, калечили лошадей и на чем свет стоит проклинали этот путь.

Так было до весны 1934 года, но в конце апреля пленум Пятницкого сельсовета обсудил план дорожного строительства.

— Проложить 300 метров шоссейных дорог. Затратить 1598 человекодней и 1018 конедней,—так предлагал районный дорожный отдел.

— Мал план, плохо учитывают нашу потребность в хороших дорогах,—заявил пленум. Было решено план **перевыполнить.** Дорожные участки были закреплены за колхозами. Выработан конкретный план постройки и ремонта дорог. Организована при сельсовете секция благоустройства под руководством предсельсовета Ходыкина. Она приступила к работе. Организовали 6 бригад в составе 7 человек и двух лошадей каждая и принялись за подвозку камня, песка.

Нашлись специалисты среди колхозников по прокладке мостовой.

Кипела работа. Было организовано социалистическое соревнование. Инициатором его выступил 62-летний мостовщик **Матвеенко С. Д.** Ежедневно сельсовет заслушивал отчеты членов секции благоустройства и колхозных уполномоченных. Предсельсовета давал указания, помогал в работе, лично сам выходил на отстающие участки.

Равнялись рытвины, канавы, щебнем засыпались лужи и на место их появлялась ровная, гладко засыпанная песком каменная мостовая.

К началу уборочной кампании на пленуме сельсовета были подведены итоги:

На двух улицах, протяжением в 547 метров легла хорошая каменная мостовая. Берега реки Сосны соединились прочным мостом. И на все эти работы не было затрачено ни одной государственной копейки.

Пятницкий сельсовет сумел мобилизовать все местные ресурсы и выполнить план дорожного строительства на 172 процента.

За образцовое проведение дорожного строительства сельсовет выдвинут райисполкомом, как кандидат на всесоюзный конкурс по дорожному строительству.

Н. ТРОФИМОВ.

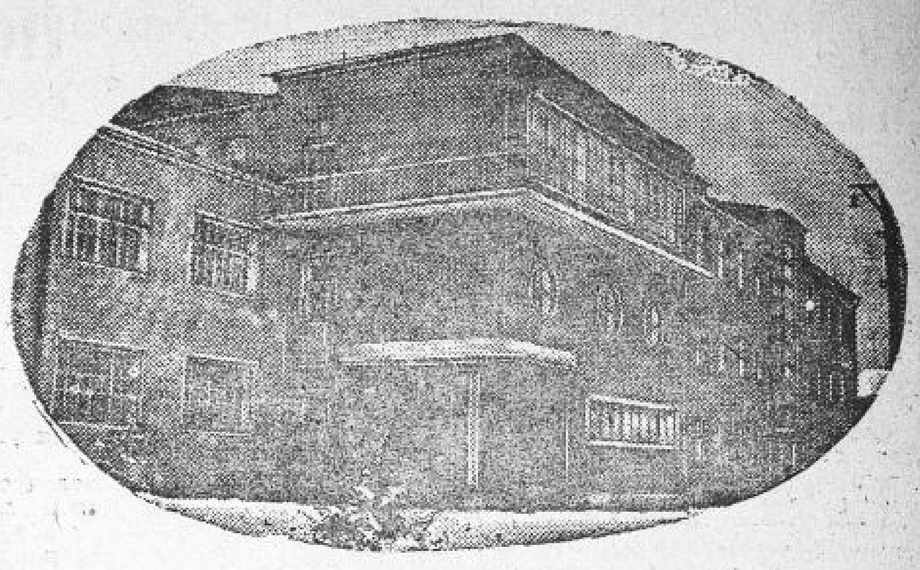

По наказу избирателей

Закончено оборудование нового диспансера в Марьиной роще (Москва). Пропускная способность его рассчитана на 4.000 человек в день.
Диспансер построен по наказу избирателей на средства от займа Моссовета.

К весне—здоровый трактор

ЗА ДВА МЕСЯЦА пять процентов программы

Таков итог плохой работы ремонтных мастерских

СВОДКА по МТМ на 1 декабря

(в процентах к годовому плану)

Курский ремонтно-тракторный завод выпустил из ремонта 100 тракторных моторов. Выполнено 15 процентов программы.

Воловская	41
Грайворонская	33
Томаровская	33
Обоянская	25
Глазуновская	21
Болховская	16
Тербуновская	15
Скородинская	15
Дромская	13
Курская	12
Щигровская	11
Льговская	10
Змиевская	9
Нерусовская	9
Верховская	7
Охочевская	7
Рыльская	7
Кр.-яружская	7
Суджанская	4
Знаменская	4
Мантуровская	3
Волоконовская	3
Орловская	1

Не выпустили ни одного трактора

Дмитриевская, Покровская, Свободинская, Соколовинская, Новосильская, В.-любажская, Уисская, Хомутовская, Моховская, Валуйская, Ливенская, Н.-оскольская, Ст.-оскольская, Уразовская, Черниевская, Тимская, Красно-зоренская, Белгородская, Глушковская, Прохоровская, Псельская, Касторенская, Ореховская, Кореневская, Студенецкая, Саженская, Беловская, Готнянская, Солнцевская и Чернозем ная МТМ

Всего по области из 4729 тракторов (вместе с совхозами) отремонтировано 283— **5.9 проц. к программе.**

Больше оперативности!

За два месяца годовая программа ремонта тракторов выполнена всего на 5,2 проц. В то же время **еще в октябре** машинно-тракторные мастерские области должны были выпустить из ремонта 10 проц. общего количества „больных" тракторов.

Плохо выполняется план и ремонта моторов. Из 1929 моторов отремонтировано только 157, причем две трети этих моторов выпустил курский ремонтно-тракторный завод. Остальные заводы и мастерские области сорвали программу.

Цифры говорят сами за себя. Ремонт попрежнему развертывается чрезвычайно медленно.

Причины этого—в неорганизованности ремонтной кампании, в отсутствии твердого руководства мастерскими.

В сводках облЗУ список мастерских, не выпустивших из ремонта ни одного трактора, гораздо длиннее, чем список МТМ, начавших выполнять ремонтную программу.

Однако управления облЗУ ограничиваются составлением сводок и никаких реальных мер воздействия к директорам мастерских, проваливающим ремонтную кампанию, не принимают.

В недостаточности руководства **главная** причина срыва ремонтной программы.

Пользуясь бесконтрольностью, руководители ряда мастерских **разбазаривают** дефицитные запасные части. В **орловской** мастерской, в мастерской **новыровского** совхоза запасные части продавали частным лицам, а теперь ссылаются на отсутствие дефицитных деталей и пытаются этим оправдать срыв ремонта.

Обычны ссылки на недостатки бабита. Однако болховская машинно-тракторная станция умеет находить бабит, умеет использовать внутренние ресурсы. Болховская МТМ выполнила 16 проц. годовой программы.

Дело не в недостатке запасных частей и бабита, а в неумении использовать все местные возможности, в бесхозяйственном отношении к имеющимся запасам деталей и материалов. В **орловской** мастерской запасные части хранятся бесхозяйственно, шариковые подшипники забиты грязью, помещение, где хранятся запасные части, сырое, части ржавеют.

Сильно тормозит ремонт **плохая организация труда в мастерских** и отсутствие достаточной заботы о материально-бытовых условиях рабочих. В **Щиграх, Старом Осколе, Льгове** мастерские не оборудованы, квартир для рабочих недостаточно, в общежитиях и столовых—грязь, выдача заработной платы задерживается. Обо всех этих фактах знают районные и областные организации, но виновники безобразий остаются безнаказанными.

Чрезвычайное невнимание к ремонту проявляют тресты. Руководители Свеклотреста, например, не сумели организованно провести такое важное мероприятие, как совещание старших механиков совхозов. Руководители треста даже не посчитали нужным присутствовать на этом совещании.

Опыт передовых мастерских—**воловской, грайворонской** и других—показывает, что никаких об'ективных причин, тормозящих ремонт, нет. Нужно только улучшить руководство ремонтом, лучше организовать труд, развернуть соревнование и ударничество, шире использовать местные ресурсы.

В декабре необходимо **не только выполнить месячную программу, но и перекрыть недовыполненное в октябре и ноябре.**

НАЧАЛЬНИК ПОЛИТОТДЕЛА

Евг. Гарин

Ливенский племхоз

Поговорив по-душам с бригадиром, начальник политотдела неожиданно спросил его:

— Соленую рыбу ел когда-нибудь?

— Ел,—недоумевающе ответил бригадир.

— После воду пил?

— Ну, ясно пил, с соленого всегда на питье гонит. Пьешь и пьешь...

— А коровам даешь соль?—продолжал начальник политотдела.

— Каждый день. С солью коровы лучше едят корм.

— Сколько раз в день поишь коров?

— Один раз.

Оба замолчали. Бригадир смутился, но, оправившись немного, пробормотал несвязно, глядя куда-то в сторону:

— Как же это мы прохлопали. Совсем из головы вылетело. И зоотехник молчал. **Два раза** поить надо.

— А как с удоями?

— Не выполняем плана. Если-бы концентрированных кормов побольше...

— А что надо сделать, чтобы выполнить план без „если"?

Бригадир не нашел нужных слов. Он потупил глаза. Ему хотелось что-то сказать, но язык не повиновался.

Приехал кормовоз и начал сбрасывать с повозки силос прямо на грязный пол коровника. К силосу тянулся широкошеий бык „Нарым".

Нач. политотдела **Константинов,** не сходя с места, молча наблюдал за работой кормовоза.

— У тебя дома было свое хозяйство?—спросил Константинов, подходя к нему,—или так жил?

Кормовоз заметно обиделся, отвернулся, разжевал потухшую папиросу и сердито сплюнул.

— У меня корова была и мерин гнедой был. Залюбуешься!

— Кормов хватало на зиму?

— Берег каждый клок сена, вот и хватало.

—Молодец!—похвалил Константинов—Хороший хозяин.

— Да какой хозяин, если он не будет беречь свою скотину?

— Верно,—поддакнул Константинов. И вдруг внезапно сменил тон.—А вот здесь, в совхозе, ты не сумел показать хозяйский пример. Там, у себя дома, дрожал за каждый клок сена, а здесь целый воз силоса свалил в грязь! Ты сам сейчас только говорил.—Какой хозяин, если он не будет беречь скотину?—А разве мы не хозяева с тобой? Плохой ты хозяин, если так работаешь, соришь государственные корма. Так их у нас нехватит скоту.

Кормовоз ничего не смог ответить на слова начальника политотдела.

Возле телятника стояла Монаенкова. Она наклонила голову над ведеркой с овсянкой и перебирала что-то на ладони. Константинов видел, что Монаенкова крепко сжимала в кулаке овсянку и сжав, высыпала ее обратно в ведро. Она не видела, как Константинов подошел к ней и сосредоточенно продолжала рассматривать.

— Откуда тебе такую овсянку дали?

— С мельницы привезли.

— Такой овсянкой можно угробить всех телят.

— Я уже говорила. Но... чем кормить?

— У нас есть хороший овес. Сегодня же договорюсь с дирекцией.

□ □ □

В клубе ливенского племхоза идет технический экзамен. Монаенкова тихо рассказывает о Швейцарии, родине симментальской коровы, о реке Симме, имя которой присвоено этой породе скота. Швейцарский симментал изнежен, требователен, а мы даем стране советского симментала, улучшенного, приспособленного к нашим условиям.

Шелестят удостоверения в руках доярок и телятниц, сдавших технический экзамен, и, как драгоценности, скрываются они в носовых платочках и бумажниках.

Монаенкова сдала экзамен. Она—бригадирша. Радостная, она прерывающимся голосом говорит начальнику политотдела:

— Все знают, как я работала. Все видят наших племенных красавцев. Мы их выходили, выкормили и государству сдали сполна...

Множатся колхозные ряды

ГЛУШКОВО. В период отчетно-выборной кампании советов в районе вступило в колхозы 713 единоличных хозяйств.

Все вступившие в колхозы хозяйства полностью рассчитались с государством по всем обязательствам.

Подача заявлений в колхозы продолжается.

Л. ДЫМНИКОВ.

Б.-ТРОИЦКОЕ. В связи с отчетно-избирательной кампанией советов в Больше-троицком районе начался массовый прилив единоличников в колхозы. В **АРТЕМЕНСКОМ** сельсовете 26 единоличных хозяйств подали заявления о вступлении в колхоз. В В.-березовском сельсовете в колхоз вступило 74 единоличных хозяйства. Всего по району за время отчетно-выборной кампания вступило в колхозы 296 хозяйств.

КРИКУНОВ.