НОВОЕ В КУРСКЕ

Новый универмаг к 1 мая

В первом этаже нового дома № 6, по улице Ленина будет открыт образцовый универмаг.

Помещение будет передано облпотребсоюзу, который откроет универмаг к 1 мая.

Оздоровительная площадка зимой

В городе, по примеру Москвы, впервые открыта зимняя оздоровительная площадка для детей дошкольного возраста (Золотаревская ул., № 8).

Весь оздоровительный режим дня проводится под наблюдением врачей-педологов.

Прибывают электрические счетчики

ЦЭО закупила в Москве 50 однофазных счетчиков. Счетчики уже отгружены и на-днях прибудут в Курск.

Для обеспечения квартир и учреждений точно выверенными счетчиками ЦЭС установила лабораторное проверочное оборудование. Сейчас приобретаемые в магазинах и на рынке счетчики не придется, как раньше отправлять для проверки в Воронеж или Харьков. Их принимают для проверки в лаборатории ЦЭС.

Выставка детского творчества

К областному с'езду советов облОПО организует выставку детского художественного творчества.

Всем школам области даны указания о присылке на выставку рисунков, вышивок, художественных изделий школьников.

Первой прислала экспонаты суджанская образцовая школа—вышивку полотенца—«Сталин на фоне строительства», ковры-апликации «Мичурин», «Гибель «Челюскина» и другие. Всего прислано 40 работ.

АЛЛО!

Говорит радиостанция...

Программа радио-передач

Сегодня:

5.30—8.10—им. Коминтерна—физзарядка и концерт.
8.10—8.25—Курск.—Обзор „Курской правды".
8.25—13.00—им. Коминтерна—Дневные передачи.
16.00—17.00—Воронеж.—Концерт.
17.00—17.15—Курск.—„Последние известия".
17.15—18.00—от. ВЦСПС.—Грамофонная запись—Чайковский.
18.00—18.30—им. Коминтерна. — „Последние известия".
18.30—19.20—Курск.—Цикл „Детское вещание".
19.20—23.00—ст. ВЦСПС.—Трансляция оперы „Царская невеста" Римского-Корсакова.
23.00—24.00—им. Сталина.—Трансляция заграничных станций.

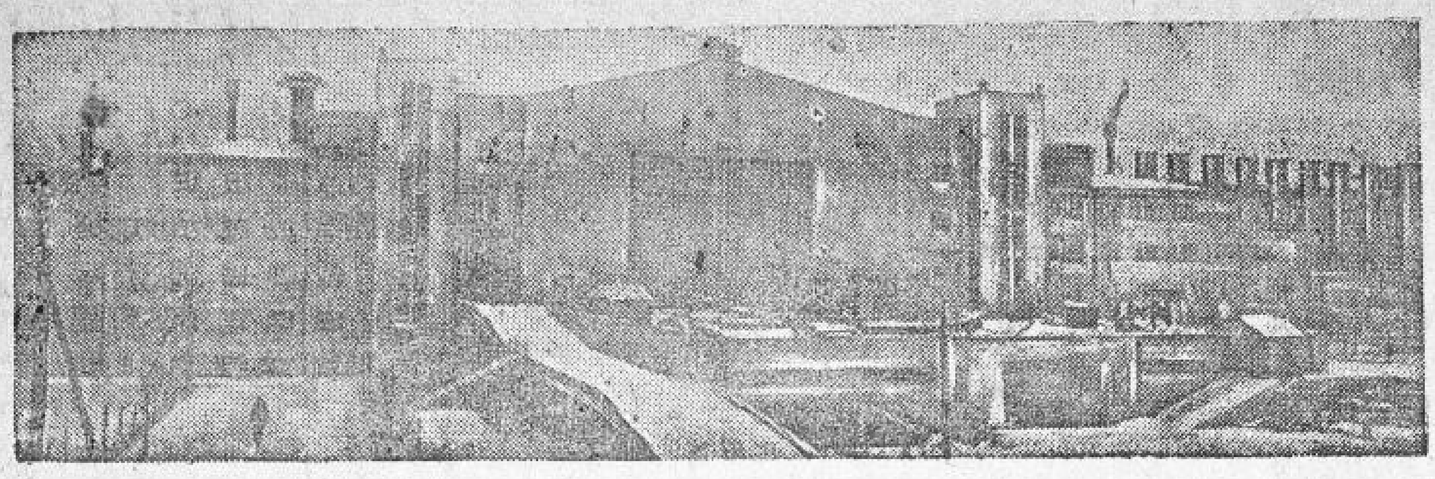

Гигант советской кинематографии Московский кино-комбинат на Потылихе. На снимке корпус кино-комбината.

НА ЭКРАНЕ--НАША ЖИЗНЬ!

В конце декабря советская кинематография празднует свое пятнадцатилетие. За это время советское кино-искусство прошло блестящий путь первоклассных успехов и больших побед. От первых технически-слабых и художественно-примитивных картин советское кино пришло к мировому успеху таких исключительных фильмов, как „Путевка в жизнь", „Потомок Чингисхана", „Броненосец Потемкин", „Встречный" и „Чапаев".

Получив в наследство полуразрушенные убогие павильоны частника Ханжонкова, мы за 15 лет создали десятки гигантских кино-фабрик, оборудованных по всем правилам новейшей техники.

Получив в наследство жалкие остатки режиссерских и исполнительских кадров, воспитанных на лешевых обывательских мелодрамах „Золотой серии"—Веры Холодной, Мозжухина, Максимова и Лисенко, мы за 15 лет создали многотысячную армию таких режиссеров и актеров, работу и игру которых знает буквально весь мир. Эйзенштейн, Довженко, Александров, Трауберг и Козинцев, братья Васильевы—только первые среди многих десятков талантливых, культурных режиссеров. Эмма Цессарская, Жизнева, Солнцева, Бабочкин, Кторов—представители того многотысячного отряда кино-актеров, который создает изумительные фильмы нового содержания и новой устремленности—фильмы, показывающие нашу жизнь, нашу борьбу, наши победы, фильмы о новом человеке на новой земле.

За 15 лет советское кино-искусство создало многие десятки таких картин, которые с небывалым успехом идут на всех экранах мира, показывая всю многогранность нашей новой жизни, когда превращается в реальность яркая легенда веков — социализм. „Броненосец Потемкин", „Мать", „Земля в плену", „Арсенал", „Потомок Чингис-хана"—эти картины знает многомиллионный советский кино-зритель, эти картины были показаны десяткам миллионов во всех странах света.

На международной кинематографической выставке в Венеции советские картины заслуженно получила первую премию. В этом вынужденном признании успехов советского кино даже со стороны представителей капиталистического искусства Запада—лучшее подтверждение тех колоссальных итогов, которые подводит советское кино-искусство в день своего пятнадцатилетия.

Мы создаем новую жизнь. И эту жизнь мы отражаем на экране в десятках полнокровных, бодрых и ярких картин—бодрых и ярких, как наша жизнь.

ПО ОБЛАСТИ

Парашютная школа в МТС

По инициативе политотдела МТС Иванинского района создана колхозная парашютная школа.

В школе знакомятся с основами парашютного дела 25 ударников из колхозов массива МТС.

Учеба колхозного актива

Для повышения агротехнических знаний руководящего колхозного актива в массиве Готнянской МТС дирекция, политотдел и бюро инженерно-технической секции МТС организовали колхозный университет.

В нем будет обучаться партийно-комсомольский и колхозный актив (председатели колхозов, бригадиры и т. д.).

В программу включены такие темы: наука и ее роль в борьбе за урожай, буржуазные и вредительские теории в агрономической науке, планирование колхозного производства, организация труда в колхозе, учение Дарвина, яровизация растений. Кроме того слушатели будут изучать ботанику, почвоведение, химию и агротехнику сахарной свеклы.

Занятия будут вести агрономы, ветврачи и партработники.

В каждом сельсовете телефон

Недавно закончена полная телефонизация Уразовского района. Все сельсоветы обеспечены телефонной связью с районным центром.

Всю работу уразовцы провели за счет мобилизации внутренних ресурсов района.

В президиуме Облисполкома

В титульный список об'ектов строительства 1934 г. дополнительно включен ремонт здания первой пожарной части г. Курска, с затратой 23 т. р. за счет средств госстраха.

При Облплане утвержден опорной пункт планового заочного образования „ПланЗО".

На производство ширпотреба в IV квартале 1934 г. дополнительно разассигновано 320 т. руб., из них 50 т. р. тресту стройматериалов, 50 т. р. техжиркорму, 70,8 т. руб. металлотресту, 45 т. руб. аптекоуправлению и т. д.

На базе Курской сельско-хозяйственной опытной станции по кормовым культурам облЗУ организуется областная комплексная опытная животноводческая станция, с передачей помещений законсервированного строительства букреевского фосфоритного завода.

Триста ворошиловских стрелков

Городская организация Осоавиахима в Орле проводит большую работу по подготовке стрелков.

В этом году стрелковые кружки города выпустили 332 ворошиловских стрелка первой ступени и 263 стрелка третьего класса. Среди ворошиловских стрелков—8 женщин и 83 комсомольца. Основную массу стрелков третьего класса составляют комсомольцы (223 чел.).

Большим практическим успехом орловских осоавиахимовцев надо признать организацию городского стрелкового клуба. Клуб хорошо оборудован и работает третий месяц, развертывая массовую стрелковую подготовку.

Слет ударников здравоохранения

1 января в Курске созывается областной слет ударников здравоохранения. На слет приглашены 175 ударников-врачей, медицинских сестер, санитаров и председатели сельсоветов, оказывавшие систематическую помощь своим медицинским учреждениям.

Лучшие медицинские учреждения, сельсоветы и отдельные работники получат премии.

НОВОЕ В КУРСКЕ

Начался „месячник книги"

Сегодня в городе начинается «месячник книги», организованный центральной библиотекой. Созданы бригады читателей (главным образом, из пионеров и учащихся), которые будут собирать по домам прочитанные книги для пополнения ими библиотек и заключать договоры с предприятиями и учреждениями, по оказанию материальной помощи библиотекам.

Центральная библиотека берет на учет всех малограмотных читателей города для лучшего обслуживания их через книгоношу.

ГОРОД В ЦИФРАХ

На 900 р.—каждому!

На 900 рублей товаров (в среднем) купил за текущий год каждый житель города. В прошломгоду на одного жителя приходилось всех товаров (продовольственных и промышленных) на 600 рублей, в 1932 году—на 522 рубля и в 1931 году—на 402 рубля.

Товарооборот всей торговой сети города вырос примерно на 50 проц. против прошлого года. За год торговый оборот составит до 75 миллионов рублей (в 1933 году 50 миллионов рублей, в 1932 году 45 миллионов рублей и в 1931 году 33 миллиона рублей).

В ТРИ СТРОКИ

68 новых кино-передвижек будут работать на селе с весны будущего года. Для каждой передвижки составляется точный график обслуживания колхозов.

Мандарины, орехи разных сортов и большая партия кондитерских изделий поступят в продажу в магазинах ГОРТ'а в конце декабря.

Главный универмаг ГОРТ'а выполнил план товарооборота в октябре и ноябре с большим превышением: в октябре план намечал реализацию товаров на 900 тысяч рублей, в ноябре —700 тысяч рублей, выполнено в октябре 1.156.000 рублей, в ноябре—1.019.000 рублей.

Примерный план работ для хат-лабораторий предложено издать в декадный срок облЗУ президиумом Облисполкома.

14 новых трамвайных вагонов—семь моторных и семь прицепных—заказал курский трамвайный трест Мытищенскому заводу.

Шахматы

Сеанс одновременной шахматной игры на 10 досках провел в высшей коммунистической сельскохозяйственной школе шахматист т. **Базилевич**. Из десяти партий т. Базилевич проиграл одну.

Городской турнир по шашкам будет проведен в декабре шахматно-шашечной секции облСФК.

Шахматные кружки при клубах кожевников и строителей начали регулярно проводить свою работу.

Физкультура

В клубе кожевников началась тренировочные занятия по подготовке к областным соревнованиям по борьбе и поднятию тяжестей. 11 декабря состоялась первая встреча борцов и тяжелоатлетов.

Выставку пушнины и мехового сырья организует контора Заготсоюзпушнина к областному с'езду советов

Ответ. редактор Вл. КНЯЗЕВ.

КУРСКИЙ ОБЛАСТНОЙ ДРАМТЕАТР

20 декабря Островского
Бесприданница
Драма в 4 действ.
Начало в 8 часов вечера
Билеты продаются в маг. ГОРТ № 2 от 12 до 2 час. дня и с 6 час. в кассе театра
Анонс „ДОРОГА ЦВЕТОВ"

кино-театр „ТЕМП"
ул. Дзержинского, 34, тел. —59
20, 21 декабря с. г.
ГАМБУРГ
Драма в 8 частях.
Начало сеансов: 1-го—в 6-30, 2-го—в 8 час. 3-го—в 9-30.

кино-театр „СМЕНА"
ул. Жореса, 3, телеф. 5-25
20 и ежедневно
Художественный фильм в 6 част.
ПЫШКА
По рассказу Гюи-де Мопассана
Начало сеансов: 1-го—в 5-30, 2-го—в 7 ч., 3-го—в 8-30, 4-го в 10 веч.

ЗВУКОВОЙ КИНО-ТЕАТР Ул. Дзержинского, 51, телефон 2-67
С 13 декабря ежедневно ПРЕМЬЕРА
ЧАПАЕВ
Большой звуковой художественный фильм производства „Ленфильм". Сценарий и постановка бр. Васильевых, оператор Д. Сигаев, композитор Г. Попов, художник И. Махлис.
Действующие лица: Чапаев—Б. А. Бабочкин, Фурманов—Б. В. Блинов, полковник Бороздин—народ. артист И. Н. Певцов, Петька—Л. Кмит, Анна—В. Мясникова.
Принимаются заявки на культпоходы, целевые сеансы и проч.
Начало сеансов: дневных: 2 ч. и 4 ч. Вечерних: 1-го—6 ч., 2-го—8 ч., 3-го—10 ч.
Продажа билетов по заявкам только с 10 до 12 час. дня. Служ. пропуска на вечерние сеансы недействительны.

О налоговой перерегистрации на 1935 г.

Курское облФУ, райгорФО Курской области на основании постановления НКФ СССР от 7 сентября 1930 г. № 624 и циркуляра от 19 декабря 1932 г. № 478, 16 декабря по 1 января об'являют налоговую перерегистрацию на 1935 год всех хозрасчетных предприятий, учреждений и организаций государственных, кооперативных и общественных, обязанных уплатой налога с оборота, бюджетных надбавок, комнаценок, налога с совхозов, с натоварных операций, с кино, подоходного налога и отчислений от прибылей как непосредственно, так и в составе своих вышестоящих организаций.

Предлагается всем предприятиям выделить лиц, ответственных за регистрацию и командировать их в свой финорган по месту нахождения предприятия для оформления регистрации, предварительно сообщив их должность и фамилию.

У предприятий, не оформивших в срок налоговую перерегистрацию, будут закрыты расчетные счета в кредитных учреждениях и, кроме того, руководители предприятий будут привлечены к ответственности.

Зав. облФУ КОЧКАРИН.

О развитии служебно-сторожевого собаководства

Обязательное постановление № 39

президиума курского городского совета рабочих, крестьянских и красноармейских депутатов.

от 19 декабря 1934 года

В целях содействия развитию служебного собаководства курский горсовет постановляет:

1. Всем гражданам, проживающим на территории г. Курска и поселка Ямского, имеющих собак служебно-сторожевых пород: немецкая, овчарка, Доберман, Пинчер, Эрдель-терьер, Шотландская овчарка, ротвэйлер, сибирские лайки, —надлежит зарегистрировать таковых в горсовете Осоавиахима по Красноармейской ул. № 2 с 20 декабря с.-г. до 30 декабря.

2. Регистрация вновь прибывающих собак указанных пород должна быть произведена в горсовете ОСО в 5-ти дневный срок со дня прибытия.

3. Уклонившиеся от регистрации, находящихся у них собак служебно-сторожевых пород, подвергаются в административном порядке штрафу до 100 руб. или принудработам до 1 месяца.

4. Наблюдение за выполнением настоящего постановления возлагается на горсовет Осоавиахима.

5. Постановление вступает в силу немедленно после опубликования в „Курской правде" и действует в течении года.

Председатель горсовета КЛЕЙМАН.
Секретарь горсовета ЛУЗАН.

Курскому облтресту промхлебопечение (ул. Красной армии № 23).
требуются
экономист по труду и зам. главного бухгалтера

Продолжается прием подписки на 1935 год
Курская Правда Курская Правда

На областную ежедневную газету
Курская правда
орган Обкома ВКП(б), Облисполкома, Облпрофсовета и горкома ВКП(б).

Подписаться на газету можно:
у любого письмоносца;
в газетных киосках;
у общественных распространителей на предприятиях и в учреждениях;
в районных и городских бюро Союзпечати.

Подписная плата: на год—30 р., на 6 мес.—15 руб., на 1 м.—2 руб. 50 коп.

Последний срок сдачи подписки в районах—25 декабря, в г. Курске—30 декабря с. г.

Курск, гостипография им. Карла Маркса, Золотая, 15. Уполномоченный Облита Ш № 1827