Пролетарии всех стран, соединяйтесь!

КУРСКАЯ ПРАВДА

Орган Курского Обкома ВКП(б), Облисполкома, Облпрофсовета и Горкома ВКП(б)

Воскресенье, 1 ноября 1936 г. № 250 (4077) Год изд. 19-й

Фашизм—это террористическая политика капиталистов и помещиков против рабочих и крестьян. Фашизм—это захватническая война. Фашизм—это голод, нищета, разорение. Мобилизуем силы на борьбу с фашизмом!

(Из лозунгов ЦК ВКП(б) к XIX годовщине Великой пролетарской революции в СССР)

ЛОЗУНГИ ПОБЕД

На всю страну прозвучали лозунги Центрального Комитета партии к XIX годовщине Великой пролетарской революции. Под этими лозунгами многомиллионные колонны рабочих и колхозников пройдут по всей нашей стране в октябрьский праздник. Эти лозунги кратко и четко выражают величие побед социализма, те цели, которые мы ставим на ближайшее будущее, те чувства, с какими мы обращаемся к нашим зарубежным братьям.

Вспоминая незабываемые дни октябрьских боев, советский народ с гордостью смотрит на совершенное им за 19 лет под непобедимым знаменем Ленина—Сталина. Умыла в невозвратное прошлое царская Россия—дикая, деспотическая, нищая, невежественная, тюрьма народов, страна, которую всегда били за ее отсталость. На одной шестой мира высится величественное здание социализма, социализм победил окончательно и бесповоротно. В нашем обществе нет места эксплоататорским классам. Все, о чем мечтали лучшие умы человечества, запечатлено в сталинской Конституции, отражающей великие права советского гражданина.

Горячая любовь к советской родине родит героев, которые прокладывают воздушные пути в Арктику, выше всех поднимаются в стратосферу, совершают удивительные переходы по нашей необ'ятной родине, творят чудеса самоотверженного и героического труда.

Советский народ знает, что, крепя стахановским трудом мощь страны социализма, он совершает великое революционное, великое интернациональное дело. Советский Союз—оплот мировой революции, цитадель мира, отечество для пролетариев всех стран.

Блестящие победы СССР воочию показывают преимущество социализма перед капитализмом, крепят в сердцах миллионов веру в конечную победу социалистической революции во всем мире. Именно поэтому растут симпатии трудящихся к Советскому Союзу. Именно поэтому фашизм, неся массам голод, нищету и разорение, бешено готовит захватническую войну. Поэтому октябрьские лозунги зовут рабочих и крестьян всех стран: «Расширяйте и укрепляйте народный фронт борьбы против фашизма и войны!». На Пиренейском полуострове фашисты бомбами и танками пытаются навязать свою кровавую власть испанскому народу. Всюду фашисты провоцируют войну, направляя ее острие, прежде всего, против Советского Союза, причем в этой подлой работе им ревностно помогают троцкистские мерзавцы—шпионы, убийцы, диверсанты.

С величайшей выдержкой встречает Советский Союз эти провокации потому, что сознает свою силу, непобедимость прекрасно технически оснащенной Красной Армии, тесную сплоченность всего народа вокруг партии Ленина—Сталина, мощь первоклассной социалистической техники. СССР последовательно и твердо борется за мир. И весь народ повторяет слова вождя: «Мы стоим за мир и отстаиваем дело мира. Но мы не боимся угроз и готовы ответить ударом на удар поджигателей войны» (Сталин). Если же фашисты навяжут нам войну, мы будем бить врага на «той территории, откуда он пришел» (Ворошилов).

Советский народ в единодушном порыве протягивает руку помощи героической Испании, борющейся против фашизма, и требует обуздать фашистских интервентов. Советский народ посылает свой пламенный привет революционным пролетариям Германии, которые борются в подполье против фашистского гнета.

За год, отделяющий нас от XVIII Октября, наша страна добилась гигантских достижений в индустрии, сельском хозяйстве, на культурном фронте. За последние 9 месяцев валовая продукция промышленности выросла на 33,7 процента. Орденоносцы и стахановцы социалистических полей рапортуют товарищу Сталину невиданными урожаями свеклы, пшеницы, хлопка, конопли, рекордной выработкой своих тракторов и комбайнов. В СССР учатся 47 миллионов человек.

Но мы не зазнаемся, не успокаиваемся на достигнутом. И октябрьские лозунги зовут: «Перекроем стахановской работой новые нормы выработки! За 60 тысяч тонн стали, 45 тысяч тонн проката в сутки! Превратим транспорт в образцовую отрасль народного хозяйства!».

Наша область знает прекрасных трактористов Гаврилова, Гревцова, Лимарева, Семернина, Артюхова, Старцева, Реутова, давших рекордную выработку на пахоте зяби. Но в целом по области на 25/X осталась невспаханной треть зяблевого клина. Это грозит недобором сотен тысяч центнеров зерна. Надо во что бы то ни стало отвести эту угрозу, переключить на зяблевую пахоту максимум тракторов и тягла. Там, где зябь взметана, энергично взяться за под'ем черных паров!

Лучшие машинисты области—Бородавченко, Кондратьев, Попов умеют водить паровозы на 15 тысяч километров без промывок. 12 тысяч рабочих на заводах области перевыполняют новые нормы. Надо шире популяризировать их опыт, вооружить им всех рабочих.

Радостно готовится советский народ к великому октябрьскому празднику, и взоры всех обращены к гениальному вдохновителю побед—любимому Сталину. Под его руководством—вперед, к новым победам социализма!

НЕ ОТСТАВАТЬ С КОПКОЙ И ВЫВОЗКОЙ САХСВЕКЛЫ

Июньский Пленум ЦК ВКП(б) обязал Курскую область к 20 октября закончить копку и 1 ноября вывозку сахарной свеклы. С первых же дней свеклоуборки директива Центрального Комитета в нашей области стала выполняться по-оппортунистически. Во многих районах были сильны настроения подождать с копкой сахарной свеклы, так как она, якобы, может еще подрасти.

ЦК и Совнарком своевременно предупредили нашу область и обязали беспрекословно выполнить решение июньского Пленума. Сводка на 25 октября показывает, что, несмотря на предупреждение партии и правительства, наша область не справилась с важнейшей политической задачей. На 25 октября выкопано сахарной свеклы 88,7 проц. и вывезено к накопанной 65 проц. Особо отстают по копке следующие районы: Белгородский, Должанский, Конышевский, Беленихинский, Касторенский, Советский, Солнцевский, Черемисиновский, Б.-Полянский и Ясеновский. и по вывозке: Должанский, Пристенский, Сажновский, Крупецкой и Ракитянский районы.

Положение с копкой и вывозкой сахарной свеклы совершенно нетерпимое. Райкомы, райисполкомы и МТС перечисленных районов не поняли директивы ЦК, не умеют по-большевистски выполнять партийные решения.

Пора покончить с позорным отставанием. Выполнение партийных решений есть первейшая обязанность каждого коммуниста. Нельзя больше терпеть расхлябанности и безответственности, которую проявляют отдельные члены партии, в том числе и руководители районов. Так, секретарь Щитровского райкома ВКП(б) тов. Юров вместо того, чтобы обсудить телеграмму Обкома об усилении копки и вывозки сахарной свеклы и принять необходимые меры, переслал ее райзо, а там телеграмму положили под сукно. Это ли не яркий пример беспримерной безответственности.

Безответственно отнеслись к директивам ЦК и Обкома секретари: Б.-Солдатского райкома тов. Детина и Беловского—тов. Сокольников. Они не обеспечили подвоза сахарной свеклы, и завод «Коммунар» стал из-за отсутствия сырья.

Обком обязал райкомы свекловичных районов в двухдневный срок обеспечить доведение льгот по авансам до каждого колхоза. Прошло 7 дней, а тт. Плющев (Льговский райком) и Демидов (Ленинский райком) это решение все еще «согласовывают» и «подрабатывают».

Сроки, утвержденные ЦК, нами сорваны. Обком вынужден установить новые сроки: 2 ноября закончить копку, 5 ноября—очистку и 10 ноября—вывозку сахарной свеклы. И каждый партийный работник, каждый советский руководитель, каждый директор МТС пусть знает, что это последние сроки, которые они обязаны выполнить во что бы то ни стало. Невыполнение этих сроков грозит остановкой всех сахарных заводов нашей области и большими потерями сахарной свеклы.

Крупнейшая ошибка районных работников заключается в том, что они игнорируют личную заинтересованность колхозников. В Ивановском районе колхозникам не выдают ни копейки за сданную свеклу. Невыдача денег, отсутствие массовой политической работы не могли не отразиться на трудовой дисциплине.

Необходимо не позднее двухдневного срока, на основе указаний Обкома и Облисполкома, урегулировать все расчеты с колхозами: по пролонгации (отсрочке) авансов колхозам сахарными заводами, пролонгации кредитов колхозам по минеральным удобрениям, а также произвести перерасчеты по натуроплате там, где она взыскана выше фактической урожайности.

Райкомы и рики обязаны обеспечить выдачу колхозникам 60 проц. всех полученных колхозами средств за свеклу, а также сахара, согласно договоров с сахарными заводами.

В уборке сахарной свеклы нельзя допускать разрыва—одновременно с копкой организовать очистку и вывозку.

Через несколько дней наступает великий пролетарский праздник—Октябрьская годовщина. Из года в год установился у нас хороший обычай—организовывать к этому дню подарки. Наш лучший подарок в этом году—ко дню пролетарского праздника—убрать и полностью вывезти сахарную свеклу.

Коммюнике о заседании международного комитета по вопросам невмешательства в дела Испании*)

ЛОНДОН, 29. По сообщению агентства Рейтер, в Лондоне опубликовано коммюнике (официальное сообщение) о состоявшемся вчера 8-м заседании международного комитета по вопросам применения соглашения о невмешательстве в дела Испании.

Комитет возобновил обсуждение заявления представителя СССР, которое было отправлено председателю комитета 23 октября, по вопросу о позиции СССР в отношении соглашения. Заявление это рассматривалось на предыдущем заседании комитета.

Представитель СССР тов. Майский выступил на заседании с раз'яснением, полный текст которого приложен к коммюнике.

Представитель Португалии заявил, что португальское правительство не может согласиться ни на обсуждение предложения, о котором говорил представитель СССР, об установлении контроля над португальскими портами, ни на то, чтобы в комитете обсуждался вопрос об отношениях между португальским правительством и мадридским правительством.

Лорд Плимут затем обратился к комитету с призывом содействовать в преодолении нынешних трудностей и таким образом обеспечить дальнейшее существование соглашения.

Итальянский представитель заявил, что он готов обсуждать следующий пункт повестки дня (касающийся жалоб на Италию) совместно со всеми членами комитета, представляющими те страны, которые считают себя связанными обязательствами соглашения в той же мере, что и Италия.

Представитель Португалии заявил, что он рассматривает присутствие советского посла на заседании комитета как свидетельство того, что СССР все еще считает себя связанным соглашением о невмешательстве.

Лорд Плимут выразил надежду, что его предложение об установлении системы контроля будет в кратчайший срок изучено дополнительно подкомиссией при председателе.

Затем комитет перешел к обсуждению указаний на некоторые нарушения соглашения, приписываемые Италии. Эти указания были представлены в комитет английским правительством, получившим их от испанского правительства.

Итальянский представитель заявил, что его правительство самым категорическим образом отвергает все выдвинутые против него обвинения.

Представитель СССР тов. Майский выступил затем с критикой итальянского ответа.

После того, как комитет рассмотрел по пунктам каждое из конкретных обвинений, пред'явленных Италии, председатель напомнил членам комитета, что рассмотренные обвинения были представлены в соответствии с правилами процедуры. Председатель указал, что, по его мнению, в виду отсутствия доказательств, а также в виду того, что по поводу предполагаемых случаев нарушения указывается, что они либо произошли до присоединения Италии к соглашению, либо же вообще не имели места, комитет не располагает доказательствами нарушения соглашения итальянским правительством.

Комитет, за исключением представителя СССР, настаивавшего, что итальянский ответ является неудовлетворительным, одобрил точку зрения, выраженную председателем.

Комитет приступил затем к постатейному изучению ответов португальского правительства на пред'явленные обвинения.

После изучения этих ответов председатель заявил, что по тем же соображениям, которые он выдвинул относительно уже рассматривавшихся на заседании обвинений против Италии и Португалии, он считает, что комитет не получил никаких доказательств нарушения соглашения португальским правительством.

Комитет, за исключением представителя СССР, который настаивал, что португальский ответ является неудовлетворительным, одобрил точку зрения, изложенную председателем.

Комитет решил отложить до следующего заседания рассмотрение ответа СССР на заявления, представленные германским и итальянским правительствами относительно некоторых предполагаемых нарушений соглашения, поскольку ответ СССР был разослан членам комитета только утром.

Следующее заседание подкомиссии при председателе состоится 2 ноября. Следующее пленарное заседание комитета состоится 4 ноября.

К коммюнике приложен текст следующего раз'яснения представителя СССР по 2-му пункту порядка дня:

РАЗ'ЯСНЕНИЕ тов. МАЙСКОГО

«Советское правительство присоединилось к декларации о невмешательстве, исходя из предположения о равных обязательствах для всех участников соглашения. Нарушение обязательств, хотя бы одним из участников соглашения, освобождает от обязательств и остальных.

Советское правительство, как, вероятно, и весь мир, твердо убеждено в том, что уже после состоявшегося соглашения правительства, сочувствующие целям и задачам испанских мятежных генералов, продолжали обильно снабжать их военной авиацией, танками, артиллерией, пулеметами, винтовками, патронами и другими военными материалами.

Работа комитета убедила советское правительство в том, что сейчас не существует никаких гарантий против дальнейшего снабжения военными материалами мятежных генералов.

При таких обстоятельствах советское правительство полагает, что впредь до создания таких гарантий и осуществления действительного контроля на строгим выполнением обязательств о невмешательстве те правительства, которые считают снабжение законного испанского правительства отвечающим нормам международного права, международного порядка и международной справедливости, вправе морально не считать себя более связанными соглашением, чем правительства, снабжающие мятежников вопреки соглашению. Таков смысл заключительной части заявления представителя СССР от 23 октября. Иное положение станет возможным лишь с того момента, когда будет установлен действенный контроль над выполнением обязательств о невмешательстве со стороны всех правительств, участвующих в соглашении.

С этой целью советское правительство выдвинуло предложение о контроле над португальскими портами и готово обсудить идущее в этом же направлении предложение председателя комитета лорда Плимута об установлении, сверх этого контроля в Португалии, также контроля в испанских портах и вдоль испанских сухопутных границ. Советское правительство не возражает против контроля также в портах и пограничных пунктах, не оккупированных мятежниками, при условии согласия на это законного испанского правительства.

Советское правительство предлагает приступить немедленно к обсуждению этого предложения».

*) Дается в сокращенном виде.



На-днях на заседании президиума ЦИК Союза ССР состоялось вручение награжденным орденов.

На снимке: выступление награжденного орденом «Знак Почета» за выдающиеся достижения в области шахматного искусства чемпиона СССР по шахматам, гроссмейстера т. М. Ботвинника после получения ордена.

НАЛЬЧИК

Секретарю Кабардино-Балкарского обкома ВКП(б) тов. БЕТАЛУ КАЛМЫКОВУ

Председателю облисполкома Кабардино-Балкарской автономной области тов. ЧЕРКЕСОВУ

Поздравляю трудящихся, а также партийное и советское руководство орденоносной Кабардино-Балкарии со славным 15-летием. От души желаю вам дальнейших успехов в вашей замечательной разносторонней социалистической работе.

А. АНДРЕЕВ.

15-летие автономии Кабардино-Балкарии

НАЛЬЧИК, 30. Сегодня в Нальчике парадом регулярных кавалерийских частей и колхозных джигитов начались торжества, посвященные 15-летию автономии Кабардино-Балкарии. Парад принимал маршал Советского Союза тов. Буденный.

Затем состоялась демонстрация трудящихся города, колхозников, представителей всех районов орденоносной области, 3 тысяч колхозных джигитов, ворошиловских кавалеристов, альпинистов и учащихся. На трибуне тт. Постышев, Буденный, Евдокимов, Калмыков, Пивоваров и др.

Наглое самоуправство мятежников

ОДЕССА, 30. Советский пароход «Днестр», идущий с грузом из Гамбурга в Батуми, 30 октября при входе в Гибралтарский пролив был задержан и обыскан крейсером испанских мятежников «Альмиранте Сервера».

Согласно полученной здесь радиограмме капитана парохода тов. Голубева, крейсер мятежников еще 29 дней, когда «Днестр» проходил открытым морем в Атлантическом океане, вилотную подошел к «Днестру», но не ответил на обычный при встрече салют и ушел в море. Ночью, когда «Днестр» входил в Гибралтарский пролив, крейсер мятежников вновь подошел к «Днестру» и, дав холостой выстрел, потребовал остановки «Днестра», чтобы произвести осмотр его груза.

Через полчаса подошла шлюпка с офицером, который потребовал все документы на груз, как находившийся в трюме, так и палубный, и, лишь произведя осмотр, крейсер разрешил «Днестру» следовать дальше.

Капитан «Днестра» был вынужден допустить самоуправные действия мятежников, подчинясь силе.

ЗАЯВЛЕНИЕ БОЛДУИНА В ПАЛАТЕ ОБЩИН

ЛОНДОН, 30. Вчера в палате общин в прениях об Испании выступил коммунистический депутат Галлахер. Он заявил, что политика Англии в отношении Испании напоминает политику английского правительства в то время, когда Япония захватывала Маньчжурию. В связи с недавним приездом Риббентропа—германского посла в Англии—в Лондоне, Галлахер сказал: «Я требую, чтобы из Англии был изгнан человек, который является не послом, а агентом по развязыванию войны».

Премьер Болдуин заявил, что на основании информации, полученной комитетом по невмешательству, английское правительство полагает, что имели место некоторые нарушения о невмешательстве и что оружие доставлялось обеим сторонам. Однако эти нарушения, сказал Болдуин, не имеют столь важного значения, чтобы из-за них английское правительство изменило свою политику в вопросе о невмешательстве.

ХРОНИКА

В Курск прибыл заместитель наркома земледелия СССР тов. Демченко. Тов. Демченко послан в Курскую область Центральным Комитетом ВКП(б) в качестве уполномоченного ЦК, в связи с отставанием нашей области по копке и вывозке сахарной свеклы.

ПОЛОЖЕНИЕ НА ФРОНТАХ В ИСПАНИИ

ПРАВИТЕЛЬСТВЕННЫЕ ВОЙСКА ПЕРЕХОДЯТ В НАСТУПЛЕНИЕ

ПАРИЖ, 29. По сообщению Гавас из Барселоны, республиканские части после долгих и упорных боев вступили в город Уэска.

МАДРИД, 29. Вечерняя сводка сообщает, что в Астурии 29 октября мятежники потеряли более 200 убитыми, захвачено 400 винтовок, 12 мортир, 6 пулеметов и несколько грузовиков с боеприпасами.

На арагонском фронте ожесточенные бои в районе Сиерра де Алькубьерра. Республиканцы удерживают свои позиции. Правительственные бомбардировщики почти полностью уничтожили аэродромы мятежников в Севилье и Касересе.

ПАРИЖ, 30. Газеты приводят подробности предпринятого вчера утром испанскими правительственными войсками контрнаступления в районе Мадрида. Правительственные пехотные части были поддержаны авиацией и бронепоездами. Мятежники оказывали ожесточенное сопротивление. К 3 часам дня правительственные части заняли ряд деревень, а также Куэста де ла Рейна—важный стратегический пункт в районе Ильескас. Сообщают, что железнодорожный участок Мадрид—Аранжуэс очищен от мятежных войск. Мятежники отступили под напором правительственных войск.

По сообщению агентства Гавас, в руководящих мадридских кругах считают, что гражданская война в Испании вступает в новый период.

По сообщению испанского военного министерства, за последние 3 дня республиканскими войсками сбито 30 самолетов мятежников в районе Сиерра де Авила.

Пять гидропланов мятежников совершили налет на морскую базу в Картахене. Правительственной зенитной артиллерией сбиты три, из которых два оказались германского происхождения и один—итальянского.

Отряд республиканских войск занял железнодорожный вокзал в Альгодоре (к северо-востоку от Толедо). В районе Навалькарнеро (к юго-западу от Мадрида) продвижение мятежников приостановлено.

ЛОНДОН, 30. Описывая начатое вчера наступление испанских правительственных войск в секторе Толедо к юго-западу от Мадрида, газеты подчеркивают, что боеспособность правительственных войск и их политико-моральное состояние значительно улучшилось. Корреспонденты отмечают, что вчерашняя победа правительственных войск означает поворот в положении на фронте в пользу республиканской Испании. Вчера на рассвете крупные соединения правительственных войск были сконцентрированы у деревни Парла. Атака началась после артиллерийской подготовки. Правительственная пехота при поддержке танков заняла шесть деревень. Корреспондент английской газеты «Дейли геральд» указывает, что никогда еще правительственные войска не проявляли такого сильного боевого духа, как во время этой атаки. Пехота и артиллерия действовали прекрасно. Лишь спустя пять или шесть часов с момента начала атаки, мятежникам удалось ввести в бой свою авиацию. Налеты правительственных самолетов на аэродромы в Талавере очевидно настолько ослабили авиацию мятежников, что им пришлось вызвать самолеты с отдаленных аэродромов. В полдень над расположением правительственных войск появились на большой высоте бомбардировщики «Юнкерс», начавшие сбрасывать бомбы. Затем прибыли три небольших истребителя, открывшие по правительственным войскам пулеметный огонь. Однако войска продолжали атаку и закрепились на занятых позициях. Правительственная авиация поддерживала наступление на деревню Сесена, уничтожила большую колонну мятежников на пути к Навалькарнеро, колонну грузовиков к югу от Гриньон и транспорт с продовольствием и военными материалами, направлявшийся в Санта Крус дель Ретамар. В воздушном бою в районе между Ильескас и Аранжуэсом сбит один из шести истребителей мятежников типа «Фиат». Правительственная авиация бомбардировала также колонну мятежников возле Толедо.

Корреспондент газеты «Дейли экспресс» сообщает, что величайший успех, которого вчера добились правительственные войска, это—освобождение пути на Аранжуэс. Вчера утром в Аранжуэс из Мадрида можно было попасть только окружным путем с востока. К вечеру правительственные грузовики уже свободно направлялись на Аранжуэс прямым путем. Над дорогой в Аранжуэс летал громадный правительственный бомбардировщик в сопровождении двух небольших истребителей. По словам корреспондента до сих пор в правительственной авиации таких машин не было. Появление правительственных эскадрилий над позициями вызвало огромную радость бойцов народной милиции. Они из окопов громко приветствовали авиацию, подбрасывая шапки в воздух. По словам корреспондента, самую важную роль в атаке играли танки. Их было не менее 70. Захвачены четыре танка мятежников.

По сообщению корреспондента «Дейли телеграф» после занятия правительственными войсками пункта Альгодор на южном берегу реки Тахо и после вчерашнего успешного наступления правительственные войска вновь овладели железнодорожной линией на Валенсию и Аликанте, движение по которой было прервано в течение недели.

ВОЗКА СВЕКЛЫ НЕ ОРГАНИЗОВАНА

Запоздав со свеклоуборкой, руководители Пристенского района ничего не делают, чтобы наверстать упущенное.

Ежедневно на свекловичных плантациях бывают заведующий райзо тов. Кутимов, директор Черновецкой МТС тов. Поспелов и другие работники—все видят явную угрозу уборке свеклы, но мирятся с крайне медленными темпами работы.

Вот почему тысячи центнеров неочищенной свеклы уже несколько дней лежат в кучах. Возка свеклы на сахарный завод не организована.

В Пристенском районе есть 380 ботворезов. Используются же из них только 28. Остальные 252 ботвореза, находящиеся на плантациях, употребляются колхозницами... вместо скамеек.

Нет борьбы с потерями. А они очень велики. Во многих колхозах значительная часть корней свеклы имеет вес по 50 и 70 граммов. Неизвестно, кто дал такое указание, но свекла, имеющая вес меньше 70 граммов, не очищается. Колхозницы отбрасывают ее в гичку. А..., как только заканчивается рабочий день, колхозницы несут полные мешки свекловичной ботвы по домам. В ботве «мелкая» свекла. Такую картину можно наблюдать в колхозах Ржавского, Колбасовского и Плосковского сельсоветов.

Много корней не выкопано. Но и этого не замечают в Пристенском районе. Плантации, считающиеся убранными, никто не принимает.

— Я предлагал, настаивал, угрожал,— жалуется старший агроном Черновецкой МТС тов. Кариков,—но председатели колхозов не выполняют наших распоряжений.

Безобразное положение со свеклоуборкой дополняет следующее: 43 тысячи центнеров накопанной свеклы лежит на плантациях. Вывозят ее исключительно медленно и только на лошадях.

А. ПОЛОВЕЦ.

ВАЛУЙСКОЕ РАВНОДУШИЕ

Валуйский район имел все возможности, чтобы уже давно закончить уборку сахарной свеклы. Однако до сих пор свекла не выкопана на площади 225 гектаров.

Никаких причин, оправдывающих затягивание уборочных работ, нет. И все-таки в колхозах «Пролетарский труд» и имени Тельмана свекла убрана только с 50 процентов площади. Половина колхозников, не занятых на других колхозных работах, не выходит и на плантацию. Руководители их колхозов проявляют возмутительную беспечность—они ничего не делают, чтобы укрепить трудовую дисциплину, добиться выполнения норм выработки.

Во многих колхозах всю свеклу выкопали и вместе с ботвой сложили в бурты. Но очистка ее идет очень медленно. Крайне плохо используются ботворезы. Например, в колхозах «Новая деревня», имени Ворошилова и «Красная заря» ботворезы бездействуют.

Очищенная свекла скопляется на плантациях. 4000 центнеров свеклы лежит на полях в колхозе имени 1 Мая, более 2500 центнеров—в колхозе имени 7-го с'езда советов. Такая же картина и в ряде других колхозов. Всего на плантациях валуйских колхозов лежит 37490 центнеров невывезенной сахарной свеклы.

Автопарк МТС работает крайне скверно. Вот один из многочисленных примеров: шофер Педаненко от плантации до приемочного пункта (шесть километров) делает в день только 3—4 рейса. Дирекция МТС не дала шоферам рабочего задания и не контролирует их работу.

Растут горы свеклы и на приемочных пунктах. На станции Принцевка принимают свеклу от колхозов Валуйского, Уразовского и Волоконовского районов. Тут лежит свыше 500 вагонов свеклы, а Новотаволжанскому сахарному заводу отправляют только по 7—8 вагонов в сутки.

Сроки уборки сахарной свеклы прошли. Но это нисколько не смущает руководителей валуйских районных организаций. В райкоме партии и райисполкоме к прорыву с копкой и вывозкой свеклы относятся равнодушно.

(ОблТАСС).

ПУТАНЫЕ УСТАНОВКИ

При очистке свеклы корень нужно обрезать на толщину не больше и не меньше одного сантиметра. Так требует агротехника.

Старший агроном Ясеневской МТС тов. Савеников решил установить свои правила. Он разослал в колхозы «памятку звеньевой», где пишет: «...Нижнюю часть корня (хвостик) отрезать на толщину 7—8 миллиметров». Участковый агроном Валуйской МТС тов. Зажарский дал колхозам указание — очищать свеклу «на карандаш». Установку агронома подтвердили и руководители района. Это привело к тому, что 30 процентов свеклы сдавалось на пункт с необрезанными корнями.

Валуйский свеклоприемочный пункт с 17 по 20 октября из поступивших 967 центнеров свеклы забраковал 416 центнеров. Колхозам: «Вторая пятилетка», имени XVII партс'езда, «Красный луч», имени 7-го с'езда советов — пришлось заново очищать свеклу.

В колхозе «Красная нива», Б.-Солдатского района, хвосты свеклы срезали на толщину двух сантиметров. Из колхозов «Победитель», «Новая победа» и «Светлый путь», Новоскольского района, привозят на пункт свеклу с порезами и заплесневелую. В этих колхозах свекла, выкопанная еще в сентябре, лежала на плантациях до второй декады октября.

Такую же порченую свеклу (вялую, с загнившими хвостиками, плохо отсортированную) привезли на лачиновский приемочный пункт из колхоза «3-й решающий год пятилетки», Октябрьского района.

Подобных случаев очень много.

Правильная очистка свеклы имеет большое значение для сахарных заводов. Требуется сохранить сахар в свекле вплоть до поступления ее в переработку. Но при безразличном отношении колхозов к качеству свеклы, при попустительстве районных организаций неизбежны огромные потери свеклы при ее хранении на сахарных заводах.

Руководители колхозов должны точно соблюдать правила очистки свеклы.

Агроном Сахаротреста КРАСАВИН.

Пятисотница Козулина премирована

Звено пятисотницы Матрены Ивановны Козулиной (колхоз «Красный партизан», Пристенского района) все лето любовно выращивало свеклу. Сейчас, когда закончена копка свеклы, стали известны результаты упорного труда колхозниц.

Урожай на плантации тов. Козулиной —525 центнеров свеклы с гектара. На районном с'езде советов директор сахарного завода «Спартак» передал от имени всей общественности завода тов. Козулиной благодарность за стахановскую работу и сообщил, что дирекция завода премирует ее 500 рублей.

А. Ц.

Блестящая победа орденоноски Кириченко

Рабочие и работницы совхозов! Сделаем каждый совхоз образцовым предприятием!

(Из лозунгов ЦК ВКП(б) к XIX годовщине Великой пролетарской революции в СССР)



Орденоноска—тов. Кириченко П. Г.

Секретарю Обкома ВКП(б) тов. И. У. Иванову
Редакции газеты „Курская правда"

МИКОЯНОВКА, 28 октября. Рада сообщить, что 24 октября с моего участка свекловичной плантации отправлена последняя автомашина со свеклой на Дмитротарановский сахарный завод.

Своей ударной работой и работой моих подруг, членов звена: Шматко Анастасии, Павлюк Ирины, Борисенко Анны и Шевченко Пелагеи, при помощи политотдела и дирекции совхоза, данное обязательство товарищу Сталину—получить в этом году урожай сахарной свеклы 600 центнеров с гектара—я выполнила. С участка в 2,5 га накопано и сдано заводу 1735 центнеров, или 694 центнера с каждого гектара.

В 1937 году обязуюсь дать урожай свеклы 1000 центнеров с гектара.

Свеклосовхоз «Тракторист». Звеньевая-орденоноска П. Г. КИРИЧЕНКО.

МИКОЯНОВКА
СВЕКЛОСОВХОЗ „ТРАКТОРИСТ"

Орденоноске Прасковье Кириченко

Ваша большевистская воля и упорство в сочетании с высокой агротехникой, Ваше страстное стремление во что бы то ни стало выполнить данное вождю народов товарищу СТАЛИНУ обязательство—снять с каждого гектара Вашего звена 600 цент. свеклы—блестяще осуществлено. Не 600, а 694 центр. с гектара—вот итог Вашей прекрасной работы. Обком партии гордится Вашей победой и твердо уверен, что Вы взятое на себя обязательство—снять в 1937 году 1000 центнеров свеклы с гектара—также по-большевистски выполните.

31 октября 1936 г. Секретарь Обкома ВКП(б) И. ИВАНОВ.

Валя Чалова дала 615 центнеров сахсвеклы

ГЛУШКОВО. (По телефону). Звено комсомолки Валентины Чаловой упорно боролось за высокий урожай свеклы. Соревнование со звеном Натальи Дадыкиной обязывало работать по-стахановски.

Весной, во время заморозков, грозивших свекле, пятисотница проводила одымление плантаций. Звеньевая постоянно следила за колебанием температуры. Для этого на плантации имелся термометр. Летом, когда не было дождя, свеклу поливали. Особенно тяжела была борьба с долгоносиком.

Сейчас подведены окончательные итоги. Последние центнеры свеклы отвезены и сданы на сахарный завод имени Калинина. 615 центнеров свеклы получило звено Валентины Чаловой с каждого гектара.

БЕЗНАКАЗАННОЕ НАРУШЕНИЕ СЕЛЬХОЗУСТАВА

Колхозники артели «Мировая революция» и других колхозов, расположенных у больших и малых дорог, ведущих в Старый Оскол, нередко подолгу смотрят вслед пролетающей вихрем мимо них паре или тройке замечательных рысистых коней, запряженных в повозку. С восхищением смотрят на лошадей и с возмущением на седока. Говорят:

— Опять Поляков покатил...

«Слава» о Полякове гремит по всему району.

Кто такой Поляков? Это обыкновенный, рядовой колхозник артели «Мировая революция». «Знаменит» он тем, что рысаки, на которых он раскатывает,—его собственные. Мало того, что раскатывает, а еще спекулирует лошадьми. Колхозники работают в поле, а Поляков катит в город на тройке. Из города возвращается на паре.

Читающий эти строки придет в недоумение: как так, колхозник—и вдруг собственный выезд, да еще спекулирует? Возмутительным это кажется и колхозникам.

Но, может быть, этого не знают районные организации? В том-то и дело, что колхозники ругают районное начальство заслуженно.

Не раз говорили они прокурору и заведующему райзо, что спекулировать никому не дозволено, что по уставу сельскохозяйственной артели лошади обобществляются... Но у начальства особая точка зрения.

— Знаю, знаю, голубчики,—прерывал прокурор Качанов,—что Поляков—спекулянт. Но он так любит лошадей, так хорошо ухаживает за ними, что право нельзя не пожалеть человека.

— Знаю, знаю — отмахивался заведующий райзо Попов,—что в колхозе лошади обобществляются. Но Поляков такой знаток лошадей, такой наездник, такой... ну, словом, нет правил без исключения...

Недавно о «любителе лошадей» промелькнула заметка в районной газете. Прокурор Качанов с заврайзо Поповым, скрепя сердце, поехали в колхоз. Созвали общее собрание. И под их руководством у Полякова обобществили пару лошадей, а ему оставили «только» одну. Так сказать—на развод. Но тут же компенсировали спекулянта: на корм для лошади Полякова по их предложению постановление отпустить две тысячи рублей из колхозных средств.

Начальники уехали довольные. Поляков тоже не остался в обиде.

Читатель скажет: но ведь и на начальство есть начальство. В Старом Осколе есть райисполком, райком партии, наконец. Может быть, они еще не знают?

Оказывается, об извращении устава говорили председателю райисполкома тов. Коротову, писали заявление секретарю райкома партии тов. Умнову. Но, увы! Поляков попрежнему катается на рысаке и успел уже взять из кассы колхоза тысячу рублей на корм своей лошади.

О Полякове и его покровителях заговорили на районном с'езде советов. Но руководители района не нашли нужным даже дать какой-нибудь ответ делегатам. Только один заведующий райзо Попов снизошел и «раз'яснил» еще раз, что «Полякову оставили лошадь и дали тысячу рублей, как любителю».

И смотрят колхозники вслед пролетающему вихрем на рысаке Полякову—и удивляются: до каких же пор будет продолжаться возмутительное издевательство над уставом сельхозартели, узаконенное районными руководителями?

Д. НЕВЕЖИН.

Неиспользованные возможности

Трактористы Тербунской МТС тт. Емельянов, Алистратов и другие на своих «челябинцах» в ночные смены намного перевыполняют задания. Неплохо также работают трактористы Белгородской МТС Прокопенко и Куценко. 24 октября, в ночную смену, норму пахоты тракторами «СТЗ» они выполнили на 150 процентов. Образцы высокой производительности показывают трактористы отряда № 20 Прохоровской МТС тт. Тяжлов и Литуненко.

Там, где трактористам созданы хорошие условия, где отрядам постоянно оказывается техническая помощь, развернуто социалистическое соревнование, ночная пахота зяби идет успешно.

Ночная работа тракторов могла бы удвоить темпы вспашки зяби. Но этого не хотят понять руководители Покровской, Столбецкой, Коньшевской и Соковнинской МТС. Здесь ночью не работает ни одна машина.

Чтобы хорошо организовать ночную работу тракторов, нужно усилить техническую помощь трактористам. Агрономы обязаны проверять качество пахоты. Надо особенно четко организовать обслуживание тракторных отрядов.

Механик и агроном должны чаще наведываться в отряды в ночное время. Чего, например, можно ожидать, когда старший механик Новодеревеньковской МТС тов. Скорик даже днем не бывает в тракторных отрядах?

В третьем отряде Выпнедеревенской МТС, Льговского района, тракторы работают только днем. Директор МТС тов. Макаров не дал в этот отряд сменных трактористов. В других отрядах той же МТС тракторы ночью не работают только потому, что колхозы не подвозят воду и не выделяют на ночь прицепщиков.

Не лучше положение и в Ивнянском районе. Здесь также многие трактористы не работают ночью, потому что из МТС не подвозят горючего. А в тех отрядах, где ночная работа организована, трактористы тратят много времени на поиски воды и прицепщиков (колхозы «Большевик» и другие). Такая же картина и в Шумаковской МТС.

Исключительно большую роль в ночной работе играет хорошо оборудованная, утепленная будка, где бы трактористы могли отдохнуть, согреть себе пищу, вскипятить чай. Во многих МТС не понимают, что высокая выработка тракториста зависит, помимо всего прочего, и от создания ему хороших бытовых условий. В Зиновской МТС и ряде других тракторные отряды не имеют будок, трактористы вынуждены спать в поле на соломе или где-нибудь под телегой.

В Борисовской и Долгоруковской МТС не все тракторы имеют освещение. Беззаботные директора ничего не делают, чтобы обеспечить возможность ночной работы на всех тракторах.

В постановлении о стахановском декаднике под'ема зяби Обком и Облисполком потребовали обеспечить круглосуточную работу всего тракторного парка МТС. Это требование должно быть выполнено.

Беспечные руководители

Положение со вспашкой зяби в колхозах массива Шумаковской МТС, Солнцевского района, чрезвычайно напряженное. К окончанию стахановского декадника МТС должна поднять все 14100 гектаров зяби. А вспахано немногим больше половины площади.

МТС имела все возможности уже давно полностью завершить пахоту под зябь. У МТС 36 тракторов, в колхозах насчитывается около 1500 рабочих лошадей. Но все эти возможности используются отвратительно.

В большинстве колхозов грубо нарушается указание Обкома партии о выделении во всех полеводческих бригадах необходимого количества тягловой силы на пахоту зяби. В артели «Новая жизнь», например, на пахоте занято только 2—3 плуга. Плугари выезжают на работу в полдень, а возвращаются в 4—5 часов. В результате план вспашки зяби этой артелью выполнен лишь на четвертую часть.

В артели имени Ворошилова с 8 октября до сих пор в поле валяются 8 плугов. Пахота под зерновые не начата. Правление колхоза бездействует.

Ни одного гектара зяби не вспахано лошадьми в колхозах «Борец», имени Сталина и «Трудовик». Гуляют лошади в колхозе «Завет Ильича».

Таких примеров можно привести немало. Все это ярко свидетельствует об отсутствии настоящего, живого и оперативного руководства вспашкой зяби со стороны руководителей МТС и райземотдела.

Не может МТС похвалиться и работой тракторного парка. Тракторы, в особенности «челябинцы», используются не на полную мощность. Одиннадцатую «челябинцами» за последнюю пятидневку вместо 1100 гектаров вспахано 308.

Недавно остановились пять «челябинцев» из-за поломок и отсутствия запасных частей. Поразительная беспечность руководителей МТС привела к тому, что сейчас недостает баббита, поршней, цилиндров и подшипников вентилятора для «челябинцев».

Тракторы часто простаивают из-за плохого обслуживания со стороны колхозов и МТС. Рулевые отряда № 1, работающие на полях колхоза «Большевик» (председатель колхоза Машкин), зачастую вынуждены останавливать тракторы и тратить по нескольку часов на поиски воды и горючего. В таком же положении находится отряд в колхозе «Красносеймский» и других. Как ни странно, это нисколько не беспокоит ни директора МТС Бочарова, ни его заместителя по политчасти Зайцева.

Систематически стоят тракторы в пятом и девятом отрядах из-за легко устранимых технических неполадок.

Две раз'ездные мастерские (механики Аксенов и Машкин) часто курсируют без пользы для дела. Буквально через несколько часов после проведенного раз'ездными мастерскими ремонта, тракторы останавливаются снова.

Ночная пахота не организована. Не работают ночью тракторы в отрядах № 1, 2, 5 и 9. Дирекция не полностью укомплектовала эти отряды рулевыми. Трактористы не обеспечены теплой одеждой.

31 октября остановился весь тракторный парк—дирекция МТС не обеспечила горючим и смазочным материалами.

Недостатком большевистской заботы о завершении вспашки зяби страдают не только руководители МТС. Такое же беззаботное отношение к организации пахоты проявляют райком партии и райисполком.

МИХАЙЛОВ.

В АДМИНИСТРАТИВНОМ ПЫЛУ

Белгородские районные организации не ведут борьбы за выполнение сталинского устава сельхозартели. Нарушения устава стали в районе массовым явлением.

В ряде случаев повседневная массово-воспитательная работа с колхозниками подменена голым администрированием.

Председатель колхоза «День урожая», Беловского сельсовета, Чмутов самочинно налагает взыскания на колхозников. За 1936 год он об'явил 50 выговоров и 18 колхозников подверг штрафам. В административном пылу Чмутов «в один присест» наложил взыскания на 17 человек. Администрирование привело к ослаблению трудовой дисциплины. Из 75 трудоспособных мужчин выходят на работу только 28, и то 20 из них—конюхи, сторожа и правленцы.

Такое же положение с трудовой дисциплиной в колхозе «13 Октябрь», Стрелецкого сельсовета. Из 218 трудоспособных работают 22. Исключительно скверно из-за этого проведена уборка хлеба и другие работы. Председатель колхоза Чижов самоуправно установил себе и счетоводу, кроме трудодней, денежную зарплату. Своих родственников правленцы ставят на работы, какие им понравятся. Захотела жена бригадира работать на выпечке хлеба для общественного питания—и с этой работы сняли без всякой причины колхозницу Черных. Также без всяких причин сняли с работы на детплощадке колхозницу Клавкину. Критика в колхозе зажата. Когда пятисотница Лапшина попыталась указать правлению на вопиющие непорядки, ее звено не допустили на уборку свеклы на закрепленном за ней участке. Колхозницам ее звена даже не отпускают обеды из общеколхозной кухни.

Это только отдельные факты. Трудовая дисциплина расшатана не меньше, чем в 30 процентах колхозов района, и одна из основных причин этого—нарушения устава колхозной демократии.

Вместо укрепления трудовой дисциплины, вместо борьбы за неуклонное соблюдение сталинского устава артели районные организации, сами нарушают устав, колхозную демократию, допуская грубое администрирование.

Райисполком своим решением от 3 июля ввел трудовую повинность на обработке сахарной свеклы в колхозах Стрелецкого и Троснянского сельсоветов. Естественно, что трудовую дисциплину это не укрепило. Тогда райисполком постановил оштрафовать нескольких колхозниц.

О многом говорит хотя бы тот факт, что председатель райисполкома тов. Абалов, разговаривая с колхозниками артели «Новая жизнь», позволил себе стучать кулаками по столу, кричать на колхозников.

Начальник белгородской милиции тов. Бондаренко, работая как уполномоченный райкома партии в артели им. Буденного, вместо массовой работы занимается администрированием. Удивительно ли, что в этой артели правление постановило лишить 8 колхозников всех заработанных ими трудодней.

Райземотдел вопреки утвержденной общим собранием смете предложил колхозу имени Ленина израсходовать 8500 рублей на покупку жеребца и разведение сада. То же райзо предложил сделать колхозам «День урожая», «Революция» и другим.

В районе нередко допускают массовое исключение колхозников из колхозов.

В артели «Новая жизнь» 10 сентября исключили 14 хозяйств за неявку на работу и выезд членов семей на заработки. Председатель колхоза Шевкунов пьянствует, самовольно забрал валенки и мануфактуру, приобретенные за средства от продажи хлеба. Правление колхоза и ревизионная комиссия за весь год ни разу не отчитывались на общем собрании колхозников.

В колхозе имени Сталина, Тавровского сельсовета, правление за этот год исключило 4 хозяйства и 15 человек оштрафовало. На общем собрании эти вопросы не рассматривались. И здесь ни правление, ни ревизионная комиссия перед колхозниками не отчитывались.

В артели имени Ворошилова, Беловского сельсовета, правление исключило из членов артели лучшую звеньевую-пятисотницу Буханову только за то, что ее муж ушел на сезонные работы.

По примеру районных работников администрируют в колхозах и председатели сельсоветов. Так, президиум Троснянского сельсовета предложил одному из колхозов исключить двух колхозников «за отказ от обработки сахарной свеклы».

Вопреки решениям партии в районе то и дело меняют руководителей колхозов. С начала этого года из 54 председателей колхозов сменено 28. В артелях «Красный Восток», Пушкарского сельсовета, и «Новая деревня», Супруновского сельсовета, с начала года сменилось по два председателя. Из 123 колхозных бригадиров в районе заменены в этом году 51. Люди, вновь посылаемые в колхозы руководителями, часто не проверяются.

Нарушение устава сельхозартели, грубое администрирование вместо большевистской массово-воспитательной работы в колхозах, вместо повседневного руководства и помощи руководителям колхозов—таков «стиль» белгородских руководителей.

АЛЕШИН.

Борьба испанского народа—общее дело всего передового и прогрессивного человечества. Окружим сочувствием и окажем помощь испанскому народу!

(Из лозунгов ЦК ВКП(б) к XIX годовщине Великой пролетарской революции в СССР)

Поддерживаем требования советского правительства

ЛИВНЫ. (По телефону от собственного корреспондента). Как только гудки известили об окончании работы, к центральной площади города — стадиону имени Карла Либкнехта — потянулись вереницы демонстрантов, неся над своими колоннами знамена и лозунги «Руки прочь от республиканской Испании!».

27 октября трудящиеся города и близлежащих колхозов на многолюдном митинге демонстрировали братскую солидарность с борцами республиканской Испании.

Выступавшие на митинге требовали немедленного прекращения нарушений фашистскими странами договора о невмешательстве в дела Испании. Рабочий чугунолитейного механического завода тов. Азбукин заявил:

— Фашистские правительства Германии, Италии и Португалии открыто нарушили международное право, враги народа хотят общими силами потопить в крови героических борцов Испанской республики. Требование нашего правительства о прекращении интервенции в Испании мы все, как один, горячо поддерживаем.

Митинг принял решение отчислять ежемесячно полдневный заработок в фонд помощи женщинам и детям Испанской республики до полной победы над мятежниками.

Многолюдные митинги прошли также по колхозам района.

В. СТЕБАКОВ.

Единодушное решение

БЕЛГОРОД. С большим под'емом встретили рабочие белгородского депо заявление тов. Майского. На митинге машинисты паровозов один за другим вносили предложения об усилении помощи детям и женщинам Испании. Было решено оплату за пробег между Белгородом и Харьковом и Белгородом и Приколодное отчислить в фонд помощи детям и женщинам Испании.

Предложение машинистов было подхвачено другими рабочими депо. Комсомольская бригада Мирошникова постановила отчислить стоимость работ промывочного ремонта; бригада Дьякова и другие решили отчислить стоимость производимых ими работ по ремонту 5 паровозов.

В резолюции рабочие депо говорят: «Тов. Майский правильно критиковал бездействие лондонского комитета по невмешательству в испанские дела. От Италии, Германии и других фашистов ждать прекращения вмешательства в дела Испании не приходится, поэтому мы требуем, чтобы законному правительству Испании была дана возможность приобретать оружие для борьбы с фашистами».

Руки прочь от испанской республики! —вот единодушное решение митинга.

РЕЙЗМАН.

ХРОНИКА СБОРА

◆ Рабочие и служащие производства и строительства кирпичного завода «Профинтерн», Шебекинского района, отчислили полдневный заработок.

◆ Драмколлектив орловского городского театра постановил ежемесячно устраивать в выходной день спектакли, сбор с которых вносить в фонд помощи испанским женщинам и детям.

◆ Уличный комитет Котовой улицы (город Курск) собрал 61 рубль 15 коп.

◆ Коллектив областного управления милиции решил ежемесячно отчислять один процент месячного оклада до полной победы испанского пролетариата.

◆ Звеньевая-орденоноска колхоза «Красный Урынок», Кромского района, Волчкова Наталья Николаевна отчислила в фонд помощи испанским женщинам и детям 10 трудодней.



К СОБЫТИЯМ В ИСПАНИИ. Отряд бойцов правительственной армии на привале (центральный фронт).



Группа участниц 3-й гарнизонной конференции жен начальствующего состава (г. Курск). Слева направо: Леонтович М. В., Петрова Т. С., Мотылькова Е. А. (Вверху): Соловьева-Захареева А. Н. и Сафронова Е. Н.

Фото ГОВОРОВА.

Конференция жен начсостава Курского гарнизона

Призыв Наркома Обороны Союза ССР, маршала Советского Союза тов. Ворошилова о повышении политического и культурного уровня жен начсостава РККА и вовлечении их в общественную работу нашел живейший отклик среди жен командиров частей Курского гарнизона. Десятки и сотни жен начсостава занимаются в политкружках, регулярно читают политическую и художественную литературу, систематически повышают свой общеобразовательный уровень. Жены начсостава проводят большую общественную работу. Они помогают благоустройству красноармейских казарм и столовых, наводят уют в клубах и ленинских уголках.

В частях гарнизона идет энергичная подготовка к окружному и всеармейскому совещаниям жен начсостава, которые состоятся в декабре этого года в Москве.

На-днях в курском Доме Красной Армии состоялась гарнизонная конференция жен начсостава, на которой присутствовало 130 человек. С докладом выступил заместитель начальника политотдела дивизии имени Ворошилова тов. Грусс. Участники поделились опытом своей работы и наметили мероприятия по дальнейшему вовлечению жен начсостава в общественную жизнь воинских частей.

На конференции принято решение — организовать в честь очередной годовщины Красной Армии лыжный звездный пробег жен начсостава Курского гарнизона по маршруту Курск — Рыльск — Белгород и провести заочные стрелковые соревнования.

На окружное совещание жен начсостава Московского военного округа избрана делегация в составе 14 человек, а на всеармейское—в составе двух—тт. Соловьевой-Захареевой и Лукьянчиковой-Полянской.

ФИНАНСЫ ОДНОГО РАЙОНА

Финансовый план 3-го квартала Медвенским районом выполнен на 67 процентов. План 4-го квартала к 20 октября выполнен на 14 процентов. Взносов по последнему массовому займу собрано всего 2,8 процента плана. Зав. райфо Черных и зав. сберкассой Амелин невыполнение финансового плана об'ясняют частыми выездами в сельсоветы и колхозы для проведения других хозяйственных кампаний. Действительная причина заключается в том, что Черных, Амелин и работники их аппарата только гастролировали по району, а мобилизацией средств не занимались.

В районе 1600 единоличных хозяйств. К 1 октября ими должно быть внесено 66 тысяч рублей по обязательным платежам, а внесли они к 20 октября только 38 тысяч рублей.

Плохо борются за финансы председатели сельсоветов и председатели сельхозартелей. 42 колхоза задерживают уплату подоходного налога. В 15 колхозах до сего времени не собрано ни одной копейки по займу.

Из 214 уполномоченных по сбору займовых платежей, 80 человек сами не внесли ни одной копейки.

Вместе с тем в районе много колхозников, которые полностью рассчитались с государством по финансовым платежам. Этих передовиков работники райфо и райсберкассы не использовали для массовой работы. Опыт лучших финансовых секций и уполномоченных не передан отстающим.

Положение с финансами в районе напряженное. Требуется немедленное вмешательство председателя райисполкома т. Кихтенко и секретаря райкома партии т. Захарова, которые до сих пор недооценивают политическое значение финансовой работы. Они никак не могут понять, что невыполнение финансового плана влечет за собой замедление финансирования строительства в районе, задержку выдачи зарплаты и т. п.

П. ДАНИЛОВ.

На партийные темы

ПАРТОРГАНИЗАЦИЯ СТАЛА РАБОТАТЬ ЛУЧШЕ

ЦК ВКП(б) в своем постановлении «О райкомах партии в районных партийных организациях с небольшим количеством коммунистов» отметил: ...«что, несмотря на малочисленный состав партийных организаций, райкомы плохо знают членов и кандидатов партии, неудовлетворительно руководят партийной работой, и члены партии не участвуют в решении основных вопросов работы районных партийных организаций».

К парторганизациям с небольшим количеством коммунистов в нашей области относятся наряду с другими и тельченская. Постановка работы в этой райпарторганизации целиком и полностью соответствовала той оценке, которую дал ЦК в своем постановлении.

Тельченский район до 1936 года находился в глубоком прорыве по выполнению всех хозяйственно-политических кампаний. Колхозы в большинстве своем были слабые, дисциплина в них расшатана, на трудодень колхозники получали мало.

Парторганизация, насчитывавшая в своих рядах 96 коммунистов, была сильно засорена классово-враждебными, морально разложившимися элементами.

Проверка партдокументов дала возможность от них очиститься. При вторичной проверке было исключено 30 процентов состава организации.

Тельченская парторганизация стала работать лучше. Повысилась активность коммунистов, устав ВКП(б) становится незыблемой основой партийной жизни. Значительно улучшилась работа по идейно-политическому вооружению коммунистов.

Указанное постановление ЦК ВКП(б) было положено в основу работы и помогло Тельченскому райкому значительно улучшить связь с первичными парторганизациями, и с каждым коммунистом.

Тельченский район выходит в ряды передовых районов. Весенний сев закончил первым среди северных районов области. Заем «Вторая пятилетка» (выпуска 4 года) реализован успешно. По уборочной и хлебопоставкам идет в шеренге передовиков.

Выдвижение района в число передовых обеспечило большевистское выполнение решений ЦК партии, забота о людях. Член партии в тельченской организации стоит в центре внимания партийной работы.

Вопросы партийной жизни: работа с кандидатами, сочувствующими, учеба коммунистов, осуществление авангардной роли членами партии на производстве занимают решающее место в работе райкома.

Секретарь райкома тов. Соболев не только знает коммунистов в лицо из бесед во время проверки и обмена партдокументов, он знает коммунистов по работе. У каждого партийца тов. Соболев побывал на производстве, в квартире.

Характерно, что секретарь райкома, приезжая в сельсовет, в колхоз или бригаду, в первую очередь обращается к коммунистам, комсомольцам и при посредстве их начинает знакомиться с работой.

Такой же стиль и в работе членов райкома, выезжающих в колхозы.

Коммунисты регулярно собираются на партсобрания и активно участвуют в разрешении вопросов, по-большевистски развертывают критику и самокритику.

Коммунисты теперь чувствуют больше ответственности за работу райпарторганизации.

Член ВКП(б) тов. Чубруков на одном из собраний заявил:

— До решения ЦК у нас районные собрания почти не проводились. Собирали пленумы райкома. Мы были гостями. В обсуждении вопросов пленума почти не участвовали.

Теперь совершенно иное дело. Большинство рядовых коммунистов активно участвует в обсуждении основных вопросов партийной жизни организации.

Дисциплина среди коммунистов значительно поднялась. На партсобрания коммунисты приходят аккуратно. На первом райпартсобрании в апреле этого года присутствовало 95 процентов коммунистов райорганизации, на втором—в июне—присутствовали все до единого.

Райком систематически созывает совещания парторгов. На совещаниях парторганизаторы обмениваются опытом работы, получают указания.

В первичной парторганизации колхоза «Революция» три члена ВКП(б) и три кандидата. Есть группа сочувствующих, в ней 8 человек. Парторганизация по-настоящему перестраивает свою работу. Парторг тов. Миронова на партийную работу выдвинута во время проверки партдокументов. Раньше райком считал ее пассивной. Сейчас благодаря помощи, которую оказывает райком парторгам, тов. Миронова хорошо справляется с работой.

Парторганизация большую работу ведет со стахановцами. В колхозе «Революция» их 40 человек. Передовых людей парторганизация систематически созывает для обсуждения решений партии и правительства, производственных и других вопросов.

Парторганизация заботится о политическом воспитании сочувствующих. Большинство из них являются стахановцами.

Тов. Карпичев, сочувствующий, выдвинут председателем сельсовета. Сельсовет под его руководством своевременно выполняет хозяйственно-политические задачи. Парторганизация повседневно помогает тов. Карпичеву.

Райком ВКП(б) ведет воспитательную работу с председателями колхозов и сельсоветов, выращивает крепкие кадры.

Председатель колхоза «Путь к социализму» тов. Панин, кандидат в члены ВКП(б), раньше считался пассивным, колхоз, которым он руководил, был отстающим. Но стоило райкому поработать по-настоящему с тов. Паниным, оказать ему конкретную помощь, и он изменился. Колхоз под его руководством успешно и высококачественно провел весенний сев, одним из первых в районе закончил уборку и хлебопоставку. Тов. Панин ведет политически-воспитательную работу со стахановцами, колхозниками и колхозницами. Сам тов. Панин учится в кружке по изучению истории партии.

Коммунисты Трезубов, Горьков, Чернов, Абапалов нарушили партийную дисциплину. Райком ВКП(б) созвал районное партийное собрание, на котором были тщательно обсуждены факты нарушения указанными товарищами устава партии.

Не администрирование, а воспитание коммунистов на конкретных фактах борьбы за выполнение директив партии—таков стиль работы Тельченского райкома, который правильно понял указания Центрального Комитета партии.

Однако то, что сделано райкомом, является только началом перестройки работы. Тельченская парторганизация имеет еще большие пробелы в работе.

В районе мало сочувствующих, слабо еще поставлена работа с колхозным активом. Отдельные кандидатские группы плохо руководят стахановским движением. Райком ВКП(б) недостаточно ведет работу с партактивом, мало ставит партийных вопросов на совещаниях партактива.

В отдельных первичных парторганизациях (райисполкома, судебно-следственных работников) проявляются элементы зазнайства и самоуспокоенности.

Партии всегда чужды были благодушие, зазнайство, самоуспокоенность. Только дальнейшее развертывание большевистской самокритики, повышение бдительности обеспечат Тельченскому райкому большевистское выполнение решений ЦК ВКП(б) «О райкомах партии в районных партийных организациях с небольшим количеством коммунистов».

КУПРИ...

Тов. Лите...

повыш...

А. БОЖКО

ФАБРИКИ ЗОЛОТА

Партия и правительство уделяют большое внимание развитию коноплеводства в Курской области. Это и понятно: ведь посевы конопли в нашей области составляют пятую часть (21 процент) общесоюзной посевной площади конопли.

В народном хозяйстве Советского Союза конопля, как доходная техническая культура, имеет исключительное значение. Особенно остро поставлены задачи развития механизированной обработки конопли. Допотопный, кустарный способ пенькообработки причиняет государству огромные убытки.

В самом деле, можно ли терпеть дальше то безобразнейшее положение, когда ценнейшее сырье обрабатывается технически отсталыми и зачастую нерентабельными способами? Можно ли дальше терпеть сезонность в работе пенькозаводов? Ведь они, пенькозаводы, являются в сущности фабриками золота. Обработанное пеньковолокно—ценнейший продукт, необходимый для удовлетворения насущных нужд многих отраслей хозяйства нашей страны.

У нас в области 28 пенькозаводов. До последнего времени они работали старыми методами, то-есть сезонно. Механизация осуществлялась лишь в ничтожной степени. Состояние самых заводов не отвечало элементарным требованиям техники. Между тем заводы могут и должны работать круглый год. Тем более необходимо сейчас поставить вопрос о круглогодовой работе пенькозаводов, потому что план первичной обработки конопли на 1936 год чрезвычайно напряженный. Если в прошлом году все заводы области дали 3960 тонн пеньковолокна, то в этом году они должны дать 9420 тонн. Увеличение на 137 процентов.

Однако преобладающее большинство руководителей пенькозаводов недопонимает, насколько важно для государства обеспечить круглогодовую работу. Прежде всего это подтверждается отсутствием забот о заготовке сырья. Повторяются ошибки прошлого года, когда из всего урожая было заготовлено сырья только 48362 тонны, а турбинной тресты было заготовлено немногим более половины того, что требовалось на производственный сезон.

Обком ВКП(б) указал, что план заготовки пенькосырья нужно во что бы то ни стало выполнить до 1 декабря. На 20 октября всеми заводами было заготовлено только 6068 тонн, или 7,5 процента к плану контрактации. Такие заводы, как большеполянский, мухановский, поныровский, линецкий и конышевский, имеют запасы сырья на несколько дней.

И это в то время, когда пенькозаводам предоставлены широкие возможности заготовлять тресту и посконь буквально в неограниченном количестве. Контрактация конопли позволяет пенькозаводам обеспечить себя сырьем на круглый год. Но в том и беда, что договоры по контрактации не реализуются. На заводах не подготовились встретить поток сырья нового урожая. Не оборудованы склады, не подготовлено весовое хозяйство. Все это угрожает не только большими потерями ценнейшего сырьевого материала, но и срывом плана производства пеньковолокна.

Уроки прошлой заготовительной кампании совершенно не учтены. Работники пенькозаводов забыли, к чему приводило опоздание с уборкой конопли, мочкой и выгрузкой тресты из мочил. Забыли они, очевидно, и о том, что заготовка сырья в прошлом году затянулась до 1 июля и качество его было очень низкое. Конопля хранилась в большинстве случаев в скверных, наспех сделанных сараях. Принятая треста с повышенной влажностью не просушивалась предварительно и загнивала в скирдах. Немало тресты сгнило. В результате — пониженная сортность пеньковолокна и высокая его себестоимость. Особенно высока себестоимость продукции была на тех заводах, где не позаботились своевременно запастись сырьем и допустили перебои в работе (долговский, воловский, дросковский, тимской заводы).

Пенькозаводы не установили тесной связи с колхозами—сдатчиками тресты. Этим отчасти об'ясняется, что уборка поскони прошла с опозданием, что замочка конопли-соломы проходит нетерпимо медленно.

Какие же меры принимает Пенькотрест? Ряд мероприятий, обеспечивающих более длительный производственный сезон, уже проведен. Многие заводы во время капитального ремонта получили часть нового оборудования. Проведены курсы звеньевых—передовиков коноплеводства. Подготовлено 28 заведующих сырьевыми складами на заводах. Сейчас в колхозы послано 125 работников для того, чтобы ускорить поставку тресты по договорам контрактации. На 12 наиболее крупных заводах устанавливаются добавочные возовые весы. Для точного определения влажности поступающего сырья на всех заводах устанавливаются сушильные шкафы. Особые хранилища устраиваются для ценных сортов сырья.

Но всего этого мало. Нужно во что бы то ни стало в ноябре создать сырьевые ресурсы на круглый год работы пенькозаводов. Ответственность за успешное проведение заготовительной кампании прежде всего ложится на руководителей заводов. Иждивенческие настроения, надежды на самотек совершенно несовместимы с задачами удовлетворения растущих требований со стороны текстильной промышленности и других отраслей народного хозяйства страны. К сожалению, иждивенческие настроения крепко укоренились в практике работы большинства заводов. Директора поныровского, долж...ского краснозоренского и ряда дру... палец о палец не ударили дл... бы усилить поток сырья на ... же время они вопят о том... сырьевых запасов, что невоз... тать круглый год».

Неподготовленность заводов к ... производства привела к тому, чт... новский двухдекадник отложен. ... воду двухдекадника много было ...

Все директора и техноруки на совещании в Пенькотресте выступали с радужными заверениями о том, что «выполнят и перевыполнят задание». Но когда нужно было начинать первую стахановскую декаду, оказалось, что ни один завод не готов вести работу бесперебойно. Правда, отдельные смены и стахановцы, например, на поныровском заводе, сразу же освоили новые нормы. Но что могут сделать стахановцы, если им не созданы условия для высокопроизводительной работы, если кустарщина попрежнему мешает росту производственной мощности заводов?

Четвертый квартал стахановского года является для всех пенькозаводов нашей страны экзаменом по освоению новых производственных мощностей и технических норм. Передовые заводы брянского и украинского трестов добились значительных успехов. Имеют немало достижений и ... редовые заводы нашей области ... ударному идет заготовка ... дищенский, свердл... новосильский).

Стахан... ние У... ской... г...

Накануне XIX годовщины Октябрьской революции

Готовятся к радостной встрече

Стахановцы курской биофабрики готовят достойную встречу XIX годовщине Октября.

Коллектив рабочих, служащих и ИТР фабрики 29 октября выполнил годовой производственный план по сывороточному цеху.

Этот успех был обеспечен благодаря энергичной работе начальника цеха комсомольца Демченко, рабочих Шелепова и Богданова.

* * *

На демонстрацию 7 ноября члены спортивного общества «Спартак» выйдут большой колонной с портретом товарища Сталина.

Впереди будут идти 2 команды хоккеистов в костюмах, за ними—группа лыжников.

Колонну будет замыкать автомашина с установленным на кузове турником, на котором лучшие гимнасты общества будут демонстрировать номера снарядной гимнастики.

Приглашают гостей из детдомов

Инженерно-технические работники курского трехзавода горячо откликнулись на призыв героев Советского Союза о приглашении в гости ребят из детдомов.

— В нашей стране,—сказал заведующий лабораторией тов. Иванов,—берегут и лелеют каждого ребенка. Постараемся и мы позаботиться о веселом празднике для ребят из детдомов.

Я приглашаю двух воспитанников,—сказал мастер Капитонов,—мальчика и девочку. Надеюсь, что они будут чувствовать себя в нашем доме, как в родной семье.

Охотно согласился взять ребенка и инженер-электрик тов. Иваничено.

Весь коллектив трехзавода пригласил 10 воспитанников детских домов на утренник 8 ноября.

* * *

Среди курских медработников первыми откликнулись на письмо героев зубной врач Шахназарова, помощник заведующего санпропускником Лазарев и помощник санитарного врача Моргунова.

Областная картинная выставка

Союз советских художников и картинная галлерея 7 ноября открывают вторую областную выставку.

На ней будут представлены работы художников Лехина, Зубова, Яськова, отца и сына Шукиных, Маренина, Овчинникова, ездивших летом в творческие командировки. В эскизах и картинах они отразили работу конеплеводческих районов нашей области, написали портреты орденоносцев и стахановцев конеплеводства. На выставке примут участие все орловские и курские художники, а также наиболее даровитые самоучки Чучуков и Фролов (Старый Оскол), Бутомазов (Судж), Гончаров (Белгород) и другие. Более 100 работ уже поступило, всего ожидается около 300 экспонатов.

Лучшие картины будут премированы.



Много прекрасных цветов выращено в оранжереях курского «Зеленстроя». На снимке: Маруся Конищева готовит к продаже хризантемы.
Фото БОГДАНЧИКОВА.

ВО МЦЕНСКОМ ЦВЕТОЧНОМ ХОЗЯЙСТВЕ

Наступила осень. Пошли дожди. Холодно... Но ни на минуту не утихает работа во Мценском семенном цветочном хозяйстве.

Спешно заканчивается строительство второй большой оранжереи. Вспахиваются все свободные участки. Земля хорошо разделана, точно разрыхлена руками. В грунт уже высажено 60 тысяч корней многолетних и двухлетних цветов. В том числе 50 сортов пионов—около 1000 корней, 30 сортов виолы («анютины глазки»), два сорта мазотис (незабудки), затем мальва, шток-розы, 3000 корней астильбы, 100 корней многолетней астры и т. д. Также посажены полученные из Дальне-Восточного края 50 корней японской вишни, 500 корней вяза.

В результате образцовой постановки работы мценское цветочное семенное хозяйство получило право на участие во Всесоюзной сельскохозяйственной выставке. Из всех многочисленных цветов на выставку отобраны самые лучшие сорта.

Незадолго до открытия выставки цветы из Мценска будут переброшены в Москву на грузовых автомобилях.

Перед агрономом тов. Новиковым, заведующим цветочно-семенным хозяйством, стоит большая задача—сделать так, чтобы в день открытия выставки (6 июля) цвели тюльпаны, гиацинты, флоксы, лилии, розы, сирень, чтобы в полном расцвете был каждый экспонат, и к этому же времени вырастить из семян три сорта пальм в количестве 100 штук. Товарищ Новиков вполне уверен, что с этой задачей он справится и даже рассчитал, что некоторые пальмы ко времени отправки в Москву будут иметь около 1 метра высоты.

КОМАРОВ.

Гордость Семена Матвеевича Филатова

Октябрьская революция открыла перед трудящимися нашей страны широкую дорогу к знаниям.

70-летний колхозник Семен Матвеевич Филатов из села Соломина, Белгородского района, заслуженно гордится своими сыновьями. Старший его сын недавно окончил инженерно-строительный институт и сейчас работает инженером на стройках Харькова. Второй сын Семена Матвеевича — стахановец-десятник железнодорожного транспорта; третий работает счетоводом в колхозе.

Несмотря на преклонные лета, сам Семен Матвеевич не думает идти на покой. Он работает бригадиром колхозной строительной бригады и работает по-стахановски.

ПО ОБЛАСТИ

Выполнили пятилетний план

СУДЖА. Досрочно закончил выполнение пятилетнего плана уланковский завод маслопрома. Пятилетний план по выпуску козеина выполнен на 116 процентов, по выделке творога—на 120 процентов.

(ОблТАСС).

4000 рублей пособия

На-днях гражданка 2-го Выгоровского сельсовета, Тимского района, Анна Андреевна Постникова получила 4000 руб. пособия по многодетности.

В специальном письме в редакцию Анна Андреевна просит передать горячую благодарность вождю народов товарищу Сталину и правительству за заботу о детях.

Коллектив художественного чтения

ОБОЯНЬ. В библиотечном техникуме организовалась группа чтецов художественной литературы. В кружке 40 студентов. 15 самых талантливых из них создали коллектив чтеца. Этот коллектив будет выезжать в колхозы для устройства литературных вечеров и инсценировок произведений Пушкина, Гоголя и Максима Горького.

К XIX годовщине Октябрьской революции студенты готовят маскарад героев кинофильма «Чапаев». В день пушкинского юбилея будет организован маскарад пушкинских героев.

Студенты взяли культурное шефство над колхозами десяти ближайших сельсоветов и наладили там работу красных уголков и изб-читален.

В. ЛУНИН.

Колхозные оркестры

В Судже во время районной сельскохозяйственной выставки будет проходить олимпиада художественной самодеятельности. К олимпиаде готовятся три духовых колхозных оркестра, они разучивают произведения Чайковского, Римского-Корсакова, Глинки.

Лучше всего идет подготовка к олимпиаде в гуевском Доме социалистической культуры. Здесь колхозный духовой оркестр уже разучил несколько сложных вещей лучших композиторов.

ЧИЧЕВ.

Десять тысяч велосипедов

Сейчас не редкость встретить на полевых дорогах колхозного бригадира, об'езжающего свой участок на собственном велосипеде. Велосипед крепко вошел в быт трудящихся.

В 1934 году колхозники области имели 3200 велосипедов, теперь машин насчитывается почти 10 тысяч. В Суджанском районе колхозники имеют 300 велосипедов, в Волоконовском—280, Краснояружском—250, Миколаевском—236 и т. д.

В 1937 году, в первом квартале, в районы области будет завезено еще 4000 велосипедов.

ГОЗЫГРЫШ ФУТБОЛЬНОГО ПЕРВЕНСТВА

Победа „Локомотива“



Момент игры. Фото ГОВОРОВА.

Наконец-то, после долгой бюрократической канители в городском комитете по делам физкультуры и спорта и неоднократных откладываний, девятый матч на розыгрыш городского первенства по футболу состоялся. В выходной день на стадионе «Динамо» встретились команды «Локомотива» и «Спартака».

В начале игры левый хавбек «Локомотива» Костин из-за повреждения ноги вынужден оставить поле. Команде приходится играть неполным составом. Но дружный, спаянный коллектив отлично отражает атаки и даже в конце первого тайма берет инициативу игры в свои руки. Отдельные прорывы «Спартака» к воротам противника не увенчиваются успехом —вратарь «Локомотива» Бобовников берет все мячи и первый тайм заканчивается вничью.

В начале второго тайма защитник «Локомотива» Бусленко становится жертвой грубо игравшего спартаковца Ильянцева и покидает поле. У «Локомотива» недостает уже двух игроков, но стойкость команды не поколеблена. Легко обгоняет и обводит увертливый Чугай спартаковцев. Мяч становится почти невидимым, мелькая в его быстрых ногах. Вот он прорывается к самым воротам «Спартака», передает мяч Н. Бочарову и тот забивает первый гол.

Через несколько минут мяч попадает в ворота «Локомотива». 1:1! До конца матча остается несколько минут и следующий гол будет решающим. Кто же его забьет? Как и всегда—тот, кто более дисциплинирован, в ком сильнее чувство коллективности игры. Судья Кючков удаляет с поля за грубость спартаковца Корнелюка. Но и это не действует. Левый хавбек команды «Спартака» толкает на штрафной площадке Чугая. Судья карает за это «Спартака» одиннадцатиметровым мячом, который летит от ног Н. Бочарова в сетку и приносит «Локомотиву» выигрыш—2:1.

* * *

Сейчас участвующие в розыгрыше команды имеют следующее количество очков: «Динамо»—10 (сыграла уже все 4 матча), «Спартак»—6 (после 4 матчей), батальона связи—6 (после 4 матчей). У команд «Локомотива» и электростанции после 3 матчей—по 7 очков.

Завтра в 3 часа дня на стадионе «Динамо» состоится последний матч на розыгрыш городского первенства между командами «Локомотива» и электростанции.

АЛ. КУЛИКОВ.

КОРОТКО

(От корреспондентов «Курской правды» и облТАСС)

◆ 70 тысяч рублей отпустил областной коммунальный отдел на расширение суджанской городской электростанции.

◆ Новый Дом социалистической культуры строит краснояружский районо в колхозе имени XII годовщины Октябрьской революции. Сейчас приобретается литература для библиотеки, инвентарь для физкультурного зала и фойе.

◆ При курской областной конторе пчеловодсоюза организуется опорный пункт научно-исследовательского института пчеловодства. Опорный пункт ставит своей задачей—изучение кормовой базы пчеловодства Курской области, выращивание путем селекции новых культур медоносов.

◆ Пушкинский вечер провела в.-ольховатская изба-читальня, Щигровского района. Приняло участие более 250 колхозников.

Происшествия

«Пассажиры дальнего следования». За последнее время у ряда пассажиров в залах ожидания курского вокзала были похищены чемоданы и другие дорожные вещи. Как выяснилось, эти кражи совершала группа воров — Зубарев Г. С. (он же Бурцев М. И.), Павлов Н. С. и Белых Мария.

Высмотрев среди пассажиров лиц, которые по качеству своих дорожных вещей больше всего привлекали их внимание, они подсаживались к ним и, представляя себя, как «пассажиров дальнего следования», заводили с ними беседу. Когда легковерный пассажир засыпал, преступники забирали вещи и скрывались.

28 октября, в момент кражи двух чемоданов у пассажира Филатова, воры были задержаны работниками уголовного розыска.

Отв. редактор А. ВЛАСОВ.

СЕГОДНЯ В ЗРЕЛИЩНЫХ ПРЕДПРИЯТИЯХ

КУРСКИЙ ОБЛДРАМТЕАТР

1 ноября

М. Горький

ДЕТИ СОЛНЦА

Пьеса в 4 актах.

Постановка гл. реж. засл. арт. респ. А. И. Канина

Начало в 8 часов вечера. Билеты продаются в кассе театра с 3-х часов дня.

Дирекция

1-й ЗВУКОВОЙ кинотеатр. Дзержинского, 51.

С 26 октября и ежедневно звуковой художествен. фильм

Девушка спешит на свидание

Начало сеансов: 6—15, 8—15, 10—15.

Ежедневно детский сеанс. Начало в 4—15

Касса открыта с 12 часов дня.

Комсомольский звуковой кинотеатр, ул. Кирова, 3.

С 13 октября и ежедневно

ДЕТИ КАПИТАНА ГРАНТА

Начало сеансов: 6—15, 8—15, 10—15.

С 25 октября и ежедневно детский сеанс в 4—15

Дети капитана Гранта

1 ноября

КАПИТАНСКАЯ ДОЧКА

Нач. сеансов: 7, 8—30, 10 ч.

Ежедневно детский сеанс

КАПИТАНСКАЯ ДОЧКА

—30.

...м искусств

Курский областной институт повышения квалификации кадров НАРОДНОГО ОБРАЗОВАНИЯ производит дополнительный прием для подготовки к экстернату за учительский институт по отделениям: языка и литературы, физико-математическому, естественному и историческому.

Принимаются только учителя неполных средних и средних школ, имеющие документы об окончании средней школы.

Вступительные испытания не производятся.

Прием заканчивается 20 ноября 1936 г.

Желающие должны прислать заказным письмом по адресу: г. Курск, ул. Кирова, 7, ИПККНО, следующее: 1) заявление с точным адресом и с указанием, на какое отделение поступает, 2) автобиографию, 3) заверенную копию документа об окончании средней школы, 4) две фотокарточки. Для ответа приложить марку за 40 копеек.

Принятые будут вызваны до 1 января на занятия в областном семинаре по специальности при ИПККНО.

Дирекция курского ИПККНО.

3—2 666

В связи с предстоящим 15 ноября 1936 года по городу Курску обменом ранее выпущенных внутренних государственных займов на заем второй пятилетки (выпуска 4-го года) горкомсод Курского горсовета

созывает совещание низовых комиссий содействия госкредиту и сберделу

по Дзержинскому району—2 ноября, в 7 ч. вечера, в здании горсберкассы № 64, Дзержинского, 8;

по Ленинскому району—3 ноября, в 7 ч. вечера, в здании горсберкассы № 64, Дзержинского, 8;

по Кировскому райсовету и ...дорожному узлу Дзерж. д.—4 ноября, в 7 ч. в здании Кировского райсовета.

...здателей и членов низовых ко...действия строго обязательна.

Горкомсод.

762

Курскому облпромкоопснабу ТРЕБУЕТСЯ на постоянную работу ОПЫТНЫЙ РУКОВОДИТЕЛЬ самостоятельной группой по заготовке и обработке утиля. Оплата по соглашению. С предложением обращаться: ул. К. Либкнехта, 4.

2—1 756

КУРСНАБСБЫТ в связи с инвентаризацией прекращает операции с 30 октября по 9 ноября.

758

УПК ВОГ, Курск, Дзержинского, 17, ОТКРЫТ электро-монтажный цех при механической мастерской. Ремонты: моторов, электро-бытовых приборов (электро-плит, кастрюль, чайников, утюгов). ПРИЕМ ЗАКАЗОВ на электрооборудование квартир, учреждений, свето-ветрин и электро-иллюминаций зданий.

670

Правление юматовского с/рабкоопа, Томаровского района, ДОВОДИТ ДО СВЕДЕНИЯ всех торговых и других организаций о том, что на основании постановления обл. сахсекции от 19/VIII № 14 юматовский свеклорабкооп с 20 октября 36 года сливается с белгородским с/рабкоопом.

Имеющих претензии к свеклорабкоопу просим пред'явить их до 15 ноября 1936 года. После 15 ноября с. г. всякого рода претензии приниматься не будут.

Правление.

760

Оргбюро ВЦСПС по Курской области, горздрав, оргбюро ЦК союза медсантруд 3 ноября 1936 года в 6 часов вечера СОЗЫВАЮТ ОБЩЕГОРОДСКОЕ СОБРАНИЕ ВРАЧЕЙ, ФЗМК предприятий и учреждений, страхделегатов.

ПОВЕСТКА ДНЯ:

Об улучшении лечебного дела и о мероприятиях по борьбе с заболеваемостью.

Доклад зав. горздравотделом тов. Гельфанд.

Содоклад зав. отделом соцстраха тов. Медведева.

Собрание состоится в Доме союзов: ул. Ленина, 69, вход по пригласительным билетам.

2—1 671

Курская областная контора Главпарфюмер ПОКУПАЕТ в любом количестве натуральный пчелиный воск и техническое топленое сало.

С предложениями обращаться по адресу: Курск, Дзержинского, 19, Главпарфюмер.

3—1 669

К СВЕДЕНИЮ НАСЕЛЕНИЯ КУРСКОЙ ОБЛАСТИ

В целях лучшего обслуживания населения Курской области простейшими лекарствами и предметами санитарии и гигиены, облпотребсоюз и аптекоуправление заключили между собой соглашение о производстве торговли во всех сельских торговых предприятиях потребкооперации в обязательном порядке нижеследующими товарами:

1. Английская соль.
2. Жидкость от клопов.
3. Капли валериановые.
4. „ мятные.
5. „ подсолнечные.
6. „ нашатырно-анисовые.
7. Мазь Аверина.
8. „ летучая.
9. Нашатырный спирт.
10. Боро-ментол (от насморка).
11. Скипидар.
12. Рыбий жир.
13. Аспирин.
14. Касторовое масло.
15. Капли эфирно-валериановые.
16. „ датского короля.
17. „ аппетитные.
18. Иодовая настойка.
19. Мазь цинковая.
20. „ от чесотки.
21. Таблетки от головн. боли.
22. Бинты и гигроскоп. вата.

В случае отказа магазинов сельпо в отпуске указанных предметов, просим покупателе, записывать об этом в жалобную книгу и доводить до сведения облпотребсоюза—Курск ул. Добролюбова, 20, или аптекоуправление—Курск, ул. Льва Толстого, 14.

Облпотребсоюз Беспрозванный.

Аптекоуправление Кустанович.

2—1 667

...6, секретариат—5-39, зав. отдел. рабселькоров и писем—1-61, отдел рабселькоров и писем—2-15, отдел областной и городской информации — 5-64, ...рговый отдел—11-54 (два звонка), отдел международной информации и отдел обзоров печати — 2-91, партийный отдел — 5-09, сельхозот ...дактор по издательству — 3-63, выпускающий—6-04. Адрес редакции: улица Ленина, 77.

...к, гостипография им. К. Маркса, Золотая, 15, тел. № 2-09. Тираж 70.000

Пролетарии всех стран, соединяйтесь!

КУРСКАЯ ПРАВДА

Орган Курского Обкома ВКП(б), Облисполкома, Облпрофсовета и Горкома ВКП(б)

Понедельник, 2 ноября 1936 г. № 251 (4078) Год изд. 19-й

Колхозники и колхозницы, агрономы и работники совхозов! За 7-8 миллиардов пудов зерна в год!

(Из лозунгов ЦК ВКП(б) к XIX годовщине Великой пролетарской революции в СССР)

Кадры социалистического сельского хозяйства

Вождь народов товарищ **Сталин** учит нас проявлять к людям самое заботливое отношение, воспитывать, выращивать кадры. «Главное теперь в том,—говорил товарищ **Сталин** на совещании передовых комбайнеров и комбайнерок, чтобы налечь на кадры, обучить кадры, помочь отстающим освоить технику, выращивать изо дня в день людей, способных освоить технику и погнать ее вперед».

В стране, в нашей области выросли кадры умеющие оседлать технику. Передовые люди нашей области показали замечательные образцы овладения техникой.

В тракторном отряде орденоносца тов. Лимарева на каждый колесный трактор выработано 1634 гектара. Прекрасные успехи показал тракторист Касторенской МТС тов. Гаврилов. Он на тракторе «ЧТЗ» за свои смены вспахал более 3 тысяч гектаров. Блестящих показателей добились трактористы Дросковской МТС тт. Гревцев и Сапелкин, как и многие другие трактористы нашей области. Орденоносец тов. Затенайко на своем комбайне «Коммунар» убрал 756 гектаров.

Каждый день приносит все новые и новые успехи на плантациях пятисотниц. Орденоноска звеньевая совхоза «Тракторист» тов. Кириченко получила в этом году 694 центнера свеклы с гектара. Больше 600 центнеров свеклы с гектара набрала и орденоноска тов. Дадыкина.

В этом году появились сотни новых мастеров высоких урожаев—пятисотницы Чалова, Казулина, Жильцова, Портненко, тонники Яковлев, Баранников и другие. Эти люди добились высоких урожаев на основе знания агротехники, на основе повседневной учебы.

Рост социалистического сельского хозяйства, его механизации и задачи, поставленные по повышению урожайности, пред'являют все большие и большие требования к подготовке и выращиванию новых кадров.

В этом году подготовка сельскохозяйственных кадров должна занять одно из центральных мест в работе партийных и советских организаций. Через всевозможные курсы по нашей области намечено по плану подготовить кадров массовой квалификации 206967 человек, из них 70600 звеньевых, более 10 тысяч водителей жаток, 6376 сеяльщиков, 12400 свинарей, 5300 доярок-скотниц и т. д. Особый интерес представляют курсы по подготовке заведующих хатами-лабораториями. 1200 колхозников-опытников в этом году сядут за изучение теории с тем, чтобы потом, сочетая с ней свой практический опыт, помочь колхозам получить высокий урожай.

Предстоит подготовить 3200 комбайнеров, 12 тысяч трактористов, из них 3 тысячи для мощных «челябинцев», 2 тысячи шоферов, механиков.

Ответственнейшая работа по подготовке технических кадров требует особого внимания. В этих школах место только лучшим людям—стахановцам. Нужно избежать ошибок прошлого года, когда многие директора МТС явно недооценивали подготовку этих кадров. Посылали в школы комбайнеров и шоферов людей малограмотных, подростков. Многие МТС задерживали посылку курсантов, в результате чего некоторые школы не были укомплектованы. Например, суджанская школа комбайнеров вынуждена была проводить набор до 10 марта, но план так и не был выполнен. В болховской школе комбайнеров комплектование длилось пять месяцев. Причем из принятых 364 человек 51 были отсеяны вследствие малограмотности и незнания трактора.

Несмотря на то, что с первого ноября должна развернуться учеба, многие МТС повторяют прошлогодние ошибки, и некоторые школы до сего времени еще не укомплектованы. В ту же болховскую школу комбайнеров должно быть принято 450 человек, а набрано пока 150 человек. Щигровская школа шоферов рассчитана на 351 человека, а принято 248. МТС Краснополянская, Грайворонская и Колпнянская совершенно не послали своих людей в эту школу.

С первого ноября должны начаться занятия также и в большинстве районных колхозных школ. Они готовят командиров сельского хозяйства: председателей колхозов, бригадиров, заведующих животноводческими фермами, ветеринарных фельдшеров, счетоводов. Колхозные школы и школы повышения квалификации должны подготовить и переподготовить в этом году 25215 руководящих работников, из них 5745 председателей колхозов. Многие районные колхозные школы также еще не укомплектованы. Например, шебекинская школа вместо 100 человек приняла 45. Микояновская не может начать занятия, так как нет средств, в то же время за колхозами района числится задолженности свыше 15 тысяч рублей и районные организации не помогают школе, чтобы получить эти деньги с колхозов.

На основе широкой массовой работы партийные организации должны вовлечь колхозников и колхозниц в агротехническую учебу и организовать массовую сдачу колхозниками и рабочими МТС экзамена на знание минимума агротехники, зоотехники и ветеринарии. Сдачу экзамена надо организовать как массовое движение за овладение теорией.

В этой работе большая и почетная обязанность ложится на специалистов сельского хозяйства. Они должны помочь колхозным массам овладеть агротехникой, передать им свои знания.

Заканчивается стахановский год в сельском хозяйстве. Завершим его массовым охватом колхозников и колхозниц учебой, более решительной борьбой за овладение техникой, чтобы успешно разрешить поставленную великим **Сталиным** задачу —в ближайшие 3 — 4 года обеспечить ежегодное получение 7 — 8 миллиардов пудов зерна.

Волоконовская МТС.

ОРДЕНОНОСЦУ тов. ЛИМАРЕВУ

Обком ВКП(б) гордится Вашей блестящей победой. Ваш энтузиазм в борьбе за высокую производительность работы тракторов, давший выработку на один колесный трактор 1634 гектара, на трактор «ЧТЗ»—3300 гектаров и экономии горючего 21886 килограммов, является примером для всей области.

Обком партии уверен, что Вы, мастерски овладевая социалистической техникой, добьетесь еще более высоких показателей.

Секретарь Обкома ВКП(б) И. ИВАНОВ.

В ПОСЛЕДНИЙ ЧАС

Прием главы правительства МНР г-на Амора тов. К. Е. Ворошиловым

31 октября народный комиссар обороны СССР маршал Советского Союза тов. Ворошилов принял председателя совета министров и министра иностранных дел Монгольской Народной Республики г-на Амора. Г-на Амора сопровождал полномочный представитель МНР в СССР г-н Даризап и г-н Дамба.

„АНТ—25" вылетел в Париж

1 ноября самолет «АНТ-25», вылетел в Париж на международную авиационную выставку.

Легендарный самолет, гордость советской авиации, будет демонстрироваться на выставке в том виде, в каком он возвратился в Москву, совершив свой исторический перелет.

Краснокрылый красавец «АНТ-25» сверкает свежей яркой краской. На фюзеляже—гордая надпись: «Сталинский маршрут». На хвосте самолета вычерчен героический маршрут: Москва—остров Чкалов (о. Удд)—Москва.

Вчера с утра погода не предвещала ничего хорошего. Тем не менее на аэродроме с утра начались приготовления к полету.

— Полет будет довольно трудным,— говорит наблюдающий за подготовкой к перелету инженер ЦАГИ В. И. Чекалов.

Около 11 часов утра Герои Советского Союза тт. В. Чкалов, Г. Байдуков и А. Беляков под'езжают на машине к самолету. В. Чкалов первым занимает свое место в пилотском кресле.

В 11 часов 10 минут, В. И. Чекалов дает старт. Стальная птица с широко распростертыми красными крыльями легко отрывается от земли и быстро скрывается из виду в облаках.

«АНТ-25» идет по маршруту Москва—Великие Луки—Каунас—Кенигсберг—Берлин—Кельн—Париж. Первая посадка будет в Кенигсберге.

В 18 час. «АНТ-25» прекрасно сел на кенигсбергском аэродроме.

Подробности танковой операции правительственных войск

МАДРИД, 1. **(Спецкор ТАСС).** Газета «Эральдо де Мадрид» приводит подробное описание танковой операции правительственных войск на центральном фронте 29 октября.

В 6 часов 30 минут утра был получен приказ о наступлении. Вытянувшись в одну линию, с закрытыми люками, двинулись танки правительственной армии. Вскоре показались окопы. Танки подошли вплотную к окопам и тогда танкисты заметили, что окопы заняты войсками, одетыми в такую же одежду, как и правительственные войска. Не будучи уверенными в том, с кем они имеют дело, танкисты не открыли огня. Очевидно и у сидевших в окопах появились те же сомнения. При полном молчании засевших в окопах людей, танки пересекли окопы. Через несколько минут они были у входа в Сесену (к востоку от Ильескас) и с разных концов вступили в нее. Среди войск фашистских мятежников началась паника. Солдаты стали в беспорядке разбегаться. Танкисты развили смертельный огонь. На площади Сесены стояли 4 орудия, которые открыли было по танкам беглый огонь, но тут же были смяты и раздавлены. После этого танки двинулись в западном направлении к Эскивнасу. Там они были встречены огнем батареи мятежников из пяти орудий. Эта батарея также была раздавлена. При выходе из Эскивнаса танки столкнулись с двумя эскадронами марокканской кавалерии. Не открывая огня, танки подошли очень близко к кавалеристам и орудийным и пулеметным огнем полностью уничтожили оба эскадрона мятежной кавалерии. Побывав затем в Бороксе (юго-восточнее Ильескас), где не оказалось противника, танки вернулись в Сесену. Здесь мятежники уже успели вырыть канавы, соорудить заграждения для встречи танков и организовать сопротивление. Однако и это не помогло. Танки еще раз вошли в Сесену, сея панику и нанося большой урон мятежникам. Один из танков неудачно в'ехал в канаву и потерял возможность двигаться. Его сейчас же окружили сотни марокканцев. С соседней улицы по танку был открыт огонь из орудия мятежников. Экипаж застрявшего танка пустил в ход пушку и пулеметы, и вскоре вся окружность была усеяна трупами фашистских мятежников. Тем временем другие танки покончили с орудием противника. Уже у выхода из Сесены республиканские танкисты заметили, что в Сесену направляются 4 легких итальянских танка мятежников. Один из республиканских танков немедленно бросился преследовать танки мятежников и догнав вывел из строя один из них.

Успешные действия правительственной авиации

МАДРИД, 30. Как передает агентство Фабра, в ночь на 30 октября эскадрилья правительственных самолетов бомбардировала аэродром мятежников в Саламанке, где находились 10 трехмоторных самолетов. Большая часть их уничтожена.

В Навалькарнеро произошел воздушный бой, во время которого сбит трехмоторный самолет противника. Два правительственных самолета, получив некоторые повреждения, приземлились в расположении правительственных войск. Двое летчиков легко ранены.

ПАРИЖ, 31. Правительственные самолеты два раза бомбардировали аэродром в Севилье. Подожжены 4 ангара и помещение штаба.

МАДРИД, 31. Эскадрилья правительственных двухмоторных самолетов 30 октября бомбардировала аэродром фашистских мятежников, расположенный близ Талаверы, где находились 18—20 самолетов-истребителей. По всем данным, несколько самолетов мятежников уничтожено.

Неудачная попытка мятежников высадить десант в Росасе

ЛОНДОН, 31. Как передает газета «Таймс», три военных судна мятежников намеревались высадить войска в заливе Росас (примерно 150 км к северо-востоку от Барселоны). Небольшая правительственная канонерка, пытавшаяся помешать действиям мятежников, была потоплена, однако, отряды народной милиции на берегу оказали решительное сопротивление.

ПАРИЖ, 31. По сообщению Гавас, народная милиция воспрепятствовала попыткам мятежников высадить свои части в Росасе.

ЛОНДОН, 31. Печать передает подробности неудачной попытки мятежников высадить свои отряды в Росас. Крейсер мятежников, под прикрытием орудийного огня, отправил к берегу большие шлюпки с войсками. Мэр селения Росас дал сигнал тревоги и послал за помощью в соседние деревни. Отряд в 70 человек, вооруженный 10-ю пулеметами, во главе с мэром занял удобные позиции. Когда шлюпки приблизились к берегу, отряд открыл сильный огонь из пулеметов и вынудил шлюпки повернуть обратно. Вторичная попытка мятежников высадить десант потерпела такую же неудачу.

По распоряжению каталонских властей, на побережье Средиземного моря из Барселоны и других каталонских городов спешно отправлены войска.

Согласно официальному сообщению, в Каталонии в общей сложности мобилизованы 200 тысяч человек.

МАДРИД, 1. В связи с нападением фашистских мятежников 30 октября на бухту Росас (на Каталонском побережье, к северо-востоку от Барселоны), глава Каталонии — Компанис — в обращении к населению охарактеризовал нападение на Росас как попытку фашистской диверсии (нападения), которой суждено было закончиться неудачно. «Эти диверсии,—заявил Компанис, — лишь укрепят в наших рядах чувства ответственности, дисциплину, сплоченность и твердость духа».



28 октября в Москву прибыл из Владивостока начальник Главного Управления Северного Морского Пути академик О. Ю. Шмидт, непосредственно руководивший арктической навигацией 1936 г.

На снимке: начальник Главсевморпути О. Ю. Шмидт и флагман флота 1-го ранга тов. Орлов на вокзале.

Положение на фронтах Испании

ПАРИЖ, 31. По сообщению агентства Гавас, правительственным частям удалось сдержать атаку мятежников в районе между Толедо и Аранжуэсом. Правительственные части продвинулись вперед и заняли выгодные для себя позиции. Мятежники концентрируют свои силы в направлении железнодорожных станций Альгодор и Кастильехо, господствующих над железной дорогой, которая соединяет Мадрид с Валенсией. Заняв Сесену, республиканские части полностью очистили от мятежников эту железнодорожную линию, и железнодорожное сообщение между Мадридом и Валенсией полностью восстановлено.

МАДРИД, 1. В сводке о положении на фронтах за 31 октября указывается, что в частях мятежников с каждым днем усиливается разложение. В расположение республиканцев непрерывно являются перебежчики.

На южном фронте фашистский гидроплан сбрасывал бомбы над Малагой. В городе возник небольшой пожар. Много раненых.

На центральном фронте в районе Сесены отрядом республиканских разведчиков взорван склад боеприпасов мятежников.

В районе Сигуенсы эскадрон мятежников атаковал Сендехас де ля Торре. Атака была отражена, противник потерял 30 человек убитыми. Много захвачено в плен.

После полудня самолеты мятежников летали над Мадридом и бомбардировали дорогу к Арганда дель Рей (15 километров к юго-востоку от Мадрида), не причинив ущерба.

Самолеты мятежников над Мадридом

МАДРИД, 31. Мстя за удары, полученные в последние дни, мятежники бомбардировали 30 октября мирное население Мадрида. Над наиболее населенными районами города вражеские самолеты сбросили несколько бомб. Между Мадридом и Хетафе мятежники бомбардировали автомобиль с детьми. Мадридское радио сообщает, что в результате в Мадриде убит 41 и ранено 130 человек, в Хетафе—убито 20 человек.

ЛОНДОН, 1. Вчера самолеты мятежников совершили четыре налета на Мадрид. Как передают газеты, в налете участвовали 3 аэроплана, походившие на итальянские самолеты «Капрони». Самолеты были отогнаны сильным огнем зенитных орудий. Была сброшена одна бомба.

Захватнические планы итальянских фашистов

ПАРИЖ, 31. Газета «Эвр» сообщает, что, по некоторым данным, итальянцы, будучи ныне фактическими хозяевами на Балеарских островах, намерены в ближайшее время организовать там «плебисцит» (всенародное голосование) с целью оторгнуть эти острова от Испании, провозгласив их «автономию». «Это известие, — отмечает газета, — заставляет предположить наличие соглашения между Италией и Германией, стремящихся скрыть захваты испанских территорий под маской движения за автономию». По словам газеты, несколько итальянских военных кораблей готовятся к отплытию в Пальму (на острове Майорка) из своей базы в Гаэта (порт к северу от Неаполя). Цель этих подкреплений, указывает «Эвр», «подготовить десант на Каталонском побережье, а также оказать давление на гражданское население Балеарских островов и вынудить это население к провозглашению «автономии» Балеарских островов. Это поставило бы острова под итальянский протекторат (защиту)».

Усиление фашистского террора в Германии

ВАРШАВА, 31. Польское агентство Пресс сообщает: «Недостаток продовольствия и рост дороговизны усиливают у населения промышленных центров Германской Силезии враждебные гитлеровскому режиму настроения. Германские власти заботятся в первую очередь о снабжении столицы Германии и поэтому направляют туда все имеющиеся в их распоряжении запасы». Агентство отмечает, что в связи с ростом недовольства масс в Германии значительно усилился фашистский террор.

Тайная полиция заставляет учителей собирать сведения у школьников о настроениях их родителей, об их отношении к Гитлеру, и о том, слушают ли они передачи советских и польских радиостанций.

КОНФИСКАЦИЯ ПОЛЬСКИХ ГАЗЕТ В ДАНЦИГЕ

БЕРЛИН, 1. Печать сообщает, что в Данциге конфискован ряд польских газет. Данцигские власти обвиняют польские газеты в опубликовании «тенденциозных» статей о положении польских рабочих в Данциге, в «нападках» на данцигское правительство и тому подобное.

Продолжающиеся германские нападки на Польшу, а также конфискация польских газет в Данциге, несомненно свидетельствуют об обострении противоречий между Германией и Польшей.

День нашей родины

5 норм в смену

ГОРЛОВКА, 31. Знатный стахановец Донбасса — забойщик шахты имени «Кочегарки» тов. Грушко выполнил свое октябрьское задание на 450 проц. Он заработал 2487 рублей.

Вчера в ночной смене тов. Грушко работал в Гезенке и дал 5 норм. Свою годовую норму с октябрьскими результатами тов. Грушко выполнил на 307,5 проц. и заработал за год 17420 рублей.

Успехи земледелия за полярным кругом

ЛЕНИНГРАД, 31. В Ленинград приехал директор полярного отделения всесоюзного института растениеводства в Хибинах академик Эйфельд. Он рассказал об успехах земледелия за полярным кругом.

Каждый год у тундры отвоевываются под посевы новые площади, дающие прекрасные урожаи. В этом году урожай овса на осушенных болотах составил до 33 центнеров с га, а ячменя до 25 центн. На песчаных почвах средний урожай овса и ячменя—18—20 центн. с га. Озимая рожь дала 22 центн. с га.

Этим летом на селекционных делянках осушенных болот вызрело несколько сортов озимой пшеницы—явление исключительно интересное.



К XIX годовщине Великой пролетарской революции и 1-й годовщине Калмыцкой АССР в Элисте, столице республики, открывается первый национальный театр-студия.

На снимке: актрисы калмыцкого театра-студии, участвующие в пьесе «Энчин-Бек». Слева направо: Б. Б. Манджиева, Н. М. Бомбушева, Т. Б. Басанлова и Е. Б. Русакова.

Победы прокатчиков и сталеваров

Уже шестые сутки прокатчики дают свыше 40 тыс. тонн проката ежесуточно. 28 октября достигнут новый рекорд. Прокатные цехи Союза впервые прокатали в этот день 43077 тонн металла. Особенно хорошо в этот день работали прокатчики Магнитогорского и Кузнецкого заводов.

28 октября было выплавлено 51647 тонн стали. По еще неуточненным данным, 30 октября выдано свыше 50 тыс. тонн стали и свыше 41 тыс. тонн проката.

В ПОСЛЕДНИЙ ЧАС

Прием главы правительства МНР г-на Амора тов. К. Е. Ворошиловым

31 октября народный комиссар обороны СССР маршал Советского Союза тов. Ворошилов принял председателя совета министров и министра иностранных дел Монгольской Народной Республики г-на Амора. Г-на Амора сопровождал полномочный представитель МНР в СССР г-н Даризап и г-н Дамба.

„АНТ—25" вылетел в Париж

1 ноября самолет «АНТ-25», вылетел в Париж на международную авиационную выставку.

Легендарный самолет, гордость советской авиации, будет демонстрироваться на выставке в том виде, в каком он возвратился в Москву, совершив свой исторический перелет.

Краснокрылый красавец «АНТ-25» сверкает свежей яркой краской. На фюзеляже—гордая надпись: «Сталинский маршрут». На хвосте самолета вычерчен героический маршрут: Москва—остров Чкалов (о. Удд)—Москва.

Вчера с утра погода не предвещала ничего хорошего. Тем не менее на аэродроме с утра начались приготовления к полету.

— Полет будет довольно трудным,— говорит наблюдающий за подготовкой к перелету инженер ЦАГИ В. И. Чекалов.

Около 11 часов утра Герои Советского Союза тт. В. Чкалов, Г. Байдуков и А. Беляков под'езжают на машине к самолету. В. Чкалов первым занимает свое место в пилотском кресле.

В 11 часов 10 минут, В. И. Чекалов дает старт. Стальная птица с широко распростертыми красными крыльями легко отрывается от земли и быстро скрывается из виду в облаках.

«АНТ-25» идет по маршруту Москва—Великие Луки—Каунас—Кенигсберг—Берлин—Кельн—Париж. Первая посадка будет в Кенигсберге.

В 18 час. «АНТ-25» прекрасно сел на кенигсбергском аэродроме.

Комментарии „Правды" в связи с обыском советского парохода испанскими мятежниками

Во вчерашнем номере «Курской правды» мы сообщали об исключительно наглом поведении крейсера испанских мятежников «Альмиранте Сервера», задержавшем в Гибралтарском проливе для обыска советский пароход «Днестр», возвращавшийся с грузом из Гамбурга в Батуми.

«Правда», комментируя это возмутительное самоуправство, пишет:

«Наглость фашистских мятежников, позволивших себе обыскать советский пароход, проходивший через Гибралтарский пролив, является новым звеном в цепи нарушений международного права. Обнаглевшие свыше всякой меры вследствие поддержки, которую им столь широко оказывает целый ряд правительств, мятежники, очевидно, решили, что они могут сейчас осмелиться и на самоуправство на море и задерживать проходящие по морским путям суда.

Повидимому, мятежники искали на советском пароходе оружие. Само собой разумеется, они ничего не нашли и вынуждены были постыдно удалиться. Но кто дал этим врагам испанского народа право вообще останавливать советские суда на морских путях?!

Этот новый акт беззакония весьма симптоматичен. Он воочию показывает, каковы плоды того презрения и попрания международного права, которые возведены в принцип в связи с военно-фашистским мятежом в Испании. Только в атмосфере безнаказанности всякого беззакония, созданной политикой поощрения фашистских интервентов в Испании, мятежники могли позволить себе такое хулиганство, как задержание на открытых морских путях и самоуправный обыск советского парохода.

В Лондоне и в Париже политику так называемого невмешательства в испанские дела защищают все время ссылкой на опасность превращения борьбы в Испании в международный конфликт. Это — главный аргумент. Но именно поэтому в Лондоне и Париже должны понять, что провокацию и хулиганство мятежников на море нужно пресечь в самом корне. Неизвестно, до каких пределов могут еще дойти обнаглевшие бандиты, если и дальше их беззакония будут поощрять фашистские государства, оказывая им помощь оружием, а другие — попустительствуя этой помощи.

Мятежники знают, что участь кучки презренных врагов народа, восставших против испанской демократии, решена, ибо раньше или позже испанский народ расправится с ними. Чтобы спасти себя и свое обреченное дело, они готовы на все. Они готовы и на прямую провокацию. Во всяком случае, на этот путь их откровенно толкают реакционная печать и политика тех, кто пытается прикрыть непрерывное снабжение мятежников оружием из Италии, Германии и Португалии фикцией невмешательства.

Убийцам испанских рабочих, нарушителям законов не пройдут даром их преступления. С ними сумеет свести счеты законное испанское правительство и испанский народ. Несомненно, однако, что за провокационные действия распоясавшихся и обнаглевших мятежников должны нести ответственность и те, кто их к этому поощряет».



Лучший урожай свеклы в колхозе имени ОКДВА, Краснояружского района, — до 600 центнеров с гектара — получило звено тов. Калашниковой.
На снимке: Тов. Калашникова с свеклой со своей плантации.

Использовать на взмете зяби лошадей

Обком ВКП(б) и Облисполком в постановлении о стахановском декаднике требуют: «Выделить во всех полеводческих бригадах такое количество тягла — лошадей, волов, которое обеспечило бы в период декадника полное завершение под'ема зяби».

Несмотря на это ясное указание, до последнего времени во многих районах не пахали зябь на лошадях и волах, надеясь на тракторный парк МТС.

Колхоз «Веселый путь», Пенновского сельсовета, показал всем артелям Тросянского района, как надо использовать лошадей на пахоте. В стахановский декадник колхозники работают активно. При норме в 0,75 гектара пахари Коновалов, Антоничев, Т. Коновалов и другие вырабатывали в день по гектару каждый. Огрехов нет. Взмет зяби здесь закончен.

Такие же образцы работы показал колхоз имени Тельмана, закончивший вспашку всей площади зяби — 195 гектаров.

Но в целом по району зяблевая пахота проходит скверно: на 25 октября план выполнен только на 68,1 процента. В колхозах Никольского, Гнилецкого и М.-Слободского сельсоветов лошади на зяби не работают.

Руководители Прохоровского района также плохо выполняют указание Обкома и Облисполкома о выделении лошадей и волов на вспашку зяби. В Призначенском сельсовете за 10 дней вспахано... 7 гектаров. Колхоз имени Куйбышева из 80 гектаров поднял 25. Когда плугари артели «Путь к коммунизму» приходят на конюшню за лошадьми, конюхи заявляют:

— Подождите часок—другой. Лошади еще не готовы к работе.

Таких примеров десятки. Это — одна из основных причин того, что Прохоровский район вспахал на 25 октября только 65,4 процента всей площади зяби.

Примеры безответственного отношения к использованию лошадей на зяблевой пахоте имеются и во Льговском районе, который выполнил немногим больше половины плана пахоты. В колхозе «Доброволец» работают на зяби не больше 6 лошадей, хотя есть полная возможность ежедневно выделять 15 и больше. План зяби—292 гектара, вспахано 54. По соседству с «Добровольцем» — колхоз имени Ленина. И здесь из 128 гектаров вспахали только 30.

В некоторых артелях Золотухинского района наблюдается прямое игнорирование зяблевой вспашки. Коноплевод колхоза «Наш труд», Н.-Спасского сельсовета, Балакин ежедневно упрашивает бригадиров Шишлова и Рышкова выделить лошадей для вспашки конопляников. Лошади ничего не делают, однако бригадиры на конопляники их не дают.

Плохо используются лошади на зяби в колхозах Беловского, Крупецкого, Советского и многих других районов. Все это говорит о том, что руководители многих районов ограничились разговорами, но ничего не сделали, чтобы полностью использовать тягловую силу на завершении взмета зяби.

Верховские приказисты

Верховский район имел все возможности своевременно и полностью рассчитаться с государством по зернопоставкам. Но вот все сроки истекли, а план выполнен лишь на 65 процентов.

Председатели колхозов имени Красной армии и имени Ворошилова тт. Фролов и Евсюков обещали план хлебопоставок и сдачи натуроплаты выполнить еще к 10 сентября, но не выполнили и сейчас.

Руководят в районе так: президиум райисполкома 3 августа слушал отчеты председателей 4 колхозов и 5 сельсоветов о ходе хлебопоставок. Не учитывая особенностей каждого сельсовета и колхоза, президиум предложил выполнить план к 25 августа, и если в декадный срок не будет «создан решительный перелом», то председатели сельсоветов и колхозов будут сняты с работы и привлечены к уголовной ответственности.

Следующий раз отчеты о ходе зернопоставок президиум райисполкома слушал только 7 сентября. Отчитывались председатели сельсоветов, руководители колхозов: имени Коминтерна, «Красная горка», «Первое мая», «Шестой с'езд советов», «Красный колос» и других.

Снова приняли грозное постановление—приказ, обязывающий колхозы и сельсоветы выполнить планы не позднее 15 сентября. Председателя колхоза «Красный колос» Запысова, задерживающего хлебосдачу, потворствующего антигосударственным настроениям, решили снять с работы и отдать под суд.

Прошло полтора месяца. Председатель колхоза «Красный колос» Запысов остался на своем месте и попрежнему срывает хлебосдачу.

Уполномоченный комитета заготовок тов. Федотов два раза (4 и 29 сентября) писал председателям сельсоветов, что они исключительно плохо организуют зернопоставки у единоличников и колхозников с приусадебных земель. Федотов предлагал немедленно представить списки злостных срывщиков хлебосдачи.

Такой список прислал только Верховский сельсовет. Но и по этому единственному списку не принято никаких мер.

26 октября на совещании коммунистов—председателей колхозов и сельсоветов вынесено новое постановление, обязывающее выполнить план к 1 ноября.

А. МЕЛЬНИКОВ.

Не вывезены тысячи центнеров свеклы

На плантациях колхоза «Красный Октябрь», Ивановского сельсовета, Рыльского района, накопилось больше трех тысяч центнеров свеклы. Председатель колхоза Богдашев распорядился переключить все силы только на копку, в то время как необходимо было копку сочетать с возкой свеклы.

Задерживают возку свеклы не только в этом колхозе. В колхозе имени Ворошилова, того же сельсовета, на поле лежит свекла. Председатель колхоза Караванский не выделяет на ее возку необходимого количества лошадей. Подобные случаи не единичны в Рыльском районе. Из 17 сельсоветов только в одном — Вискольском—нет большого разрыва между копкой и возкой. В колхозах остальных сельсоветов задерживаются десятки тысяч центнеров свеклы на плантациях. Колхозы Дуровского сельсовета сдали только 34 процента выкопанной свеклы, Калистичанского — 50, Ивановского—55, Бобровского — 55 и Волоконовского—62 процента.

Такое положение не является случайным. Руководители района, МТС и колхозов не сумели правильно организовать работу колхозного транспорта и машин МТС. Районные организации примирились с тем, что на полях лежат и теряют свое качество десятки тысяч центнеров свеклы. Боевая задача райкома партии и райисполкома — немедленно ликвидировать разрыв между копкой и возкой свеклы.

ПОЛОВЦЕВ.

13-я годовщина Турецкой республики

АНКАРА, 31. Празднование 13-й годовщины Турецкой республики закончилось вчера в Анкаре массовыми гуляниями, продолжавшимися всю ночь.

В «Анкара-Палас» состоялся прием, организованный народной партией. На приеме присутствовали президент республики Кемаль Ататюрк, премьер Исмет Иненю, все министры, дипломатический корпус и иностранные гости. Присутствовали на приеме также председатель центрального совета Осоавиахима тов. Эйдеман и югославский премьер Стоядинович.

Сегодня вечером тов. Эйдеман в сопровождении членов делегации совместно с Фуадом Булджа (председатель авиационного общества «Турецкая птица») выехал в Кайсери.

Численность германской армии

ЛОНДОН, 31. «Манчестер гардиан» сообщает, что помимо недавно созданных в Германии новых трех механизированных дивизий, формируются еще пять механизированных дивизий. Таким образом, численность личного состава военно-морских, сухопутных и воздушных сил Германии, включая штурмовые отряды, вскоре составит 1200 тыс. человек. Газета указывает, что в Германии сейчас ежемесячно производится 300 военных самолетов. Германский 4-летний «план» преследует задачи исключительно военного характера.

Председатель совета министров МНР г-н Амор у тов. Розенгольца

31 октября народного комиссара внешней торговли СССР тов. Розенгольца посетили председатель совета министров Монгольской Народной Республики г-н Амор и министр торговли и промышленности МНР г-н Мендэ, в сопровождении полномочного представителя МНР в СССР г-на Даризап.

Во время приема обсуждались вопросы торговых отношений между СССР и МНР.

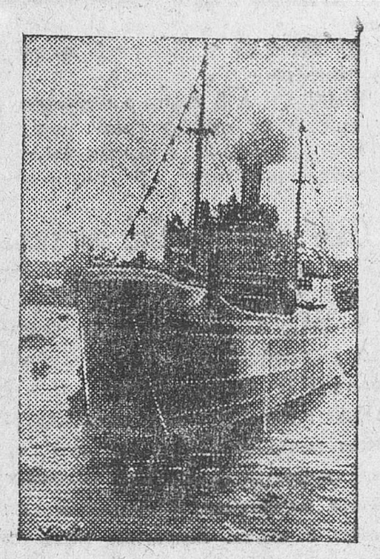

21 октября «Зырянин» отбыл из Барселоны. Проводы советского парохода были грандиозными и исключительно сердечными.
На снимке: «Зырянин» в момент отбытия из Барселонского порта.

Победительницы в соревновании звеньев

В колхозе имени Калинина, Борковского сельсовета, Суджанского района, закончили свеклоуборку и подвели итоги соревнования звеньев за высокий урожай.

Лучший урожай получили звеньевые Д. К. Гайдукова и А. В. Кузнецова, собравшие с гектара по 535 центнеров свеклы. С. М. Карповцева со своего участка в 0,69 гектара сняла 250 центнеров.

Эти лучшие звеньевые дали обязательство—в 1937 году вырастить на гектаре не меньше 700 центнеров свеклы.

Победительницам в соревновании колхоз выделил несколько ценных премий, в том числе 8 овец.

В. ЧИЧЕВ.

Почему не выданы деньги колхозникам?

За сданную государству свеклу сахарные заводы перечислили на текущие счета колхозов Кореневского района 158169 рублей. 60 процентов этой суммы правления колхозов должны были выдать колхозникам на трудодни.

Однако это мероприятие, повышающее заинтересованность колхозников в ускорении уборки свеклы, явно игнорируется руководителями колхозов. Из 89 колхозов ни в одном не начали выдачу денег на трудодни. В колхозе имени Ильича, например, не выдано колхозникам 4060 рублей, в колхозе имени Ворошилова—7986 рублей.

(ОблТАСС).



Стахановец-токарь ремонтных мастерских свеклосовхоза «Тракторист», Микояновского района, Павел Адарченко выполняет норму на 280 процентов. Заработок его за последний месяц достиг 480 рублей. На снимке: тов. Адарченко.

Фото И. ПЕРЛЮК.

А. Напорко

Презренные реставраторы капитализма

Судебный процесс по делу троцкистско-зиновьевского террористического центра со всей наглядностью вскрыл подлую омерзительную подпольную контрреволюционную деятельность Зиновьева, Каменева и их сообщников, действовавших по прямым указаниям Троцкого. Судебный процесс показал гнусное лицо врагов социализма, выявил политическое содержание троцкистско-зиновьевского бандитизма, разоблачил троцкистских негодяев, как прямых агентов и сотрудников фашистского Гестапо.

Трижды презренные убийцы понесли заслуженную кару. Весь советский народ с чувством полного удовлетворения встретил приведение в исполнение приговора над взбесившимися псами буржуазно-фашистской контрреволюции.

На суде как главари банды Зиновьев и Каменев, так и их сообщники, пойманные с поличным, вынуждены были признаться в своих преступлениях, направленных против народов великой страны социализма. Негодяи признались, что двурушничество и обман, предательство и подлость стали их натурой, что террор против вождей народа был главным методом их борьбы. Они признались в том, что ими было подготовлено и организовано убийство верного сына нашей родины, пламенного трибуна пролетарской революции С. М. Кирова. Но троцкистско-зиновьевские бандиты всячески старались **скрыть** истинные мотивы своей борьбы. Они пустили версию, что у них не было никакой политической платформы, что свои омерзительные преступления они совершали исключительно будучи охвачены жаждой личной власти. Здесь в ход была пущена испытанная старая тактика двурушничества — замаскировать свои действительные цели, скрыть, **в интересах какого класса** они организовывали убийства, в интересах какого класса они пошли на сделку с фашистской охранкой—Гестапо.

Версия о голом властолюбии—это ложь изолгавшихся политических авантюристов. Всякий, кто мыслит по-марксистски, знает, что за стремлением к власти всегда скрываются реальные интересы общественных групп, **классовые интересы.** Власть берется, чтобы осуществить политику, интересы определенного класса. Государственная власть—это орудие в руках определенного класса для проведения определенных классовых интересов. Троцкистско-зиновьевские грязные политиканы вели борьбу против партии и правительства во имя **капиталистической реставрации, во имя восстановления в СССР капитализма и власти капиталистов.** Они прятали свою программу, открыто о ней не говорили, не хотели себя выдавать с головой. Итти к трудящимся нашей страны и проповедовать отказ от величайших завоеваний социалистической революции—это заранее обречь себя на провал. Поэтому на первое место политические банкроты выдвинули иные способы и методы борьбы—револьвер и тесный союз с фашистами, готовящими войну против СССР. На случай войны в минуту опасности гнусные прихвостни фашистской охранки готовились всадить нож в спину страны социализма. «На случай войны, —писал обер-диверсант Троцкий своим приспешникам,—надо занять пораженческую политику и воспользоваться замешательством». Троцкистско-зиновьевские разбойники хотели поражения СССР хотя бы, по словам Зиновьева, «ценой потери куска территории на Дальнем Востоке». **Реставраторская сущность** троцкистов и зиновьевцев особенно ярко сказалась в их прямой ставке на подрыв мощи страны социализма, в их **пораженчестве.**

Матерые двурушники, избравшие своим методом ложь, обман, маскировку, в своих открытых выступлениях натягивали на себя тогу смирения и блудливыми словами ратовали за социализм. А внутри своей шайки они издевались над «социализмом в одном уезде», нападали на политику индустриализации и коллективизации, подло клеветали на руководителей партии и правительства, которые вели и привели страну к социализму. Товарищ Сталин еще в период, когда троцкисты формально были в партии, говорил, что «у оппозиции два лица: одно—фарисейски-ласковое, другое--меньшевистско-антиреволюционное» *). На протяжении всей борьбы с партией троцкисты сохранили эти два лица. Троцкистско-зиновьевские мерзавцы до конца своей жизни оставались Иудами. На суде они прилагали все усилия к тому, чтобы обойти, замять вопрос о своей политической программе.

Один из главарей шайки И. Н. Смирнов, пытаясь на суде вывернуться, утверждал, что, де, террористический центр не вырабатывал новой политической платформы. Но ведь ее вырабатывать не надо было, она была выработана ранее. Контрреволюционная троцкистская программа ясно сложилась в многолетней борьбе против партии, против страны Советов. На протяжении ряда лет троцкисты противопоставляли ленинско-сталинской линии партии, линии построения социализма в нашей стране, свою **буржуазную программу невозможности построения социализма в нашей стране, линию реставрации капитализма, уничтожения социализма. Во имя капиталистической реставрации они и «жаждали власти».**

Реставрировать капитализм, надеть на плечи трудящихся нашей страны ярмо капиталистического рабства, превратить нашу цветущую социалистическую родину в колонию фашизма—вот в чем заключалась политическая программа троцкистских негодяев. Но с этой программой они не могли открыто выступить, не могли рассказать народам нашей страны, что они через потоки крови и груды трупов хотят лишить советский народ радостной счастливой жизни.

Трижды презренные бандиты пытались поразить страну социализма в самое сердце—они посягали на драгоценную жизнь нашего великого Сталина. Главарь шайки Троцкий еще в 1931 г. дал через И. Н. Смирнова директиву: «пока мы не уберем Сталина —мы не можем вернуться к власти». Убийцы на суде умолчали о том, что в этом гнуснейшем задании выражены **помыслы и чаяния германских фашистов,** которые готовят войну против страны социализма.

Подлые предатели начали борьбу против руководителей партии и советского правительства, против нашего любимого вождя товарища Сталина именно потому, что под руководством товарища Сталина строилось и строится бесклассовое социалистическое общество. Именно потому, что в СССР социализм победил, потому, что рухнули все надежды на крах социалистического наступления, капитулянты перешли к террору против руководителей партии и правительства. Троцкистские бандиты соединились с Гестапо, стали **на путь прямого содействия интервенции,** стали вдохновителями интервенционистов. Борьба троцкистов против наших вождей и руководителей—это не просто борьба против отдельных лиц или «голое интриганство», как это пытался доказать Пятаков, а это борьба против людей, которые олицетворяют собой победы социализма, которые выражают лучшие надежды и чаяния миллионов трудящихся. Борьба против руководителей партии и правительства—это борьба **политическая,** борьба **классовая** против всего многомиллионного советского народа, успешно строящего социализм.

Один из бандитов Рейнгольд на предварительном следствии заявил, что «никакой **новой** политической программы у троцкистско-зиновьевского об'единенного блока не было. Исходили из старой обветшалой программы». А «старая обветшалая» троцкистская платформа была «платформа по развязыванию антисоветских сил, платформа по срыву диктатуры пролетариата» **(И. Сталин)** *). «Старая» программа троцкистов, разбитая партией, разбитая жизнью, осмеянная советским народом—программа поражения пролетариата и восстановления капитализма. За нее держались троцкистские негодяи.

«Старая» контрреволюционная программа троцкистов, весь их идейный багаж прошлого показывает, что совершенно не случайно главарями этой банды оказались Троцкий, Зиновьев, Каменев. Всем известно, что уже давно «троцкистская группа представляет антипролетарскую и антисоветскую контрреволюционную группу, старательно осведомляющую буржуазию о делах нашей партии» **). Позорное падение троцкистских выродков, скатившихся на путь шпионажа, диверсионных и вредительских актов, явилось логическим завершением всего их политического пути, всей их черной «деятельности».

Неверие в победу социализма—**основа** всех троцкистских платформ, основа контрреволюционной подрывной работы троцкистов, их чудовищных измен и предательств. Еще в 1909 г. Ленин писал, что Троцкий—«подлейший карьерист и фракционер» ***). Ленин не раз называл Троцкого Иудушкой, с презрением говорил о нем, как о «Тушинском перелете». В 1903 г. при зарождении большевистской партии политический шарлатан Троцкий выступал против ленинского тезиса диктатуры пролетариата. В 1905 г., в период первой русской революции, он состряпал теорию «перманентной революции», которая насквозь пронизана меньшевистским неверием в победу социализма в одной стране. В 1911—12 гг. Троцкий сколачивает беспринципный блок из разношерстных элементов и группировок для борьбы против большевистской партии. Товарищ Сталин в своем письме к Ленину из Сольвычегодской ссылки писал в то время, что сколоченный Троцким блок «это тухлая беспринципность, маниловская амальгама разнородных принципов».

В 1915 г. Троцкий выдумал лозунг «Соединенных штатов Европы». Этот лозунг был насквозь оппортунистическим. Ленин резко выступил против этого лозунга, так как этот лозунг «мог бы породить неправильное толкование о невозможности победы социализма в одной стране и об отношении такой страны к остальным» *). И не случайно, что свое учение о победе социализма в одной стране Ленин наиболее резко и выпукло сформулировал в своих работах, направленных против троцкизма.

Сподвижники Троцкого—Зиновьев и Каменев—пришли к Октябрьской социалистической революции с тяжелым оппортунистическим грузом. Известно, что Зиновьев двурушничал за спиной Ленина и в 1909 г., и в 1916. Каменев еще задолго до 1917 г. не раз проявлял позорнейшие шатания и колебания. Разве не достаточно вспомнить его жалкое, трусливое поведение во время суда над думской фракцией большевиков в 1914 г.? А в начале февральской революции Каменев вместе с начинскими купцами послал верноподданническую телеграмму Михаилу Романову, кадетскому кандидату на царский престол.

К революции 1917 г. Зиновьев и

*) Ленин и Сталин, «Сборник произведений к изучению истории ВКП(б)», том III, стр. 261.

*) «Партия и оппозиция», Госиздат, 1928 г., стр. 21.

**) И. Сталин. «Вопросы ленинизма», изд. X, стр. 417.

***) Ленинский сборник, том XXV, стр. 38.

*) Ленин. Соч., том XVIII, стр. 232.

(Окончание на 3 стр.).

ТРИБУНА СТАХАНОВЦА

ОПЫТ МОЕЙ РАБОТЫ

36 лет работаю я в сахарной промышленности. И никогда передо мной не открывались такие возможности творческой работы, как теперь, в знаменательный стахановский год.

Я хорошо усвоил указание любимого вождя Иосифа Виссарионовича Сталина о том, что кадры решают все, что техника во главе с людьми, овладевшими техникой, может и должна дать чудеса. Это помогло мне хорошо подготовить людей своей смены к началу производственного сезона и занять первое место на нашем Новотаволжанском заводе.

Меня часто спрашивают, как моя смена в короткий срок освоила плановую мощность, выработав за первые 10 дней работы завода 106 процентов нормы. Должен сказать, что этих успехов может добиться любой сменный инженер. Требуется лишь одно—правильно, четко организовать рабочие места.

Технологический процесс сахарных заводов—это единый конвейер. От работы одного агрегата зависят все остальные. Например, плохо работают диффузоры и вакуум-аппараты—значит плохо работает весь завод. Чтобы не допускать никаких неполадок, я на все агрегаты поставил людей, отлично знающих свое дело. Они следят за четким ходом всего производственного конвейера. Установлена персональная ответственность за состояние каждого механизма. Обезличку мы ликвидировали. Я не отдаю распоряжения через голову бригадира и сменного мастера.

Успехи прежде всего определяются качеством руководства. Как же я руковожу своей сменой?

Во время приема смены мне бригадир коротко сообщает о состоянии своей станции (агрегата), о наличии сиропа, об его плотности, о количестве залитых и порожних мешалок, о состоянии газовых печей, проценте углекислого газа и так далее. Затем проверяю состояние каждой станции и даю распоряжение об устранении замеченных дефектов.

Каждому бригадиру даю указания, какими темпами в отдельные промежутки рабочего дня следует работать на том или ином агрегате. Ежечасно обходя станции, даю указания, регулирую ход конвейера. Ведь если диффузия будет работать повышенными темпами, а выпарочная станция или вакуум-аппараты не успевают переработать сок и сироп, то неизбежно создается «пробка». Благодаря такому методу руководства я достиг плановости в работе завода и избегаю резких перемен технологического процесса.

На каждой станции строго соблюдается температурный режим. Зорко следим за плотностью известкового молока, за промывкой диффузионных прессов с тем, чтобы не иметь простоев и не задерживать работу выпарочной станции. Особой тщательностью следим за плотностью диффузионного сока и сиропа.

Нормальное развертывание стружки в диффузорах и угашивание боков конуса, тщательная чистка диффузионных прессов—все это дает возможность использовать оборудование завода на полную мощность.

Большое внимание мы уделяем так называемым «мелочам», а именно: ополаскиванию решеток диффузоров от приставшей стружки, промыванию решета жомового шнека и т. д. На диффузии учитывается каждая секунда при наборе и откачке сока. Делаем мы это так: открываем винтиль на полный оборот и тем самым избегаем переработки диффузиционных мерников. Если, например, в час делается 16 диффузоров, то мы экономим на каждой диффузии 4 секунды, или 6 минут в смену. За это время можно сделать один лишь диффузор в смену. Казалось бы, ничтожная экономия, но мы от этого получаем 34 центнера переработанной свеклы. Борьба за секунды как раз и решает успех смены. Ведь потому мы сейчас и выполняем план на 124 процента, что у нас на учете каждая секунда.

Можно еще много говорить о том, что мы сделали для освоения проектной мощности завода. Но мне еще хочется рассказать, как мы боремся с потерями.

Прежде всего следим за набором диффузиционных ножей, за температурой на диффузии, за четкой работой газовых печей, равномерной щелочностью сатурации соков. Не допускаем перебора в выпарке. Даем на вакуум-аппараты сироп однородной плотности. Варку утфеля ведет лучшая стахановка тов. Зареченская. Заварка кристалла делается на низких температурах и на пудре, а не на густых пробах. Этим ускоряется варка утфеля в вакуум-аппаратах и увеличивается производительность завода.

Зорко слежу за набором паток, исправностью сит в центрофугах и не допускаю переполнения центрофуг утфельной массой. Строго выполняем все указания лаборатории.

Наша смена уже несколько декад держит у себя переходящее красное знамя завода, но наши темпы—не предел. Можем и должны дать еще больше. Готовясь к XIX годовщине Великой Октябрьской революции и к VIII Всесоюзному С'езду Советов, мы боремся за максимальное перевыполнение проектной мощности завода с тем, чтобы получить право рапортовать о своих победах нашему наркому товарищу А. И. Микояну.

М. УСПЕНСКИЙ,
сменный инженер Новотаволжанского сахарного завода.

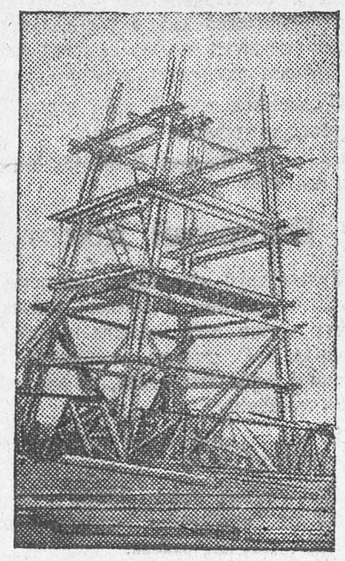

Строительство водонапорной башни на жилищной площадке завода «СК-6». Фото БОГДАНЧИКОВА.

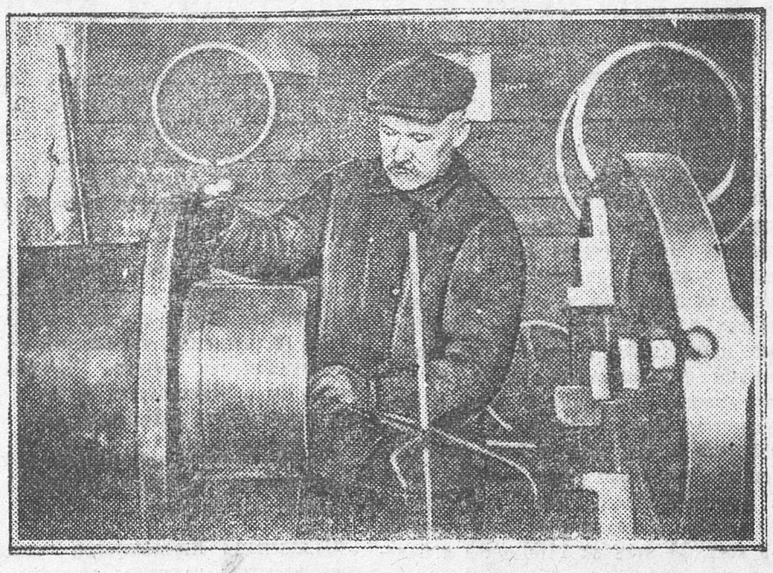

Токарь-стахановец механического цеха депо Курск тов. Гаврилов. Работает на транспорте непрерывно 31 год. Новую норму выполняет на 160 процентов. Награжден значком «Ударнику сталинского призыва».

НАВСТРЕЧУ VIII ВСЕСОЮЗНОМУ С'ЕЗДУ СОВЕТОВ

Стахановская работа каменоломов

Рабочие рыльских каменоломен XIX годовщину Октябрьской революции и VIII Всесоюзный С'езд Советов встречают с большими производственными победами. Годовой план по добыче камня выполнен еще в сентябре. В подарок С'езду рабочие взяли обязательство на 25 процентов перевыполнить годовую программу.

Замечательные образцы в работе показывают стахановцы — грузчики камня тт. Дмитраков, Сорокин и Сухих, ежедневно выполняющие нормы выработки на 200—250 процентов.

П. ПОРШИН.

12 ТЫСЯЧ КИЛОМЕТРОВ БЕЗ ПРОМЫВКИ ПАРОВОЗА

Паровозная бригада машиниста Иванова и его напарника Барбашина (депо Старый Оскол) дала обязательство к 19-й годовщине Октября добиться 20 тысяч километров пробега паровоза без промывки. На 20 октября паровоз пробежал без промывки 12 тысяч километров. Среднесуточный пробег — 662 километра.

ДВЕ НОРМЫ ЕЖЕДНЕВНО

На строительстве «СК-6» развернулось соревнование на лучшую бригаду. Бригада плотников Гуторова ежедневно дает 170—180 процентов выработки. Бригада каменщиков Пашенцева вместо 21 кубометра укладывает за смену 50—52 кубометра бута. Хороших показателей добилась бригада землекопов Погожина, вырабатывающая ежедневно полторы—две нормы выработки.

4000 кирпичей за смену

Каменщик строительства белгородской узловой электростанции тов. Уваров добился высокой производительности труда. За смену тов. Уваров укладывает 4000 кирпичей — в три раза больше нормы.

Тов. Уваров взял обязательство к VIII С'езду Советов добиться еще лучших результатов.

Достойный ответ

Обсуждая обращение депутатов киевских рабочих, депутат-стахановец курского ремонтно-тракторного завода тов. Подсысоев заявил:

— Наш завод должен встретить VIII Всесоюзный С'езд Советов стахановской работой, а организатором производственных побед должна стать наша депутатская группа.

Знатный стахановец завода тов. Иванов заявил, что он вместе со своей сменой берет обязательство испытывать 8 моторов в день.

На заводе решено VIII чрезвычайный С'езд Советов встретить перевыполнением производственной программы, закончив в октябре 350 (вместо 300) тракторных моторов и изготовить запасных частей к тракторам на 20 тысяч рублей.

Решено организовать проверку выполнения городским советом наказа избирателей, создать кружки по изучению проекта сталинской Конституции, тщательно подготовиться к зиме, организовать кабинеты технической учебы.

(ОблТАСС).

НОВЫЕ ДОСТИЖЕНИЯ НОВОТАВОЛЖАНЦЕВ

Новотаволжанский сахарный завод с каждым днем увеличивает свою производительность. 29 октября завод переработал 14438 центнеров свеклы — на 2438 центнеров больше, чем положено по норме.

Коллектив рабочих и инженерно-технических работников завода обязался закрепить достигнутые успехи и к VIII Всесоюзному С'езду Советов довести производительность завода по свекле до 15 тысяч центнеров в сутки.

Директор завода ЕВЛЕНТЬЕВ.

Отличная работа тракториста Подкопаева

Четезист Подкопаев — инициатор соревнования среди трактористов Горшеченской МТС. 26 октября тов. Подкопаев, работая на третьей скорости, вспахал за смену 24 гектара.

(ОблТАСС).

ИЗ НАШЕЙ ПОЧТЫ

На двенадцать врачей три кабинета

В Валуйках имеется больница на 100 коек, туберкулезный и венерологический пункты, специализированная амбулатория, консультация, малярийный пункт и т. п.

Здания этих лечебных учреждений не ремонтируются уже в течение 10—12 лет. Пункт охраны здоровья детей совершенно не имеет помещения. Нет помещения и для малярийного пункта.

В городе есть врачи разных специальностей. Можно было организовать поликлинику, но нет помещения. В амбулатории всего три кабинета. Три врача принимают, а остальные стоят в очереди, ожидая, когда освободится кабинет.

Не созданы и бытовые условия для медицинских работников. Четыре врача, прибывшие в Валуйки еще в апреле, не имеют квартир.

О создании условий для улучшения работы по здравоохранению неоднократно писала районная газета, говорили об этом и на с'езде советов. Но председатель горсовета Антюхов игнорирует сигналы печати и требования своих избирателей.

Н. С.

Невыполненный пункт наказа

В наказе Курскому городскому совету на 1936 год был пункт, который обязывал обеспечить квартиры командного состава Красной армии электрическим освещением.

В прошлом году и нынче по возвращении из лагерей я несколько раз обращался с просьбой, чтобы мне провели электричество, но директор ЦЭС неизменно отказывает.

Лейтенант КОНДРАТЬЕВ.

Десять вагонов зерна под открытым небом

На пункте Заготзерно (станция Лукашевка) уже несколько дней лежит под открытым небом около десяти вагонов ячменя. Мимо него ежедневно проезжают районные работники, но никого из них не волнует порча государственного зерна.

И. ПОГОЖИЙ.



Комсомолец-стахановец Краснояружского сахарного завода тов. Каменев. Работает на 4 вакуум-аппаратах, выполняет норму до 200 процентов. Фото ШЕХОВЦОВА.

Нарушают постановление

(Письмо машиниста молотилки)

Ежедневно у конторы Волоконовской МТС сидят 30—40 человек: это машинисты и весовщики. Они давно кончили молотьбу и теперь пришли получать зарплату.

На крыльцо выходит главный бухгалтер МТС тов. Смирнов. Обращаясь к ожидающим, он безразличным тоном об'является:

— Сидите-не сидите, а сегодня денег не будет. Приходите пятнадцатого.

Пятнадцатого главбух произносит ту же фразу, изменяя лишь последнее слово. Вместо «пятнадцатого» говорит «двадцатого» и так далее. Машинисты и весовщики обивают пороги МТС вот уже два месяца, но зарплату до сих пор не получили.

С. ЗУБКОВ.

ОТ РЕДАКЦИИ.

Письмо тов. Зубкова показывает, что дирекция Волоконовской МТС грубейшим образом нарушает постановление СНК СССР и ЦК ВКП(б) от 2 июня 1935 года «Об оплате машинистов и других работников на молотьбе». В этом постановлении ясно записано:

«Обязать директоров МТС и совхозов выдавать машинистам и весовщикам зарплату два раза в месяц—пятого и двадцатого числа».

По имеющимся у редакции сведениям, постановление партии и правительства об оплате машинистов и весовщиков нарушается и в ряде других МТС. Так, Новооскольская МТС должна весовщикам и машинистам 6000 рублей, Обоянская — 1800 рублей. Имеется также задолженность по зарплате в Борисовской, Полевской, Псельской, Ореховской МТС. В некоторых МТС фонд зарплаты используется для других целей. Например, Крупецкая МТС получила 9000 рублей и израсходовала их на приобретение запасных частей. Все эти факты заслуживают внимания областных организаций, а прежде всего облзу и облпрокуратуры.

Затягивают выдачу пособия многодетным

11 сентября мы получили извещение Облисполкома о том, что нам назначено государственное пособие по многодетности: Газукиной М. З.—4000 рублей, Машковой А.—2000 рублей. Несколько раз обращались мы в тербунский райфо и каждый раз получали ответ:

— Денег нет.

ГАЗУКИНА М. З.,
МАШКОВА А.,
колхоз имени Сталина, Васильевского сельсовета, Тербунского района.

„Подожди, потерпи"

Много писем, заявлений и жалоб лежат неразобранными в Урицком райисполкоме. Среди них затерялось одно заявление девяностолетнего Семена Ивановича Утина.

Подать заявление понудила старика смерть сына-тракториста, погибшего на работе и оставившего после себя семью в пять человек и неспособных к труду родителей.

Семен Иванович просит в своем заявлении назначить ему пенсию, оказать материальную помощь, но четвертый месяц он безуспешно ходит за 7 километров в районный исполнительный комитет.

Там он каждый раз слышит один и тот же бездушный ответ:

«Подожди, потерпи, дедушка, на-днях разберем».

БОДРОВ.

Презренные реставраторы капитализма

(ОКОНЧАНИЕ)

Каменев подошли с меньшевистской меркой, выступили против ленинского плана вооруженного восстания, а в дни великого Октября изменили делу партии, выдали врагу секретное решение партии о вооруженном восстании. Ленин писал об их поступках, как о «безмерной подлости, настоящем изменничестве» *). В период Брестского мира Зиновьев и Каменев формально голосовали за Ленина, а по существу занимали капитулянтские позиции, доказывая, что Брестский мир является губительным для революции.

Троцкисты отрицали возможность построения социализма в нашей стране, отрицали социалистический характер Октябрьской революции. Товарищ Сталин вместе с Лениным всегда защищал ленинское учение о построении социализма в одной стране. На VI с'езде партии товарищ Сталин говорил: «Не исключена возможность, что именно Россия явится страной, пролагающей путь к социализму... Надо отбросить отжившее представление о том, что только Европа может указать нам путь. Существует марксизм догматический и марксизм творческий. Я стою на почве последнего» **).

В 1925 г. вырисовывалось окончание восстановительного периода. Партия, великий вождь народов товарищ Сталин поставили **историческую задачу индустриализации нашей страны,** задачу создания крупной социалистической промышленности, ибо, как указывал Ленин, «только тогда, когда страна будет электрифицирована, когда под промышленность, сельское хозяйство и транспорт будет подведена техническая база современной крупной промышленности, только тогда мы победим окончательно»***). Значение задач, которые надо было решать в этот период, было огромно. Сопоставляя этот период с годом великой Октябрьской социалистической революции, товарищ Сталин указывает: «Тогда, в 1917 году, речь шла о том, чтобы сделать переход от власти буржуазии к власти пролетариата. Теперь, в 1925 году, речь идет о том, чтобы сделать переход от нынешней экономики, которую нельзя назвать в целом социалистической, к экономике социалистической, к той экономике, которая должна послужить материальной основой социалистического общества» *).

Изменники партии Зиновьев и Каменев перед XIV с'ездом партии выступили с ярыми нападками на ленинско-сталинскую политику построения социализма. На самом с'езде они позволили себе наглую вылазку, выставив на с'езде своего фракционного содокладчика. Троцкисты и зиновьевцы с пеной у рта «доказывали», что интересы трудящегося крестьянства и интересы пролетариата враждебны, что крестьянство невозможно вовлечь в русло социалистического строительства. Они требовали превратить крестьянство в об'ект эксплоатации для промышленности. Совершенно ясно, что эта политика подлых холопов капитализма неизбежно привела бы к разрыву союза между рабочим классом и крестьянством, к подрыву диктатуры пролетариата, так как высший принцип диктатуры пролетариата—«это поддержание союза пролетариата с крестьянством, чтобы он мог удержать руководящую роль и государственную власть» **).

Отрицая возможность построения социализма в нашей стране, троцкисты предлагали, чтобы наша страна осталась аграрной, вывозящей сельскохозяйственные продукты. **Они добивались превращения нашей страны в придаток капиталистического хозяйства.** «Мировому рынку, — каркал Троцкий,—мы подчинены, от мирового рынка мы отказаться не можем». Это была политика на «даусизацию нашей страны», как это «сформулировал» Сокольников на XIV с'езде партии.

«Политика» троцкистов неминуемо вела к поражению рабочего класса, к разорению крестьянства, к превращению нашей страны в колонию империализма, к восстановлению капиталистических порядков в нашей стране. Недаром в 1925 г. на одном из совещаний, где обсуждались капитулянтские писания Зиновьева, верный солдат пролетарской революции Феликс Дзержинский бросил по адресу Зиновьева и Каменева клеймящие слова: **«Вы кронштадцы, вы изменники».**

В 1927 г. троцкисты выдвинули подлейший «тезис Клемансо», представляющий собой открытый призыв к государственной измене, призыв к пораженчеству. Если классовый враг окажется в 80 верстах от Кремля, то он, «этот опереточный Клемансо, постарается, оказывается, сначала свергнуть нынешнее большинство именно потому, что враг стоит в 80 верстах от Кремля, а потом взяться за оборону» *).

В свете сегодняшнего дня особенно ярка характеристика, данная троцкистам товарищем Сталиным в конце 1931 г., в письме в редакцию журнала «Пролетарская революция»: «На самом деле троцкизм есть передовой отряд контрреволюционной буржуазии, ведущей борьбу против коммунизма, против советской власти, против строительства социализма в СССР.

Кто дал контрреволюционной буржуазии духовное оружие против большевизма в виде тезиса о невозможности построения социализма в нашей стране, в виде тезиса о неизбежности перерождения большевиков и т. п.? Это оружие дал ей троцкизм. Нельзя считать случайностью тот факт, что все антисоветские грушировки в СССР в своих попытках обосновать неизбежность борьбы с советской властью ссылались на известный тезис троцкизма о невозможности построения социализма в нашей стране, о неизбежности перерождения советской власти, о вероятности возврата к капитализму.

Кто дал контрреволюционной буржуазии в СССР тактическое оружие в виде попыток открытых выступлений против советской власти? Это оружие дали ей троцкисты, пытавшиеся устроить антисоветские демонстрации в Москве и Ленинграде 7 ноября 1927 года. Это факт, что антисоветские выступления троцкистов подняли дух у буржуазии и развязали вредительскую работу буржуазных специалистов.

Кто дал контрреволюционной буржуазии организационное оружие в виде попыток устройства подпольных антисоветских организаций? Это оружие дали ей троцкисты, организовавшие свою собственную антибольшевистскую нелегальную группу. Это факт, что подпольная антисоветская работа троцкистов облегчила организационное оформление антисоветских группировок в СССР.

Троцкизм есть передовой отряд контрреволюционной буржуазии» *).

Весь подлый путь троцкистских изменников — путь **реставраторов капитализма.** Они собирали все отбросы общества — белогвардейцев, шпионов, диверсантов и в союзе с ними вели свою подрывную работу. Всей своей предательской борьбой с партией они были подготовлены к совершению самых гнусных, самых мерзких злодеяний.

Фашисты всячески пытаются сохранить капиталистическую систему, организуют террористическую расправу с рабочим классом, с его руководителями. Троцкистские выродки хотели восстановить капиталистическую систему в нашей стране, где трудящиеся массы под руководством партии большевиков, под руководством Сталина уничтожили капитализм и построили социализм. Троцкистские мерзавцы с помощью фашистов пытались путем террора лишить советский народ его любимых вождей и руководителей **Сталина, Молотова, Кагановича, Ворошилова, Орджоникидзе, Жданова, Косиора, Постышева,** у которых нет другой жизни, кроме жизни для борьбы за всеобщее благосостояние народа.

Фашизм — это война, фашисты — поджигатели империалистической войны, они деятельно готовят контрреволюционное нападение на ненавистное им социалистическое отечество трудящихся всего мира — СССР. Троцкистские негодяи пытались вызвать войну против СССР, добиться поражения нашей страны, так как в этом они видели путь для реставрации капитализма в стране Советов. Они скатились к **терроризму, вредительству, шпионажу и диверсиям** в пользу иностранной буржуазии и ее фашистских сил. Поражение страны социализма в войне означало бы превращение нашей родины в колонию империализма, отдачу ее под иго наиболее реакционных, наиболее шовинистических, наиболее империалистических элементов финансового капитала.

Если предательство троцкистов было с особой силой вскрыто процессом, то развернувшееся расследование преступлений троцкистско-зиновьевской своры дало возможность окончательно разоблачить, до чего докатились троцкисты и их зиновьевские подручные. Раньше буржуазия создавала свои шайки, которые занимались вредительством в промышленности, в сельском хозяйстве, подрывали благосостояние трудящихся. **Контрреволюционные троцкисты, как в этом признались они сами, схваченные с поличным, выполняли ту же роль вредителей, предавая дело социализма, дело рабочих и крестьян.** В лице троцкистских выродков фашизм нашел своих верных оруженосцев, пособников в самых подлых, в самых грязных своих делах. Более подлых и бесчестных врагов, чем троцкисты с их предательской маской двурушников, мы еще не имели. Неудивительно поэтому, что фашистская пресса всех стран подняла такой вой в защиту троцкистских агентов Гестапо. В одном злопыхательском хоре с фашизмом выступили и вожди II интернационала, верные агенты буржуазии, имеющие большой стаж обмана рабочего класса и защиты капитализма от пролетарской революции.

Выше и выше поднимать большевистскую бдительность, неутомимо вскрывать и разоблачать оставшееся не выявленным троцкистское контрреволюционное отребье — вот закон для каждого партийного и непартийного большевика, для каждого трудящегося советской страны. «Революционная бдительность является тем самым качеством, которое особенно необходимо теперь большевикам» *). Чем выше будет наша бдительность, тем скорее будут окончательно уничтожены все остатки подлых врагов, тем чувствительнее будет удар по хозяевам и покровителям троцкистско-зиновьевской своры — фашистам.

Никому не удастся обратить советский народ в капиталистическое рабство. Беспредельна любовь всех трудящихся советской страны к своему великому вождю товарищу Сталину, под руководством которого у нас навеки уничтожено капиталистическое рабство, построен социализм, непрерывно повышается материальное благосостояние и культурный уровень всего народа. Гордясь своими гигантскими успехами, уверенные в окончательной победе, трудящиеся нашей страны еще теснее сплачиваются вокруг дела строительства социализма, вокруг нашей партии и ее вождя товарища Сталина. Гнусная банда троцкистских террористов, вредителей, диверсантов и шпионов — агентов фашистской контрреволюции — будет стерта с лица земли до конца.

*) Ленин. Соч., том XXI, стр. 355.
**) Протоколы VI с'езда, стр. 233—234.
***) Ленин. Соч., том XXVI, стр. 47.

*) И. Сталин. Об Октябрьской революции. Сборник статей и речей. Партиздат, 1932 г., стр. 106.
**) Ленин. Соч., т. XXVI, стр. 460.

*) И. Сталин. Об оппозиции. Статьи и речи. Госиздат, 1928 г., стр. 676.

*) И. Сталин. «Вопросы ленинизма», изд. X, стр. 475—476.

*) И. Сталин. «Вопросы ленинизма», изд. X, стр. 510.

Накануне XIX годовщины Октябрьской революции

Памятник Ленину

В Рыльском районе проходит оживленная работа по подготовке к XIX годовщине Октябрьской революции. Все учреждения и предприятия украшают плакатами и лозунгами свои помещения, оборудуют красные уголки, выпускают специальные номера стенных газет.

В городе Рыльске к 7 ноября будет закончена установка памятника В. И. Ленину.

В городском саду устанавливается памятник великому пролетарскому писателю Алексею Максимовичу Горькому.

СУББОТИН.

Колхозники будут слушать московские передачи

К празднованию XIX годовщины Октября колхоз имени Кирова, Ленинского района, устанавливает в своем клубе радиоприемник. Такой же радиоприемник, полученный в премию на сельскохозяйственной выставке, будет установлен в колхозе «Бедняк».

Заканчивается строительство дома на 40 человек на Дьяконовском сушильном заводе, стоимостью в 60 тысяч рублей.

Н. ФИЛАТОВ.

Приглашают в гости

Домохозяйки Рыльска пригласили к себе на октябрьский праздник 25 воспитанников детдомов. Председатель жакта № 7, пятидесятилетняя М. М. Скрипченко говорит:

— Воспитанники детских домов—наши дети, они растут в самое счастливое время—в сталинскую эпоху. Но они не имеют родных. Пусть в наших семьях они почувствуют себя, как у родителей. Я с радостью приглашаю к себе в гости пять ребят. Накуплю им конфет, пряников, всяких сластей.

Домохозяйка С. И. Пешкова пригласила к себе четырех ребят, Гламаздина—трех.

ТОВАРООБОРОТ УВЕЛИЧИЛСЯ

Предпраздничная торговля в Курске отмечается значительным увеличением товарооборота. Если до последнего времени ежедневный оборот городских торгующих организаций составлял 450 тысяч рублей, то теперь он выражается в 600 тысячах рублей.

Отдельные магазины за последние дни увеличили свой товарооборот почти вдвое. Так, например, магазин «Бакалея» № 1 вместо 15—16 тысяч рублей ежедневно выручает 25—30 тыс. Универмаг промторга № 2 довел свой товарооборот с 15 до 20 тысяч рублей в день.

Наблюдается большой спрос на кондитерские изделия, колбасу, рыбные товары, трикотаж, детские игрушки и фрукты.

Магазины военторга завезли на 75 тысяч рублей трикотажа и на 40 тысяч рублей мужских и дамских головных уборов.

В большом ходу детские игрушки. Магазин № 66 госкультторга ежедневно торгует на 4—5 тысяч рублей больше против обычных дней.

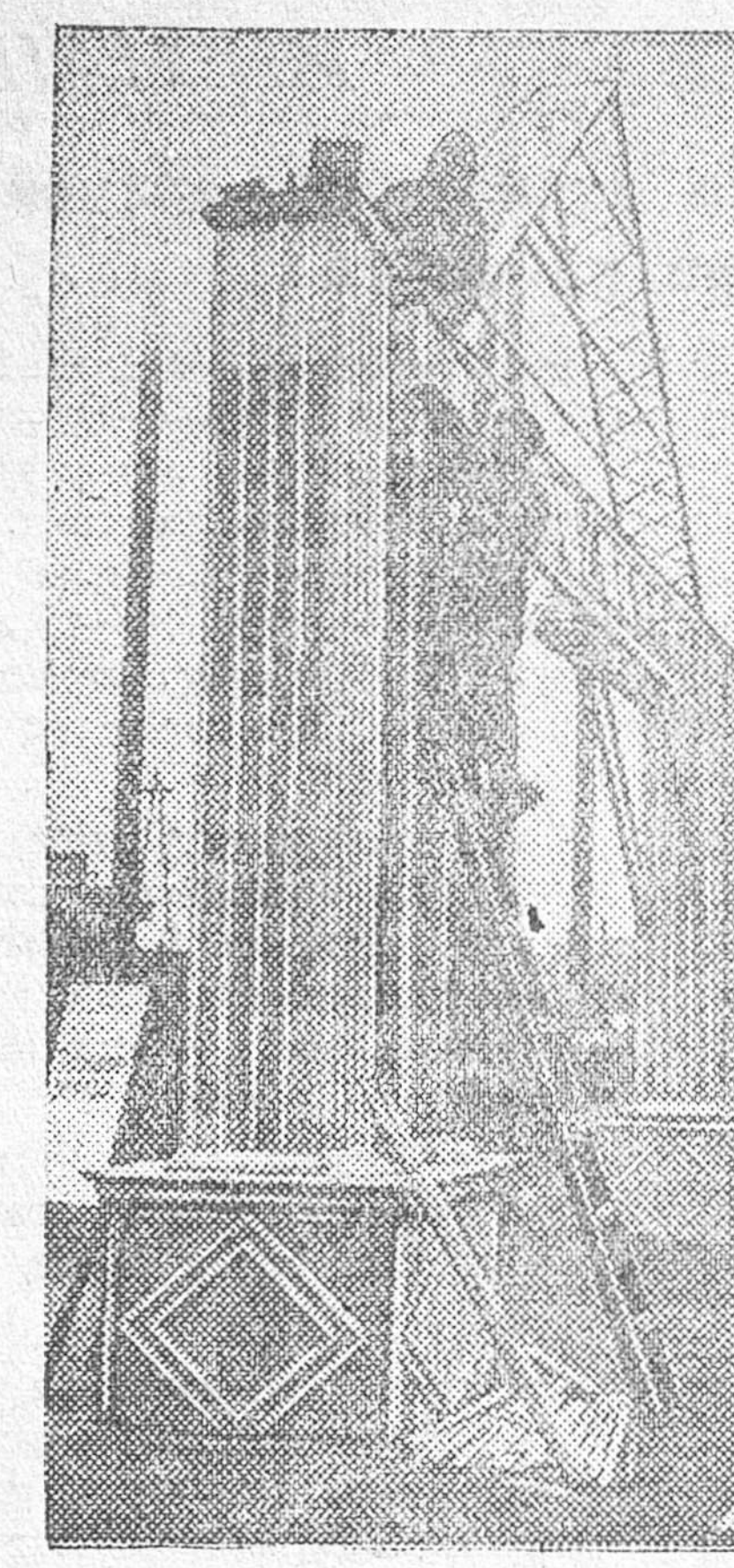

В Кировском районе широко развернулась подготовка к октябрьским торжествам.

На снимке: строительство арки по Интернациональной улице. Арка будет украшена лозунгами и портретами.

Фото ШЕХОВЦОВА.

Накануне областной коноплеводческой выставки

В конце декабря в Курске в саду имени 1 Мая откроется областная коноплеводческая выставка.

Областной выставочный комитет утвердил тематический план выставки и проект ее художественного оформления.

Основными павильонами на выставке будут: павильон высоких урожаев и павильон механизации и первичной обработки конопли. В первом будет показана организация социалистического коноплеводства, агротехника высоких урожаев, успехи передовых колхозов области. Здесь можно будет познакомиться с зажиточностью и культурой коноплеводческих колхозов и районов.

Второй павильон покажет механизацию коноплеводческого хозяйства, процессы первичной переработки конопли. Посетители выставки увидят образцовую колхозную пенькосушилку в работе, весь процесс сушки тресты. Так же в действии будет показан образцовый колхозный мяльно-трепальный пункт.

Интересны будут и другие отделы выставки. Колхозная хата-лаборатория, где можно будет увидеть, как делается анализ почв, семян и т. д. Здесь же, в лаборатории, организуется уголок занимательной агрономии.

Выставочный комитет послал своих работников в районы для обсуждения плана с лучшими колхозниками-коноплеводами.

Е. КОПЫЛОВА.

ГДЕ ЖЕ ЗАБОТА О МАТЕРЯХ И ДЕТЯХ?

Гигантские успехи социалистического строительства нашей великой родины нашли свое блестящее отражение в декрете правительства «О запрещении абортов, увеличении материальной помощи роженицам, установлении государственной помощи многосемейным, расширении сети родильных домов, детских яслей и детских садов, усилении уголовного наказания за неплатеж алиментов и о некоторых изменениях в законодательстве о разводах». Этот декрет правительство подкрепило огромным финансированием работ по развертыванию охраны материнства и младенчества. Курская область в этом году получила 5 миллионов рублей на строительство родильных домов, детских яслей и молочных кухонь. Надо построить к 15 декабря 7 новых родильных домов на 89 коек, 21 ясли на 1160 детей и 5 молочных кухонь.

Существующие темпы ставят под угрозу окончание строительства в срок. Из 33 об'ектов на 12 кончают кладку фундамента и приступают к кладке стен. На остальных стройках только роют котлованы или в лучшем случае кладут фундамент. Особенно отсталыми районами являются: Борисовский (2 процента готовности), Большеполянский, Верхнелюбажский и Ястребовский (по 3 процента готовности), а также города: Курск, Орел и Старый Оскол.

Образец пренебрежительного отношения к строительству детских учреждений показывает Курский горсовет. Строительство обеспечено финансированием (1 миллион по линии Коммунального банка), имеет материалы, специалистов, но ни здравотдел (тов. Гельфанд), ни горсовет ничего не делают для нормального развертывания строек и сваливают всю вину на Стройтрест, который тоже работает безобразно

Почивают на лаврах, ничего не делая, Орел (4 процента готовности) — зав. здравотделом тов. Петерсон и Старый Оскол (9 процентов готовности) — зав. здравотделом тов. Кадиш. Председатель Борисовского райисполкома совсем прекратил строительство родильного дома.

Облплан со своей стороны тоже не помогает стройкам, он необеспечил их строительными материалами.

Об'явленный Наркомздравом стахановский месячник не нашел никакого отражения в практике курского облздрава. На 20 октября общая готовность новостроящихся детских учреждений составляет лишь 15 процентов, однако заведующий облздравом тов. Михеев не делает отсюда никаких практических выводов. По 15 об'ектам облздрав не заключил договоров с областным коммунальным банком, плохо обеспечивает стройки материалами. Созданный облздравом специальный стройсектор оторван от районов.

Необходим коренной перелом в работе, иначе строительство родильных домов, яслей и молочных кухонь в Курской области будет провалено.

Н. КАЗБЕРЮК,
представитель Наркомздрава РСФСР.

ТЕАТР

„Последняя жертва"

В «Последней жертве», как и в большинстве пьес Островского, деньги являются стержнем, вокруг которого завязываются все человеческие взаимоотношения. Драматург бытописал этот факт во всей его жестокости, с огромным реалистическим мастерством рисовал характеры близко знакомого ему чиновно-купеческого мира, не проникая глубоко в его классовую суть.

В советском театре образы Островского получают новое звучание. Даже те, кого драматург идеализировал, например, Васильков в «Бешеных деньгах», Прибытков из «Последней жертвы», возбуждают в наших зрителях жгучую ненависть.

Пьеса Островского, поставленная А. М. Сумбатовым в филиале областного театра, и показанная в Курске и Ракитном, открывала перед участниками спектакля широкие творческие возможности, и ряд актеров отлично их использовал. Удался артисту **Дарьялову** образ богатого купца Прибыткова, хорошо знающего цену деньгам и подчиняющего практическому расчету любое проявление своих чувств.

Артист **Васильев** хорошо играет Дульчина. Эгоистичность, глубокую внутреннюю опустошенность и цинизм молодого светского фата Васильев раскрывает в полной мере.

Но подлинная актерская удача в спектакле—это Дергачев в исполнении **Жданова**. В небольшой роли, подвергшейся вдобавок ряду режиссерских сокращений, артист сумел создать необычайно яркий, глубоко внутренне мотивированный, самый запоминающийся в спектакле образ. Его Дергачев перекликается с Расплюевым из «Свадьбы Кречинского» Сухово-Кобылина. Это—живая тень своего покровителя Дульчина, исполнитель всех его темных поручений, смешно пытающийся держаться в обществе с великосветским апломбом. В каждом его слове, в манерах носить вещи, в постоянной настороженности к страшному окружающему миру, прячущейся за напускным нахальством, легко увидеть забитого, глубоко несчастного и обездоленного маленького человека.

Женские роли исполнены слабее. У артистки **Кировой** для трудной роли Глафиры Фирсовны нехватило разнообразия приемов игры. Образ получился недостаточно колоритным. Артистка **Надеждина** изображает Ирину, охарактеризованную автором «девицей с запоздалой и слишком смелой наивностью», в плане шаржа, что идет вразрез с общей реалистической манерой исполнения спектакля.

Образ Юлии Павловны не совсем правильно понят артисткой **Полиновой**. Ей нехватает искренности, простоты. Артистка напрасно прибегает к средствам мелодрамы и пытается представить эту практичную, лукавую, молодую купеческую вдовушку страдающей героиней.

В целом же, несмотря на недостаточно ровное исполнение и ряд неудачно сделанных режиссурой сокращений текста пьесы, спектакль представляет большой шаг вперед по сравнению с первой работой театра—«Путь на восток».

АЛ. КУЛИКОВ.

Иным должен быть и дворник



Я прочитал в «Курской правде» статью «О забытых дворниках».

Верно там говорится, что у нас настоящая уборка производится только два раза в год: к 1 Мая и к Великой Октябрьской революции.

Но часто бывает в этом виноват не дворник, а жакт. Очень несложен и не дорог наш инвентарь—метла, лопата, совок, тачка, а некоторые жакты не находят средств, чтобы купить все это. Смешно, а вот бывает так.

Я обслуживаю 8 дворов в трех жактах. За время работы (работаю с 1929 года) не только выговора, даже замечания не получал.

Тут одно дело—в добросовестном отношении к своим обязанностям, а другое дело в жактах. Я не могу заявить ни одной претензии к своему жакту. Скажешь только: «Метлу надо новую». «Покупай,—говорят,—и представляй счет».

Одно плохо в моих дворах—немощеные они. Навоза, конечно, нет. А вот грязь весной и осенью бывает. Надо дворы замостить.

Меняется, иным становится Курск. Асфальтируется. Строятся новые дома. Иным должен стать и дворник. Хорошо бы было, если бы нам, дворникам, какой-нибудь доктор прочел лекцию о гигиене и санитарии. Тогда бы многие из нас осмысленней работали. Неплохо бы также отпечатать и дать каждому дворнику правила внутреннего распорядка.

Надвигается зима. К ней должны готовиться и дворники и жакты.

Дворник П. М. СОРОКИН.

Высокий доход

Культивируя огуречное семеноводство, колхоз «Красный», Рыльского района, получил в этом году большие доходы. На площади в 4 гектара выращено 13,35 центнера огуречных семян, со всхожестью в 98 процентов.

За весь урожай семян огурцов получено 13800 рублей.

Еще больший доход—25650 руб.—получил от семенников огурцов колхоз «РККА», того же района.

ПО ОБЛАСТИ

Обязательство выполнено

КРУПЕЦ. 1 сентября, пуская досрочно завод, коллектив козинского спиртозавода дал обязательство—выполнить годовую программу к 1 ноября.

25 октября завод полностью выполнил годовую программу. Коллектив единодушно принял решение—к концу года выкурить спирта сверх плана 50 процентов годового задания и дать полмиллиона руб. сверхплановых накоплений.

И. ПОТАПОВ.

179 бухгалтеров для МТС

Недавно орловский филиал Всесоюзного института повышения квалификации специалистов сельского хозяйства произвел выпуск 179 слушателей годичных бухгалтерских курсов. 149 товарищей, окончивших курсы, командированы на работу главными бухгалтерами и 30 заместителями главных бухгалтеров МТС в различные края и области Союза и в том числе 14 человек—в МТС Курской области.

Проведен также выпуск преподавателей для районных колхозных школ.

А. Ф. КРИВОШЕЙ.

Пособия многодетным

На-днях Никольский райисполком приступил к выплате государственного пособия многодетным матерям.

Первыми получили по 4000 р. каждая колхозницы Боброва — мать восьми детей, Куркина Мария — мать девяти детей и Бурцева Ольга, имеющая десять детей.

АНДРЕЕВ.

Происшествия

Пожар на фабрике. На-днях на орловской пакле-фабрике, в мяльном цехе, возник пожар. За короткое время огнем был охвачен весь цех. Погибли все машины мяльного цеха. Пожар удалось ликвидировать только спустя 5 часов. Причины пожара и убытки выясняются.

Пьяный шофер. 30 октября, в г. Курске легковая машина № 46—48 на углу улиц Лассаля и Ленина наскочила на ломовую подводу. Разбив повозку, шофер, несмотря на свистки постового милиционера, продолжал гнать машину и возле зимнего театра столкнулся с грузовой автомашиной. Только тогда, когда машина оказалась изрядно помятой, шофер прекратил свою лихую поездку. Выяснилось, что шофер Лагутин Н. Г., управлявший машиной, был пьян. Лагутин привлекается к ответственности.

Извещение

3 ноября 1936 г., в 7 час. вечера, в зале горсовета созывается совещание секретарей парткомов и парторгов Курской городской парторганизации по вопросу внутрипартийной работы.

Пропуска на совещание секретари парткомов и парторги должны получить в горкоме ВКП(б) у тов. **Савенкова** (ком. № 13) 3 ноября, с 9 час. утра.

ГОРКОМ ВКП(б).

Зам. ответ. редактора А. ЧЕРНОГЛАЗКИН.

СЕГОДНЯ В ЗРЕЛИЩНЫХ ПРЕДПРИЯТИЯХ:

КУРСКИЙ ОБЛДРАМТЕАТР — 2 ноября. М. Горький. **ДЕТИ СОЛНЦА**. Пьеса в 4 актах. Постановка гл. реж. засл. арт. респ. А. И. Канина. Начало в 8 часов вечера. Билеты продаются в кассе театра с 3-х часов дня. Дирекция

1-й ЗВУКОВОЙ кинотеатр. Дзержинского, 51. — С 26 октября и ежедневно звуковой художествен. фильм **Девушка спешит на свидание**. Начало сеансов: 6—15, 8—15, 10—15. Ежедневно детский сеанс. Начало в 4—15. Касса открыта с 12 часов дня.

Комсомольский звуковой кинотеатр, ул. Кирова, 3. — С 13 октября и ежедневно **ДЕТИ КАПИТАНА ГРАНТА**. Начало сеансов: 6—15, 8—15, 10—15. С 25 октября и ежедневно детский сеанс в 4—15 Дети капитана Гранта

Кинотеатр ТЕМП Дзержинского, 34, телефон—59. — 2—3—4—5 ноября **ОВОД**. Нач. сеансов: 7, 8—30, 10 ч. Ежедневно детский сеанс **ОТЧАЯННЫЙ БАТАЛИОН**. Начало сеанса в 5—30.

Курское областное управление по делам искусств (ул. Радищева, 4, телефон 11-65).
К сведению всех предприятий, организаций, клубов.
С целью планового и качественного обслуживания концертами инспектура концертно-эстрадной работы облуправления по делам искусств приступила к приему заявок
на художественное обслуживание
по проведению празднования
XIX годовщины Октябрьской революции.
Прием заявок ежедневно с 10 до 4 час. дня. По требованию организаций высылается уполномоченный для заключения договора.
Инспектура к/э работы управления по делам искусств.
13—8 642

ПОСЫЛТОРГ (Наркомвнуторг РСФСР. Московская контора Государственной посылочной торговли)
ВЫСЫЛАЕТ ВСЕМ ГРАЖДАНАМ ПОЧТОВЫМИ ПОСЫЛКАМИ
КАНЦЕЛЯРСКИЕ И ЧЕРТЕЖНЫЕ ПРИНАДЛЕЖНОСТИ:
Чернильные мраморные приборы с мраморн. прессом от 50 р. до 82 р. 50 к., 6-ти предметные—160 р.—213 р.
Портфели кожаные черные и цветные, мужские и дамские 24 р. 50 к.—41 р. 30 к. Самопишущие вечные ручки ф-ки „Сакко и Ванцетти" 17 р., „Моспластмасс" 26 р. 60 к.
Чернила для вечн. пера, флакон 1 р.
Готовальни ученич. из 7 предметов 10 р., из 19 предметов 15 рубл., для чертежников из 12 предметов 28 р. 80 к., технич. Ленингр. ф-ки „Союз" № 3—53 р., № 5—85 рублей.
Ленты д/пишущих машин в/кач. за шт. 13 м/м черн. 3 р. 25 к., фиолетов.—3 р. 45 к., 16 м/м чер. 4 р. 00 к., фиолет—4 р. 20 к., 25 м/м чер.—4 р. 20 к., 35 м/м чер.—5 р. 35 к.
На складе имеется большой выбор других канцелярских товаров. ТРЕБУЙТЕ подробный прейскурант товаров
КРОМЕ ТОГО ИМЕЮТСЯ НА СКЛАДЕ:
СТАНДАРТНЫЕ ПОСЫЛКИ КАНЦТОВАРОВ:
№ 601—стоим. 100 руб.
В посылки входят:
Бумага писчая, копировальная, папиросная, бюварная, блокноты, служ. записки, книги черновые, скоросшиватели, карандаши разные, перья, ручки, конверты, папки д/бумаг, сухие чернила, сухой клей, счеты конторские.
Примечание: По желанию заказчика можно выслать такой же набор без счет конторских, стоим. посылки 80 рубл.
№ 605—стоимость 250 рублей.
В посылки входят все предметы из посылки № 601 и кроме того портфель, мраморн. чернильн. перочин. нож, ордера, книги разносные, записные, алфавитные, резинки, скрепки, штемпельн. подушка, тушь и краски, ваколка, автомат. ручка, линейка и пресс-бювар.
ВНИМАНИЮ ЧЕРТЕЖНИКОВ И ПРОЕКТНЫХ ОРГАНИЗАЦИЙ:
СТАНДАРТНАЯ ПОСЫЛКА № 607—стоим. 100 р.
В посылку входят: калька бумажная, миллиметровка, готовальня техническая ф-ки „Союз", логарифм. и масштабн. линейка, чертежи, карандаши всех №№, тушь всех цветов, перья, трансформатор, угольник, лекало, краски акварельные, кисточки, резинки.
Имеется большой выбор музыкальных инструментов, все для фото, спорта, охоты, рыбной ловли, все для бритья, стрижки и гримирования, галантерейно-трикотажн. и металло-хоз. товары.
В указанные цены входят все расходы по таре, упаковке и почтовой пересылке.
Заказы выполняются по получении всей стоимости товара.
Деньги переводите почтовым переводом.
Заказы пишите на обороте отрезного талона почтового перевода. Если заказ на переводе не умещается—отдельный заказ пришейте или подклейте к почтовому переводу.
Ваш адрес пишите подробно и разборчиво с указанием почтового отделения, области, края, района, села, наименования организации, фамилию, имя и отчество заказчика полностью.
ЗАКАЗ И ДЕНЬГИ ШЛИТЕ ПО АДРЕСУ:
Москва, ул. Кирова, 47/ку. Посылторгу.
668 Наш р/счет № 460019 в Госбанке - управление центральных учреждений.

Курскому облпромкоопснабу
ТРЕБУЕТСЯ
на постоянную работу
ОПЫТНЫЙ РУКОВОДИТЕЛЬ
самостоятельной группой по заготовке и обработке утиля.
Оплата по соглашению. С предложением обращаться: ул. К. Либкнехта, 4.
2—1 756

Продолжается ПРИЕМ на курсы художественной вышивки. За справками обращаться по адресу: г. Курск, ул. М. Горького, 27. (Здание картинной галлереи).
755 Дирекция курсов.

Картотетчик опытный ТРЕБУЕТСЯ облконторе „ВЭМСТа". Володарского, 81.
2—1 750

В связи с предстоящим обменом ранее выпущенных внутренних государственных займов по городу Курску **горсберкасса № 64**, (ул. Дзержинского № 8), **проводит инструктивные совещания - семинары** с ответственными бухгалтерами и кассирами обменных пунктов учреждений, предприятий г. Курска, воинских частей, железнодорожного узла Дзержинской жел. дор.
С ответственными бухгалтерами и кассирами учреждений, предприятий обменных пунктов Кировского райсовета и железнодорожного узла—**3 и 4 ноября**, в 7 ч. вечера. Ленинского райсовета—**5 и 9 ноября**, в 7 час. вечера и Дзержинского района—**10 и 11 ноября**, в 7 часов вечера.
Ввиду обязательного прохождения инструктажа-семинара всем выделенным бухгалтерам и кассирам обменных пунктов явка строго обязательна в указанные выше числа и часы.
763 **Горсберкасса № 64.**

В связи с предстоящим 15 ноября 1936 года по городу Курску обменом ранее выпущенных внутренних государственных займов на заем второй пятилетки (выпуска 4-го года) горкомсод Курского горсовета **созывает совещание низовых комиссий содействия госкредиту и сберделу**
по Дзержинскому району—2 ноября, в 7 ч. вечера, в здании горсберкассы № 64, Дзержинского, 8;
по Ленинскому району—3 ноября, в 7 ч. вечера, в здании горсберкассы № 64, Дзержинского, 8;
по Кировскому райсовету и железнодорожному узлу Дзержинской ж. д.—4 ноября, в 7 ч. вечера, в здании Кировского райсовета.
Явка председателей и членов низовых комиссий содействия строго обязательна.
Горкомсод.
2—2 762

Оргбюро ВЦСПС по Курской области, горздрав, оргбюро ЦК Союза медсантруд
3 ноября 1936 года в 6 часов вечера
СОЗЫВАЮТ ОБЩЕГОРОДСКОЕ СОБРАНИЕ ВРАЧЕЙ, ФЗМК
предприятий и учреждений, страхделегатов.
ПОВЕСТКА ДНЯ:
Об улучшении лечебного дела и о мероприятиях по борьбе с заболеваемостью.
Доклад зав. горздравотделом тов. Гельфанд.
Содоклад зав отделом соцстраха тов. Медведева.
Собрание состоится в Доме союзов. ул. Ленина, 69, вход по пригласительным билетам.
2—2 761

№№ ТЕЛЕФОНОВ РЕДАКЦИИ «КУРСКАЯ ПРАВДА»: зам. ответ. редактора—65, секретариат—5-39, зав. отдел. рабселькоров и писем—1-61, отдел рабселькоров и писем—2-15, отдел областной и городской информации—5-64, культурный отдел—5-64 (два звонка), пром.-транспортный отдел — 11-54, советско-торговый отдел—11-54 (два звонка), отдел международной информации и отдел обзоров печати — 2-91, партийный отдел — 5-09, сельхозотдел—4-25, книгоиздательство—8-82, пом. ответ. редактора по издательству — 3-63, выпускающий—6-04. Адрес редакции: улица Ленина, 77.

Уполн. обллита Ф. 21511. Курск, гостипография им. К. Маркса, Золотая, 15, тел. № 2-09. Тираж 70.000

Пролетарии всех стран, соединяйтесь!

КУРСКАЯ ПРАВДА

Орган Курского Обкома ВКП(б), Облисполкома, Облпрофсовета и Горкома В П(б)

Вторник, 3 ноября 19[illegible] г. № 252 (47[illegible]) Год изд. 19-й

Да здравствует братский союз народов Союза ССР!

Да здравствует Всесоюзная Коммунистическая Партия большевиков—вождь и организатор победоносного строительства социализма!

(Из лозунгов ЦК ВКП(б) к XIX годовщине Великой пролетарской революции в СССР)

План перевозок—незыблемый закон железнодорожников

Вместе со всей страной железнодорожники, под руководством своего любимого наркома товарища Кагановича, готовят достойную встречу XIX годовщине Великой пролетарской революции и VIII Всесоюзному С'езду Советов. Лучшие стахановцы транспорта одолевают все новые и новые высоты техники эксплоатации железных дорог. Погрузка и выгрузка неизменно растут.

Но нельзя успокаиваться на достигнутом. Перед транспортом сейчас стоят новые, более сложные задачи. Начались осенне-зимние перевозки, выполнение и перевыполнение плана которых — первейший показатель большевистской подготовки к С'езду Советов.

Тем более надобно еще раз напомнить об этом железнодорожникам нашей области, что они стали работать значительно хуже, чем 2—3 месяца назад, систематически не выполняют плана осенне-зимних перевозок, срывают график погрузки и выгрузки. На станциях и пристанционных пунктах железных дорог имени Дзержинского, Московско-Донбасской, Южной и Московско-Киевской скопилось огромное количество грузов, требующих срочной отправки: хлеб, сахар, свекла. Один только Курский сахаротрест недополучил в октябре 5931 вагон для переброски свеклы на заводы.

Особенно плохо работают курское и орловское эксплоатационные отделения дороги имени Дзержинского и валуйское и касторенское отделения Московско-Донбасской дороги. Октябрьский план погрузки курское отделение, например, выполнило лишь на 49 процентов. На станции Блохино стоят без движения 311 вагонов с сахаром, на станции Лукашевка—122 вагона свеклы, на станции Удобрительная — 397 вагонов фосфоритной муки для социалистических полей. Отделение не выполняет ни одного измерителя. Коммерческая скорость продвижения грузов не превышает 25—26 километров вместо 30 по плану. Простои вагонов под операциями почти вдвое превышает норму. В октябре только 30 процентов поездов проследовали по расписанию.

Начальник курского отделения тов. Платонов ссылается на отсутствие вагонов, на плохую работу соседних отделений. Но чего стоят все эти «оправдания», когда в отделении, вопреки приказам наркома, производится внеплановая погрузка вагонов? На станции Курск в октябре было погружено 153 вагона неплановых грузов по запискам и телефонным звонкам заместителя начальника отделения тов. Никитина.

На станциях валуйского отделения стоят в тупиках сотни вагонов свеклы. До 22 октября совсем не подавалось вагонов под погрузку. Начальник отделения тов. Еременко на жалобы клиентов заявляет, что вагонов нет и он ничего не может сделать, что виноваты соседние отделения.

Никаких уважительных причин задержки продвижения важнейших грузов нет и не было. Все дело в том, что разгильдяи и саботажники срывают работу лучших людей транспорта, а благодушные командиры не замечают этого. Подача порожняка из-за нечеткого диспетчерского командования нетерпимо задерживается. Буквально на каждом шагу составы с порожняком ожидает препятствие. В белгородском, валуйском и касторенском отделениях вагоны, а нередко и целые составы простаивают сутками. В касторенском отделении по вине диспетчеров поезд простоял 7 суток. Тракторы МТС ожидали горючее, а диспетчер касторенского отделения Лупкевич загнал цистерны с горючим в тупик. Такие факты неединичны.

Ухудшение руководства стахановским движением, ослабление партийно-массовой работы приводит к грубейшим нарушениям государственной дисциплины и правил технической эксплоатации. Не случайно за последнее время во всех отделениях увеличилось количество аварий. В курском отделении, например, за последний месяц было 120 происшествий.

Отдельные командиры вместо того, чтобы возглавить стахановское движение, сами плетутся в хвосте. Типичными обозниками являются руководители орловского и курского депо Фомиченко и Демин. По вине начальника курского депо Демина развалена колонна машинистов-пятнадцатитысячников. Ретивый начальник в административном пылу начал сыпать выговоры направо и налево, в том числе и лучшим стахановцам-машинистам Старосельцеву и Кучерявых. То же самое наблюдалось и в орловском депо. На станции Курск при непонятном «нейтралитете» руководителей отделения травили лучшего стахановца, составителя тов. Курдаша и в то же время молчаливо потворствовали злостным аварийщикам.

На транспорте есть еще саботажники, разгильдяи. Они пытаются дезорганизовать работу железнодорожного конвейера. А у отдельных горе-руководителей притупилась бдительность и появилось благодушие, ослабла борьба за безусловное выполнение плана перевозок—незыблемого закона железнодорожников.

Бдительность и еще раз бдительность! Обязанность командиров, партийных и профсоюзных организаций транспорта—всегда держать армию железнодорожников в состоянии боевой готовности к выполнению любого, самого труднейшего задания партии, воспитывать в людях чувство величайшей ответственности за порученное им дело.

Непримиримая борьба с авариями, разгильдяями, четкая работа каждого железнодорожника, большевистское руководство стахановским движением—вот что обеспечит успешное выполнение плана осенне-зимних перевозок.

Положение на фронтах Испании

БИЛЬБАО, 2. **(Спецкор. ТАСС).** На улицах Овиедо бои вчера продолжались. Особенно ожесточенный характер принял бой за обладание кварталом Кампоманес, куда противник стянул свежие силы с других участков фронта. На западном участке астурийского фронта продолжается ружейная и пулеметная перестрелка. Мятежники потеряли на этом участке несколько десятков человек убитыми и ранеными.

В районе Леона правительственные войска внезапным ударом атаковали мятежников, захватив небольшой город Пуэрто Вентана. Захвачено также около 100 пленных, 7 пулеметов, винтовки и обоз.

На бискайском фронте продолжается ружейная перестрелка.

МАДРИД, 2. В официальной сводке о положении на фронтах за первое ноября говорится, что на северо-западном фронте правительственная артиллерия усиленно бомбардировала позиции мятежников в Овиедо.

На арагонском фронте мятежники весь день обстреливали позиции правительственных войск в районах Тардиенты и Сиерры де Алькубьерро. В последнем районе правительственная артиллерия сбила самолет мятежников.

На центральном фронте в горных районах—затишье. Атака мятежников в районе Брунете (к западу от Мадрида) отбита правительственными войсками. В районе реки Тахо правительственные войска продвинулись вперед и заняли позиции, господствующие над пунктом Парла (к югу от Мадрида). Атаки колонны мятежников в Сендехас де ла Торре и Вильясека де Энарес отбиты. В результате контр-атаки правительственные войска заняли Латоба и нанесли противнику большой урон. Авиация мятежников бомбардировала Алькала де Энарес (к северо-востоку от Мадрида).

Отряды басков заняли Мандрагон (к юго-востоку от Бильбао).

Правительственные войска продолжают успешные операции вокруг Уэски. Агентство Рейтер сообщает, что правительственная кавалерия заняла ряд пунктов в районе Селадас (провинция Теруэль) и находится теперь на расстоянии около двух километров от Теруэля.

«Таймс» передает, что правительственные войска укрепили занятые ими позиции между Ильескасом и Аранхуэсом. Однако мятежники предприняли наступление между Ильескасом и Навалькарнеро. Между Аранхуэсом и Толедо правительственные войска отбили атаки мятежников. Мятежники прилагают все усилия, чтобы захватить железнодорожные узлы в Альгодоре и Кастильехо (к северо-востоку от Толедо), однако встречают решительное сопротивление со стороны республиканских частей.

Газеты «Дейли экспресс» и «Ньюс кроникл» подчеркивают, что налеты самолетов мятежников на Мадрид и Хетафе вызвали громадное возмущение среди населения столицы. Мадрид ответил на бомбардировку потоком добровольцев на фронт. Вчера в республиканскую армию вступили 4000 добровольцев.

РАЗБОЙНИЧЬИ НАЛЕТЫ НА МАДРИД НЕ ПРЕКРАЩАЮТСЯ

МАДРИД, 1. После бомбардировки 30 октября фашистская авиация не оставляет Мадрид в покое. Пронзительный вой сирен, предупреждающий о приближении воздушной опасности, неоднократно повторялся сегодня, например, фашистские самолеты появляются над Мадридом уже второй раз.

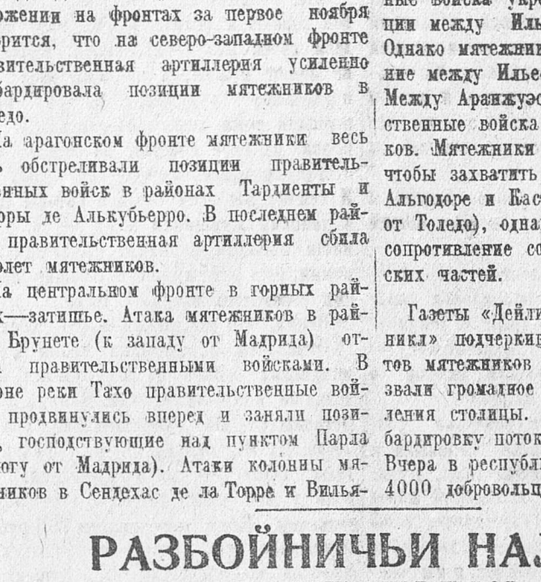

Первоначальные сведения о жертвах воздушной бомбардировки Мадрида 30 октября были преуменьшены. Как теперь выясняется, во время этой бомбардировки было убито около 170 человек, в том числе несколько десятков женщин и детей. На одной только улице Луна было убито около 30 человек. Большинство из них было разорвано на куски. Госпитали переполнены тяжело ранеными.



30 октября в Нальчике началось торжественное празднование 15-летия орденоносной Кабардино-Балкарии.

На снимке: секретарь Обкома ВКП(б) орденоносной Кабардино-Балкарии тов. Бетал Калмыков приветствует демонстрантов. Слева — командующий войсками Северо-Кавказского военного округа командарм 2 ранга т. Каширин.

Мощное движение солидарности с испанским народом

Во всем мире все шире развертывается движение братской солидарности с героическим народом Испании, ведущим борьбу против озверевшего фашизма.

В Чехословакии организован комитет помощи демократической Испании в составе представителей чехословацкой интеллигенции. 1 ноября в Праге состоялся многотысячный митинг, проходивший под лозунгом: «Чехословацкая интеллигенция—на помощь испанскому народу». По окончании митинга состоялся концерт, посвященный испанскому творчеству. Прибывший на митинг испанский поверенный в делах в Чехословакии Асуа был встречен бурной овацией.

Все шире развертывается движение солидарности с испанским народом в Швеции. Шведские профсоюзы уже послали в Испанию 145000 крон. Повсюду создаются комитеты помощи испанскому народу. Вчера в Стокгольме произведен сбор средств. 700 шведских антифашистов обошли половину квартир в городе. Собрано 10000 крон и 1000 пакетов с одеждой. 7 и 8 ноября антифашисты обойдут квартиры второй половины города. Стокгольмский комитет помощи испанскому народу собрал всего 2500 пакетов с одеждой для трудящихся Испании.

Бюро международной федерации Лиги защиты прав человека обратилось к испанской лиге с выражением симпатии и солидарности. По предложению испанской лиги федерация обратилась к Лиге наций и к лондонскому комитету с просьбой расследовать факты, свидетельствующие о том, что иностранные державы злоупотребляют правом убежища в пользу фашистских мятежников. Федерация призывает все свои организации действовать совместно, чтобы добиться снятия блокады с республиканской Испании.

В последний час

Соглашение французских и германских фашистов

ПАРИЖ, 2. Как передает «Юманите», издающаяся в Париже немецкая антифашистская газета «Дейче фольксцейтунг» сообщила, что 10 октября в Мюнхене состоялось собрание, на котором присутствовали Рудольф Гесс—заместитель Гитлера по руководству германской фашистской партией, Гиммлер—начальник об'единенной германской полиции, «доктор» Эрт—видный германский фашист, один представитель Риббентропа, бывший испанский консул Даниэль Катель и Марко, английский фашист Мосли и француз Пьер Ламарк—представитель лидера французских фашистов Де ля Рока. Согласно разоблачениям «Дейче фольксцейтунг», Гесс в связи с событиями в Испании призывал к активному сотрудничеству всех «национальных организаций» с целью добиться изменения политики Франции и устранения СССР с арены европейской политики.

«Юманите» требует, чтобы Де ля Рок дал ответ, какое соглашение было подписано в Мюнхене его представителем Пьером Ламарком. Газета подчеркивает, что антисоветская кампания французской фашистской печати, инспирируемая (вдохновляемая) Гитлером, подтверждает разоблачения «Дейче фольксцейтунг».

Пребывание советской делегации в Турции

АНКАРА, 2. Из Кайсери возвратилась делегация Осоавиахима СССР. Делегация посетила текстильный комбинат в Кайсери и другие предприятия. В Кайсери делегацию встретили командир корпуса, представители местных властей, представители местного авиационного общества, был выставлен почетный караул. Рабочие предприятий и население встречали делегацию аплодисментами.

Вчера в Анкаре председатель турецкого авиационного общества Фуад Булджа дал завтрак в честь тов. Эйдемана. После этого глава делегации тов. Эйдеман направился на торжественное открытие великого национального собрания Турции.

Новый налет на Мадрид

ЛОНДОН, 2. Как сообщают, сегодня самолеты мятежников вновь совершили налет на Мадрид и сбросили пять бомб на один из рабочих кварталов. Одной бомбой убито трое детей, другой—ранено две женщины и трое мужчин. Остальные бомбы причинили большие разрушения без человеческих жертв.

Сегодня правительственные войска продолжали начатое вчера при поддержке авиации наступление на Навалькарнеро.

День нашей родины

Черновая рукопись поэмы „150 миллионов"

МОСКВА, 2. Государственный литературный музей приобрел в Чехословакии черновую рукопись поэмы «150 миллионов» В. В. Маяковского. Рукопись эта размером в 57 страниц была оставлена поэтом в Чехословакии во время его заграничной поездки в 1927 году.

9764 километра на велосипедах

Центральный Исполнительный Комитет Союза ССР постановил наградить орденом «Знак почета» участников команды колхозников Коларовского района, Днепропетровской области, Бойко Д. Н., Бойко С. Г., Носова И. Г., Попова Н. С., Чернева Ф. И., совершивших велосипедный пробег расстоянием в 9764 километра по маршруту Коларовка—Хабаровск.

Прокатчики Магнитки твердо держат свое слово

МАГНИТОГОРСК, 1. Прокатчики Магнитогорского завода, включившись в социалистическое соревнование металлургов, обязались выдавать в сутки 3150 тонн проката. Свое обязательство они выполняют. По предварительным итогам, за октябрь прокатано 97740 тонн металла. Это на 18,5 тысяч тонн больше, чем в сентябре.



Ленинградским заводом «Геологоразведка» освоен гравитационный вариометр типа «S-20». Прибор служит для разведок на нефть, уголь и др. полезных ископаемых. По сравнению со старыми приборами он повышает эффективность разведки в два раза.

На снимке: инженер Е. А. Пугина за проверкой вариометра.

Награждение народного артиста Союза ССР тов. Москвина И. М.

За выдающиеся заслуги в области театрального искусства в связи с 40-летием артистической деятельности, правительство наградило народного артиста Союза ССР **Москвина И. М.** орденом Трудового Красного Знамени.

Столица Казахстана

АЛМА-АТА, 2. В 1913 году на благоустройство города Верного было ассигновано 8300 рублей. На ремонт местной тюрьмы из этой суммы было израсходовано 1450 руб., на губернаторский дом—6850 руб.

После революции город Верный из мещанского, полувоенного городка превратился в Алма-Ату — крупнейший хозяйственный и культурно-политический центр Казахской республики.

До неузнаваемости изменился облик города. В 1913 г. в Верном насчитывалось 40 тыс. человек населения. Сейчас в Алма-Ате около 280 тысяч жителей. За годы революции здесь выросло 30 новых промышленных предприятий, открыто 12 высших учебных заведений, 14 техникумов, казахские, уйгурские и русские театры, 2 музея, филиал академии наук, 14 научно-исследовательских институтов. Только в течение последних двух лет построено в столице Казахстана 18 школ на 8520 учащихся, крупнейший в республике звуковой кино-театр, дом культуры, большая типография, дом наркоматов, хирургическая клиника. Сдано в эксплоатацию около 50 тысяч кв. метров жилой площади, 23 клм. линии водопровода, 17 клм. канализации. Впервые в Алма-Ате появились асфальтированная мостовая и тротуары. Начато строительство трамвая, открыто 3 прекрасных парка.

125 миллионов рублей израсходовано на строительство и благоустройство Алма-Аты за последние два года. В 1937 году в дальнейшее строительство столицы будет вложено еще 100 миллионов рублей.

Таковы итоги, с которыми приходит столица Казахстана к XIX годовщине Великой пролетарской революции.

Рабочие, работницы, крестьяне и трудящиеся всех стран! Расширяйте и укрепляйте народный фронт борьбы против фашизма и войны! За мир, за демократические свободы, за социализм!

(Из лозунгов ЦК ВКП(б) к XIX годовщине Великой пролетарской революции в СССР).

Франко-германское соглашение об экспорте железной руды

СТОКГОЛЬМ, 31. Шведская газета «Социал-демократен» сообщает: «Германская военная промышленность постоянно получала необходимое количество железной руды из Испании, Швеции и Франции. В связи с событиями в Испании экспорт руды из Испании прекратился. Германская военная промышленность стала зависимой от Франции и Швеции. В последние месяцы ожидалось сокращение экспорта руды также из Франции. Это нанесло бы германской военной промышленности большой ущерб. Однако, по ним».

слухам, в связи с переговорами о взаимных расчетах о франко-германской торговле германский министр хозяйства Шахт и французский министр торговли Бастид заключили соглашение, по которому Франция будет ежемесячно экспортировать в Германию железную руду на 3 миллиона марок. В германских политических кругах не без удовлетворения говорят, что именно Париж приходит на помощь Берлину в его тяжелом положе-

Обращение ЦК компартии Чехословакии к руководству социал-демократической партии

ПРАГА, 1. (ТАСС). Газета «Руде право» публикует письмо т. Готвальда, обратившегося от имени ЦК компартии Чехословакии к председателю социал-демократической партии Гамплю с предложением установить единство действий обеих партий для поддержки правительства Испанской республики. Ссылаясь на решение бюро 2-го и бюро Амстердамского интернационалов, принятое в Париже 26 октября, Готвальд предлагает руководству социал-демократической партии совместно обратиться к чехословацкому правительству с требованием, чтобы Чехословакия поддержала СССР в деле защиты испанского народа. Обе партии должны требовать, чтобы чехословацкий представитель в лондонском комитете по вопросам невмешательства в дела Испании поддержал предложения СССР. Далее в письме выставлено требование, чтобы испанскому правительству была предоставлена возможность закупать оружие в Чехословакии. ЦК компартии предлагает социал-демократической партии устройство совместных выступлений и митингов солидарности с испанским народом.

Выступление тов. Тореза

ПАРИЖ, 31. На коммунистическом собрании в Париже, генеральный секретарь компартии Торез указал, что большая часть программы народного фронта до сих пор не осуществлена. Торез подчеркнул, что нельзя защитить мир и свободу капитуляцией перед внутренним и внешним фашизмом. Мы победим, продолжал Торез, если будем неуклонно применять программу народного фронта.

По вопросу о внешней политике Торез заявил, что компартия против вмешательства в дела Испании, но требует прекращения блокады республиканской Испании. Говоря о резолюции Второго и Амстердамского интернационалов, Торез заявил: «Коммунисты не могут поверить тому, что министры-социалисты отнесутся к резолюции их интернационала, как к клочку бумаги».

Подробности нападения на Росас

ПАРИЖ, 1. Газеты сообщают подробности нападения военных кораблей испанских мятежников на Росас. Мятежный крейсер «Канариас» и два других малых корабля вошли 30 октября в бухту Росас, не отвечая на запросы портовых властей, кому корабли принадлежат и почему они заходят в бухту без предупреждения. Сторожевой катер портовых властей направился к кораблям мятежников, требуя пулеметными и ружейными выстрелами в воздух, чтобы корабли остановились. Однако «Канариас» и сопровождавшие его корабли открыли огонь по сторожевому катеру и затопили его. Затем мятежники начали обстрел порта Росас и окрестностей. Несколько рыбаков убито и около 30 ранено. Мятежники дважды спускали катера с целью высадить десант, но были вынуждены поднимать катера обратно на борт. Республиканцы пулеметным огнем воспрепятствовали погрузке десанта на катера.

Численность французской компартии

ПАРИЖ, 31. Вчера состоялось собрание коммунистов Парижа. Председатель собрания Життон заявил, что во французской коммунистической партии состоит 280500 человек.

Принятая собранием резолюция, касаясь последнего решения, вынесенного Вторым и Амстердамским интернационалами, говорит о настоятельной необходимости совместных действий французской социалистической и коммунистической партий.

Прения в бельгийской палате депутатов

БРЮССЕЛЬ, 31. В палате депутатов состоялись прения по внешней политике.

Выступивший с запросом коммунистический депутат Релеком, указал, что новая бельгийская политика поощряет агрессивную политику фашистской Германии. Министр иностранных дел Спаак заявил, что Бельгия сохраняет верность Лиге наций, однако правительство решило осуществлять независимую политику. По окончании прений палата большинством 126 против 42 и при 10 воздержавшихся выразила доверие правительству.

БОЙ ИТАЛЬЯНЦЕВ С АБИССИНСКИМИ ПАРТИЗАНАМИ

РИМ, 31. Газеты сообщают о сражении между итальянскими оккупационными войсками и партизанским абиссинским отрядом примерно в 70 километрах к юго-востоку от Аддис-Абебы. Сражение продолжалось 7 часов. Партизанский отряд состоял из полутора тысяч бойцов, вооруженных винтовками и пулеметами. По словам газет, партизаны потеряли убитыми свыше 400 человек.

Краткие сообщения

БРЮССЕЛЬ, 1. Вчера открылся с'езд коммунистической партии Бельгии. Присутствуют 200 делегатов, а также представители французской, английской и голландской компартий.

НЬЮ-ЙОРК, 1. По сообщению газеты «Нью-Йорк таймс» из Рио де Жанейро (столица Бразилии), бразильское правительство об'явило о покупке 30 американских военных самолетов.



К СОБЫТИЯМ В ИСПАНИИ. Командир Франциско Галан (второй слева) среди раненых бойцов правительственных войск.

РУКИ ПРОЧЬ ОТ РЕСПУБЛИКАНСКОЙ ИСПАНИИ

ФАШИЗМ—НАШ ОБЩИЙ ВРАГ

(Из резолюции собрания членов колхоза «Красный садовод», Большетроицкого района).

Мы знаем, в каких тяжелых условиях находится сейчас героический испанский народ, с оружием в руках защищающий независимость своей республики. Мы знаем, что матери и жены, сестры и дочери испанских рабочих и крестьян так же смело, как и их мужья и отцы, сыновья и братья, идут на фронт.

Как же нам остаться равнодушными к их борьбе? Ведь фашизм — наш общий враг!

С огромным воодушевлением мы встретили категорическое и правильное заявление тов. Майского, который с документами в руках разоблачил фашистские государства, которые нарушили договор о невмешательстве в дела Испании.

Испанских мятежников всячески поддерживают фашистские псы Германии и Италии. Они шлют ядовитые газы, пули, бомбы, самолеты, но испанский народ упорно и самоотверженно отстаивает свою свободу. Зверства мятежников не могут сломить сил доблестных бойцов, и мы уверены, что дружественная поддержка, которую оказывают трудящимся Испании рабочие и крестьяне всех стран, еще больше воодушевляет испанских героев.

Мы, колхозники советской страны, живем хорошо и зажиточно. Мы навечно владеем своей колхозной землей. Наши дети не знают нужды, и их ждет еще более прекрасное будущее. Но и мы в прошлом тоже долго боролись за свои права, за свое счастье, за новую жизнь, отстаивая власть советов от белых банд. И сейчас мы всем сердцем готовы помочь испанским женщинам и их детям. Пусть наши посылки напомнят трудящимся Испании, что все мысли и лучшие пожелания советского народа с ними.

Верим, что испанский народ победит!

Отчисляем на посылки женам и детям испанских бойцов по 2 трудодня, а отдельные колхозники, как Винников Я. А., Остапов Ст. Вас., Остапов Вас. Коз., Колосов И. М., Зайцев П. В., Бочарников Прох. Ефим. — по 5 трудодней. Трудодень у нас оценивается в 1 р. 50 коп. деньгами. Всего перечисляем 705 рублей и призываем всех колхозниц и колхозников Курской области последовать нашему примеру.

По поручению общего собрания: ВИННИК Я. Н., П. ЗАЙЦЕВ, Д. В. ОСТАПОВА и др. Всего 9 подписей.

Тов. Майский выразил волю советского народа

СУДЖА. Недавно актив Лебедевского сельсовета обсудил заявление представителя СССР в Великобритании тов. Майского лондонскому комитету по делам невмешательства в дела Испании.

Актив единодушно поддержал правильную политику советского правительства, направленную на защиту законного испанского правительства.

Колхозник Бутлов говорил:

— Комитет по невмешательству в дела Испании превратился по существу в ширму, за которой фашистские государства—Германия, Португалия и Италия—безнаказанно снабжают мятежников всеми видами оружия и другими военными материалами.

В своем заявлении тов. Майский совершенно правильно выразил волю советского народа.

Колхозник тов. Карасенко заявил:

— Совершенно правильно делает советское правительство, разоблачая организаторов войны—фашистских заправил. Надо покончить с комедией «невмешательства».

Мы приложим все усилия к тому, чтобы шире организовать материальную и моральную поддержку героической Испании.

Состоялись митинги колхозников во всех бригадах колхоза имени Буденного.

На этих митингах колхозники единодушно решили отчислить однодневный заработок в фонд помощи детям и женщинам Испании. Это составляет, примерно, 500 рублей. В фонд продовольственной помощи внесли: гуевская НСШ (неполная средняя школа)—150 рублей, южанская начальная школа—14 руб. 63 коп., учителя уланской НСШ—180 рублей, учителя дарьинской НСШ—176 рублей, ученики 4-го класса суджанской образцовой школы дополнительно—30 рублей и рабочие Суджанской МТС—двухдневный заработок.

Смерть Пуиг Денголаса

МАДРИД, 2. **(Спецкор. ТАСС).** 31 октября в боях под Мадридом пал полковник Пуиг Денголас. Он был одним из немногих офицеров испанской армии, которые с первого же дня фашистского мятежа выступили активно в защиту республики. В начале гражданской войны Денголас сражался против фашистов в Южной Эстремадуре. Когда фашисты взяли Бадахос, Денголас должен был со своей частью отступить на португальскую территорию, где некоторое время провел в заключении.

Невывезенная свекла—неубранная свекла

На свекловичных полях нашей области лежит 34,7 процента выкопанной свеклы. Положение весьма серьезное. Сахарным заводам нехватает сырья, им грозит остановка.

Есть уже случаи поражения свеклы морозом. Подмороженную свеклу на сахарные заводы привезят из Черемисиновского, Щигровского, Шебекинского и Волоконовского районов.

В чем причины такого положения?

Многие районы преступно затягивают возку свеклы на приемные пункты. В Иванинском районе на возке свеклы должно было работать 756 лошадей. А в первую пятидневку октября работало 246 лошадей, во вторую—106 и в третью—76 лошадей. В четвертой пятидневке работало еще меньше—только 62 лошади.

В Медвенском районе на возке свеклы занято 5 процентов лошадей. Такое же положение в Ливенском, Большесолдатском, Рыльском, Кореневском, Суджанском, Глушковском, Крупецком, Грайворонском, Борисовском и Ясновском районах.

Одна из причин большого разрыва между копкой и возкой свеклы—неумение районных организаций сочетать все сельскохозяйственные работы. Посылая в помощь колхозам партийный актив, секретарь Щигровского райкома партии тов. Юров дал явно вредную установку в отношении использования лошадей на вывозке свеклы. Тов. Юров заявил работнику сахарного завода имени К. Либкнехта тов. Презенту, уезжавшему в колхоз: «Помни, не трогай лошадей!» Не мудрено, что после такого предупреждения возка свеклы в районе почти прекратилась.

Не лучше используется и автопарк многих МТС (Лукашевской, Медвенской, Дьяконовской, Большесолдатской, Ширковской и других).

В Борисовском районе 30 автомашин. Но максимальная доставка свеклы на завод в сутки составляет лишь 1906 центнеров. Машины Грайворонской МТС все время возят торф, пассажиров со станции, грузы в Харьковье (в порядке подряда), но только не свеклу. А в это время сахарный завод «Большевик» работает с перебоями: нет достаточного количества сырья.

В Воловской МТС на свеклу выделили автомашины, но затем на этих же машинах с ведома дирекции возили разные материалы потребсоюзу.

Плохая организация уборки приводит к порче свеклы на плантациях. В колхозе «Красный Октябрь», Шебекинского района (председатель колхоза А. В. Роганин), свеклу после подпашки не выбирали из земли 14 дней. В колхозе «Верный путь», того же Шебекинского района (председатель Бранников), подпаханная свекла не выбиралась 15 дней. В артели имени Чапаева, Грайворонского района (председатель Долгодуш), по подпаханной свекле 5—6 дней ездили автомашины и подводы. Руководители колхозов, МТС и районов не хотят понять элементарной истины, что вялая свекла менее кондиционна, теряет сахаристость.

На полях Рыльского, Кореневского, Суджанского и Крупецкого районов накопилось много неочищенной свеклы. На плантациях работают только женщины, тогда как много мужчин в колхозах гуляет без дела.

Задержка свеклы на плантациях приводит к большим потерям. В прошлом году, по данным областного управления тархозучета, потери свеклы на полях доходили до 7 центнеров на гектар. В этом году во многих районах положение не лучше. В колхозе «Красный боец», Черемисиновского района, кучи свеклы ничем не накрываются. 22 октября неукрытая свекла подмерзла. Днем свекла вянет под солнцем. На участках, где свекла уже вывезена, можно найти до 10—20 килограммов неочищенной и очищенной свеклы на местах, где лежали кучи. На свекле пасутся лошади, свиньи, телята, гуси. Точно такая же картина в колхозах «Путь крестьянина» и «Десятый Октябрь», Октябрьского района. В колхозе «Коммунар», того же Октябрьского района, много корней оставлено в земле.

В артели имени Микояна, Поныровского района, свеклу при копке расхищают. На нескольких участках скотом уничтожено до 80 процентов свеклы. Чтобы скрыть преступное отношение к свекле, председатель колхоза Дурнев распорядился эти участки запахать под зябь. Все это делается на глазах у районных организаций!

Плохо с охраной. Например, в колхозе имени XVII парт'езда, Щигровского района, на плантация пятисотницы Варвары Ивановны Задирим лошади уничтожили две кучи свеклы.

К годовщине Великого Октября нужно закончить вывозку всей свеклы. Одновременно с этим необходимо повести самую беспощадную борьбу с потерями, сурово наказывая тех, кто не считается с интересами государства и колхозников.

Агроном Курского сахаротреста КРАСАВИН.

Миллионная прибыль

Клевер—высокодоходная культура. Колхоз «Восход», Льговского района, имеющий 32 гектара семенников клевера, получает свыше 30000 рублей дохода. Колхоз «РККА» получает больше 60000 рублей. При наличии 3000 гектаров семенников колхозы Льговского района получают от клевера в этом году до 1,5 миллиона рублей.

Колхозы Рыльского района уже получили за клевер 1 миллион 300 тысяч рублей. В отдельных колхозах доход от клевера составляет до 3 рублей на трудодень.

По самым минимальным подсчетам, колхозы клеверосеющих районов области получат в этом году около 30 миллионов рублей дохода от клевера.

(ОблТАСС).

СОВЕТЫ АГРОНОМА

Подзимний сев технических культур

Подзимний посев яровых технических культур—подсолнечника и кориандра — имеет большие преимущества перед весенним севом. Семена подсолнуха и кориандра при подзимнем севе полнее используют влагу, на 5—6 дней раньше появляются их всходы, и, следовательно, раньше можно начать уборку. Кроме того, всходы подзимних посевов устойчивее в борьбе с сорняками и вредителями.

Подсолнечник, посеянный под зиму, повышает урожай семян на 2—3 центнера с гектара, на 6—7 процентов увеличивает масличность семян. Урожай кориандра подзимнего сева при соблюдении правил агротехники также выше урожая весеннего сева.

Колхозы 18 районов по плану облзу должны посеять под зиму 65 тысяч гектаров подсолнуха и 5000 гектаров кориандра. Срок сева—с 25 октября по 5 ноября. Надо сейчас использовать каждый день и час, чтобы закончить сев до заморозков.

Зерновое управление облзу, в зоне которого производится подзимний сев, должно оперативно руководить этой исключительно важной работой. Однако здесь не знают, что делается в большинстве районов.

25 октября 5 районов приступили к севу — посеяно 236 гектаров подсолнечника и 38 гектаров кориандра. Это очень мало. Если и дальше сев будет продолжаться такими темпами, нечего и ждать выполнения в срок плана.

Областная контора «Заготзерно» еще в первых числах октября должна была 4880 центнеров семян подсолнечника перебросить из Валуек в другие районы. До сих пор этого не сделано.

В Уразовский район нужно завезти 13 тонн семян кориандра. «Заготзерно» вместо того, чтобы направить из Прохоровского района это количество семян, отправило их на Алексеевский эфиромасличный завод.

Давно надо было закончить сев под зиму кок-сагыза. А из плановых 1000 гектаров посеяно только 400

Стрелецкий, Русскобродский и Бесединский районы не подготовили участки для посева кок-сагыза. Плохо подготовился к севу и Ленинский район.

Весенний посев кок-сагыза не дает урожая. Поэтому в ближайшие дни надо полностью выполнить план подзимнего сева его.

Агроном М. ГАЛИЙ.

НОЧЬ В ДИСПЕТЧЕРСКОЙ

Ровный электрический свет падает на большой лист бумаги, исчерченный разноцветными кривыми. Это—график движения поездов. Здесь линия за линией нанесено то, что было на стальных нитях путей, связавших Валуйки со Старым Осколом. За окном ночь. Из тьмы тянется провод селектора к черному диску громкоговорителя. То и дело сменяются голоса в репродукторе.

— Я Рай. На 708 километре произошло крушение поезда 906. Испорчен путь на расстоянии одного километра. Причина крушения—облом шейки вагона № 403339.

Сломалась прямизна линии графика. На долгие часы парализовалось движение. Только ближе к полночи линия графика пошла прямее, показывая, что движение начинает налаживаться.

Над графиком склонился диспетчер Плюхин. Он доволен. Ночь обещает нормальное движение. Вот только что-то не дает преследования поезда 1020 станция Принцевка. А вот и она:

— Диспетчер! Я Принцевка. Поезд 1020 остановился на станции. 23 минуты стоял на перегоне из-за подшивки. Вагонный мастер хочет производить отцепку двух вагонов, горят буксы.

Немного позже вагонный мастер Швецов сообщил по селектору, что два вагона отцеплено и еще один остается подозрительный. Диспетчер предложил отцепить и этот вагон, если нет надежды довести его до станции Оскол. Мастер обещал «дотащить». График ломался. Этот поезд должен был итти до Нового Оскола, а теперь пришлось задержать поезд на станции Валуйки, так как заняты пути.

Однако до Оскола «дотащить» больной вагон не удалось. На стрелках станции Рай вылетел вкладыш у этого вагона. И снова Швецов отрапортовал по селектору:

— Делаю отцепку.

— Как же вы принимали состав в Валуйках?

— Да я его принимал на-ходу. Ремонт там делали, а теперь я увидел, что ремонтировали не то, что нужно.

Мастер принимал поезд на-ходу в то время как он стоял в Валуйках 6 часов. Налицо полнейшая расхлябанность!

Немного позже из Рая сообщили:

— Поезд 914, который должен пройти станцию с хода, стал на стрелках. Паровоз набирает пар.

Вся ночь ушла на то, чтобы рассосать скопившиеся на станциях поезда. Линии графика пошли по горизонталям, сплелись в паутину. Поезд 1020, выйдя из Валуек во-время, пришел в Старый Оскол с опозданием на 7 часов 15 мин. Стахановский поезд, который вела бригада орденоносца машиниста Реутского, задержали на 4 часа 20 минут. Пассажирский поезд № 46 не должен был останавливаться на станции Окуни, но уже знакомый читателям «Курской правды» дежурный Итнатов, потерявший однажды жезл в своем кармане, задержал поезд.

— Не успел передать жезла,—сообщил он по селектору.

График сорван. Все товарные поезда пошли с громадным опозданием.

В соседней комнате у селектора сидит диспетчер, командующий движением поездов на Лиски. Тут положение еще хуже. В 10 час. 33 мин. там сошел с рельсов вагон, произошло крушение. Оба пути были закрыты до 19 часов 40 минут. На место крушения собралось много начальства, вплоть до начальника дороги. Каждый командовал, но пользы было мало. Движение восстанавливалось чрезвычайно медленно. С обеих сторон перегона Олегово—Алексеевка скопились десятки поездов. Для ликвидации крушения был послан вспомогательный поезд. Он стоял недалеко от станции Олегово.

Ночью по одному составу пропускал диспетчер поезда на единственный открытый путь. Спокойные, ледяные голоса дежурных по станциям сообщали с линия о состоянии десятков поездов, сгрудившихся на станциях. И вот среди ночи в репродукторе послышался голос:

— Диспетчер! Я Олегово. Поезд 976, несмотря на предупреждения, прошел станцию с хода и, разорвав стрелку № 1, вышел на перегон, занятый вспомогательным поездом.

Диспетчер побледнел. Он представил себе груду обломков, в которую смешались товарный и вспомогательный поезда. Поезд должен был итти с большой скоростью под уклон. Трудно остановить состав на этом перегоне. Но дежурный несколько успокоил:

— ... Выйдя за семафор, старший кондуктор, заметивший сигналы, остановил поезд стопкраном. Крушение предотвращено.

— Кто машинист?

— Бессонов.

Диспетчер был поражен. Бессонова, как злостного аварийщика, уволили с работы несколько месяцев назад. Не счесть происшествий и опозданий поездов по вине Бессонова. Его перевели на маневровый паровоз—и вот опять... Какая же шляпа отправила Бессонова на линию?

Раздумывать было некогда. Нужно выводить состав на станцию. Вызвали вспомогательный паровоз. Задержали на станции три поезда на 6 часов 25 минут. Лишь возобновили движение, как из Олегова снова сообщили:

— Поезд 970, отправленный из Хлевища, в 7 часов 10 минут проскочил станцию Олегово из-за неисправности автотормозов. Вышел на перегон, занятый вспомогательным поездом. С большим трудом удалось остановить его в 200 метрах от станции.

Снова—вспомогательный паровоз, взятый от поезда 1044, производил по частям уборку состава со станции.

Все это произошло за одну только ночь 23 октября. Но это характерно для всей работы валуйского эксплоатационного отделения. Таких ночей много. Впрочем, и днем на валуйском отделении работают не лучше. Да и может ли быть иначе, когда совершенно развалена дисциплина, когда с новыми правилами технической эксплоатации в Валуйках не считаются?

Может ли быть иначе, когда руководители отделения не борются по-большевистски за четкую стахановскую работу, не используют опыт стахановцев, которых на отделении немало?

В. ФИНК.

О ЛЮБВИ К ТРАКТОРУ

Весной этого года, при организации Стегаловской МТС, тракторы третьего и двенадцатого отрядов ничем не отличались от других машин. В течение лета произошло большое изменение. Сейчас машины этих отрядов считаются лучшими в МТС. Тракторы здесь исправнее, чем в других отрядах, и дали большую выработку.

Почему так получилось?

Бригадиры Никита Савин и Семен Савин личным примером привили трактористам любовь к машине.

Бригадир отряда № 12 Семен Савин рассказывает: «Своевременная смазка трактора, чистота масла и горючего сыграли большую роль в сохранении наших машин. Приняв весной машины, я их тщательно проверил, перетянул подшипники. Сейчас они ходят без перетяжки подшипников по восемь и десять дней. При каждой смене трактористов я сам проверяю машины. Каждый тракторист, прежде чем сдать машину своему напарнику, тщательно ее чистит. За лето мы не потеряли ни одного болтика. Машины в полной исправности. Трактор рулевых Ивана Нечаева и Ивана Осипова с весны работает без замены вкладышей шатунов».

Бережный уход за тракторами, постоянная техническая помощь бригадиров—вот одно из решающих условий, обеспечивших стахановскую выработку передовым отрядам и трактористам области—тт. Лимареву, Семернину, Артюхову, Клейменову, Гаврилову, Гревцову, Савенкову, Старцеву, Федченко, Неподшиваленко и другим.

Вместе с тем можно привести немало случаев, когда невыполнение норм пахоты зяби находится в прямой зависимости от плохого ухода рулевых за тракторами, от недостаточной технической помощи трактористам.

В отряде № 23, Коротышской МТС, Никольского района, у двух тракторов все время портились свечи. Беззаботные трактористы и раз'ездной механик Красов в течение нескольких дней не поинтересовались даже, почему это происходит. Тракторы не работали. Первый отряд МТС имени XVII партс'езда, Томаровского р-на, дает только десятую часть выработки, предусмотренной планом. Летом машинам не произвели планово-предупредительного ремонта. Директор МТС тов. Поликарпов не позаботился о запасных частях. В результате тысячи часов простоев. Из-за отсутствия такой необходимой детали, как подшипники среднего валика (№ 3100), тракторы простаивают по трое суток и больше. Механики в этой МТС почти не помогают трактористам в устранении неполадок в машинах.

Безобразно относятся к тракторам и некоторые рулевые Вышнедеревенской МТС, Льговского района. Тракторист Ходукин (в отряде Пухликова) во время работы утерял передний нажимной диск вентилятора трактора «ЧТЗ». В результате безответственного отношения к доверенной государственной собственности трактор не работает уже восьмой день. Не заботится о сохранении машин и бригадир Пухликов. А старший механик МТС Панков не знает работы и состояния колесных тракторов.

Любовь к трактору проходит красной нитью через всю работу лучших трактористов, стахановцев социалистических полей. У них нужно учиться уходу за машинами. Надо беспощадно бороться с неряшливостью и безответственностью в содержании стальных коней. Исправный, хорошо работающий трактор—залог высокой выработки.

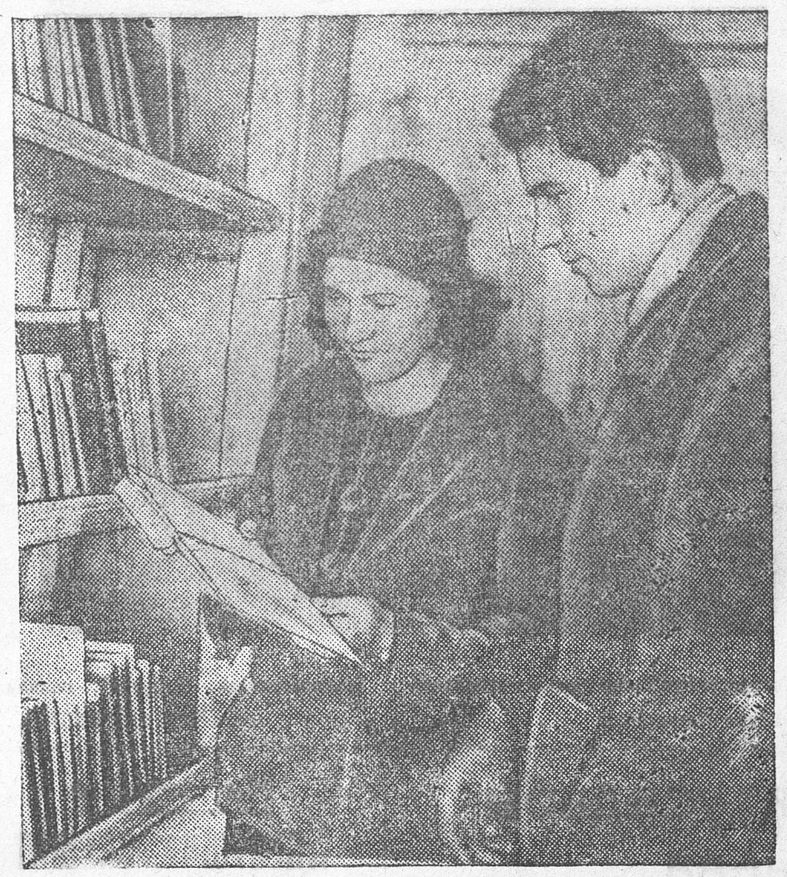

На площадке строительства завода «СК-6» открылась библиотека. В библиотеке есть сочинения В. И. Ленина, И. В. Сталина, Карла Маркса, Н. Островского, Шолохова, Маяковского. Имеется и детская литература.

На снимке: зав. библиотекой тов. Дмитриева А. И. в обеденный перерыв предлагает рабочему тов. Бредихину книгу «Как закалялась сталь» Н. Островского.

Фото БОГДАНЧИКОВА.

Плоды благодушия

Руководители Малоархангельского района в первые дни стахановского декадника были преисполнены благих намерений принять все меры к быстрейшему окончанию зябловой пахоты. Но эти намерения в последующей практической работе ничем не подкрепили. И вот результат: на 25 октября план под'ема зяби выполнен лишь на 58,3 процента.

Тихо и спокойно в кабинетах райземотдела. Никто из районного партийного актива, руководителей райзо и райисполкома даже не собирался выезжать в колхозы. Когда к председателю райисполкома тов. Величкину обратились по вопросам стахановского декадника, он послал в райзо. Там, дескать, известны все данные. Но, как выяснилось, и заведующий райзо тов. Кондрашев тоже ничего не знает о ходе декадника.

В районе пашут исключительно тракторами. Лошади на пахоте не используются.

В МТС также не знают положения на местах. Ежедневный учет выработки не налажен. Старший механик тов. Мокроус из-за незначительных неполадок по нескольку дней держит тракторы в ремонте. Культурно-бытовое обслуживание трактористов поставлено безобразно. В бригадах нет даже шалашей. Трактористы нуждаются в теплой одежде, обуви. Задерживается выдача зарплаты.

Бригады Лакуткина, Гололобова и Матвеева систематически перевыполняют нормы. Но об их работе ничего не знают в других отрядах.

Отношение к трактористам бездушное. Дело дошло до того, что в колхозе имени Сталина, Каменского сельсовета, трактористам не только не дают прицепщиков, но и предлагают самим подвозить воду.

В Малоархангельском районе срывают важнейшее хозяйственно-политическое мероприятие, направленное на повышение урожайности колхозных полей.

И. М. ПЕТРОВ.
И. ШУТОВ.

ЕЩЕ И ПЛАНА НЕТ

Обком ВКП(б) обязал директоров МТС и МТМ к 1 октября закончить подготовку и начать ремонт тракторов. Валуйская МТС, которая должна отремонтировать 100 тракторов, к этой работе еще не готова.

В мастерской недостает напильников, сверл. Нет топлива, курного угля для кузницы. О запасных частях еще и разговора не было. Никто не знает даже, что есть в кладовой и какие части нужно покупать. А нужно многое. Нет совершенно поршней и такой необходимой детали, как клапан. Их требуется до 500. Нет колец, прокладок и т. д. Даже план и график ремонта не составлены.

Не укомплектованы рабочие бригады. Кто будет работать на ремонте, руководители МТС не знают. Парторганизация и местком не имеют плана культмассовой работы среди ремонтников. Столовая, общежития, красный уголок не оборудованы.

С. ИЛЬИН.

О ходе выполнения постановления ЦК ВКП(б) и СНК СССР от 5 марта 1936 года „О строительстве школ"

Проверкой установлено, что строительство школ по г. Курску не закончено в сроки, установленные ЦК и СНК. В школе по ул. Подвальной не закончен монтаж водяного отопления; в школе Кировского поселка в результате бюрократической волокиты со стороны зав. городским водопроводом тов. Ольшевского с 1 сентября не включена подача воды; качество монтажа водяного отопления в школе по ул. Чернышевского плохое; ни один участок школы новостроек не благоустроен.

Со стороны горсовета (бывш. председатель тов. Прокопчик), горкома ВКП(б) и горсо не было принято всех мер для окончания строительства школ в сроки, установленные ЦК ВКП(б) и СНК.

Уполномоченный КПК при ЦК ВКП(б) по Курской области **постановляет:**

1. За необеспечение выполнения постановления ЦК ВКП(б) и СНК СССР от 5-III—1936 г. о строительстве школ, несмотря на неоднократные предупреждения, бывшему управляющему горстройтрестом тов. Дробовскому—об'явить выговор.

2. Принять к сведению заявление тов. Аксенова (управляющий горстройтрестом), что за отсутствие технического руководства строительством школ и другие злоупотребления главный инженер Розов снят с работы и отдан под суд и что все работы по школам полностью будут закончены не позже 5 ноября 1936 года.

3. За волокиту в деле включения водопровода в школе Кировского поселка тов. Ольшевскому поставить на вид и предупредить его, что если эта работа не будет срочно выполнена, он будет привлечен к строгой партийной ответственности.

4. Обязать тов. Аксенова привлечь к ответственности лиц, виновных в приеме от курснабсбыта недоброкачественных материалов для водопровода и отопления школ.

5. Принять к сведению заявление председателя горсовета тов. Девятова, что им будет наложено строгое взыскание на главного контролера горстройтреста Елагина, не обеспечившего контроля за качеством строительства школ.

Уполномоченный КПК при ЦК ВКП(б) по Курской области ЧУБИН.

Реконструкция щигровского механического завода

В 1937 году будет проведена реконструкция щигровского механического завода, производящего буровые станки. На заводе запроектировано строительство новой силовой установки. В кузнечном и механических цехах устанавливаются зуборезные и долбежные станки.

В 1937 году механический завод, кроме буровых станков и копровых лебедок, будет выпускать труборезные и шлифовочные станки, а также лабораторное гидрогеологическое оборудование.

Часть чертежей на выпуск новой продукции уже получена и находится в технической обработке.

На реконструкцию завода отпущено 300000 рублей.

(ОблТАСС).

Перекроем стахановской работой новые нормы выработки!

(Из лозунгов ЦК ВКП(б) к XIX годовщине Великой пролетарской революции в СССР)

Навстречу VIII Всесоюзному С'езду Советов

В ознаменование великих праздников

По инициативе сахарных заводов имени **Сталина**, имени **Калинина** и **«Профинтерн»** нашей области сахарники Советского Союза развернули социалистическое соревнование за 1 миллион 500 тысяч пудов сахара в сутки.

Мы, работники рафинадного завода имени Карла Либкнехта, не можем стоять в стороне от соревнования. Отраслевая конференция, состоявшаяся в Москве 7—14 июля, установила суточную производительность всех рафинадных заводов Союза в 300 тысяч пудов. К дню открытия VIII Всесоюзного С'езда мы должны не только освоить новые нормы, но и значительно перевыполнять их.

В частности, коллектив работников завода имени Карла Либкнехта взял на себя обязательство к 25 ноября выполнить годовой план. Это обязательство будет безусловно выполнено. Возможности у нас буквально неограниченные. Производственный сезон начат после тщательного капитального ремонта и на месяц раньше срока. Проведен ряд технических мероприятий, обеспечивающих высокую производительность. Варка рафинада производится быстрым темпом — за 62 минуты. Применением искусственной вентиляции ускорено охлаждение утфеля в разливной. Тщательно делается сортировка рафинада перед его разделкой. Качество продукции отличное.

К 1 октября, т. е. за 17 суток работы, наш завод дал 33558 центнеров рафинада. С 1 по 10 октября выработано 29116 центнеров, с 10 по 20 октября—31223 центнера. В отдельные дни выработка превышала 3355 центнеров. Таким образом новая производственная мощность, установленная на отраслевой конференции (3200 центнеров), освоена. Производительность неизменно повышается.

Прочной гарантией выполнения годовой программы к дню открытия VIII Всесоюзного С'езда Советов являются люди, оседлавшие новую технику. Основной, кадровый состав рабочих — стахановцы. Время ремонта агрегата было использовано для усиленной технической учебы. Подавляющее большинство рабочих сдало технический экзамен на «отлично» и «хорошо».

На заводе внедряется комплекс стахановских методов работы. Технологический процесс организован так, что один агрегат не задерживает другой. Работа идет по конвейеру.

Но мы прекрасно видим и недостатки в работе. Нужно и можно добиться неизмеримо лучших показателей как по количеству, так и по качеству. Мы развернули соревнование смен, бригад и звеньев и поставили перед собой задачу занять первое место среди рафинадных заводов нашей страны.

Отдельным письмом мы обратились к стахановцам рафинадных заводов Союза с призывом начать всесоюзное соревнование.

В ознаменование предстоящего областного с'езда советов и XIX годовщины Великой пролетарской революции с первого ноября проводим стахановскую декаду с тем, чтобы, закрепив ее результаты, перейти на постоянную стахановскую работу.

Директор рафинадного завода имени Карла Либкнехта орденоносец ГЕДЕ.
Главный инженер ТОБИЛЕВИЧ.
Вентильщик-орденоносец ЧУГУЕВ.
Стахановцы: Лазутченко, Авдеенко, Желудкова, Зернова, Гурская, Бабынин, Попов, Неструев, Седых, Фомин, Чупокин, Сидоренко, Винокуров, Рубакин, Белинов, Рязанцев, Иванов, Лабузов, Косарев, Семенихин, Исаев, Коротеева, Гричаева, Быков, Шкурина, Куликов, Гомолова, Пенькова, Симонов и другие — всего 510 подписей.

(Письмо обсуждено на собраниях в сменах и бригадах).

20 рейсов энтузиаста

Много лет правротская начальная школа (Ястребовский район) ютилась в ветхой хатенке. В 1928 году началась постройка нового школьного здания. Возвели стены, сделали крышу, а на окна, двери, полы и печи средств нехватило. Стройку законсервировали.

В 1934 году заведующим школой был назначен энергичный, не раз премированный учитель Иван Дмитриевич Шестаков. Он стал настойчиво хлопотать о достройке школы, но средств не отпускали. Летом прошлого года Шестаков вместе с женой, учительницей, получили около двух тысяч рублей отпускных за каникулы. Председатель райисполкома тов. Абросимов посоветовал Шестакову вложить эти две тысячи рублей на окончание постройки школы, пообещав в ближайшее время вернуть деньги.

Шестаков согласился. Закупил нужный материал, нанял рабочих, и 14 октября школьное здание было готово. Районо об'явил Шестакову благодарность. Дети радовались новой, светлой школе, радовался и Шестаков. Одно только омрачало его светлое настроение—денег не возвращали.

Только в январе 1936 года Шестакову, наконец, выдали чек на 993 рубля. Каково же было его разочарование, когда в отделении Госбанка он услышал: «Чек не действителен, так как подписавший его зав. райфо Ушенев снят с работы».

Шестакову предложили притти через день. Выдали новый чек, но снова он услышал: «Чек не действителен, так как подписавший его бухгалтер Семенов уволен». Еще через два дня выписали новый чек и на этот раз сообщили: «Теперь подписи действительны, но в банке нет денег».

Восемнадцать раз ездил Шестаков за своими деньгами в райисполком. После неудачной девятнадцатой поездки он передал злополучный чек заведующему районо Присухину, который получил 993 рубля и вручил их Шестакову, совершившему свой двадцатый рейс в райисполком.

От школы до райисполкома 15 километров, обратно—столько же. Всего Шестаков сделал 600 километров. За 20 поездок Шестаков пропустил в школе 100 уроков и израсходовал около 200 рублей. А 855 рублей из одолженных им двух тысяч так и не вернули.

Обращался Шестаков к райпрокурору Гусько. Тот посоветовал передать дело в суд. Когда же Шестаков пришел к народному судье Ласько, тот начал его ругать:

— Присудить я тебе все равно не присужу ни копейки, а приговорю тебя к принудительным работам за то, что ты расходовал свою зарплату на строительство школы.

.. 20 рейсов энтузиаста Шестакова закончены. Мы предвидим еще один рейс—рейс ястребовских руководителей в областной центр, где им как следует растолкуют, что в советской стране ценят энтузиастов вовсе не по-ястребовски.

Н. ПОПОВ.

КОННО-СПОРТИВНЫЙ ПРОБЕГ

Областная кавалерийская школа Осоавиахима в честь областного с'езда советов готовит стоверстный конно-спортивный пробег по маршруту Курск — Щигры — Курск.

В пробеге примут участие 25 всадников — ворошиловских кавалеристов, подготовленных в конно-спортивных кружках Осоавиахима.

Цель пробега—организация в колхозах кружков ворошиловских кавалеристов и проверка готовности конеферм к зиме. По окончании пробега участники его будут рапортовать областному с'езду советов о выполнении этой задачи. **(ОблТАСС).**

Г. УМНОВ

Секретарь Старооскольского райкома ВКП(б)

После обмена партдокументов

Важнейшим итогом обмена партийных документов в старооскольской партийной организации явилось оживление партийной работы.

Обмен партийных документов проходил под знаком напряженной борьбы за ликвидацию запущенности партийной работы. При этом вопрос о людях был основным.

В ходе обмена выявлялся не списочный, а действительный актив, проверялся идейно-политический уровень каждого коммуниста, изгонялись элементы, чуждые партии, и одновременно намечался резерв для выдвижения.

В организации отобран резерв в числе 37 товарищей, из них 17 посланы на ответственную работу. Из числа выдвиженцев сейчас работают: директорами—5, пом. директоров—2, парторгами—3, профоргами—2, инструктором райкома—1, на советской работе—3. В числе выдвиженцев—3 женщины.

До последнего времени имели место случаи крайне неправильного использования кадров. Например, танкист-отличник в армии, тракторист по профессии, работает кладовщиком, при наличии острого недостатка квалифицированных трактористов.

Обмен партдокументов помог изучить содержание работы каждой первичной парторганизации, изучить каждого коммуниста и использовать его на соответствующей работе.

Обмен помог правильно построить партийные организации города и в особенности села.

До проверки партдокументов в деревне насчитывалось 96 коммунистов-одиночек, и лишь 32 коммуниста были об'единены в пяти первичных парторганизациях и трех партийно-кандидатских группах.

Такая распыленность членов и кандидатов партии крайне отрицательно сказывалась как на повышении их идейно-политического уровня, так и на проведении массовой работы.

Переброска на село коммунистов в целях укрепления отсталых участков работы привела к коренным изменениям структуры деревенской парторганизации. Одиночек теперь нет. Вместо пяти первичных организаций стало десять, вместо трех партийно-кандидатских групп стало двенадцать.

Укрепление первичных организаций положительно сказалось на их работе. Регулярно стали проводиться партсобрания. Наладилась партучеба. Усилилось обслуживание коммунистов пропагандистами и инструкторами райкома ВКП(б).

Во время обмена выяснилось, что по ряду первичных парторганизаций чуть ли не добрая половина коммунистов была отнесена к числу пассивных. Это говорило о крайне плохой постановке партийно-массовой работы.

В ходе обмена можно было наблюдать, как числившиеся пассивными при усилении работы с ними становились активными коммунистами.

Не трудно привести примеры. Возьмем хотя бы таких коммунистов, как Ольга Молодых (канатная фабрика), Пастухов (прессовод), Гончаров (Москва—Донбасс) и многие другие. Раньше эти товарищи не могли расписаться. Теперь они ликвидировали свою неграмотность, выросли на общественной работе.

Желая доказать, что тот или иной коммунист является пассивным, руководители первичных парторганизаций обычно ссылаются на то, что «на собраниях они не выступают, нагрузок не несут и т. д.».

На деле выясняется, что никаких партийных поручений им никто обычно не давал, грамоте не обучали. Однако на производстве значительная часть из них являлась стахановцами, отличниками, ударниками.

Обмен выявил в парторганизациях и другую категорию людей. Это болтуны, рядящиеся в одежды активистов. Они обычно страдают самомнением. Им кажется, что они достаточно развиты, и от учебы всячески отлынивают, заданий не выполняют под предлогом «занятости», всему предпочитают болтовню и, как правило, работают плохо.

В списках пассивных они, конечно, не фигурировали, хотя являются именно пассивными. Наиболее яркие представители подобной категории — бывший директор кирпичного завода Шайдаров, директор Старооскольской МТС Кочетов, зав. заготконторой райпотребсоюза Стадников, зав. отделением «Заготскот» Кащенко и некоторые другие.

Во время обмена партдокументов выяснилось, что в парторганизации существовала (и кое-где продолжает существовать) недооценка партучебы.

Многие из партактива, главным образом из ответственных работников, почему-то считали себя освобожденными от партийной учебы. Такие коммунисты обычно заявляли: «учиться некогда».

Но немало есть и таких коммунистов, которые учатся годами, и усердно учатся, но не растут.

В парторганизации 8-го стройучастка магистрали Москва—Донбасс работает электромехаником тов. Загрецкий. 11 лет изучает тов. Загрецкий историю партии. В руках у него немало побывало учебников, но он не может ответить на самые простые вопросы.

Другой коммунист тов. Родионов (работает кладовщиком) учится 6 лет. Каждый год начинает учебу по Ингулову. На вопрос: «Почему наша партия называется коммунистической?» — ответить затруднился.

Вопрос о «второгодничестве» в партийной школе вполне назрел и требует практического разрешения.

Обмен лишний раз подтвердил, что недостатки в постановке партпросвещения начинаются от неудовлетворительного комплектования школ.

В парторганизации при спиртозаводе, например, додумались до того, что «об'единили» всех коммунистов в одну школу. Начали обучать вместе людей совершенно различного уровня знаний.

Следующей причиной неудовлетворительного состояния партпросвещения является слабая подготовка к занятиям слушателей, а нередко и самих пропагандистов.

Наблюдающиеся в практике работы многих школ схематизм, школярство являются прямым результатом плохой работы пропагандистов над собой, над подготовкой к занятиям.

В большинстве случаев пропагандист не стал еще организатором учебы.

До сего времени имеются в некоторых школах срывы занятий из-за неявки слушателей, а иногда и самого пропагандиста.

Эти недопустимые пробелы в партпросвещении обычно имеют место там, где секретари парткомов и парторги не возглавили еще учебу, где они самоустранились от руководства идейно-политическим вооружением коммунистов.

Райком развернул большую работу по поднятию качества учебы.

Прежде всего организована заново учеба партактива. Отведено новое помещение для партКабинета, в котором оборудованы аудитория, библиотека, комната заочников, зал для конференций. Вместо 2-х дней в месяц по вечерам (как это было вначале) занятия с партактивом теперь проводятся 4 полных дня в месяц. История ВКП(б) изучается по первоисточникам. В программу введены общеобразовательные дисциплины: литература, география, естествознание.

Райком пересмотрел состав пропагандистов. Дополнительно привлечены к преподаванию ответственные работники из состава членов бюро и пленума райкома.

Члены бюро райкома обязаны регулярно посещать занятия партийных школ, проверять качество учебы и затем информировать бюро райкома.

В практику работы бюро введено заслушивание отчетов и самоотчетов пропагандистов, слушателей, секретарей парткомов и парторгов по вопросам партпросвещения.

Пересмотрен состав слушателей школ. Вновь организованы общеобразовательные школы для малограмотных в городе и на селе.

До последнего времени в работе с кандидатами и сочувствующими имелись значительные недостатки.

Письмо ЦК ВКП(б) «О возобновлении приема новых членов в ВКП(б)» с особой силой подчеркивает огромное значение этого важнейшего участка партийной работы.

Будет правильно сказать, что степень готовности к приему новых членов партии измеряется уровнем партийно-массовой работы. Обмен партийных документов показывает, что этот уровень в большинстве первичных парторганизаций, бесспорно, еще низок.

Как правило, большинство первичных парторганизаций в отношении работы с кандидатами и сочувствующими довольствовалось очень немногим: сочувствующие прикреплялись к школам, изредка им давались те или иные поручения и только. Не больше было заботы и о кандидатах.

Обсуждение письма ЦК во всех первичных парторганизациях буквально открыло глаза партийных руководителей на существующие пробелы в партийно-массовой работе.

Богатейший опыт обмена партийных документов создал максимально благоприятные условия для того, чтобы окончательно ликвидировать элементы запущенности партийной работы.

Закрепление итогов обмена, окончательная ликвидация запущенности партийной работы, еще большее сплочение рядов организации на основе развертывания критики и самокритики, повышение революционной бдительности — вот задачи, над решением которых напряженно работает после обмена старооскольская райпарторганизация с тем, чтобы вывести район в шеренгу передовых районов области.

Накануне XIX годовщины Октябрьской революции

ДЕТСКАЯ БОЛЬНИЦА В КУРСКЕ

XIX годовщину Великой Октябрьской революции медицинская общественность Курска встречает новым достижением в области здравоохранения: открывается специальная детская больница.

Новая больница рассчитана на детей от грудного возраста до 14 лет. Приниматься там будут дети с незаразными заболеваниями (воспаление легких, сердечные заболевания, ревматизм, расстройство пищеварительного тракта и т. д.).

Большое двухэтажное здание, отведенное под больницу, хорошо оборудовано. В палатах стоят новые английские никелированные кроватки, живые цветы, изящные тумбочки. На полу дорожки и коврики. Для выздоравливающих ребят оборудована специальная комната отдыха.

При больнице имеется рентгеновский кабинет и кабинет физических методов лечения (физиотерапия).

Больница рассчитана на 50 коек и укомплектована опытным медицинским персоналом.

11 НОВЫХ ЗВУКОВЫХ КИНОТЕАТРОВ

К 7 ноября областной Кинотрест открывает в 11 районных центрах звуковые кинотеатры.

Новые кино будут в Михайловке, Большесолдатском, Борисовском, Долгоруковском и других районах.

На торжества в Курск

100 лучших стахановцев социалистических полей, фабрик и заводов нашей области приедут на октябрьские торжества в Курск. В областном городе знатные люди пробудут три дня.

Туристско-экскурсионное управление при курском оргбюро ВЦСПС организует для гостей ряд экскурсий—в музей, на фабрики и заводы.

Погасить задолженность учителям

Многие районные организации, плохо борясь за мобилизацию средств, накопили огромную задолженность по заработной плате учителям. По данным облоно к 3 часам дня 2 ноября, общая сумма невыданной зарплаты педагогам по области достигала за октябрь 2517 тысяч рублей (месячный фонд зарплаты составляет 9400 тыс. р.). В 46 районах области учителям не выдана зарплата за прошлый месяц. Часть райисполкомов не расплатилась с учителями даже за сентябрь (долг 69 тысяч рублей).

Областной отдел народного образования передал облпрокурору дело на 12 заведующих райфо и районо тех районов, где особенно велика задолженность. Так, например, хронические долги из месяца в месяц числятся за Советским, Касторенским, Ястребовским и Дмитриевским райисполкомами.



Выходной день в совхозе. На снимке: работники Пролетарского отделения свеклосовхоза «Красная поляна» тт. Кузнецов П., Катунина Зина (слева) и Шура Спицина.

Фото БОГДАНЧИКОВА.

Реставрация усадьбы Тургенева

Усадьба И. С. Тургенева, расположенная в с. Спасском-Лутовинове, Мценского района, давно привлекала внимание. Еще до революции она посещалась одиночками и групповыми экскурсиями. Но в царское время, при всей оживленной болтовне вокруг имени Тургенева, дальше тщетных попыток собрать средства на памятник писателю не пошли. Усадьба стояла с заколоченными окнами и дверями.

Наконец, и старый дом предков Тургенева был уничтожен. Орловский вице-губернатор Галахов, тогдашний владелец усадьбы Тургенева, «прозорливо» предусмотрел пожар и накануне вывез вещи великого писателя к себе домой. Не стало тургеневского дома, зарастал старинный парк с могучими вековыми деревьями, среди которых многие были посажены самим писателем.

Советская власть в первый год своего существования отметила столетний юбилей Тургенева тем, что создала на его родине, в Орле, музей его имени. Там были сосредоточены вещи писателя, которыми на правах «наследника» завладел родственник Тургенева Галахов. Советская власть оградила неприкосновенность усадьбы И. С. Тургенева специальным декретом об охране памятников искусства.

С 1930 года музей имени Тургенева неоднократно поднимал вопрос о восстановлении усадьбы великого писателя перед Наркомпросом и Государственными реставрационными мастерскими.

Теперь музеем и мценским райпланом получено сообщение, что правительство в предстоящем бюджетном году ассигнует значительные средства на реставрацию тургеневской усадьбы. В бюджет включается 270 тысяч рублей и, по дополнительным данным, еще ассигнуются средства на постройку школы имени Тургенева в Спасском-Лутовинове. Общая сумма ассигнований достигает полумиллиона рублей.

По нашему мнению, в первую очередь надо парк И. С. Тургенева привести в тот вид, какой он имел при Иване Сергеевиче, и поставить ограды вокруг памятников, связанных с именем великого писателя. Устроить плотины на прудах, окружающих парк. Восстановить дом Тургенева, вернее, ту его часть, которая связана с жизнью писателя. Построить флигель, в котором был написан роман «Рудин».

В ближайшее же время надо назначить заведующего тургеневской усадьбой и хотя бы двух сторожей, чтобы сохранить все ценные памятники в родовом имении писателя.

Необходимо создать реставрационный комитет, включив в его состав представителей областных и местных организаций и научных работников, чтобы восстановление усадьбы соответствовало исторической правде и точно воспроизводило эпоху великого писателя.

ЕРМАК,
директор Тургеневского музея (Орел).

2468 книг на иностранных языках

За последний год значительно оживилась работа иностранного отдела областной библиотеки. В этом отделе сейчас имеется 2468 книг на французском, немецком, польском, итальянском и испанском языках.

Рабочие, инженеры, педагоги, студенты читают в подлинниках иностранных классиков. Слесарь мелиоводстроя тов. Маслов интересуется немецкой литературой. Он прочитал Шиллера «Мария Стюарт», Бредель «Шпик» и ряд других книг.

Студентка первого курса мединститута Наталья Круж читает в подлинниках сочинения Шпильгагена и Бредель.

Каждый день отдел библиотеки выдает 30—35 книг на иностранных языках.

(ОблТАСС).

На экране

„ДЕВУШКА СПЕШИТ НА СВИДАНИЕ"

Много упреков заслуживают создатели этого фильма — **А. Зорич,** написавший лишенный крепкого сюжета сценарий, режиссер **Вернер,** не преодолевший недостатков литературного материала и, наконец, артисты **Ростовцев, Костричкин, Петкер,** играющие в этой картине без под'ема, бледно.

Спешащая на свидание сотрудница почтамта, запечатывая два ценных пакета, делает ошибку. Паспорт, посылаемый на курорт профессору Федорову, она вкладывает в конверт, адресованный отдыхающему на том же курорте Гурову. А Гурову отправляет паспорт Федорова.

Эта путаница создает для обоих курортников ряд неприятностей, и притом весьма невеселых. Не настраивают на веселый лад и примитивные трюки, сработанные по далеко не лучшим образцам американских кино-комедий. Что смешного, например, в том, что профессор вынужден жить по паспорту работника сапожной мастерской? А заставлять профессора заниматься на курорте починкой обуви — по меньшей мере нелепо.

Хотя фильм и назван комедией, веселой реакции зрителей он не вызывает. И если «Девушка спешит на свидание» все же смотрится с некоторым интересом — это, в первую очередь, заслуга композитора, заслуженного деятеля искусств **И. Дунаевского,** написавшего отличную музыку, а также операторов, которым очень удались натурные с'емки Кавказа, где развертывается сюжет фильма.

Ал. КУЛИКОВ.

ЭКСКУРСИЯ АГРОНОМОВ НА РОДИНУ МАРИИ ДЕМЧЕНКО

Агрономы Глушковской МТС в октябрьские дни поедут в село Староселье, Киевской области, на родину Марии Демченко.

Цель экскурсии — изучение опыта работы лучших мастеров высоких урожаев сахарной свеклы на Киевщине. Экскурсанты посетят также Мироновскую опытную свекловичную станцию и лаборатории Киевского института сахароварения. Экскурсия продлится около 10 дней.

ПЛАН ДЕМОНСТРАЦИИ 7 ноября 1936 года

Общегородскую демонстрацию начать в Курске, в 11 час. утра.

Все рабочие, работницы, служащие и учащиеся г. Курска 7 ноября 1936 года, в 8 час. 30 мин. утра, собираются по своим предприятиям, учреждениям, учебным заведениям, а неорганизованное население — по уличным комитетам.

К 9 час. 30 мин. утра все организации прибывают в общую колонну своего района и становятся по порядку нумерации колонн, по 8 человек в ряд.

Участники демонстрации разбиваются на 3 районные колонны и строятся в следующем порядке.

1 колонна.
КИРОВСКИЙ РАЙОН.

По прибытии из Кировского района, колонна проходит по ул. Ленина, мимо колонн Ленинского района и останавливается у перекрестка ул. Почтовой (по левой, четной стороне).

2 колонна.
ДЗЕРЖИНСКИЙ РАЙОН.

Колонна выстраивается по ул. Радищева и по правой нечетной стороне ул. Дзержинского. Головная часть колонны становится на ул. Золотой, возле угла улицы Ленина.

3 колонна.
ЛЕНИНСКИЙ РАЙОН.

Колонна выстраивается по левой четной стороне ул. Ленина лицом к Красной площади. Головная часть колонны становится у здания Госбанка.

Колонны проходят с ул. Ленина на Красную площадь мимо трибуны следующим порядком:

1-я колонна. Красная площадь, улица Дзержинского к вокзалу Курск-ветка.

2-я колонна. С улицы Золотой идет на ул. Ленина, Красную площадь, ул. Дзержинского.

3-я колонна. Красная площадь, улица Дзержинского, ул. Радищева.

Трамвайное движение приостанавливается 7 ноября с 8 часов 30 минут до окончания демонстрации.

Автомобильное движение через Красную площадь разрешается только машинам, имеющим специальные пропуска.

Руководителями общерайонных колонн по охране порядка назначаются:

По **Кировскому** району тов. **Батищев.**

По **Дзержинскому** району тов. **Филиппов.**

По **Ленинскому** району тов. **Мирейчик.**

Ответственным руководителем демонстрации назначается помощник начальника управления милиции по Курской области—ст. лейтенант милиции тов. **Пичугин.**

Общегородская комиссия по проведению октябрьских торжеств.

КОРОТКО

(От корреспондентов «Курской правды» и облТАСС)

◆ Полностью ликвидирована бескоровность в сельхозартели «Правда», Вязовского сельсовета, Болховского района.

◆ 30 тысяч рублей получила конеферма колхоза «Борец», Щигровского района, от продажи племенного конского молодняка. Весь молодняк выращен конюхом И. В. Есиповым.

◆ Началась выдача государственного пособия по многодетности в Суджанском районе. Первые 2 тысячи рублей получила Ольга Петровна Барсова.

◆ 16 тысяч рублей дохода от фруктового сада получил в этом году колхоз «Путь большевика», Тельченского района.

◆ Станцию голубиной почты открывает шебекинский райсовет Осоавиахима. Уже получено 15 почтовых голубей.

◆ 18108 рублей выигрышей по разным облигациям займа выплатила измалковская райсберкасса в третьем квартале текущего года.

◆ 12600 голов откормленного скота сдали московскому мясокомбинату откормочные пункты сахзаводов нашей области.

◆ 150 центнеров высококачественного хлеба решили продать кооперации колхозники сельхозартели «Социализм», Ямского сельсовета, Болховского района.

ИЗВЕЩЕНИЯ

Центральная выездная парттройка КПК при ЦК ВКП(б) под председательством тов. ЧУБИНА вызывает на 9 ноября 1936 г. в г. Курск (ул. Ленина, 69) для разбора поданных апелляции следующих товарищей:

Краснозоренский район.

Киселев Ев. П., Семенихин Г. Е., Хрипков Г. В., Попов И. Н., Кравченко А. А., Некрасов М. П., Лыпарева Т. С., Петриков И. И., Коренева А. И., Шеховцев В. И., Савенков В. И., Романов И. И., Сушков Е. И., Русанов Е. Е.

Большетроицкий район.

Шевцов Г. Е., Носатов У. Г., Ефимов И. А., Лаптев А. Д., Ермошенко М. С., Лосев Ф. Т., Черкашин И. Д., Рогачев С. И., Зыбин Ф. И.

Борисовский район.

Копина А. П., Крячко В. П., Алтынников С. М., Ищенко Е. Д., Крупин Ф. И., Нагорный П. С., Однорал П. Д., Мануйлов Я. И.

Корсаковский район.

Калинин И. А., Тогунов И. Ф., Комков И. В., Шевченко П. Г., Савин А. С., Коротков А. В., Пимкин И. А., Машинистов К. П.

Мантуровский район.

Гончаров В. М., Константинов А. С., Афанасьев К. Д., Боев Г. А., Голощапов П. В., Афанасьев П. И., Муханов В. А., Шаталов Г. С., Ракитин Ф. К., Черников И. В.

Выездная парттройка КПК при ЦК ВКП(б).

Институт массового заочного обучения партактива при ЦК ВКП(б) через радиостанцию имени Коминтерна 4 и 5 ноября с. г. организует передачу следующих радиодокладов:

1. 4 ноября с. г. в 21 час по московскому времени передается доклад на тему: **«Избирательные права граждан СССР».** Доклад прочтет доктор государственных и правовых наук т. **Пашуканис.**

2. 5 ноября с. г. в 18 ч. 30 мин. по московскому времени передается доклад на тему: **«19 лет Великой пролетарской революции».** Доклад прочтет зам. заведующего отделом партийной пропаганды и агитации ЦК ВКП(б) тов. **Кнорин.**

В радиопартаудитории облотделения ИМЗО (улица Театральная, 2) 4 и 5 ноября с. г. организуется массовое слушание докладов тт. **Пашуканис** и **Кнорина.**

Приглашаются все желающие.

Курское облотделение института при ЦК ВКП(б).

Зам. ответ. редактора А. ЧЕРНОГЛАЗКИН.

СЕГОДНЯ В ЗРЕЛИЩНЫХ ПРЕДПРИЯТИЯХ:

КУРСКИЙ ОБЛДРАМТЕАТР — 3 ноября — А. Н. Островский — **БЕЗ ВИНЫ ВИНОВАТЫЕ** — Комедия в 4 действиях. Постановка реж. А. М. Сумбатова. Начало в 8 часов вечера. Билеты продаются в кассе театра с 3-х часов дня. Дирекция

1-й ЗВУКОВОЙ кинотеатр, Дзержинского, 51. — С 26 октября и ежедневно звуковой художествен. фильм **Девушка спешит на свидание.** Начало сеансов: 6—15, 8—15, 10—15. Ежедневно детский сеанс. Начало в 4—15. Касса открыта с 12 часов дня.

Комсомольский звуковой кинотеатр, ул. Кирова, 3. — С 13 октября и ежедневно **ДЕТИ КАПИТАНА ГРАНТА.** Начало сеансов: 6—15, 8—15, 10—15. С 25 октября и ежедневно детский сеанс в 4—15 **Дети капитана Гранта**

Кинотеатр ТЕМП Дзержинского, 34, телефон—59. — 3—4—5 ноября **ОВОД.** Нач. сеансов: 7, 8—30, 10 ч. Ежедневно детский сеанс **ОТЧАЯННЫЙ БАТАЛИОН.** Начало сеанса в 5—30.

Курское областное управление по делам искусств (ул. Радищева, 4, телефон 11-65).

К сведению всех предприятий, организаций, клубов.

С целью планового и качественного обслуживания концертами инспектура концертно-эстрадной работы облуправления по делам искусств приступила к приему заявок

на художественное обслуживание

по проведению празднования

XIX годовщины Октябрьской революции.

Прием заявок ежедневно с 10 до 4 час. дня. По требованию организаций высылается уполномоченный для заключения договора.

Инспектура к/э работы управления по делам искусств.

13—8 643

Курская областная контора треста „Росснабфильм"

В БЛИЖАЙШЕМ ВРЕМЕНИ ВЫПУСКАЕТ НОВЫЕ ХУДОЖЕСТВЕННЫЕ ЗВУКОВЫЕ ФИЛЬМЫ

ПОКОЛЕНИЕ ПОБЕДИТЕЛЕЙ — Производство кино-фабрики „Мосфильм".

СЛУЧАЙНАЯ ВСТРЕЧА — Производство кино-студии „Рот фронт".

КАРА БРУННЕР — Производство одесской комсомольской кино-студии „Украинфильм".

НОЧНОЙ ИЗВОЗЧИК — Производство кино-фабрики „Украинфильм".

3—1 673

Курскому лесотресту **ТРЕБУЕТСЯ РАСЧЕТНЫЙ бухгалтер.** Предложения: Дзержинского, 41, Курсклес. 771

27 сентября в курский Зеленстрой **ПРИБЛУДИЛАСЬ КОЗА,** возраст шесть месяцев, белая. Ул. Ленина, 73. **Зеленстрой.** 767

ВНИМАНИЮ главных бухгалтеров города Курска и железнодорожного узла ст. Курск.

В связи с приближением срока обмена облигаций госзаймов городская сберегательная касса предлагает к 5 ноября представить окончательные сведения по ф. № 156 о сумме и количестве облигаций займа 2-й пятилетки (выпуска 4 года). В сведениях необходимо указать число лиц, внесенных в списки по обмену, а также планы мероприятий по обмену и копии приказов о выделении ответственных лиц по обмену.

2—2 757

Картотетчик опытный ТРЕБУЕТСЯ облконторе „ВЭМСТа". Володарского, 81. 2—1 750

ПРОДАЕТСЯ за выездом книжный шкаф, буфет, стол, стулья и др.: ул. Рощаля, 102, от 5 до 7 ч. вечера, Соборов Н. П. 768

Курский областной институт повышения квалификации кадров НАРОДНОГО ОБРАЗОВАНИЯ производит дополнительный прием для подготовки к экстернату за учительский институт по отделениям: **языка и литературы, физико-математическому, естественному и историческому.**

Принимаются только учителя неполных средних и средних школ, имеющие документы об окончании средней школы.

Вступительные испытания не производятся.

Прием заканчивается 20 ноября 1936 г.

Желающие должны прислать заказным письмом по адресу: г. Курск, ул. Кирова, 7, ИПККНО, следующее: 1) заявление с точным адресом и с указанием, на какое отделение поступает, 2) автобиографию, 3) заверенную копию документа об окончании средней школы, 4) две фотокарточки. Для ответа приложить марку за 40 копеек.

Принятые будут вызваны до 1 января на занятия в областном семинаре по специальности при ИПККНО.

Дирекция курского ИПККНО. 666

В связи с предстоящим обменом ранее выпущенных внутренних государственных займов по городу Курску **горсберкасса № 64** (ул. Дзержинского № 8), **проводит инструктивные совещания-семинары** с ответственными бухгалтерами и кассирами обменных пунктов учреждений, предприятий г. Курска, воинских частей, железнодорожного узла Дзержинской жел. дор.

С ответственными бухгалтерами и кассирами учреждений, предприятий обменных пунктов Кировского райсовета и железнодорожного узла—**3 и 4 ноября** в 7 ч. вечера. Ленинского райсовета—**5 и 9 ноября** в 7 час. вечера и Дзержинского района—**10 и 11 ноября,** в 7 часов вечера.

Ввиду обязательного прохождения инструктажа-семинара всем выделенным бухгалтерам и кассирам обменных пунктов явка строго обязательна в указанные выше числа и часы.

763 **Горсберкасса № 64.**

Коллектив сотрудников Спиртотреста выражает глубокое соболезнование директору треста **Ефиму Тимофеевичу КОВАЛЕНКО** по поводу безвременной смерти дочери Кати. 779

На 4/XI—1936 года к 15 часам **ВЫЗЫВАЮТСЯ** следующие товарищи для прохождения командировок и учебы по адресу: Дом Красной Армии, комната 31, третий этаж П. П. Р. товарищи: Ландесман Е. Г., Пожидаева К. Е., Будинская-Райзман С. М., Никитина К. И., Ежова Е. П., Верютин М. Г., Гринтух Д. Л., Гельфанд Е. Р., Иванов М. Н., Чурсанов М. Г.

Явка вышепоименованных товарищей обязательна. Неявившиеся будут привлекаться к уголовной ответственности. 764

Шеховской совхоз треста „Апатит", Кромского района, Курской области, на основании постановления Совнаркома, ***ликвидируется.*** Все претензии направлять по указанному адресу на имя уполномоченного треста „Апатит" по ликвидации до 17 ноября сего года. После указанного срока претензии приниматься не будут.

Уполномоченный треста „Апатит" по ликвидации Шеховского совхоза. 773

Ковочно-учебная кузница областной кавалерийской школы Осоавиахима по ул. Максима Горького, 20, телефон 6-62 **ПРОВОДИТ** ковку лошадей, мулов и волов, а также принимает заказы на другие кузнечные работы. Выполнение работ срочное. Организациям по договорам. 772

№№ ТЕЛЕФОНОВ РЕДАКЦИИ «КУРСКАЯ ПРАВДА»: зам. ответ. редактора—65, секретариат—5-39, зав. отдел. рабселькоров и писем—1-61, отдел рабселькоров и писем—2-15, отдел областной и городской информации—5-64, культурный отдел—5-64 (два звонка), пром.-транспортный отдел — 11-54, советско-торговый отдел—11-54 (два звонка), отдел международной информации и отдел обзоров печати — 2-91, партийный отдел — 5-09, сельхозотдел—4-25, книгоиздательство—8-82, пом. ответ. редактора по издательству — 3-63, выпускающий—6-04. Адрес редакции: улица Ленина, 77.

Уполн. обллита Ф. 21513. Тираж 70.000 Курск, гостипография им. К. Маркса, Золотая, 15, тел. № 2-09.

Пролетарии всех стран, соединяйтесь!

КУРСКАЯ ПРАВДА

Орган Курского Обкома ВКП(б), Облисполкома, Облпрофсовета и Горкома В"П(б)

Среда, 4 ноября 1936 г. № 253 (4080) Год изд. 19-й

Пусть растет и крепнет, пусть овладевает техникой и закаляется наша родная, могучая Красная армия!

(Из лозунгов ЦК ВКП(б) к XIX годовщине Великой пролетарской революции в СССР)

ПОД ЗНАМЕНЕМ ПАРТИИ ЛЕНИНА—СТАЛИНА

В дни всенародного праздника XIX годовщины Великой пролетарской революции в многолюдных колоннах демонстраций будет ярко сверкать лозунг:

«Да здравствует Всесоюзная Коммунистическая Партия большевиков—вождь и организатор победоносного строительства социализма!»

В этих словах выражены лучшие чувства, безграничное доверие и преданность 170-миллионного советского народа к партии Ленина—Сталина.

Направляемая уверенной и твердой рукой вождя, наша партия ведет народы СССР от победы к победе. Богатеет и растет страна социализма. Крепнет авторитет передового отряда великой армии строителей социализма. «В мире нет и не бывало такой могучей и авторитетной партии, как наша, коммунистическая партия» (Сталин).

В жестоких боях с многочисленными врагами рабочего класса добилась наша партия величайших побед.

Через мрачную эпоху царского самодержавия и славные бои в октябре 1917 года, через огонь и пороховой дым гражданской войны, через борьбу с разрухой, через штурмовые годы сталинских пятилеток партия привела народы Советского Союза к радостной и счастливой жизни.

Преодолевая все трудности на своем пути, разоблачая и громя врагов народа—меньшевистско-эсеровскую нечисть, контрреволюционных троцкистско-зиновьевских реставраторов капитализма—самых подлых и грязных агентов фашистской буржуазии, — большевистская партия неразрывно сроднилась с народом, навсегда завоевала его любовь, доверие и уважение.

Эта крепчайшая связь партии с народом нашла отражение в проекте сталинской Конституции.

«...Наиболее активные и сознательные граждане из рядов рабочего класса и других слоев трудящихся об'единяются в коммунистическую партию СССР, являющуюся передовым отрядом трудящихся в их борьбе за укрепление и развитие социалистического строя и представляющую руководящее ядро всех организаций трудящихся как общественных, так и государственных».

Растущая активность народных масс, введение сталинской Конституции, грандиозность предстоящих задач, — все это несомненно увеличивает руководящую роль большевистской партии. Только безнадежный идиот или сознательный враг социализма может говорить об ослаблении или уменьшении в новой обстановке авангардной роли партии!

Для каждого должно быть ясно, что учение Ленина—Сталина о партии, в корне отрицающее самотек, приобретает сейчас все большее и большее значение. Наша, самая демократическая в мире Конституция, предоставляющая невиданные права и возможности трудящимся, повелительно диктует необходимость всемерного укрепления социалистического государства. Требуется самая беспощадная расправа со всеми врагами социалистического общества, и прежде всего с троцкистско-зиновьевскими бандитами.

Успехи социалистического строительства, величие и сложность задач пред'являют новые, более высокие требования к каждому коммунисту.

И на первом Всесоюзном совещании стахановцев, и в своих высказываниях о Конституции товарищ Сталин напоминал о возрастающей ответственности коммунистов, о новых требованиях, которые пред'являются к ним, как к руководителям могучей страны социализма. Недаром, заботясь о повышении ответственности коммунистов, Центральный Комитет ВКП(б) так настойчиво оберегает большевистские ряды от засорения чуждыми, враждебными и случайными элементами.

В этом свете становится особенно отчетливым значение проверки и обмена партийных документов, проведенных по инициативе товарища Сталина. Повысилась большевистская бдительность коммунистов, их идейный уровень, улучшилось содержание всей партийно-организационной, идейно-массовой работы. Партия изгнала из своих рядов, в особенности за последнее время, немало врагов—двурушников, троцкистско-зиновьевских мерзавцев и их покровителей.

Теперь имеются все предпосылки для большевистского под'ема и размаха партийной работы. Только чиновники и формалисты способны рассуждать «вообще» о под'еме партийной работы, закрывая глаза на конкретное содержание самого под'ема.

Ни одна отрасль партийной работы не является чем-то самодовлеющим. Все они подчинены задаче—значительно оживить внутрипартийную жизнь, повысить руководящую роль партии на каждом участке социалистического строительства, поднять уровень организационной работы до уровня политического руководства.

На основе решения ЦК ВКП(б) возобновляется прием новых членов в ВКП(б). Еще и еще раз следует предупредить об опасности огульного, валового приема. В партию должны приниматься только лучшие и только в строго индивидуальном порядке, без кампаний.

Неустанная забота о чистоте партийных рядов и повышении роли коммуниста, как вожака трудящихся, является залогом действительного под'ема партийной работы. И тогда все формы партийной работы обогатятся новым содержанием.

И на партийных собраниях, и в выполнении партийных поручений, и особенно в повседневной пропаганде и агитации, которые еще сильно хромают, и в работе печати, — везде должен ощущаться пульс полнокровной партийной жизни. Это поможет партии еще более укрепить свои связи с народом, еще успешнее решать задачи социалистического строительства.

В боях с многочисленными врагами большевизма выкованы сталинские кадры партийных руководителей, способные вести за собой трудящихся. Новые задачи могут быть выполнены в том случае, если партийные организации и в дальнейшем будут заботливо подбирать и выращивать достойных партийных руководителей, укреплять мощь партийного аппарата.

Монолитной, сплоченной идет наша партия под руководством своего Центрального Комитета, великого Сталина к XIX годовщине Октября, к VIII Всесоюзному С'езду Советов. Выполняя «почетную роль основной руководящей силы в системе диктатуры пролетариата» (Сталин), она об'единяет непобедимый советский народ единой волей, единым стремлением крепить и множить завоевания социализма.

Пусть же ярче горят в сердцах коммунистов и всех трудящихся пламенные слова товарища Сталина:

«Мы, коммунисты,—люди особого склада. Мы скроены из особого материала. Мы—те, которые составляем армию великого пролетарского стратега, армию товарища Ленина. Нет ничего выше, как честь принадлежать к этой армии».

(Передовая «Правды», переданная по радио).



30 октября, в Москву специальным поездом из Ростова прибыли 560 казаков и казачек Дона и Кубани—представителей казачьей художественной самодеятельности. Общественность пролетарской столицы устроила гостям теплую встречу. Свои выступления участники ансамбля казачьей художественной самодеятельности начинают в театре народного творчества.

На снимке: в первом ряду—участницы ансамбля, казачки Кубани (слева направо) Оля Донцова, Фаня Шур, Клавдия Лупинога, Маруся Лисикова и др.

Песни советских казаков

Собирались казаченьки...

1

Собирались казаченьки, собирались на заре,
Думу думали большую на колхозном на дворе.
Если б нам теперь, ребята, в гости Сталина позвать,
Чтобы Сталину родному все богатства показать,
Чтобы Сталину родному все богатства показать.

2

Показать бы, похвалиться
Нашей хваткой боевой.
Приезжай, товарищ Сталин,
Приезжай, отец родной!
Мы пошлем тебе навстречу
Всех стахановцев полей,
Мы дадим джигитам храбрым
Самых лучших лошадей.

3

Будешь ехать через поле—
Полюбуйся чистотой,—
Как хлеба цветистым маем
Умываются росой.
Будешь ехать—сам увидишь—
На колхозном на дворе
Расцветают наши дети
Алым маком на заре.

4

На большом пиру казачьем
Наши девушки споют,
Запоют самолеты,
Шелком небо разошьют
От высокого Казбека
До каспийских берегов
Льется жизнь, тобой согрета,
Жизнь советских казаков.

Война и агрессия—составная часть внешней политики фашистской Италии

Речь главы итальянского правительства Муссолини

РИМ, 2. Муссолини произнес в Милане по радио речь, которая была посвящена, главным образом, внешней политике. Муссолини заявил, что «надо покончить с иллюзиями». Но его словам, первая иллюзия—это разоружение. Никто не хочет разоружиться первым, а всем вместе разоружиться невозможно. Другая иллюзия—это коллективная безопасность. Коллективная безопасность никогда не существовала и никогда не будет существовать. Третья иллюзия это—«неделимый мир». Лига наций исходит из равенства всех стран, но это абсурд. Мы,—сказал далее Муссолини,—не забыли и никогда не забудем, что Лига наций организовала во время абиссинской войны применение санкций против Италии.

Перейдя далее к отношениям Италии с отдельными странами, Муссолини заявил, что после долгих споров в начале 1935 г. было достигнуто, наконец, соглашение с Францией, которое должно было открыть эпоху дружбы между нашими странами, но этому помешали санкции. До тех пор, пока Франция будет относиться к нам с оговорками, мы тоже не сможем относиться к ней по-иному. Касаясь отношений с Австрией, Муссолини заявил, что австро-германское соглашение было заключено с его ведома и что оно «гарантирует независимость Австрии». Поддерживая требование Венгрии о пересмотре границ, Муссолини указал, что до тех пор, «пока не будет осуществлена в отношении ее справедливость», невозможно окончательно урегулировать вопросы дунайского бассейна. Касаясь Югославии, Муссолини подчеркнул, что существуют все условия для подлинно-дружественных отношений между обеими странами.

Затем Муссолини перешел к итало-германским отношениям. Германия, заявил Муссолини, приобрела в последнее время большие симпатии Италии. Австро-германское соглашение устранило важные разногласия между Италией и Германией. Еще до берлинских переговоров Германия признала Абиссинию итальянской. Муссолини указал, что переговоры в Берлине привели к соглашению по некоторым проблемам, в том числе и весьма деликатным. Линия Берлин — Рим это, по словам Муссолини, ось, вокруг которой могут об'единиться для сотрудничества другие страны. «Нет ничего удивительного в том,—продолжал Муссолини,—что мы поднимаем теперь антисоветское знамя. Мы начали с борьбы против большевизма».

Перейдя далее к отношениям с Англией, Муссолини заявил: «Средиземное море является для Англии важным путем сообщения. Но для нас Средиземное море—это вопрос жизни. Мы не хотим угрожать английским путям, но требуем, чтобы считались с нашими интересами». Намекая на захват Абиссинии, Муссолини заявил: «Англичане должны понять, что это—факт, и факт, который нельзя изменить». Муссолини закончил свою речь указанием, что «Италия будет систематически увеличивать свои вооружения на суше, в воздухе и на море».

ПОЛОЖЕНИЕ НА ФРОНТАХ ИСПАНИИ

ЛОНДОН, 3. По сообщениям из Мадрида, на арагонском фронте республиканцы принудили к отступлению отряд кавалерии и пехоту мятежников.

В районе Сигуэнсы правительственный бронепоезд обратил в бегство кавалерию мятежников.

Мятежники утверждают, что в Гвадарраме они оттеснили правительственные части и двигаются к югу с целью обойти Эскориал, а также, что их части продвигаются к Эскориалу и по другим направлениям.

Наступление другой колонны мятежников из Навалькарнеро приостановлено вблизи Мостолес (к юго-западу от Мадрида).

Сводка испанского министерства авиации

МАДРИД, 2. Испанское министерство авиации издало сводку о действиях правительственной авиации. Одна из эскадрилий правительственной авиации бомбардировала в Талавере поезд в момент высадки из него войск мятежников. Самолет правительственной авиации подвергся атаке 12 неприятельских истребителей, открывших сильный, но безрезультатный огонь. Другая эскадрилья правительственной авиации, получившая задание ослабить авиацию мятежников, обнаружила аэродром в нескольких километрах к югу от Сальманки и в 400 метрах от железнодорожной линии между Арасилес и Кальвараса. На аэродроме было шесть ангаров и 5 самолетов. Правительственные самолеты сбросили бомбы на ангары. Около 5 часов пополудни был бомбардирован аэродром мятежников в Эскалоне. Та же эскадрилья бомбардировала в окрестностях Аранхуэса колонну пехоты мятежников, направлявшуюся на фронт.

Выступление английского правительства в связи с речами Геринга и Геббельса

ЛОНДОН, 3. По сведениям Рейтер правительство Англии «обратило дружественное внимание германского правительства на некоторые места речей Геринга и Геббельса, произнесенных на прошлой неделе». По словам агентства, английское правительство указало, что не может принять содержавшиеся в этих речах предположения, будто оно в какой-либо степени ответственно за экономические затруднения Германии.

Забастовочное движение среди американских моряков

НЬЮ-ЙОРК, 2. На Атлантическом побережье США усиливается забастовочное движение среди моряков в знак солидарности с бастующими моряками Тихоокеанского побережья. «Комитет защиты моряков» утверждает, что в портах Атлантического побережья США моряки бастуют на 74 судах.

Обмен телеграммами по случаю 13 годовщины Турецкой республики

По случаю исполнившейся 29 октября с. г. тринадцатой годовщины Турецкой республики тов. М. И. Калинин послал приветственную телеграмму президенту Турецкой республики г. Кемалю Ататюрку, тов. В. М. Молотов — председателю совета министров г. Исмету Иненю и тов. М. М. Литвинов — министру иностранных дел г. Тевфику Рюштю Арасу.

В ответ на это от тт. Ататюрка, Иненю и Араса тт. Калининым, Молотовым и Литвиновым получены телеграммы с выражением благодарности.

Благодарность правительству СССР и советской авиации за помощь польским аэронавтам

ВАРШАВА, 2. 31 октября в аэроклубе вручены награды победителям в международных состязаниях аэростатов на кубок Гордон-Беннета.

Первую награду получил бельгийский аэронавт Демюйтер. Награждены также польские аэронавты: капитан Януш и поручик Бренк, занявшие второе место.

Во вступительной речи заместитель министра путей сообщения Бобковский выразил благодарность правительству СССР и советской авиации за помощь участникам состязания, совершившим посадку на территории Советского Союза. Помощнику военного атташе СССР в Польше Барабанову вручены благодарственные грамоты и бронзовые медали для передачи всем лицам и организациям, участвовавшим в поисках польских аэронавтов Януша и Бренка, которые совершили посадку в лесах Онежского озера. В частности Барабанову поручено передать грамоты: сельсовету Носовщины, комдиву Широкому, комбригу Дейчу и советским летчикам, производившим поиски.

Демюйтер в своей речи отметил отзывчивость и гостеприимство советской общественности.

День Нашей родины

КАМЕН..АЯ СОЛЬ НА НОРДВИКЕ

ПЕТРОПАВЛОВСК - на - КАМЧАТКЕ, 2. Для богатых рыбных промыслов Камчатки завозятся издалека десятки тысяч тонн соли в год: из Одессы через Индийский и Тихий океаны, из Казахстана по железной дороге до Владивостока, а отсюда на Камчатку. Сейчас в Петропавловск-на-Камчатке доставлена для пробного засола соль, добытая на Нордвике, у берегов Полярного моря Лаптевых. Здесь на полуострове Урунг-Тумус экспедиция Главсевморпути обнаружила громадные месторождения соли. Качество каменной соли высокое.

В районе Нордвика будут созданы мощные соляные рудники. Нордвик будет снабжать солью не только Камчатку, но и другие северные районы страны и Дальний Восток.

Отовсюду

Закончил 1 ноября годовую производственную программу Часовятский завод огнеупоров имени Серго Орджоникидзе. Завод дал стране 100 тысяч тонн шамотных изделий и 20 тысяч тонн динасов.

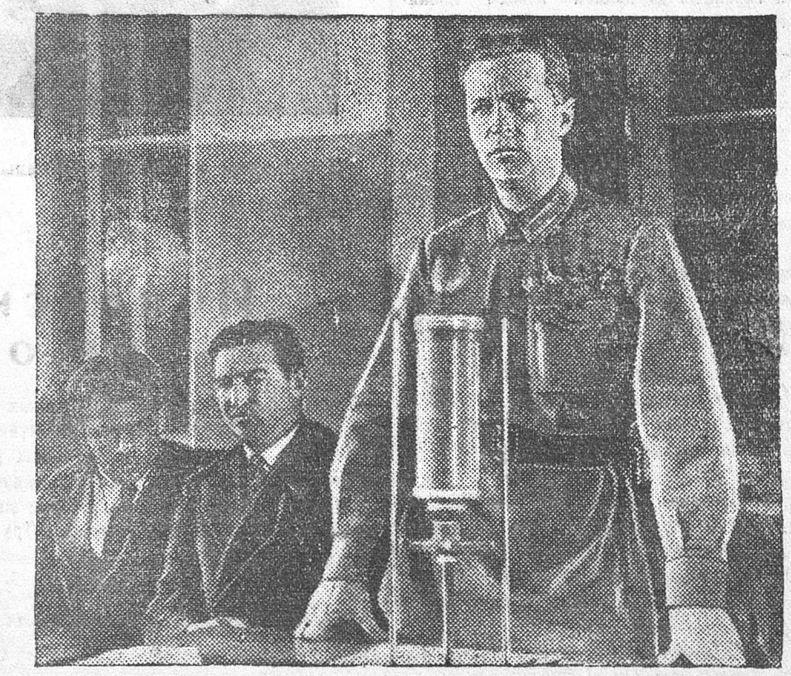

29 октября Герой Советского Союза, член Московского Совета тов. М. Громов отчитывался перед избирателями—работниками ЦАГИ (Москва). На снимке: выступление тов. Громова с отчетным докладом.

ИНОСТРАННЫЕ РАБОЧИЕ ДЕЛЕГАЦИИ ВЫЕЗЖАЮТ НА ОКТЯБРЬСКИЕ ПРАЗДНЕСТВА

ВЦСПС получил из ряда стран сообщения о выезде в СССР рабочих делегаций для участия в празднования XIX годовщины Великой социалистической революции.

Из Франции в Москву прибудет делегация от горняков, железнодорожников, строителей и других профсоюзов. Из Лондона выехала делегация горнорабочих. Из Чехословакии 3 ноября выезжает делегация рабочих, избранных на предприятиях и местными органами профсоюзов.

В СССР выехала также испанская делегация в составе представителей профсоюзных и партийных организаций, участвующих в народном фронте.

Отовсюду

Небывалой производительности труда добились стахановцы-лесорубы Вятско-Полянского леспромхоза тт. Овчинников и Шарипов. Они заготовили за день по 65,75 кубометра древесины каждый, выполнив норму на 1369 проц.



Сталинградский тракторный завод.
На снимке: главная магистраль завода.

Откликиировой печати на речь Муссолини

Франция

ПАРИЖ, 2. Комментируя речь Муссолини в Милане, печать подчеркивает наличие полного соглашения между Берлином и Римом против принципов коллективной безопасности, неделимого мира и Лиги наций.

По словам «Эвр», Муссолини, подобно Гитлеру, предлагает человечеству такой «мир», который характеризуется формулой: «Дайте мне все, чего я требую, и тогда я вас оставлю в покое».

Англия

ЛОНДОН, 2. По сообщению агентства Рейтер, в английских кругах сожалеют по поводу категорического отклонения Муссолини разоружения и идеалов Лиги наций, но «откровенно признают, что эти идеалы, возможно, не очень практичны в нынешней обстановке».

Германия

БЕРЛИН, 2. Германская печать особенно ставит в заслугу Муссолини его резкое выступление против Лиги наций, разоружения, принципов коллективной безопасности и неделимости мира.

СССР

МОСКВА, 3. «Известия» в статье «Муссолини на поводу у Гитлера» пишет: «Судя по речи Муссолини, если в Берлине и достигнуто соглашение, то оно напоминает союз всадника с лошадью, причем в этом «союзе» г-ну Муссолини отведена роль во всяком случае не всадника. Всадник же до того обнаглел, что осыпает свою конягу чувствительными ударами и в первую очередь при проезде через австрийскую границу».

«Правда» в статье «Неделимая война», обращая внимание на то, что Муссолини обошел молчанием вопрос о фашистской интервенции в Испании и о фактическом захвате Италией Балеарских островов, указывает, что это молчание красноречивей многих слов.

«Выступление Муссолини, — пишет «Правда», — наглядно показывает, как политика попустительства по отношению к агрессорам развязывает руки и... язык у современных цезарей, изображающих себя вершителями судеб мира. Только в атмосфере полнейшей безнаказанности всяких политических авантюр мог себе позволить глава фашистской Италии выступить со столь разнузданной проповедью войны и агрессии».

В ПОДКОМИССИИ КОМИТЕТА ПО НЕВМЕШАТЕЛЬСТВУ

Разговоры вместо конкретных мер

ЛОНДОН, 2. По сообщению Рейтер, сегодня на заседании подкомиссии при председателе международного комитета по вопросам невмешательства в дела Испании обсуждалось английское предложение послать комиссию члены которой, находясь в различных пунктах Испании, наблюдали бы за выполнением соглашения о невмешательстве. Лорд Плимут конкретизировал свое предложение. Делегаты заявили, что передадут поднятый Плимутом вопрос своим правительствам для принятия решения. Подкомиссия постановила также передать предложение Плимута членам комитета, не входящим в подкомиссию. Делегаты обещали не оглашать в печати сведений о предложениях переданных на рассмотрение их правительств.

Сделаем все колхозы большевистскими, всех колхозников зажиточными!

(Из лозунгов ЦК ВКП(б) к XIX годовщине Великой пролетарской революции в СССР)

Лучшие водители тракторов

Трактористы Комсомольской МТС, Глушковского района, VIII Всесоюзный С'езд Советов встречают с отличными показателями.

Тракторист Лука Степанович Пугачев на тракторе «ЧТЗ» за сезон вспахал 2707 гектаров и сэкономил 2021 килограмм горючего. Четезист Иван Васильевич Устименко с весны вспахал 2602 гектара и сэкономил 1868 килограммов горючего. 2006 гектаров вспахал и четезист Иван Иванович Смыченко.

Иван Ильич Хирный трактором «ХТЗ» за смену вспахал 752 гектара и сэкономил 843 килограмма горючего.

* * *

Тракторист Григорий Зенин (Прохоровская МТС) в стахановский декадник систематически перевыполнял производственное задание. 1 ноября за 20 часов работы он вспахал на тракторе «ЧТЗ» 33 гектара зяби. Качество пахоты безукоризненное.

Хорошо работает также четезист Иван Тяжлов. 1 ноября он за 20 часов поднял 32 гектара зяби. Тт. Зенин и Тяжлов дали обязательство—еще больше повысить выработку на своих «челябинцах».

* * *

Тракторным парком Дросковской МТС в последнюю пятидневку октября вспахано 1740 гектаров зяби при плане—1500. Первенство в МТС попрежнему держат четезисты Гревцев, Савенков, Башкатов и Карагодин. В сутки они вырабатывают по 35 гектаров на машину.

В шестом отряде (бригадир Горякин) выработка на трактор «ХТЗ» составляет 14 гектаров в две смены.

В Новооскольской МТС лучшим трактористом считается Андрей Дубинин. Он уже начал пахать вторую тысячу гектаров на своем тракторе марки «ХТЗ».

Лошадей на пахоте не видно

(От нашего специального корреспондента)

На 25 октября Верховский район выполнил план под'ема зяби только на 67,8 процента. Колхозы по существу в декадник включены не были.

Возьмем, к примеру, использование живого тягла на пахоте. В районе 2360 рабочих лошадей. Если даже только половину лошадей поставить на взмет зяби, и то в пятидневку они поднимали бы до 3000 гектаров. А что получилось в Верховском районе? С 20 по 25 октября вспахано только 771 гектар (причем из этой площади 167 гектаров поднято тракторами). Однако из этих цифр никто в районе никаких выводов не сделал. В последнюю пятидневку октября положение не изменилось, темпы пахоты не усилились.

Живая тягловая сила на пахоте не используется. Можно привести много фактов, показывающих, что руководители колхозов упорно не желают поднимать зябь на лошадях. В колхозах Карловского сельсовета из 237 рабочих лошадей только 12 заняты на зяби. В Верховском сельсовете насчитывается 518 лошадей. Но на зяби ни одна лошадь не работает. В колхозе «Прогресс» за всю осень на 46 лошадях вспахано только 10 гектаров. В колхозах можно найти лошадей на конюшнях, на выпасе, словом, где угодно, но только не на пахоте.

Районные организации не провели в колхозах необходимой разъяснительной и организационной работы вокруг задач скорейшего завершения под'ема зяби. Отсюда позорный прорыв на этом ответственном участке.

А. МЕЛЬНИКОВ.



Бригадир колхоза им. Барышева, Краснояружского района, тов. Крисанов. В этом году он получил отличный урожай озимой пшеницы—с каждого гектара собрал по 32 центнера.

500 центнеров с гектара

Звено комсомолки Маруси Кабрушенко, центрального отделения Краснояружского свеклосовхоза, взяло социалистическое обязательство собрать с каждого гектара не менее 500 центнеров свеклы.

Звено отлично провело весенний сев, зорко и заботливо ухаживало за посевами, первым в совхозе начало уборку. Хорошая работа дала и хороший результат. С каждого гектара собрано 500 центнеров свеклы.

ГРИГОРОВ.

Высокий доход от свеклы

ГЛУШКОВО. Много труда затратили колхозницы звена Лыбаневой, чтобы вырастить на своем участке высокий урожай свеклы. Труд колхозниц щедро вознаграждается доходами от свекловичного урожая. Каждый гектар участка звена Лыбаневой дал 517 центнеров свеклы или 3927 рублей денежного дохода.

У звена было 4 гектара свеклы. Таким образом, за свеклу, выращенную только одним звеном Лыбаневой, колхоз «Свободный труд» получает 15708 рублей, из них 11158 рублей премии-надбавки за свеклу, сданную сверх государственного плана. Половина премии-надбавки—5579 рублей—по закону о контрактации остается в звене для распределения между колхозницами на трудодни. На уход за свеклой и уборку ее звено затратило 1368 трудодней. Всего вместе с премией надбавкой звено получает для распределения между колхозницами 6536 рублей. На трудодень колхозницам звена Лыбаневой приходится по 4 рубля 77 копеек.

В Шебекине медлят

ШЕБЕКИНО. (По телефону от собкора). Наличие автопарка и живого тягла в районе давало возможность уже давно закончить полностью вывозку свеклы на сахарные заводы. Однако и сегодня на плантациях лежит около 100 тысяч центнеров невывезенной свеклы.

В преобладающем большинстве колхозов допущен огромный разрыв между копкой и возкой. В артели «День урожая» не вывезено 5 тысяч центнеров свеклы, в артели «Красный Октябрь»—3500 центнеров и т. д.

Из 49 автомашин, имеющихся в МТС и колхозах, работают лишь 35. Остальные 14 машин стоят из-за незначительных поломок, которые легко устранить. Работающие автомашины дают крайне низкую производительность.

В колхозе «Красная заря» собственная грузовая машина в течение всей уборочной возила свеклу не более 7 дней. Остальное время на этой машине возили второстепенные грузы, в то время как в поле лежит около 4 тысяч центнеров свеклы.

В колхозах «Червона зирка» и «Красный партизан» автомашины работают лишь в одну смену. В результате низкой производительности машин на плантациях этих колхозов скопилось около 8 тысяч центнеров невывезенной свеклы.

Не только в этих колхозах, а повсеместно в районе автомашины, как правило, работают только в одну смену.

Не лучше обстоит и с использованием живого тягла. Из 1800 рабочих лошадей, которые должны быть выделены на вывозку свеклы, фактически занято на этой работе не более 800.

В артели «День урожая», используя свободных лошадей, можно, как минимум в 4 раза увеличить вывозку свеклы. Но этого не делают. Председатель колхоза тов. Гридин считает, что торопиться некуда.

Подобные настроения—весьма распространенное явление среди руководителей колхозов и сельсоветов.

Райком партии и райисполком фактически самоустранились от живого и повседневного руководства уборочными работами.

Р. АЛЕКСАНДРОВ.

Колхозный кирпичный завод

Когда в 1931 году правление колхоза имени 12 годовщины Октября обсуждало вопрос о постройке кирпичного завода, многие колхозники задавали вопрос:

— Средства затратим, а будет ли какой-нибудь толк?

Но желание иметь свой завод было велико. Собрание проголосовало за постройку завода.

В колхозе не было специалиста по кирпичному делу. Мастера пригласили со стороны, а колхозник Петр Егорович Кравцов пошел к нему подручным.

Недалеко от правления колхоза, там, где в ряд стоят животноводческие постройки, красуется здание, построенное в прошлом году из кирпича, сделанного на своем заводе. Это телятник и родильное помещение для коров молочно-товарной фермы.

Нынче за год завод даст 130 тысяч штук кирпича. Колхоз строит из своего кирпича новое здание для правления колхоза. 40 тысяч кирпичей продано в этом году своим колхозникам на разные хозяйственные нужды. Шесть тысяч продано другим колхозам и разным организациям.

В этом году завод дает на 10400 руб. кирпича.

Петр Егорович Кравцов за это время овладел техникой кирпичного дела. Уже больше года он работает старшим мастером на колхозном заводе. И работает хорошо.

Орденоносный председатель колхоза тов. Верховцев, правление и колхозники запроектировали постройку нового клуба. Фундамент будет заложен в этом году. Затем на очереди—колхозная баня. И все это — из кирпича собственного производства.

Помимо подсобного кирпичного производства, колхоз имеет три ветряных мельницы и просорушку, освобождающие колхозников от возки зерна на размол и проса на крупу в другие деревни.

Я. КАНТЕР.

с. Борисполье, Ракитянского района.

Стахановские заработки шоферов

Шоферы-стахановцы Большетроицкой МТС успешно соревнуются на быструю вывозку сахарной свеклы с плантаций на приемные пункты заводов.

Шофер-стахановец тов. Зеликов досрочно выполнил свое задание. Вместо 1420 центнеров он вывез на своей полуторатонке 1500 центнеров свеклы. Шофер Скирдин, соревнуясь с тов. Зеликовым, вывез 1268 центнеров. Шофер Шульгин имеет сезонное задание доставить 1627 центнеров, а вывез уже 1800 центнеров свеклы.

Стахановская работа повысила почти в четыре раза заработок шоферов. Отдельные шоферы зарабатывают в день до 50 рублей. Стахановец Зеликов за 15 дней заработал 600 рублей, Скирдин за 12 дней—524 рубля, Шульгин за 11 дней—524 рубля.

(ОблТАСС).

Гектар на трактор

Директор Краснояружской МТС тов. Атанов немало произнес речей о необходимости усиления темпов пахоты зяби и производительном использовании тракторного парка. Но как далеки эти слова от действительности. Зяблевая пахота в массиве МТС идет чрезвычайно низкими темпами. Тракторы работают исключительно плохо.

На полях колхозов Илекпеньковского сельсовета находится тракторный отряд № 12. Тракторы не работают уже несколько дней. Месяц тому назад у трактора № 20 выплавили подшипники. Директор МТС ничего не сделал, чтобы пустить машину в ход.

В артели «Память Ильича» к 25 октября тракторами поднято 27 гектаров зяби вместо 60. В колхозе имени Шевченко вместо 80 гектаров вспахано лишь 9,60 га. 30 гектаров зяби не поднято еще в артели «Светлый путь».

В отряде № 13 трактор «ХТЗ» № 17 из-за отсутствия бабита стоит с 1 октября. Дело, однако, не только в отсутствии бабита. Вместо решительной борьбы за восстановление тракторов здесь варварски разрушают их. Так, с ведома механиков МТС Филкова и Воловикова трактористы и бригадир отряда № 13 сняли с трактора № 17 подшипники и поставили в трактор № 10. Директор МТС знает об этом, но не считает нужным привлечь виновных к ответственности и обеспечить запасными частями все тракторы.

Двумя тракторами этого отряда в колхозе «Новый поход» нужно было поднять 125 гектаров зяби. А вспахано здесь с 12 сентября по 25 октября только 100 гектаров. Гектар с четвертью на трактор в день! Таковы темпы в МТС, директор которой не жалеет красивых слов и больших речей.

Подобных фактов много. Но они нисколько не волнуют руководителей МТС.

К. ГРАНИТНЫЙ.

Большие потери свеклы

Крупецкие районные организации забывают обязательное правило: ни при каких условиях не снижать качества уборки, не допускать потерь на плантациях и при перевозках.

Многие колхозы района, подняв темпы копки свеклы, борьбу с потерями отодвигают на задний план. В артелях «Свободный труд», «Новая жизнь», имени Ленина и «Красный партизан» очищают свеклу не на конус, а обрезают с корня вместе с гичкой больше 20 граммов полезной массы. Возчики в этих колхозах, торопясь, недобирают в каждой куче по 10—15 корней. Подобные факты можно встретить и в других колхозах.

Много свеклы теряется в пути при перевозках. В самом районном центре можно ежедневно наблюдать такую картину. Возчики ближних Михайловского и Нехаевского сельсоветов то и дело теряют корни с подвод, не обращая на это внимания.

Отвратительно поставлена в некоторых колхозах охрана свеклы, лежащей в буртах на плантациях. В артели «Вечерняя заря», Кулемзинского сельсовета, на-днях ночью лошади поели и потоптали около 30 центнеров очищенной свеклы. Такой факт тоже не единичен.

По грубым подсчетам, потери урожая в районе достигают в среднем не менее 10 центнеров на гектаре. Это—огромное количество свеклы, которое район в результате слабости борьбы с потерями недодает сахарным заводам.

И. ПОТАПОВ.

Руки прочь от республиканской Испании!

Заявление тов. Майского—непреклонная воля 170-миллионного народа

(Из резолюции собрания рабочих „СК-6“)

Заслушав сообщение о заявлении тов. Майского международному комитету по вопросу невмешательства в дела Испании, общее собрание рабочих и служащих строительства завода «СК-6» горячо поддерживает это заявление, продиктованное непреклонной волей всего 170-миллионного коллектива народов Советского Союза. Собрание полностью поддерживает требования нашего правительства, как единственно справедливые требования,—дать полную возможность законному испанскому правительству закупать оружие для борьбы с заклятыми врагами—фашистскими бандитами.

Честные люди всего мира глубоко возмущены гнусной и подлой комедией, разыгравшейся за ширмой соглашения о невмешательстве.

Мы еще больше приложим усилий, чтобы увеличить фонд помощи женщинам и детям испанского народа, и обязуемся отчислять один процент от нашей месячной зарплаты до полной победы испанского народа над озверелым фашизмом.

НА ОКТЯБРЬСКИЕ ПОДАРКИ

(Из резолюции собрания членов колхоза им. Буденного, Бесединского района).

Все мы сейчас готовимся к радостной годовщине Великой пролетарской революции.

В это же время испанский народ героически борется с фашистами за независимость своей родины. Фашисты Германии, Италии и Португалии оказывают испанским мятежникам помощь оружием. Нельзя больше терпеть, чтобы фашистские интервенты помогали топить в крови наших братьев и сестер.

Мы горячо приветствуем заявление представителя нашего правительства товарища Майского. Требуем немедленного прекращения фашистской интервенции в Испании.

На октябрьские подарки испанским женщинам и детям мы каждый отчисляем по пяти трудодней.

Шлем горячий революционный привет испанским революционерам!

По поручению собрания И. КОСОРУКОВ, А. КОСОРУКОВ, М. ПЛАКСИНА.

ХРОНИКА СБОРА

◆ Коллектив сотрудников областной конторы «Союзплодоовощи» внес 175 рублей.

◆ Рабочие и служащие черемисиновского райотделения связи постановили ежемесячно отчислять однодневный заработок до полной победы испанского пролетариата.

◆ Работники волоконовского заготпункта «Заготзерно» решили ежемесячно отчислять один процент месячного заработка до полной победы испанского народа.

◆ Рабочие, инженерно-технические работники и служащие курского мясокомбината и управления треста «Главмясо» постановили ежемесячно отчислять полпроцента месячной зарплаты до полной победы испанского народа.

◆ Домохозяйки жакта № 115 (г. Курск) собрали 77 рублей.

◆ Рабочие, работницы и инженерно-технические работники жилищно-ремонтной конторы станции Курск отчислили однодневный заработок.

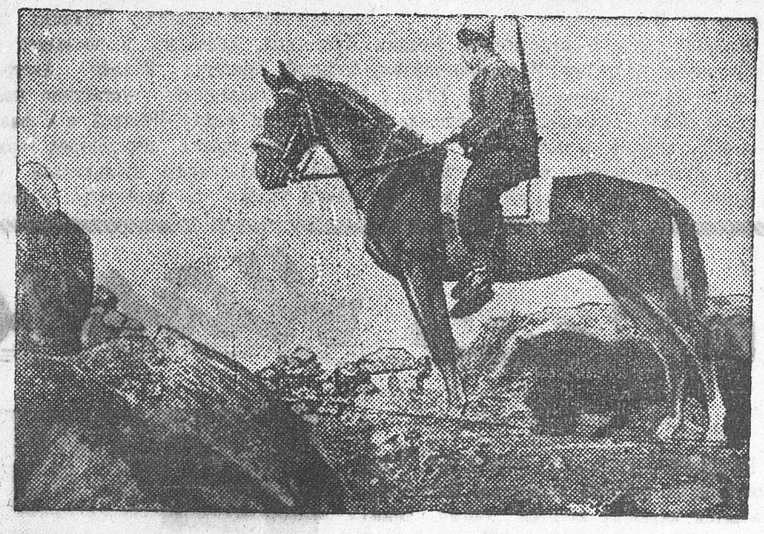

К событиям в Испании. Конный дозор правительственной армии на центральном фронте.

▽ ▽ ▽

Испанский народ не одинок

Трудящиеся Касторенского района с огромным вниманием следят за событиями в Испании. На митингах и собраниях рабочие, служащие и колхозники выносят резолюции, в которых одобряют заявление представителя СССР тов. Майского. Трудящиеся приветствуют каждый новый успех героических революционеров.

Рабочие Олымского сахарного завода на своем собрании заявили:

— Пусть помнит народ Испании, что он не одинок в своей борьбе. Фашистские головорезы не устоят перед единым фронтом солидарности мирового пролетариата.

В фонд помощи детям и женщинам Испании рабочие и служащие Олымского сахарного завода отчислили 1214 рублей.

Проходят митинги и собрания в бригадах Касторенского свеклосовхоза. Работницы горячо приветствуют героических сестер Испании, ставших вместе с мужчинами на защиту своей страны от фашистских мятежников и их пособников. Работницы и рабочие свеклосовхоза перечислили в фонд помощи женщинам и детям Испании 1778 рублей.

Л. СТЕБАКОВ.

О выполнении плана мобилизации средств Золотухинским и Тербунским районами

Обком ВКП(б) отмечает, что в результате невыполнения Золотухинским и Тербунским райкомами ВКП(б) и райисполкомами решения бюро Обкома от 11 июня 1936 года о контроле и партийном руководстве финорганами в выполнении плана мобилизации средств населения и проведения налоговой политики в Золотухинском и Тербунском районах имеется систематическое невыполнение финплана (Золотухинский район в 1-м квартале—84,8 проц., 2-м квартале—76,6 проц., 3-м квартале—53,4 проц. и 4-м квартале—10,4 проц. Тербунский район: в 1-м квартале—66 проц., 2-м квартале—54,6 проц., 3-м квартале—47,8 проц. и 4-м квартале 11 процентов).

Райфо и райисполком Золотухинского района допустили в работе формальный подход к проведению постановления правительства о замене сельхозналога в колхозах подоходным налогом, вследствие чего в ряде колхозов допущено неправильное исчисление доходов и цен на продукцию колхозов, укрытие денежных доходов от продажи скота и др. (по Золотухинскому району не приступили к платежу подоходного налога 35 колхозов, по Тербунскому району из 86 колхозов сделали взносы по первому сроку уплаты подоходного налога только 4 колхоза).

Проведенная организационная, массово-политическая работа по реализации займа 3-й пятилетки выпуска 4 года последующей работой парторганизациями и сельсоветами не закреплена и в ряде колхозов совершенно приостановлена (по Золотухинскому району не приступили к уплате взносов по подписке на заем колхозники 8 колхозов, по Тербунскому району—колхозники 17 колхозов), не принято надлежащих мер к взысканию государственных платежей с единоличных хозяйств (Золотухинский район не взыскивает просроченные платежи в сумме 108.100 рублей).

В результате невыполнения плана мобилизации средств, отсутствия партийной требовательности и помощи финорганам в проведении оргмассовой работы в колхозах и среди единоличных хозяйств по выполнению ими финансовых обязательств—райисполкомы допустили значительную задолженность по заработной плате учителям, медработникам, сельхозспециалистам, а также допустили срыв финансирования бюджетных мероприятий по школам, больницам и другим мероприятиям.

ПОСТАНОВЛЕНИЕ ОБКОМА ВКП(б) от 31 октября 1936 года

Обком считает также недопустимым грубое нарушение золотухинским райисполкомом и райфо в выплате денежных пособий многосемейным, установленных Облисполкомом на основании статьи 10-й закона правительства о запрещении абортов (не выплачено 20.000 рублей), и непринятие мер по этому вопросу со стороны райкома ВКП(б).

Обком ВКП(б) постановляет:

1. За невыполнение квартальных финпланов, несвоевременное финансирование бюджетных мероприятий по школам и больницам, несвоевременную выплату зарплаты учителям, врачам, агрономам, что фактически привело к срыву ряда культурных мероприятий,—зав. райфо Золотухинского района тов. Щербинину и председателю райисполкома тов. Страхову, зав. райфо Тербунского района тов. Маклакову и пред. райисполкома тов. Ласовскому—об'явить выговор.

Указать бюро Золотухинского РК и его секретарю тов. Смирнову, Тербунскому райкому ВКП(б) и его секретарю тов. Минакову, что они не выполняют указаний товарища Сталина о проявлении заботы о кадрах, в силу чего зарплата учителям и другим районным и сельским работникам не выплачивается. Вместе с тем эти райкомы не оказывают необходимой конкретной помощи финансовым органам, не организуют массы на выполнение планов мобилизации средств, что является совершенно нетерпимым и показывает, что секретари данных райкомов забыли о своей ответственности перед партией в деле выполнения такой важнейшей задачи, какой является мобилизация средств.

2. Обязать секретаря Золотухинского РК ВКП(б) тов. Смирнова, Тербунского—тов. Минакова, председателей райисполкомов тт. Страхова и Ласовского—исправить имеющееся положение в финансовой работе в районах в кратчайший срок и обеспечить выполнение плана мобилизации средств 4-го квартала и годового.

3. Предложить секретарям Золотухинского и Тербунского РК ВКП(б) обеспечить повседневное систематическое руководство парторганизациями и финорганами по выполнению плана мобилизации средств и проведению налоговой политики.

4. Обязать РК ВКП(б) оказать необходимую помощь финорганам и мобилизовать парторганизации на усиление проведения месячника отличной работы, об'явленного НКФ СССР по досрочному выполнению финплана, поставив важнейшей задачей месячника укрепление и под'ем финансовой работы, широкое вовлечение в финансовую работу актива, стахановцев района, обратив внимание на вовлечение в финработу также женского актива.

5. Предложить Тербунскому и Золотухинскому райкомам ВКП(б) и рикам проверить проведение в жизнь закона о подоходном налоге в колхозах и исправить имеющиеся ошибки.

6. Предупредить председателей райисполкомов и зав. райфо об их персональной ответственности за своевременную выплату и недопущение задолженности по зарплате (учителям, медработникам, сельхозспециалистам).

7. Предложить редакторам районных газет развернуть соцсоревнование печати по проведению месячника и успешному выполнению плана мобилизации средств.

8. Предложить всем РК ВКП(б) проверить работу и заслушать доклады зав. райфо о состоянии работы по выполнению плана мобилизации средств и наметить конкретные оргмассовые мероприятия, обеспечивающие выполнение плана колхозами, колхозниками и единоличниками.

Секретарь Обкома ВКП(б) И. ИВАНОВ.

Собрание партактива Ленинского района

2 ноября в Ленинском районе (Курск) состоялось собрание райпартактива. Собрание обсудило постановление ЦК ВКП(б) «Об извращениях некоторыми местными партийными организациями постановления ЦК ВКП(б) о возобновлении приема новых членов в ВКП(б)».

Ряд первичных парторганизаций, несмотря на строгое предупреждение ЦК против превращения приема новых членов в ВКП(б) в очередную кампанию, допустили серьезные ошибки, вокруг приема создали шумиху, атмосферу парадности.

В парторганизации облархива занялись выделением поручителей, идет спор, кого принимать, кого не принимать в партию.

На дрожжевом заводе парторганизация приняла решение «к каждому члену партии прикрепить для обработки по два рабочих, чтобы в ближайшее время они были готовы к приему».

Сбились на кампанейщину парторганизации Госбанка, Совхозснабжения, профсоюза работников госучреждений.

Выступавшие по докладу зам. секретаря райкома тов. Куркина, тт. Сохин (облпрофсовет), Кузнецов (Мелиоводстрой), Слащев (спиртоводочный завод), Ровинский (Госбанк), Бровкин (горсуд) и другие подвергли резкой критике грубейшие ошибки первичных парторганизаций. Партактив потребовал от парторгов и секретарей парткомов по-большевистски исправить допущенные ошибки, подготовку к приему в партию проводить в тесном сочетании с под'емом всей партийной работы.

Собрание партактива приняло решение, которым обязывает все парторганизации Ленинского района раз'яснить постановление ЦК каждому члену и кандидату партии и на основе его, правильно организовать подготовку к приему в партию.



Занятие партийной школы на шпагатно - веревочной фабрике (Курск). Школой руководит секретарь парткома тов. Гнездилов.

Фото ШЕХОВЦОВА.

Беспризорный парткабинет

(От нашего собственного корреспондента)

Партийный кабинет Белгородского райкома партии размещен в неуютном, сыром помещении. При входе посетителю бьет в нос специфический запах запущенного помещения. Из темной передней посетитель попадает в необставленный лекторский зал, влево комната для коллективных, вправо—для индивидуальных занятий. Там и здесь стоят грубые, топорной работы, столы. Стулья являются предметом роскоши, а о настольных лампах приходится только мечтать.

Больше часа в партийном кабинете просидеть почти невозможно. Из разрушающихся углов и разбитых окон дует, сырость настолько велика, что люди из парткабинета выбегают, дрожа от озноба.

Может быть, в городе нет лучшего помещения, а в смете оборудования партийного кабинета не предусмотрено приобретение обстановки? Нет! Смета составлена на 45 тысяч рублей, которых вполне достаточно на оборудование партийного кабинета и содержание его работников. И помещение в городе есть. Недавно парткабинет помещался в одном из лучших зданий города, в этом же здании в нескольких комнатах живут учащиеся. Требовалось переселить их из занимаемых ими комнат и за счет этого расширить парткабинет. Но не тут-то было. Для этого нужны средства, а их израсходовали не по назначению—на райкомовские нужды, и культпроп, пойдя по линии наименьшего сопротивления, перевел парткабинет в большее, но не приспособленное помещение.

Партийный кабинет у райкома находится на положении пасынка. И без того скудная обстановка парткабинета растаскивается. Зав. культпропом Пузиков забрал мягкий диван, перенес к себе на квартиру настольный биллиард и несколько патефонных пластинок. Некто Хлебников забрал стулья.

Неуютность, запущенность партийного кабинета не замедлили сказаться на его работе. Вызываемые на совещания и семинары пропагандисты не являются, а явившиеся, не дослушав лекции, уходят. Как-то парткабинет собрал совещание пропагандистов сети комсомольской политучебы, на которое явилось около 150 человек.

Собравшимся сесть было не на что, и к концу доклада осталось не более 70 человек.

Радиолекции являются прекрасной формой партийного просвещения, но этого в Белгороде никак не хотят понять. В городе насчитывается обслуживаемых городским радиоузлом около 900 радиоточек, и, примерно, такое же количество имеет железнодорожный узел, но транслируется все, что угодно, только не лекции квалифицированных лекторов. Даже в партийном кабинете не оборудована радиоаудитория, нет мощного радиоприемника. Кстати сказать, вообще парткабинет не имеет своего приемника (на-днях его украли). По минимальному расчету, должно быть наушников больше 70, а есть всего 25.

В районном комитете партии на парткабинет смотрят, как на библиотеку, где можно получить литературу, а не как на центр методического руководства партийным просвещением, где можно получить квалифицированную консультацию, справку, почитать новинки политической и художественной литературы и т. д.

Нужно, наконец, понять, что ответственность за работу партийного кабинета несет в первую голову зав. культпропом и не в меньшей мере секретари райкома партии, которые, к слову сказать, не бывают в партийном кабинете.

А. РЕЙЗМАН.

Колхозы готовятся к празднику

ЛИВНЫ. (По телефону от собкора). В колхозах района с большим под'емом проходит подготовка к празднованию годовщины Октябрьской революции.

В колхозе «Красный маяк» создана специальная бригада, которой поручено праздничное оформление улиц и домов колхозников. В эту бригаду вошли лучшие стахановцы и ударники. Стахановке Кушелевой в качестве октябрьского подарка колхоз строит новую хату. За счет колхоза обновляются хаты стахановок—Медведевой и Гагариной.

В колхозе «Весна» избы привели уже в праздничный вид. На окнах повешены новые шторы, около изб посажены деревья. На октябрьский праздник колхоз приглашает к себе в гости лучших стахановцев из соседнего колхоза.

В. СТЕБАКОВ.

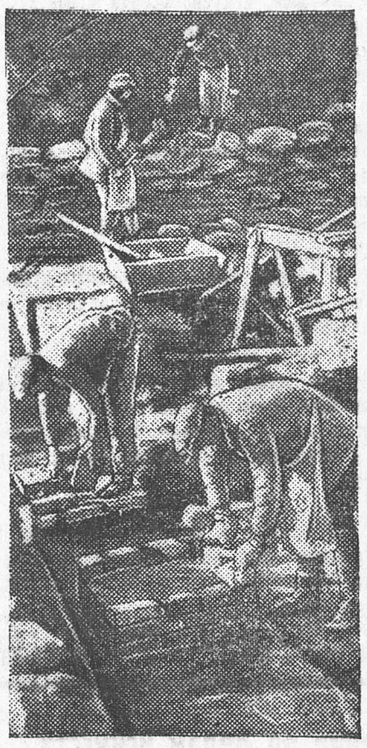

Начато строительство центральной гостиницы на 85 номеров на углу улиц Дзержинского и Золотаревской (Курск).

На снимке: укладка фундамента здания гостиницы.

Фото ГОВОРОВА.

Премия за отличную работу

Во всесоюзном соревновании машинно-тракторных станций комсомольская МТС, Глушковского района, добилась значительных успехов.

Колхозы Комсомольской МТС первыми в области выполнили государственный план хлебопоставок. Перевыполнен план тракторных работ. В среднем на каждый 15-сильный трактор вспахано 640 гектаров. На каждый «челябинец» выработано в среднем по 2112 гектаров в переводе на мягкую пахоту. МТС уже сейчас имеет свыше 200 тысяч рублей чистой прибыли.

Областное земельное управление премировало директора МТС т. Давыденко 2000 рублей. Для премирования лучших стахановцев в распоряжение дирекции переведено 5 тысяч рублей.

(ОблТАСС).

Я. ЧАДАЕВ

ГИГАНТСКИЕ СИЛЫ СОЦИАЛИЗМА

Внутренние возможности социализма таили в себе такую исполинскую мощь, что социалистическая революция, победившая в экономически отсталой, разоренной многолетними войнами стране, оказалась в состоянии через несколько лет выдвинуть великий лозунг: в кратчайший исторический срок догнать и перегнать передовые в технико-экономическом отношении капиталистические страны. И уже в 1931 г. гениальный вождь большевистской партии и народа, вождь угнетенных масс всего мира, товарищ Сталин твердо заявил: «Мы отстали от передовых стран на 50—100 лет. Мы должны пробежать это расстояние в десять лет. Либо мы сделаем это, либо нас сомнут». *)

Тогда близилась четырнадцатая годовщина Великой Октябрьской социалистической революции. Теперь мы будем праздновать девятнадцатилетие Октября победами поистине всемирно-исторического значения. Предвидения гениальных вождей и учителей пролетариата полностью осуществляются. Мы ликвидировали эксплоататорские классы. Народное хозяйство нашей страны стало полностью социалистическим хозяйством. «Наше общество состоит исключительно из свободных тружеников города и деревни—рабочих, крестьян, интеллигенции». **)

Трудящиеся разных национальностей Советского Союза составляют единую социалистическую семью народов, дружно строящих культурную и зажиточную жизнь. Советская страна является самой демократической страной в мире. Социализм обеспечил все условия для расцвета индивидуальных способностей и дарований человеческой личности. Мощно развернувшееся стахановское движение показывает, каких высот социалистического творческого труда способны достигнуть люди, чувствующие себя свободными от гнета эксплоататорского общества. Стахановское движение имеет всемирно-историческое значение, ибо «оно подготовляет условия для перехода от социализма к коммунизму». ***)

Советский Союз прошел уже труднейший этап по пути к тому, чтобы догнать и перегнать передовые в технико-экономическом отношении капиталистические страны. Мы досрочно решаем поставленную вторым пятилетним планом задачу—выйти **на первое место в Европе** по об'ему промышленного производства. СССР **уже находится на первом месте в Европе** по добыче нефти, торфа, марганцевой руды, асбеста, по выплавке чугуна, электростали и меди, по производству грузовых автомобилей, паровозов, вагонов, тракторов, комбайнов, по сельскохозяйственному машиностроению, по производству пиломатериалов, по улову рыбы, по производству сахара, мыла и т. д. **На втором месте** в Европе СССР находится по выработке электроэнергии, по добыче сланцев, по выплавке стали, алюминия, свинца, никеля, по производству кокса, суперфосфата. **Третье место** мы занимаем по добыче каменного угля, по производству серной кислоты, калия и т. д. **По всему об'ему промышленной продукции СССР уже занимает второе место в Европе.**

Мы уже завоевали полную технико-экономическую независимость СССР от капиталистических стран. Советский Союз на сто процентов покрывает собственными добычей и производством свою потребность в таких важнейших видах продукции, как нефть, каменный уголь, железная руда, марганцевая руда, цинк, алюминий, суперфосфат, хлопок, тракторы, хромит и т. д. СССР значительно продвинулся вперед в освобождении от зависимости от заграницы даже по каучуку. В 1928 г. потребность Союза в каучуке целиком покрывалась импортом, а в 1936 г. она уже на 56 процентов покрывается внутренним производством, а с завершением второй пятилетки вся основная потребность Союза в каучуке будет удовлетворяться собственным производством.

Особенно больших успехов СССР добился в завоевании независимости по производству промышленного оборудования. Промышленность Союза научилась делать любые нужные нам машины. Ведущие социалистические предприятия располагают самым новым и совершенным оборудованием.

Социалистический строй успешно создает высшую по сравнению с возможной для капиталистических предприятий **производительность труда.** За первую пятилетку среднегодовой рост производительности труда составил 8,7 проц., а за три года второй пятилетки—11,8 проц., при этом в 1935 г. этот рост достиг 16,1 проц. За 7 месяцев 1936 г. производительность труда выросла еще на 25,5 проц. На фоне этих успехов мизерными выглядят темпы роста производительности труда в капиталистических странах. В США за 10 лет (1920—30 гг.) средне-годовой прирост производительности труда составил 3,9 процента, в Англии за 7 лет (1924—1931 гг.) всего-навсего 1,4 проц., а в Германии за 18 лет (с 1913 г. по 1931 г.)—только 1,3 проц.

Стахановское движение показывает всему миру, чего могут добиться трудящиеся массы в социалистических условиях, работая на себя, без капиталистов.

В капиталистических странах рост производительности труда ведет к усилению эксплоатации рабочего класса, росту безработицы и обнищания масс, неразрывно связан с порабощением и уродованием человеческой личности. В СССР рост производительности труда, поднимая на невиданную высоту культурно-технический уровень трудящихся и обеспечивая им зажиточную и культурную жизнь, создает необходимые условия для ликвидации «унаследованных» нами от капитализма противоположностей между умственным и физическим трудом, между городом и деревней.

Стахановцы, овладевая передовой техникой, успешно обгоняют капиталистические страны по нормам выработки. Средняя сменная производительность врубовой машины в Донбассе поднялась со 110—120 тонн в 1935 г. до 193 тонн в 1936 г., а в Кузбассе—до 200—250 тонн. Между тем в Руре (Германия) сменная производительность врубовой машины составляет 129 тонн. В Руре средняя сменная производительность отбойного молотка в 1935 г. составляла 5,53 тонны, а по отдельным шахтам—от 6,2 до 17 тонн. У нас же в Донбассе в 1935 г. отбойный молоток давал в смену в среднем 8 тонн, а за 7 месяцев 1936 г.—12,2 тонны, стахановцы же дают 60—80 тонн в смену.

Средний коэфициент использования доменных печей в Америке—1,05, а в Германии — 1,07. Это значит, что на каждую тонну выплавляемого чугуна приходилось в Америке 1,05, а в Германии 1,07 кубометра полезного об'ема печи. Всего 3 года назад, в 1933 г., наши домны работали с коэфициентом 1,7. Это значит, что для получения того же количества чугуна у нас должно было работать на 60 проц. больше домен, чем в США и Германии. Но за 6 месяцев 1936 г. советские домны достигли коэфициента 1,08, то-есть уже вплотную подошли к мировым показателям.

Мы приближаемся к США и Германии и по производительности мартеновских печей. В 1933 г. мы снимали в среднем по Союзу по 2,89 тонны стали с 1 кв. метра площади пода мартеновских печей за сутки, в 1935 г. уже 3,84 тонны, а за первое полугодие 1936 г. добились среднего по Союзу с'ема в 4,5 тонны. На многих печах стахановцы снимают по 7—8 и 9 тонн, а в отдельных случаях — 10—12—13 тонн. Средние германские и американские показатели—около 5 тонн.

Благодаря преимуществам планового социалистического хозяйства Советский Союз занимает первое место в мире по использованию установленной мощности электрических станций. Каждый киловатт установленных на станциях электрических машин, работает у нас 4700 часов в год. В США каждый установленный киловатт мощности электростанций общественного пользования в 1930 г. работал ежегодно только 2900 часов, а в 1933 г. под влиянием кризиса—лишь 2270 часов. В Англии установленный киловатт станционных машин работает еще меньше—1700 часов в год.

Преимущества социалистической системы хозяйства перед капиталистической создали безграничные возможности развития не только индустрии, но и **сельского хозяйства** в СССР. Советский Союз является единственной страной в мире, не знающей частной собственности на землю и средства производства, страной, где сняты все преграды к ликвидации исторической отсталости сельского хозяйства, страной, где успешно идет превращение сельскохозяйственного труда в разновидность труда индустриального.

Вот почему ни одна страна в мире не знала и не знает таких высоких темпов роста сельскохозяйственной продукции, какие достигнуты в СССР. За три года второй пятилетки средне-годовой прирост валовой продукции сельского хозяйства СССР составил 7 проц., причем в 1935 г. он составил 11 проц., а в 1936 г., повидимому, обеспечен годичный прирост на 24 проц. Наше сельское хозяйство по темпам роста, уже догоняет промышленность. А в стране капиталистического земледелия—США—средне-годовой прирост фермерской продукции даже в годы докризисного периода (1925—1929 гг) составлял только 1,7 процента.

Мировые посевы зерновых хлебов в 1935 г. были ниже, чем в докризисный период (1925—1929 гг). В 1935 г. пшеницы в мире посеяно на 2,3 млн. га меньше, чем в 1934 г. Почти во всех крупнейших странах мира из года в год происходит сокращение поголовья скота. Например, в США поголовье крупного рогатого скота сократилось с 74,3 млн. голов в 1933 г. до 68,2 млн. в 1935 г., поголовье свиней с 58,6 млн. голов в 1933 г. до 42,5 млн. голов в 1935 г. В Германии за эти же годы поголовье крупного рогатого скота снизилось с 19,7 млн. голов до 18,9 млн. голов, поголовье свиней с 23,9 млн. голов до 22,7 млн. голов.

Наша социалистическая страна быстро идет к изобилию. На социалистической основе решены труднейшие продовольственные проблемы. Совхозы и колхозы успешно справляются со снабжением промышленности сырьем. За один только 1935 г. продукция хлопка увеличилась по Союзу на 44 проц., продукция сахарной свеклы—на 43 процента. Животноводство, которое в результате кулацкого вредительства в период массовой коллективизации сильно пострадало, восстанавливается быстрыми темпами. За весь 1935 г. поголовье крупного рогатого скота выросло в СССР на 18 проц., поголовье лошадей на 4 проц., поголовье свиней на 51 проц., поголовье овец и коз на 22 проц. (по данным на 1 января 1936 г.).

В СССР значительно лучше, чем во всех капиталистических странах используются сельскохозяйственные машины—трактор, комбайн и другие. Наш тракторный парк в 1935 г. произвел работ **в два раза больше,** чем тракторный парк США, несмотря на то, что у них тракторный парк в два раза мощнее нашего. Значит, каждый наш трактор работает **вчетверо** производительнее американского.

Выработка на один комбайн в среднем по СССР в 1935 г. достигла 259 га (против 125 га в МТС в 1934 г.), а 130 лучших комбайнеров Советского Союза убрали за сезон в среднем на один комбайн по 561 га, десятки же комбайнеров—еще больше. В Соединенных Штатах комбайн убирает за сезон в среднем только 230 га.

В странах капитала рядом с роскошью буржуазии—нищета, голод, вымирание трудящихся. За один только 1934 г. в капиталистических странах, по исчислениям буржуазных ученых, 3,6 млн. человек погибло от голода и, наряду с этим, капиталисты для повышения цен уничтожили свыше миллиона вагонов зерна, 268 тыс. вагонов кофе, 258 млн. килограммов сахару, 26 млн. кг. риса (данные французского журнала «Европейский экономист»).

В Советском Союзе на невиданную высоту поднята забота о человеке, об его благосостоянии, его достоинстве, его счастье. На наших знаменах начертаны слова великого Сталина: «Из всех ценных капиталов, имеющихся в мире, самым ценным и самым решающим капиталом являются люди, кадры» *).

В СССР изо дня в день растет материальный уровень трудящихся. У нас быстро увеличивается выпуск товаров, идущих на удовлетворение все возрастающих потребностей трудящихся нашей страны. Систематически снижаются цены на предметы потребления. За один только 1935 г. трудящиеся нашей страны получили 5 млрд. руб. экономии от снижения цен.

За 1935 г. средний размер вкладов колхозника возрос на 30,6 проц. В 1936 г. приток вкладов в сберкассы резко увеличился. За первое полугодие 1936 г. остаток вкладов вырос более, чем в полтора раза.

Дореволюционная Россия занимала одно из первых мест в мире (вслед за колониальными странами) по высоте смертности. За 1908—1913 гг. ежегодно умирало 28 человек из 1000, а из 100 рождавшихся умирало, не дожив до 1 года, около 25 детей. В советской стране уже через 12 лет после прекращения гражданской войны, интервенции и голодной блокады смертность снизилась почти наполовину (на 44 проц.). Особенно показательны достижения Советского Союза в оздоровлении тех народов, которые в царской России были обречены на вырождение и вымирание. К 1935 г. смертность по сравнению со смертностью 1913 г. снизилась: в Татарии и Удмуртии—на 45 проц., в Мордовии—на 52 проц. и т. д.

В СССР—самый высокий, и в абсолютном и в относительном выражении, естественный прирост населения по сравнению с капиталистическими странами. Наша страна имеет 170 млн. населения, и ежегодный прирост населения, систематически повышаясь из года в год, теперь составляет около 3 млн. человек. Вся буржуазная Европа, имея в 1934 г. населения 386 млн., получила годовой прирост всего на 2,9 млн. человек. Прирост населения в капиталистических странах из года в год катастрофически снижается.

У них, в капиталистических странах, родившийся человек—лишний рот, лишний конкурент в поисках работы. У нас—в СССР родившийся человек—радость для семьи, новая сила, новое пополнение коллектива, залог новых успехов и под'ема для всего общества.

* * *

Советская страна—светлый маяк и неприступная крепость нового человечества. Кровавые псы фашизма, проникнутые звериной ненавистью к коммунизму, усиленно готовятся напасть на Советский Союз. Но пролетарии, крестьяне, трудовая интеллигенция всех стран мира все яснее и глубже видят на живом примере СССР, что социализм—это мир, изобилие, счастье для человечества, фашизм—это война, голод и свирепое угнетение трудящихся капиталом.

---

*) И. Сталин, «Вопросы ленинизма», стр. 445.

**) Из беседы товарища Сталина с г. Рой Говардом.

***) Из речи товарища Сталина на I Всесоюзном совещании стахановцев.

*) Из речи товарища Сталина на выпуске академиков Красной армии в 1935 г.

СВОДКА ОБЛЗУ

о вспашке зяби и уборке сахарной свеклы

данные на 1 ноября **(в процентах).**

Название районов	Вспахано зяби	Выкопано свеклы	Сдано свеклы из накопанной	Название районов	Вспахано зяби	Выкопано свеклы	Сдано свеклы из накопанной
Белгородский	61,8	88,6	64,0	Волоконовский	90,1	97,7	82,1
Беленихинский	51,7	91,8	64,7	Горшеченский	60,7	87,1	75,3
Бесединский	56,7	98,0	66,1	Корочанский	80,4	—	—
Большетроицкий	88,1	97,1	66,9	Мантуровский	58,0	—	—
Касторенский	52,8	93,0	63,2	Новооскольский	78,4	98,4	79,0
Кривцовский	51,7	86,1	69,2	Скороднянский	76,2	—	—
Микояновский	93,4	94,9	69,6	Старооскольский	70,0	90,7	69,5
Октябрьский	74,6	88,3	79,1	Тимской	63,5	—	—
Пристенский	67,0	95,9	48,5	Уразовский	95,9	99,7	82,0
Прохоровский	75,5	99,5	70,8	Чернянский	69,2	92,5	85,5
Сажновский	63,1	91,7	60,0	Ясеновский	60,0	87,1	78,2
Советский	57,4	86,2	68,1	Ястребовский	66,8	—	—
Солнцевский	49,0	84,5	69,2	Болховской	103,6	—	—
Томаровский	77,6	96,9	66,7	Верховский	76,8	—	—
Черемисиновский	53,6	86,8	79,6	Верхнелюбажский	64,1	—	—
Шебекинский	75,6	95,8	82,6	Глазуновский	113	—	—
Щигровский	50,2	98,4	78,2	Дмитриевский	59,4	98,2	52,6
Беловский	58,4	97,9	74,9	Дмитровский	84,5	92,2	59,6
Большесолдатский	76,1	99,2	65,6	Дросковский	87,0	—	—
Борисовский	65,0	87,2	67,3	Залегощенский	78,6	—	—
Глушковский	91,2	100	74,5	Знаменский	100,9	—	—
Грайворонский	78,0	97,0	86,9	Золотухинский	71	100	60,7
Иванинский	46,5	94,7	85,1	Конышевский	48,4	98,3	51,8
Ивнянский	56,5	99,7	73,4	Корсаковский	94,4	—	—
Кореневский	67,7	98,6	62,2	Кромской	107	—	—
Краснояружский	81,9	98,5	70,5	Малоархангельский	72,2	—	—
Крупецкой	53,8	87,9	47,3	Михайловский	55,6	—	—
Ленинский	80,3	100	63,4	Моховской	100,4	—	—
Льговский	67,5	95,3	73,8	Мценский	101	—	—
Медвенский	46,3	97,6	59,0	Новодеревенский	112,3	—	—
Обоянский	65,4	99,1	55,8	Новосильский	68,9	—	—
Ракитянский	81,5	99,8	53,6	Орловский	92,2	—	—
Рыльский	75,0	100	70,9	Покровский	65,8	—	—
Суджанский	84,7	100	63,1	Поныровский	81,7	90,4	72
Стрелецкий	56,1	—	—	Свердловский	91	—	—
Большеполянский	41,4	80,2	70,3	Свободинский	55	98,3	67,8
Воловский	53,2	83,7	70,7	Сосковский	104,1	—	—
Волынский	72,3	—	—	Тельченский	100	—	—
Долгоруковский	77,9	—	—	Троснянский	83,6	—	—
Должанский	82,5	86,5	45,0	Урицкий	91,6	—	—
Измалковский	74,5	—	—	Фатежский	65,7	—	—
Колпнянский	66,5	95,8	75,2	Хомутовский	74,4	—	—
Краснозоренский	55,8	—	—	**Всего по области**	**74,0**	**95,4**	**68,1**
Ливенский	72,9	—	—				
Никольский	70,3	—	—				
Русскобродский	73,0	—	—				
Тербунский	62,9	92,8	83,4				
Бобровдворский	62,3	—	—				
Валуйский	103,2	95,2	85,6				
Великомихайловский	73,1	—	—				

ПРИМЕЧАНИЕ: 1) по Хомутовскому и Великомихайловскому районам—сведения на 25 октября.

2) Прочерки во второй и третьей графах означают, что эти районы свеклы не сеют.

В КУРСКОМ ГОРСОВЕТЕ

О постройке нового хлебозавода. Существующий хлебозавод, равно как и отдельные хлебопекарни, с развитием промышленного строительства в Курске и ростом численности населения не в состоянии обеспечить город хлебом. Президиум горсовета признал необходимым построить в Курске новый хлебозавод производительностью в 120 тонн хлеба в сутки.

Образцовый мебельно-хозяйственный магазин. Президиум горсовета предложил курскому промторгу построить образцовый мебельно-хозяйственный магазин. Магазин должен быть построен на углу улиц Дзержинского и Луначарского.

Оборудовать цех пивоварения. Президиум горсовета предложил курскому дрожзаводу оборудовать цех по производству пива.



На Дружининской улице в Курске закончено строительство 24-квартирного жилого дома для сотрудников НКВД. Каждая квартира состоит из трех комнат, ванны, уборной и кухни. К октябрьским дням будет заселено 12 квартир, остальные будут сданы в эксплоатацию 20 ноября.

На снимке: общий вид дома.

Фото БОГДАНЧИКОВА.

ФУТБОЛ

Два последних матча

Закончились розыгрыши футбольного первенства в Курске и области.

Последняя футбольная встреча на розыгрыш городского первенства состоялась 2 октября на стадионе «Динамо». Играли футбольные команды **«Локомотива» и электростанции.**

Это был интереснейший из всех десяти проведенных в розыгрыше матчей. Обе команды показали, как можно сочетать в игре корректность со стремительным темпом и упорной борьбой за победу.

Великолепно играли оба вратаря—**Бобозников** («Локомотив») и **Пономарев** (электростанция). Еще раз убедил в замечательных качествах своей игры правый край нападения «Локомотива» **Г. Бочаров.** Игра на краю требует огромного искусства ведения мяча, молниеносного бега, безошибочной точности удара. Бочаров бежит, обороняясь от многочисленных противников, у самой кромки поля. Мяч движется в его ногах точно по вычерченному графику. Подачи **Г. Бочарова** всегда точны и метки. Почти все забиваемые «Локомотивом» мячи именно он подводит к воротам противника. Так и в этом матче. **Г. Бочаров,** искусно обойдя игроков электростанции, уже на седьмой минуте подал мяч **Н. Бочарову,** и тот забивает головой первый гол.

Но отличное начало игры «Локомотива» омрачается дорого стоившей ошибкой — нападающий **Карачевцев** берет на штрафной площадке мяч рукой. Судья **Колодный** карает за это «Локомотив» одиннадцатиметровым ударом, который уравнивает счет голов.

Во втором тайме обе команды забивают еще по одному голу и заканчивают матч ничейным результатом—**2:2.**

В итоге розыгрыша, **первое** место в Курске заняла команда **«Динамо».** Команда **электростанции**—на втором месте, **«Локомотива»**—на **третьем, батальона связи**—на **четвертом** и **«Спартака»** — на **последнем.**

* * *

30 октября в Валуйках состоялся финальный матч на розыгрыш футбольного первенства по области. Играли валуйская команда и команда курской электростанции. Матч выиграла **валуйская** команда со счетом **2:1.**

Ал. КУЛИКОВ.

Спектакли курского театра на сахарных заводах

Первый выезд филиала областного театра в Ракитное, Готню и Ржаву имел большой успех.

25 октября в переполненном зале клуба сахарного завода в Ракитном был поставлен «Путь на восток» (режиссер тов. Иванов), а 26-го, утром, для школьников и вечером для рабочих и колхозников — «Последняя жертва» Островского в постановке И. С. Дагмарова.

Режиссер Дагмаров проявил много изобретательности, чтобы приспособить клубную сцену для постановки «Последней жертвы». Зрители особенно тепло принимали артистов Бартеньеву (Глафира Фирсовна), Васильева (Дульчин) и Дарьялова (Прибытков).

Артисты выезжали в колхозы, были на свекловичных плантациях орденоноски Дадыкиной и звеньевой Шабалиной, беседовали с лучшими людьми района и пригласили их на спектакль. На сахарном заводе состоялся вечер товарищеской встречи артистов с рабочими.

На обратном пути были сыграны два спектакля на станции Готня и один спектакль на сахарном заводе в Ржаве.

На городские темы

Где вымыть автомобиль?

Это было недавно. На углу улиц Ленина и Челюскинцев выстроился ряд легковых автомашин, пришедших из районов.

Подходит постовой милиционер и предлагает:

— Сейчас же вымойте машины, иначе заплатите штраф.

Шоферы немного удивлены. Машины вымыть надо, но где?

— Тогда оботрите машину сухой тряпкой... Да вообще мне нет дела до того, как вы будете чистить. Начальник отделения сказал, что «пускай хотя рукавами вытирают»,—и невозмутимый милиционер отходит в сторону.

Проехать в Курск из района осенью, не испачкав автомобиля в грязи, почти невозможно. Вымыть машину надо обязательно, это мы прекрасно сознаем. Но сделать это в Курске негде. Вытирать грязь сухой тряпкой значит сознательно портить окраску машины, и ни один добросовестный шофер этого не сделает.

Чтобы содержать машины в чистоте, я предлагаю устроить в Курске небольшую специальную мойку, где бы, за небольшую плату, шоферы могли привести в порядок автомобиль.

ШОФЕР.

ПРОИСШЕСТВИЯ

Поймана шайка конокрадов. Минувшим летом в Курской, Воронежской и Московской областях оперировала шайка конокрадов. Она уводила лошадей из колхозных конюшен или непосредственно с поля. Долгое время шайка оставалась неуловимой. Недавно курский уголовный розыск напал на ее след, и в Стрелецком районе участники шайки в количестве 11 человек были пойманы. При задержании у конокрадов отобрано 22 колхозных лошади. Помимо краж лошадей, шайка совершила в ряде колхозов области ограбление отдельных граждан. Преступники предаются суду.

«Бдительные» работники облфу. Утром 31 октября, когда сотрудники курского облфинуправления начинали свой рабочий день, в здание зашли двое неизвестных и стали придвигать к одной из стен стол. Никто из сотрудников не потрудился спросить у пришедших, кто они такие и зачем переставляют мебель. Спокойствие финработников не было нарушено и тогда, когда неизвестные сняли со стены двое больших круглых часов и вынесли их из здания. Только к концу дня в облфинуправлении догадались, что это были воры, и сообщили в уголовный розыск о краже часов...

Зам. ответ. редактора А. ЧЕРНОГЛАЗКИН.

СЕГОДНЯ В ЗРЕЛИЩНЫХ ПРЕДПРИЯТИЯХ:

КУРСКИЙ ОБЛДРАМТЕАТР
4 ноября
А. Н. Островский
БЕЗ ВИНЫ ВИНОВАТЫЕ
Комедия в 4 действиях
Постановка реж. А. М. Сумбатова
Начало в 8 часов вечера. Билеты продаются в кассе театра с 3-х часов дня.
Дирекция

1-й ЗВУКОВОЙ кинотеатр, Дзержинского, 51.
С 26 октября и ежедневно звуковой художествен. фильм
Девушка спешит на свидание
Начало сеансов: 6—15, 8—15, 10—15.
Ежедневно детский сеанс. Начало в 4—15
Касса открыта с 12 часов дня.

Комсомольский звуковой кинотеатр, ул. Кирова, 3.
С 13 октября и ежедневно
ДЕТИ КАПИТАНА ГРАНТА
Начало сеансов: 6—15, 8—15, 10—15.
С 25 октября и ежедневно детский сеанс в 4—15
Дети капитана Гранта

Кинотеатр ТЕМП Дзержинского, 34, телефон—59.
4—5 ноября
ОВОД
Нач. сеансов: 7, 8—30, 10 ч.
Ежедневно детский сеанс
ОТЧАЯННЫЙ БАТАЛЬОН
Начало сеанса в 5—30.

Курская областная контора треста
„Росснабфильм"
В БЛИЖАЙШЕМ ВРЕМЕНИ ВЫПУСКАЕТ НОВЫЕ ХУДОЖЕСТВЕННЫЕ ЗВУКОВЫЕ ФИЛЬМЫ
ПОКОЛЕНИЕ ПОБЕДИТЕЛЕЙ
Производство кино-фабрики „Мосфильм".
СЛУЧАЙНАЯ ВСТРЕЧА
Производство кино-студии „Рот фронт".
КАРЛ БРУННЕР
Производство одесской комсомольской кино-студии „Украинфильм".
НОЧНОЙ ИЗВОЗЧИК
Производство кино-фабрики „Украинфильм".
3—2 673

Курское областное управление по делам искусств
(ул. Радищева, 4, телефон 11-65).
К сведению всех предприятий, организаций, клубов.
С целью планового и качественного обслуживания концертами инспектура концертно-эстрадной работы облуправления по делам искусств приступила к приему заявок
на художественное обслуживание
по проведению празднования
XIX годовщины Октябрьской революции.
Прием заявок ежедневно с 10 до 4 час. дня. По требованию организаций высылается уполномоченный для заключения договора.
Инспектура к/э работы управления по делам искусств.
13—10 642

К СВЕДЕНИЮ НАСЕЛЕНИЯ
КУРСКОЙ ОБЛАСТИ
В целях лучшего обслуживания населения Курской области простейшими лекарствами и предметами санитарии и гигиены, облпотребсоюз и аптекоуправление заключили между собой соглашение о производстве торговли во всех сельских торговых предприятиях потребкооперации в обязательном порядке нижеследующими товарами:
1. Английская соль.
2. Жидкость от клопов.
3. Капли валериановые.
4. „ мятные.
5. „ подсолнечные.
6. „ нашатырно-анисовые.
7. [illegible] Аверина.
8. „ летучая.
9. [illegible]шатырный спирт.
10. [illegible]ороментол (от насморка).
11. Скипидар.
12. Рыбий жир.
13. Аспирин.
14. Касторовое масло.
15. Капли эфирно-валериановые.
16. „ датского короля.
17. „ аппетитные.
18. Иодовая настойка.
19. Мазь цинковая.
20. „ от чесотки.
21. Таблетки от головн. боли.
22. Бинты и гигроскоп. вата.
В случае отказа магазинов сельпо в отпуске указанных предметов, просим покупателей записывать об этом в жалобную книгу и доводить до сведения облпотребсоюза—Курск, ул. Добролюбова, 20, или аптекоуправление—Курск, ул. Льва Толстого, 14.
Облпотребсоюз Беспроаванный.
Аптекоуправление [illegible]
2—1 667

Согласно распоряжения Курского облисполкома
от 8/IX—36 года за № 32 в гор. Белгороде
ОРГАНИЗОВАН
Леспромхоз Наркомлеса СССР
для выполнения лесозаготовительных функций на территории Шебекинского, Большетроицкого, Корочанского, Грайворонского, Борисовского, Ракитянского, Краснояружского, Беловского и других районов. Управление Леспромхоза находится в городе Белгороде, по улице Буденного, 64. Расчетный счет № 2432 в белгородском отделении Госбанка. Конторы лесозаготовительных пунктов Леспромхоза находятся: в городе Грайвороне, в Краснояружском районе, в Шебекинском районе и Корочанском районе.
674.

Утерянные партбилет № 0512259 на имя Кузина Павла Дмитриевича и кандидатскую карточку № 179975 на имя Зюкова Ивана Васильевича, выданные Дмитровским РК ВКП(б) считать не действительными.
676.

ГЛАВНЫЙ БУХГАЛТЕР и зам. главного БУХГАЛТЕРА с солидным производственным и торговым стажем желают получить место. Предложения адресовать: почтамт, до востребования, предъявителю п спорта КА № 154504.
766

Курскому тресту Маслопром
требуются
бухгалтера-производственники
для работ на предприятиях треста в районах области. Обращаться: Первышевская, 2, к главному бухгалтеру в течение дня и от 7 до 9 часов вечера.
2—1 775

Курская областная контора Главпарфюмер
ПОКУПАЕТ
в любом количестве натуральный пчелиный воск и техническое топленое сало.
С предложениями обращаться по адресу: Курск, Дзержинского, 19 Главпарфюмер.
3—2 669

Посылгосторг
ПОСЫЛАЕТ ПО ПИСЬМЕННЫМ ЗАКАЗАМ ПОЧТОВЫМИ ПОСЫЛКАМИ
ПРИДАНОЕ ДЛЯ НОВОРОЖДЕННЫХ
Стандартная посылка 90 руб. 15 коп.
Во изменение ранее опубликованного ассортимента стоимостью в 116 руб. отправляются, посылки в нижеуказанном составе с возвратом заказчику разницы в цене ввиду уменьшения стоимости.
В посылку входят: конверт с отделкой 1 шт., рубашечек 2 шт., распашонок 2 шт., кофточек „кимоно" 2 шт., пеленок теплых 2 шт., пеленок тонких 4 шт., подгузников 3 шт., простыней 2 шт., пододеяльников 1 шт., мыла 5 кусков, детской пудры 1 кор., соски на пузырек 1 шт., соски-пустышки 1 шт., вазелин 1 туба, вата 1 пакет.
Трикотаж: костюмы детские хл.-бумажные (свитера и рейтузы) на 6—7 лет, белые 13 руб. 95 коп., чулки детские хл.-бумажные 2 руб. 15 к., 2 руб. 40 к., 4 руб. 80 коп.
На складе имеется также разнообразный ассортимент музыкальных инструментов, все для фото, предметы санитарии и гигиены, все для спорта, игры, предметы домашнего обихода, детские игрушки, канцтовары.
Требуйте подробный прейскурант. Заказы высылаются по получении всей стоимости товара.
Деньги шлите почтовым переводом.
Ваш адрес пишите подробно, разборчиво, с указанием почтового отделения, области, района, села, фамилии, имени, отчества полностью.
Заказ пишите на обороте отрезного талона почтового перевода.
Заказ и деньги шлите по адресу: Москва, ул. Кирова, 47/ку. Посылгосторг.
р/счет № 460019 в Госбанке управление центральных учреждений. 672

На основании постановления Курского облисполкома от 26/VII—36 года и распоряжения Главспирта от 8/VIII—36 года Рождественский промсовхоз Курского спирттреста
ликвидируется.
Претензии организаций и лиц ликвидационная комиссия принимает к рассмотрению и удовлетворению до 20 ноября. После указанного срока претензии приниматься не будут.
677 Ликвидком.

Коллектив сотрудников Спирттреста выражает глубокое соболезнование директору треста
Ефиму Тимофеевичу КОВАЛЕНКО
по поводу безвременной смерти дочери Кати.
779

Убойный пункт организован в Кировском поселке, Чернышевская улица (бывшая Ямская). При пункте имеется лошадь для доставки [illegible] дом или рынок. [illegible]
Союззаготскот.
770

УТЕРЯННУЮ печать магазина № 56 горпищеторга считать недействительной.
761

Разыскиваю
дочь Римму Николаевну Татарченкову, 14 лет,
высокого роста, блондинку, ушедшую из дома 4 сентября 1936 года. Знающих сообщить: город Курск, редакция „Молодая гвардия".
778

Облдрамтеатру ТРЕБУЮТСЯ КОМНАТЫ. Оплата по соглашению. Телефон 1-23.
675.

Выданная Валуйским торгом доверенность от 28 августа сего года за № Б-5 на имя Власенко Захара Родиона в [illegible] сроком до 31 декабря 1936 года на право заключения разных договоров, считать не действительной.
678.

Похищенную круглую печать строительного участка № 2 управления особого строительства по Курской области считать недействительной.
774.

Болховской автошколе
требуются
два инструктора по автоделу, два инструктора по ремонтному делу, зав. гаражом и автомеханик.
Зарплата по соглашению. Предложения адресовать: Болхов, Курской области, начальнику школы.
776

№№ ТЕЛЕФОНОВ РЕДАКЦИИ «КУРСКАЯ ПРАВДА»: зам. ответ. редактора—65, секретариат—5-39, зав. отдел. рабселькоров и писем—1-61, отдел рабселькоров и писем—2-15, отдел областной и городской информации—5-44, культурный отдел—5-64 (два звонка), пром.-транспортный отдел — 11-54, советско-торговый отдел—11-54 (два звонка), отдел международной информации и отдел обзоров печати — 2-91, партийный отдел — 5-09, сельхозотдел—4-25, книгоиздательство—8-82, пом. ответ. редактора по издательству — 3-63, выпускающий—6-04. Адрес редакции: улица Ленина, 77.

Уполн. облита Ф. 21515. Тираж 70 000 Курск, гостипография им. К. Маркса, Золотая, 15, тел. № 2-09.

ЧИТАЛЬНЫЙ ЗАЛ
Обл. Библиотека

Пролетарии всех стран, соединяйтесь!

КУРСКАЯ ПРАВДА

Орган Курского Обкома ВКП(б), Облисполкома, Облпрофсовета и Горкома В П(б)

Четверг, 5 ноября 1936 г. № 254 (4081) Год изд. 19-й

Да здравствует великое непобедимое знамя Маркса-Энгельса-Ленина! Да здравствует ленинизм!

(Из лозунгов ЦК ВКП(б) к XIX годовщине Великой пролетарской революции в СССР)

НАКАНУНЕ ВСЕНАРОДНОГО ПРАЗДНИКА

«От Москвы до самых до окраин, с южных гор до северных морей» кипит радостная подготовка к Октябрьскому празднику. Оформляются колонны демонстрантов. В кумач лозунгов одеваются улицы. На лучших зданиях водружают портреты любимых вождей. Гирлянды электрических ламп и пламенеющие красные флаги опоясывают дома. Стахановцы рапортуют XIX Октябрю новыми производственными рекордами. Лучшие из лучших героев труда получили приглашение в Москву, в областные центры для участия в великом торжестве.

Сотни тысяч артистов, певцов, музыкантов, декламаторов, драмкружковцев спешат на последние репетиции: они будут выступать на художественных вечерах. Магазины переполнены покупателями. Детям выбирают подарки. Всюду чувствуется предпраздничное оживление—на заводах и в учреждениях, в школах и красных казармах, в совхозах и колхозах, на улицах и в домах.

Нет у нас праздников ярче, всенародней, торжественней, чем Октябрь и Первомай. От седого подпольщика до октябренка с красным флажком,—все наполнены радостным волнением великих дней.

Есть о чем рассказать большевикам-подпольщикам и славным участникам Октябрьского штурма: они под выстрелы «Авроры» шли в атаку на Зимний дворец, выбивали юнкеров из Кремля, выгоняли помещиков из их гнезд, брали в свои руки фабрики и заводы. Незабываемы эти дни, открывшие новую эру истории человечества. Всегда во всем мире будут вдохновлять они рабочих и крестьян на новые революционные бои. Навеки останутся в песне подвиги Чапаева, изумительные рейсы Первой Конной Ворошилова и Буденного, решающие бои под Орлом, Царицыным, под Петроградом, где стратегический гений Сталина одержал блестящие победы над белогвардейцами.

Есть что вспомнить и поколению помоложе, которое вошло в сознательную жизнь в эпоху первой и второй пятилеток. Эта молодежь горела энтузиазмом на плотине Днепростроя, в крепкие сибирские морозы строила гиганты Урало-Кузбасса, снимала с конвейера первые советские тракторы, зажигала новые домны, прокладывала туннели метрополитена красной столицы. Эта молодежь умела по-ударному работать и учиться, чувствовала пафос овладения новой техникой, умела быстро проходить путь от чернорабочего до мастера и бригадира. Из этого поколения вышел Стаханов.

Почетное слово на октябрьских торжественных собраниях принадлежит героям и героиням колхозной стройки. Они в 1929—1930 годах, не боясь кулацких обрезов и отравленной клеветы классовых врагов, строили и отстаивали тогда еще молодые колхозы. Эти скромные герои, знакомые молодежи по «Брускам» Панферова и «Поднятой целине» Шолохова, подготовили приход пятисотниц и орденоносцев социалистических полей с их небывалыми урожаями, с рекордными показателями.

Советские дети от всего сердца благодарят Сталина за счастливое детство. Наши юноши и дети знают о царе, городовом, о помещике и фабриканте только по книгам и рассказам. Они не участвовали в гражданской войне, но вдохновляются ее героями. Они стремятся подражать старой большевистской гвардии, любят Чапаева, мечтают быть такими, как Павел Корчагин («Как закалялась сталь»). Не раз они совершали подвиги в мирной обстановке и они сумеют защитить родину, когда враг осмелится напасть на советские рубежи.

Полна великих дум и дел, титанической борьбы и суровых лишений прекрасная жизнь Маркса, Энгельса, Ленина, Сталина. Светлый оптимизм, горячая любовь к народу освещают ее. Этот оптимизм вытекает из непоколебимой уверенности в конечной победе пролетариата. Бодрость отличает всех людей большевистского склада. Оптимизм присущ всему революционному пролетариату, ибо он знает, что будущее принадлежит ему.

Подобной стону называл Некрасов русскую народную песню. А теперь народные поэты Сулейман Стальский и тысячи других слагают новые, бодрые песни о Сталине, о Советской родине, о счастливой, радостной жизни. Не случайно, что наиболее популярными становятся у нас бодрый марш «Веселых ребят», «Песня о родине», мотивы «Встречного». Они отражают чувства советского народа.

Октябрь сделал нашу страну отечеством мирового пролетариата. Мы чувствуем живейшие симпатии к нам трудящихся всего мира, мы испытываем глубокую солидарность со всеми борцами антифашистского фронта. Наши сердца—с мужественными защитниками Мадрида, которые отстаивают свою столицу и страну от натиска фашистских банд! Мы радуемся крепнущей дружбе испанского народа с трудящимися СССР и протягиваем руку братской помощи женам и детям героической Испании. Мы приветствуем пролетарских революционеров Германии, которые в подполье ведут борьбу с озверевшим фашизмом.

Любовь к родине, героизм, революционный размах, умение по-стахановски работать, неустанная жажда знаний, тяга к подлинному искусству, забота о человеке, неиссякаемая жизнерадостность составляют отличительные черты людей сталинской эпохи. И эти качества нашего народа найдут яркое выражение в самом характере Октябрьского праздника.

В нашей стране умеют бороться, трудиться, учиться, но умеют и отдыхать и веселиться. Мы не ханжи, не аскеты и хотим весело провести наш праздник—и в колоннах демонстрантов, и на октябрьских вечерах, и дома. Настоящее веселье будет искриться у нас в советской семье, на встречах товарищей и друзей, за изобильным праздничным столом.

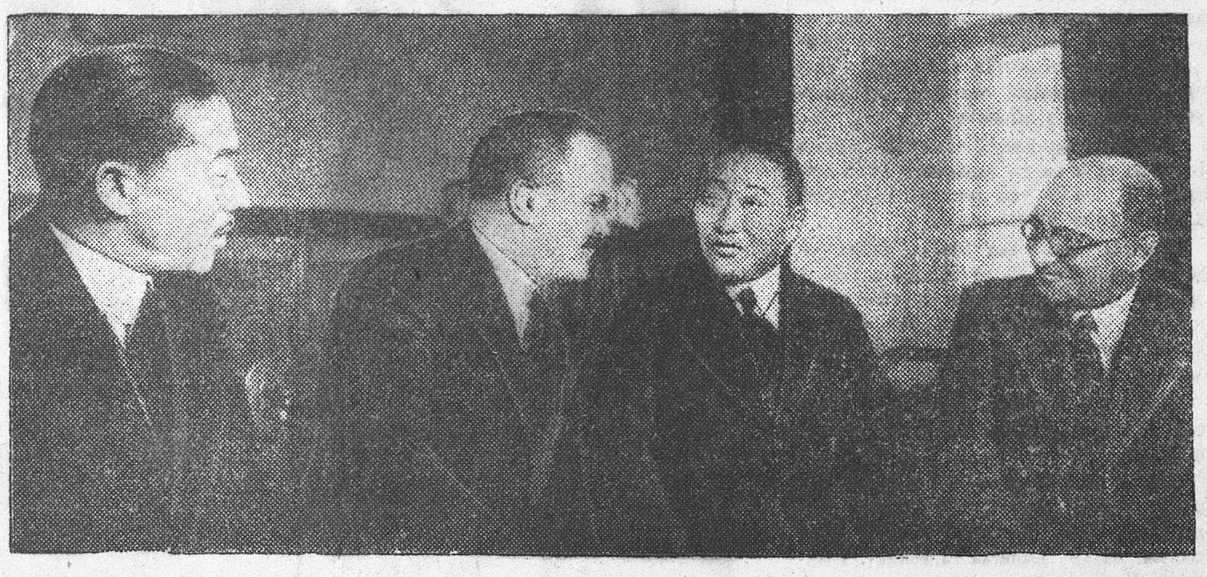

29 октября председатель Совета Народных Комиссаров Союза ССР тов. В. М. Молотов принял в Кремле премьер-министра Монгольской Народной Республики г-на Амора.
На снимке: (слева направо) полномочный представитель МНР в СССР г-н Даризап, председатель СНК Союза ССР тов. В. М. Молотов, премьер-министр МНР г-н Амор, зам. наркоминдела тов. Б. С. Стомоняков.

ОБЩЕГОРОДСКОЕ СОБРАНИЕ СЕКРЕТАРЕЙ ПАРТКОМОВ И ПАРТОРГОВ ПЕРВИЧНЫХ ПАРТИЙНЫХ ОРГАНИЗАЦИЙ ГОРОДА КУРСКА—товарищу СТАЛИНУ

Дорогой Иосиф Виссарионович!

Общегородское собрание секретарей парткомов и парторгов первичных организаций города Курска шлет Вам, великому вождю нашей партии, свой пламенный большевистский привет.

По Вашей инициативе партия провела проверку своих рядов и обмен партдокументов, наведя порядок в своем собственном партийном доме.

В результате проверки и обмена партдокументов в партийной организации города Курска повысилась революционная бдительность, партийная дисциплина, началось оживление внутрипартийной работы, устав ВКП(б) становится незыблемой основой жизни и работы парторганизации.

Парторганизация, очистив свои ряды от злейших врагов партии, контрреволюционных троцкистов и зиновьевцев—фашистских убийц, диверсантов и вредителей, освободившись от людей, не оправдавших высокого звания коммуниста, — еще теснее сплотилась вокруг Центрального Комитета партии и ее великого вождя и учителя товарища Сталина.

Ваше указание о том, что «революционная бдительность является тем самым качеством, которое особенно необходимо теперь большевикам», мы кладем в основу своей работы.

Сталинский Центральный Комитет партии, Вы, наш учитель товарищ Сталин, даете нам образцы большевистской бдительности. Немало ударов отведено от Великой пролетарской революции благодаря зоркой и неусыпной бдительности товарища Сталина.

Направляемая уверенной и твердой рукой вождя, наша партия ведет народы СССР от победы к победе. Богатеет и растет страна социализма. Крепнет авторитет передового отряда великой армии строителей социализма. «В мире нет и не бывало такой могучей и авторитетной партии, как наша, коммунистическая партия» (Сталин).

Успехи социалистического строительства, величие и сложность задач пред'являют новые, более высокие требования к каждому коммунисту.

От каждого коммуниста требуется тщательное и глубокое изучение людей, высокая идейность и принципиальность в работе, сталинская непримиримость ко всем врагам партии и народа. Наша задача воспитать из каждого члена и кандидата партии непреклонного бойца за линию партии, вожака, несущего идеи коммунизма в массы, являющегося образцом дисциплинированности и безграничной преданности делу революции, образцом скромности и большевистского мужества.

Решение ЦК о возобновлении приема новых членов в ВКП(б) ставит перед всеми нами ответственнейшие задачи. Нет ничего выше, как звание члена партии Ленина—Сталина. Это обязует нас так организовать работу партийных организаций, чтобы путем строгого индивидуального отбора принимать в партию действительно передовых, действительно преданных делу рабочего класса лучших людей нашей страны из рабочих прежде всего; а также из крестьян и трудовой интеллигенции, чтобы всемерно повышать большевистскую бдительность и тем самым гарантировать партию от проникновения в ее ряды чуждых, враждебных и случайных элементов.

Каждое решение ЦК, каждое Ваше указание преисполнено огромной заботой о чистоте рядов партии и укреплении ее большевистского единства.

Любить и беречь нашу партию так, как ее любите и бережете Вы, товарищ Сталин, — святая обязанность каждого большевика.

Да здравствует Всесоюзная Коммунистическая Партия большевиков!

Да здравствует великий вождь, ведущий нас к новым и новым победам коммунизма, гений человечества, наш дорогой товарищ Сталин!

(Принято на собрании 3 ноября).

Очередная реорганизация австрийского правительства

ВЕНА, 4. Вчера в Австрии неожиданно произведена очередная реорганизация правительства. По официальному сообщению австрийский канцлер Шушниг вручил президенту Австрии Миклясу отставку всего кабинета. Отставка была принята. Вслед за этим последовало назначение нового правительства во главе с Шушнигом, взявшим на себя обязанности союзного канцлера, министра иностранных дел и военного министра.

В результате реорганизации из правительства удалены принадлежащие к хеймверу: Баар-Бааренфельс—бывший вице-канцлер и заместитель Штаремберга по руководству хеймвером, а одно время и командований фашистской милицией, бывший министр финансов Драксслер—один из руководителей хеймвера и близкий друг Штаремберга, Штокингер — бывший министр торговли и путей сообщения и Гаммерштейн—Экварт—бывший министр юстиции.

Австрийская печать в официозных комментариях подчеркивает, что реорганизация кабинета имеет целью «дальнейшее внутриполитическое умиротворение» и кроме этого означает «усиление внимания австрийского правительства к хозяйственным вопросам». При этом газеты ссылаются на недавнее выступление статс-секретаря по руководству «Фатерлендише фронт» Цернатто, который особенно подчеркнул необходимость «дальнейшей нормализации (урегулировании) отношений между Австрией и Германией» и сотрудничества обеих стран в области борьбы с большевизмом.

ВЫБОРЫ ПРЕЗИДЕНТА В США

Рузвельт—кандидат в президенты

НЬЮ-ЙОРК, 4. По предварительным данным, на выборах президента большинство голосов получает Рузвельт, и переизбрание его обеспечено.

Не дожидаясь исхода выборов, руководящие газеты, поддерживающие кандидатуру Лэндона, признают, что Рузвельт будет переизбран президентом. Деятели республиканской партии заявили, что Рузвельт одержит победу и в штате Нью-Йорк.

В 0 час. 45 мин. по нью-йоркскому времени агентство Юнайтед пресс об'явило, что, по неполным данным, за Рузвельта подано 8199 тысяч голосов, а за Лэндона—4779 тысяч голосов.

В ходе выборов большинство в пользу Рузвельта все время нарастает.

НЬЮ-ЙОРК, 4. В 5 часов по нью-йоркскому времени агентство Юнайтед пресс об'явило, что, по неполным данным, на президентских выборах за Рузвельта подано 18271 тысяча голосов, за Лэндона—11221 тысяча голосов и за Лемке—326 тысяч голосов.

Секретарю Обкома ВКП(б)—тов. ИВАНОВУ Председателю Облисполкома—тов. ЦАРЕВУ

Мы, пятисотницы сельскохозяйственной артели имени Калинина, Асмоловского сельсовета, Рыльского района, шлем вам пламенный привет.

С радостью сообщаем вам, что взятое нами обязательство: получить урожай сахарной свеклы в 500 центнеров с гектара—выполнено полностью.

Заверяем вас, что под вашим руководством в будущем году мы дадим урожай сахарной свеклы 700 центнеров с каждого гектара.

Пятисотницы: СИДОРОВА, БРЕХОВА, ВЯЛЫХ.

Выступление казаков Дона и Кубани в театре народного творчества

МОСКВА, 3. Второе отделение в театре народное творчество было целиком посвящено выступлению казаков Дона и Кубани. Оно открылось показом документального фильма «Ворошиловские кавалеристы», который дал возможность зрителям увидеть беспримерную удаль и блестящую боевую подготовку советского колхозного казачества, участвовавшего во всесоюзных конно-спортивных соревнованиях в Ростове-на-Дону.

Бурные овации долго гремели в зале, когда сводный донокубанский хор с необыкновенным под'емом исполнил «Песню о Сталине».

Вечер закончился массовым донским казачьим плясом. Плясали все—от седобородых стариков и кончая юным плясуном Мишей Калмыковым.

Тов. С. М. Буденный в гостях у казаков Дона и Кубани

Днем, 4 ноября, в Киевскую гостиницу в гости к находящимся сейчас в Москве казакам Дона и Кубани, по их приглашению, приехал маршал Советского Союза тов. Буденный. Радостно встретили сыны колхозного казачества своего дорогого гостя—славного полководца Первой конной.

Когда стихли шумные рукоплескания и возгласы приветствий, тов. Буденный поздравил казаков с успешным выступлением в театре народного творчества.

Мы, трудящиеся страны Советов,—сказал тов. Буденный,—являемся хозяевами жизни. Мы создаем свою новую социалистическую культуру. Все это результат грандиозных побед социализма, одержанных под руководством великой партии и великого вождя и отца народов, нашего родного, любимого товарища **Сталина!**

Казаки встретили эти слова громовым «ура», восторженными возгласами приветствий и оваций в честь отца и лучшего друга советского казачества товарища **Сталина,** в честь маршалов Советского Союза К. Е. Ворошилова и С. М. Буденного.

„АНТ-35" вылетел в Париж

Последние 3 дня Герой Советского Союза Громов сделал несколько полетов на «АНТ-35», совершившем недавно замечательный скоростный перелет Москва—Ленинград—Москва за 3 часа 38 минут. Проверялись моторы, электрооборудование, приборы управления. Экипаж самолета поработал в эти дни немало, готовясь к большому рейсу—полету в Париж на Международную авиационную выставку.

4 ноября с утра воздушный экспресс был уже в полной готовности.

К 10 часам у самолета собираются экипаж и пассажиры, отправляющиеся в Париж: первый пилот Громов, второй пилот Корзинщиков, начальник испытательной станции ЦАГИ Чекалов, инженер-электрик ЦАГИ Барбаумов, штурман Данилин, борт-механики Комаров и Комоленков.

В 10 час. 18 мин. серебристая стальная птица отрывается от земли и берет курс на Великие Луки.

Немедленно по приезде в Париж начнется разборка самолета для перевозки его на территорию выставки. К 10 ноября «АНТ-35» будет собран и установлен на советском стенде авиавыставки.

Высотный полет летчика тов. Алексеева

1 ноября в г. Севастополе летчик М. Ю. Алексеев совершил высотный полет на самолете «АНТ-40» с двумя моторами «М-103» по 860 л. с., с коммерческой нагрузкой в тысячу килограммов.

Спортивная комиссия центрального аэроклуба имени А. В. Косарева засвидетельствовала достигнутую летчиком М. Ю. Алексеевым высоту полета равной 12695 метрам, признала результат полета летчика М. Ю. Алексеева всесоюзным (национальным) рекордом и постановила представить соответствующие материалы президиуму Международной авиационной федерации (ФАИ) для засвидетельствования этого рекорда, как международного по классу «С».

Положение на фронтах в Испании

ЛОНДОН, 4. Сводка испанского военного министерства о положении на фронтах сообщает, что бои продолжаются близ Хетафе и Серро де Лос Анхелес (к западу от Хетафе).

ПАРИЖ, 4. По сообщению Гавас из Мадрида, правительственные войска продолжают энергичное наступление на Мадридском фронте. Корреспондент агентства Гавас, посетивший фронт, передает, что мятежники, подвергшись лобовой атаке и атаке с тыла, были вынуждены покинуть Вальдеморо (к югу от Мадрида). Мятежники, находящиеся в деревне Пинто, окружены правительственными войсками. Правительственные войска занимают позиции, господствующие над Парла (к юго-западу от Хетафе).

МАДРИД, 3. Налеты на Мадрид продолжаются. Сегодня было 2 сигнала тревоги. Вчера было не меньше трех налетов. Во время первого налета фашисты сбросили бомбу в квартале Пуэнте де Вальекас и убили несколько человек, в том числе детей. Кроме того фашисты бомбардировали шоссе Мадрид—Валенсия.

БАРСЕЛОНА, 4. Сегодня перед зданием каталонского правительства состоялась торжественная передача грузовика, присланного в подарок каталонскому народу «международной ассоциацией писателей для защиты культуры».

Грузовик оборудован кино-передвижкой и печатным станком.

ОТКЛИКИ НА РЕЧЬ МУССОЛИНИ

ЛОНДОН, 3. «Дейли телеграф» пишет, что в военно-морских кругах отнеслись неблагоприятно к утверждению Муссолини, что Средиземное море—это «один из путей», связывающих Англию с ее колониальными владениями. Газета указывает, что план увеличения английских вооруженных сил в Средиземном море будет и в дальнейшем осуществляться. Это вызвано действиями Италии, сосредоточившей подводные лодки между Тунисом и Сицилией и крупные военно-воздушные силы на сицилийских аэродромах.

РУМЫНИЯ.

БУХАРЕСТ, 3. Указывая на поддержку Муссолини требования венгерского правительства о пересмотре границ, газеты заявляют, что требование итальянского премьера о «справедливости для Венгрии» означает призыв к войне. Печать призывает к более решительной борьбе за мир, против сближения с фашистской Германией и Италией, а также против политики «нейтралитета».

АВСТРИЯ.

ВЕНА, 3. Венгерская печать подчеркивает, что ревизия Трианонского договора (между странами, победившими в мировой войне, и Венгрией) отныне ставится на практические рельсы.

ВЕНА, 3. Газета «Нейе фрейе пресе» пишет, что речь Муссолини означает «отход Италии на 90 процентов от Лиги наций».

БОЛЕЗНЬ тов. В. И. КАЧАЛОВА

21 октября с. г. народный артист Союза ССР В. И. Качалов заболел гриппом, осложнившимся в дальнейшем распространенным двусторонним воспалением легких с поражением почек.

В. И. Качалов находится в Кремлевской больнице под постоянным наблюдением профессора Виноградова и старшего ординатора больницы доктора Щурова.

3 ноября у Качалова состоялась консультация профессоров: Плетнева, Кончаловского, Виноградова, Кроля и доктора Щурова.

В последний час

НАСТУПЛЕНИЕ ПРАВИТЕЛЬСТВЕННЫХ ВОЙСК

МАДРИД, 3. Как передает агентство Фабра, в официальном коммюнике говорится, что одна из правительственных воздушных эскадрилий успешно бомбардировала войска мятежников в Парла и Уманес (к югу от Мадрида). Железнодорожная станция в Умаподожжена. Правительственные с леты подвергли также бомбарди большое количество самолетов ников в Сесена и Ильескасе.

ЛОНДОН, 4. Как передают из рида, вчера правительственные начали большое наступление на лабрада Парла и Пинто.

„АНТ-35" прилетел в Кенигсберг

БЕРЛИН, 4. Вылетевший сегодня из Москвы в Париж на Международную авиационную выставку советский самолет «АНТ-35» под управлением Героя Советского Союза тов. Громова прибыл сегодня в 16 час. 40 мин. по московскому времени в Кенигсберг. Из-за плохой погоды и наступившей темноты самолет остается на ночь в Кенигсберге.

Самолет «АНТ-25» пока еще находится в Кельне, так как парижский аэродром не в состоянии его принять.

5 ноября, сего года, на общегородском собрании членов МОПР, в 7 часов вечера, в помещении ЬКСХШ выступит с докладом представитель Исполкома МОПР тов. Патерсон.

ОБКОМ МОПР.

СЛЕДУЮЩИЙ НОМЕР «КУРСКОЙ ПРАВДЫ» ВЫЙДЕТ 7 НОЯБРЯ.

Да здравствуют знатные колхозники и колхозницы!

(Из лозунгов ЦК ВКП(б) к XIX годовщине Великой пролетарской революции в СССР)

1250 пудов сахара с делянки пятисотницы Ильенковой

РЫЛЬСК. Звено Ильенковой из колхоза «Новая жизнь» с 3 гектаров собрало 1620 центнеров свеклы. По подсчетам агрономов сахарного завода, из свеклы, выпаханной звеном Ильенковой, будет выработано 1250 пудов сахара.

(ОблТАСС).

Вознагражденный труд

Передовые звенья колхоза имени Ворошилова, Рыльского района, получили высокий урожай свеклы. Звено Кожемякиной собрало 574 центнера с гектара, звено Чальцевой—490 центнеров. На участке звена Мухиной свекла была пересеяна, и все же и здесь собран отличный урожай—480 центнеров с гектара.

Звенья пятисотниц сейчас уже заботятся о судьбе урожая будущего года. Участки, отведенные для плантаций, во-время вспаханы под зябь. Качество пахоты отличное. Развернут сбор местных удобрений.

П. ТОРШИН.

Заработки стахановцев

Хорошо овладев техникой трактороводжения, многие трактористы МТС Болховской и имени Тельмана в этом году добились высокой выработки на трактор с значительной экономией горючего. Соответственно выросли и заработки.

Знатный тракторист Болховского района Бузов за свои смены выработал 1225 гектаров. За это он уже получил 135 пудов хлеба и 1856 рублей денег.

Женская тракторная бригада Шляховой довела выработку на каждый колесный трактор до 1100 гектаров и сэкономила горючего 5675 килограммов. Тов. Шляхова за работу уже получила 110 пудов хлеба и 1694 рубля деньгами.

Тракторист Зенов из отряда № 8 получил 130 пудов хлеба и 1986 рублей деньгами.

Сейчас мастера высокой производительности производят предпраздничные покупки. Тов. Бузов приобрел себе хороший костюм, пальто, выписал гармонику. Тракторист М. В. Кулешов купил телку и думает построить новый дом. Вотинов приобрел себе велосипед, а жене пальто.

БЫВШИХ.



Звеньевая—стахановка колхоза «3 райс'езд», Глазуновского района, Танисья Сеченкова.

Репродукция с картины художника Зубова.

▽ ▽ ▽ ▽

Обещания и действительность

Пристенский район недопустимо отстал с вывозкой сахарной свеклы. На 1 ноября на колхозных плантациях лежало свеклы 46 тысяч центнеров и в совхозе 20 тысяч центнеров. Так пристенцы выполнили директиву июньского Пленума ЦК ВКП(б)—всю свеклу вывезти к 1 ноября. Впрочем, в Пристенском районе это не единичный случай нарушения партийной и государственной дисциплины. Пленум ЦК обязал нашу область 15 сентября начать копку сахарной свеклы. В Б.-сетнянском сельсовете рассудили по своему и начали копать только 25 сентября. Неудивительно, что в колхозах этого сельсовета сахарную свеклу копают до сих пор.

Срыв важнейшего партийного задания очень мало беспокоит многих председателей колхозов, сельсоветов и руководителей района. Даже после решения Обкома ВКП(б), установившего 10 ноября как последний срок вывозки, по сути дела до 3 ноября никакого сдвига не было. На заседании президиума райисполкома председатели сельсоветов пытались отделаться общими заверениями, что они выполнят в срок решение Обкома. Однако самые элементарные подсчеты не оправдывают их «ахиллуйские» заверения. Председатель Ржавского сельсовета Кабдин, как и все, заверял, что к 10 ноября вывозка будет закончена. А между тем только в одном колхозе «Красная степь» лежит 2065 центнеров сахарной свеклы. Возят же свеклу всего 5 подвод.

Председатель 2-го Плосковского сельсовета Зорин обиделся, когда его уличили в нереальности его обещаний закончить вывозку к 7 ноября... «Я не болтун»—заявил он. Однако, все его обещания в действительности самая безответственная болтовня.

Так, без зазрения совести выступали и обещали почти все председатели сельсоветов. К сожалению, они берут пример с некоторых районных работников, которые тоже обещают, а потом забывают о своих обязательствах. Директор МТС тов. Поспелов несколько раз обещал дать кривцовским колхозам 2 автомашины, но так и не дал до сих пор.

Урожай сахарной свеклы в Пристенском районе исключительно низкий—в среднем 36 центнеров с гектара. При таком урожае можно было бы давно покончить с вывозкой свеклы. Не вывезли же потому, что все надежды возложили на МТС, на ее автомашины. Конское тягло на возке свеклы используется в ничтожных размерах.

В колхозах и МТС много неиспользованных резервов. Правильно сочетая работу автомашин и конского тягла, оставшуюся свеклу можно действительно перевезти к 10 ноября. Но для этого меньше всего нужны безответственные обещания, а серьезная организация дела и повседневный контроль со стороны районных организаций.

Лишают себя большого дохода

Многие колхозы Знаменского района в этом году получили хороший урожай клеверных семян. Это значительно повысило колхозные доходы. Артели имени Ленина и имени Кирова собрали клеверных семян по 10 центнеров. По предварительным подсчетам, колхоз имени 13 годовщины Октября сдаст государству клеверных семян на 18560 рублей.

Несмотря на высокую доходность клевера, в отдельных колхозах относятся преступно к этой ценной культуре. В артели «Красный борец» до сего времени не скошено два гектара семенного клевера. В колхозе «Искра» немолоченным семенным клевером кормят скот.

В. САМСОНОВ.

На совхозных плантациях лежит 700,000 центнеров свеклы

На плантациях свекловичных совхозов области лежит 700 тысяч центнеров свеклы — больше одной трети всего урожая. В Свеклотресте склонны всю вину в затяжке возки свеклы свалить на совхозы. Директора совхозов, дескать, не сумели организовать работу транспорта.

Слов нет, плохая организация работы транспорта есть главнейшая причина недопустимого отставания совхозов с возкой свеклы. Возьмем, к примеру, совхоз им. Микояна, Глушковского района. Здесь на плантациях еще лежит 40 процентов выкопанной свеклы. По плану треста директор совхоза тов. Бондаренко должен был с начала копки выделить на постоянную возку свеклы 8 автомашин. А возят свеклу только на 3—4 машинах и то с большими перерывами и перебоями. В Ширковском совхозе, Большесолдатского района (директор Мухин), не вывезено еще 60 процентов свеклы. На возке используются не все автомашины. Аналогичное положение и в большинстве других совхозов.

Но во всем этом виновны также и руководители Свеклотреста. Еще 15 октября для них было ясно, что темпы вывозки не обеспечивают выполнения плана в срок. Нужна была исключительная организованность в работе транспорта. Однако в тресте, видимо, решили, что все само собою образуется. В совхозы выезжали директор треста тов. Рязанов, его заместители тт. Солямуха и Скопс, другие ответственные работники треста. И все они свою работу направляли только на усиление копки, упуская другую не менее важную часть уборочных работ—возку.

По графику треста совхозы должны сейчас каждый день вывозить по 81200 центнеров свеклы. Сколько вывезено первого, второго и третьего числа, в тресте не знают: нет оперативного учета.

Успех возки свеклы в совхозах зависит в основном от работы автопарка и шоферов. В совхозе имени Тельмана шофер Антонов вместо положенных по норме 4 рейсов на 14 километров за свою смену делает 6 рейсов. Шофер Мельников делает на 10 километров 9 рейсов вместо 6. Перевыполняют задание шоферы в совхозе «Тракторист» и в некоторых других.

Руководители и стахановцы передовых свеклосовхозов сейчас принимают все меры, чтобы к годовщине Великой Октябрьской революции закончить возку всей свеклы. В этой большой работе трест обязан оказать совхозам всемерную помощь.

Я. КАНТЕР.

План под'ема зяби должен быть выполнен

Стахановский декадник по завершению зяблевой пахоты передовые МТС и колхозы превратили в массовый поход за повышение урожайности колхозно-совхозных полей. Глазуновский, Кромской, Моховской, Новодеревенский, Тельченский, Болховской и ряд других районов не только выполнили, но и перевыполнили государственное задание по взмету зяби.

Дни декадника в этих районах явились днями подлинной стахановской работы и широкого развертывания социалистического соревнования в тракторных отрядах и полеводческих бригадах.

Знатные трактористы нашей области: орденоносцы тт. Семернин, Артюхов, рулевые—Гревцев, Гаврилов—во время декады еще раз показали ту высокую производительность труда, которая свойственна людям, в совершенстве овладевшим техникой своего дела. Следуя их большевистскому примеру, многие вчерашние ударники-трактористы стали стахановцами, отличными водителями машин.

Все же итоги декадника в целом по области нельзя признать сколько-нибудь удовлетворительными. Большинство районов не перестроило руководства работой по под'ему зяби, проявило недопустимую организационную расхлябанность, допустило самотечную практику. На 1 ноября план по вспашке зяби выполнен в области на 74 проц.

Какая может быть речь о правильном и четком руководстве декадником в Медвенском районе, когда здесь за последнюю пятидневку прирост вспаханной площади составил 7,6 процента.

Давая торжественные обязательства быстро поднять зябь, руководящие работники Покровского района не позаботились о создании самых элементарных условий, обеспечивающих бесперебойную работу тракторного парка. В отрядах не оборудовали будок, шалашей, задержали выдачу трактористам зарплаты, из-за отсутствия освещения пахоту производили лишь в одну смену, не наладили бесперебойного снабжения отрядов горючим. Отсюда понятно, почему в районе план зяблевой пахоты выполнен только на 65,8 процента.

Организационная расхлябанность и подмена живого руководства бумажными директивами характеризует и руководителей Солнцевского, Ивanинского, Большеполянского, Касторенского, Крупецкого и других районов. В этих районах план под'ема зяби выполнен лишь наполовину.

Позорными показателями закончил декадник Советский район, выполнив план пахоты зяби на 57,4 процента, Ясеновский—на 60 процентов и Черемисиновский — на 53,3 процента.

Райкомы партии, райисполкомы и МТС отстающих по зяби районов должны обеспечить выполнение плана вспашки.

В своем постановлении от 7 октября Областной комитет партии и Облисполком дали исчерпывающие и конкретные указания по скорейшему завершению зяблевой пахоты. Эти указания районные партийные и советские организации обязаны в самые ближайшие дни по-большевистски реализовать.

НАШ УРОЖАЙ—НЕ ПРЕДЕЛ

КУРСК

Секретарю Обкома ВКП[б] тов. ИВАНОВУ

С гордостью сообщаем Вам, что мы на деле выполняем указания вождя народов товарища Сталина о повышении урожая технических культур.

Работая по-ударному, строго соблюдая правила агротехники, мы уже в этом году перевыполнили поставленную партией и правительством задачу—добиться в ближайшие 3—4 года 5—6 центнеров пеньковолокна с гектара.

Урожай волокна южной конопли в колхозе «Волна революции» достиг 9,6 центнера с гектара, в колхозе «Ленинский путь»—15 центнеров и в колхозе «Путь к социализму»—16 центнеров.

План сдачи государству пенькопродукции к 3 ноября мы выполнили с превышением. Колхоз «Волна революции»—на 160 процентов, артель им. Молотова—на 176 процентов, артель «Путь к социализму»—на 102 процента и «Ленинский путь»—на 163 процента.

Опираясь на свой опыт, мы говорим, что этот урожай—не предел. Обещаем в 1937 году добиться еще более высоких урожаев конопли. Ни на минуту не сомневаемся, что это обещание будет выполнено при любых условиях. Свидетельство этого—наш урожай, полученный в неблагоприятных климатических условиях этого года.

На борьбу за новые успехи нас воодушевляет отеческая забота о нас великого вождя народов нашего родного, любимого Сталина.

Примите от нас, тов. Иванов, колхозный привет.

От имени колхозников председатели колхозов:

«Волна революции» ГАВРИЛОВ.
«Ленинский путь БАРАННИКОВ.
Имени Молотова ФРОЛОВА.
«Путь к социализму» ГОРБАЧЕВА.

Гор. ДМИТРИЕВ

Председателям и колхозникам колхозов:

«Ленинский путь» тов. БАРАННИКОВУ,
«Путь к социализму» т. ГОРБАЧЕВОЙ,
«Волна революции» тов. ГАВРИЛОВУ,
Имени Молотова тов. ФРОЛОВОЙ.

Обком ВКП(б) горячо приветствует Вас с блестящей победой в борьбе за высокий урожай конопли и перевыполнение плана сдачи пеньки государству: по колхозу имени Молотова—на 176 процентов, по колхозу «Волна революции»—на 160 процентов, по колхозу «Путь к социализму»—на 102 проц. и по колхозу «Ленинский путь»—на 163 проц., давши выход волокна от 10 до 16 центнеров с гектара.

Этими победами мы обязаны вождю народов великому Сталину, создавшему колхозный строй, вооруживший социалистическое земледелие высокой техникой социализма. Эти победы явились результатом большевистского энтузиазма колхозников, сумевших отвоевать упорным трудом и высокой агротехникой у стихии природы такой замечательно высокий урожай.

Обком уверен, что Ваши обязательства добиться в 1937 году еще лучшего урожая конопли будут выполнены.

От души желаем Вам успеха.

Секретарь Обкома ВКП(б) И. ИВАНОВ.

Н. ПЕТРОВ

ПЯТНАДЦАТЬ ЛЕТ МОНГОЛЬСКОЙ НАРОДНОЙ РЕСПУБЛИКИ

Нынешний год является годом знаменательных дат и итогов для Монгольской Народной Республики. 15 лет назад, в 1921 г., аратские массы монгольского народа в вооруженной борьбе против японо-белогвардейскими интервентами завоевали, при поддержке трудящихся Советской республики, свою государственную самостоятельность и освободились от колониального порабощения. Тогда же, 5 ноября 1921 г., правительство новой, революционной Монголии заключило с РСФСР соглашение об установлении дружественных взаимоотношений. Этим соглашением, которое являлось для монгольского народа первым равноправным договором, были отменены все ранее заключенные между царским правительством и дореволюционной Монголией неравноправные договоры и аннулированы все кабальные обязательства.

В течение многих сотен лет монгольский народ находился под гнетом многочисленных владетельных князей и буддийской церкви, высасывавших все соки из монгольских арат-пастухов. Феодальная верхушка, занятая сохранением и укреплением собственной власти, своей предательской политикой прислужничества и пресмыкательства перед маньчжурскими императорами способствовала тому, что Монголия надолго превратилась в колониальный придаток Китая. В течение сотен лет ее хозяйственный уклад находился в состоянии застоя, и монгольский народ, казалось, ничего не имел в перспективе, кроме прогрессирующего обнищания.

С усилением империалистического нажима на Китай Монголия сделалась об'ектом захватнических вожделений царского империализма. В конце XIX века в монгольских степях, наряду с китайскими ростовщиками, появились и русские купцы, которые в методах эксплоатации монгольского населения ничуть не отставали от монопольно хозяйничавших до этого в Монголии китайских торгашей.

Возникшее под влиянием русской революции 1905 г. и китайской революции 1911 г., национально-освободительное движение среди монгольского народа было использовано царским правительством в своих захватнических интересах. Царская агентура создала так называемое правительство «автономной Монголии» во главе с наиболее преданными ему представителями князей и высшего духовенства. Но хозяйничанье царских консулов, разумеется, не вывело хозяйственную жизнь страны из состояния прежнего застоя и ни в какой мере не способствовало повышению культурного уровня монгольских народных масс. Наоборот, применявшиеся русским торговым капиталом методы колониального грабежа вели Монголию к еще большему разорению и обнищанию.

Период социалистической революции в России и гражданской войны ознаменовался первыми попытками японского империализма захватить Монголию. Японская военщина сначала пробует сделать это руками забайкальского белогвардейского атамана Семенова, который в 1919 г. выступил в Чите с лозунгами создания «великомонгольского государства». Затем, когда эта затея не удалась, Монголия была оккупирована войсками китайского ставленника Японии генерала Сюй Ши-чжена. После же того, как этот генерал вместе со своими сторонниками потерпел поражение в самом Китае, японские империалисты вновь вернулись к идее захвата Монголии руками русских белогвардейцев. Для этой цели они направили туда выбитые Красной армией из Сибири и Забайкалья белогвардейские отряды во главе с бароном Унгерном. Предприятие Унгерна, по мысли японцев, имело целью использовать территорию Монголии для нападения об'единенных Унгерном многочисленных белогвардейских банд на Советское Прибайкалье, чтобы создать здесь новый антисоветский фронт. Однако, захват Унгерном Монголии переполнил чашу терпения монгольского народа. Насилия и грабежи руководимых японцами белогвардейцев очень быстро привели к организации вооруженного сопротивления народных масс монгольского аратства. Руководство этой борьбой взяли в свои руки сложившаяся к этому времени под влиянием великих освободительных лозунгов Октябрьской социалистической революции монгольская народно-революционная партия и созданное по ее инициативе народно-революционное правительство.

В результате длительной борьбы банды Унгерна в августе 1921 г. были разбиты монгольскими народно-революционными войсками, которые были поддержаны частями Красной армии, посланными советским правительством по просьбе монгольского правительства на борьбу с интервентами. Этим было положено начало укреплению в Монголии новой революционной власти и перестройке на революционной основе всей хозяйственно-политической жизни страны. В совместной борьбе против белогвардейщины были заложены те тесные узы дружбы, которыми за все истекшие 15 лет неизменно характеризуются взаимоотношения Советского Союза и монгольского народа.

Вслед за очищением страны от японо-белогвардейских интервентов монгольская народно-революционная партия и новая революционная власть, при широкой поддержке аратской массы, начали упорную борьбу с феодализмом. Эта борьба в условиях кочевой, хозяйственно-отсталой скотоводческой страны, при наличии целой армии паразитирующего монастырского духовенства (ламства), встречала ряд больших трудностей. Однако, несмотря на ожесточенное сопротивление, новой власти удалось постепенно вырвать почву из-под ног феодальных элементов.

За истекшие 15 лет государственная власть целиком перешла из рук князей и духовенства в руки трудового аратства.

В революционном преобразовании страны новой власти за истекшее время удалось добиться совершенно исключительных для такой отсталой страны, как Монголия, успехов. Вместо былых кабально-ростовщических форм торговли, в стране создана производственная и торговая кооперация. Постройкой, при технической помощи СССР, в Улан-Баторе в 1934 г. промышленного комбината по переработке продуктов животноводства положено начало национальной промышленности.

Разгром феодализма развязал энергию народной массы и создал условия для роста новых кадров в Монгольской народной республике. На смену былой монастырской школе возникла сеть государственных школ и техникумов (педагогический, медицинский, ветеринарный, финасово-кооперативный и др.), выпустивших уже немало новых работников. Много монгольской молодежи учится в разных учебных заведениях в СССР. В Монголии начинают появляться уже свои врачи, ветеринары, техники, агрономы и другие специалисты. В здравоохранении на смену ламскому знахарству пришла европейская медицина, имеющая по стране развитую сеть лечебных организаций.

Правда, монастырь еще и до сих пор является цитаделью (крепостью) духовной реакции и мракобесия, духовенство еще и теперь насчитывает в своих рядах несколько десятков тысяч человек. Но прежние хозяйственные корни буддийской церкви основательно подрезаны, влияние ее день ото дня падает, и в политической жизни страны она открытого участия не принимает.

Оккупация Японией Маньчжурии, создание ею «независимого» Маньчжоу-го-о-бок с Монгольской Народной Республикой с особой остротой выдвинули перед революционной Монголией задачу защиты своих восточных границ от покушения японского империализма. Как и 15 лет назад, японские империалисты, лихорадочно готовясь к «большой войне», снова обращают свои взоры на территорию Монгольской Народной Республики, предполагая использовать ее в качестве плацдарма для нападения на СССР.

Но опыт борьбы с японо-белогвардейской интервенцией в 1921 г. научил монгольский народ держаться настороже и быть готовым к отпору. Поэтому провокационные попытки пограничных налетов на территорию Монгольской Народной Республики, одна за другой предпринимавшиеся японской военщиной в течение последних двух лет, всякий раз получали со стороны монгольской армии решительный и твердый отпор.

«Наша страна,—говорил в своем докладе на Малом Хурале в марте этого года председатель Совета министров Монгольской Народной Республики Амор, — принадлежит теперь не феодальным князьям, а самому народу, широкой массе аратов, которые непосредственно и кровно заинтересованы в защите своей независимости и свободы. Хозяйственный и культурный рост нашей страны создает предпосылки для того, чтобы иметь сильную, вполне способную защищать свои границы армию».

За все время существования Монгольской Народной Республики правительство Советского Союза неизменно оказывало ей дружественную помощь и поддержку в области хозяйственного и культурного строительства, так же, как 15 лет назад, в 1921 г., помогло силами Красной армии разбить и изгнать из страны белогвардейские банды японского агента Унгерна. Эта готовность оказать поддержку и помощь получила новое подтверждение в марте нынешнего года, после того как в связи с целой серией японских нападений на границу Монгольской республики правительство последней было вынуждено обратиться к СССР с просьбой о письменном подтверждении существовавшей с 1934 г. устной договоренности о взаимной поддержке. 12 марта 1936 г., в Улан-Баторе представителями сторон был подписан «Протокол о взаимной помощи между СССР и МНР». Этот протокол, который является лишь оформлением обязательств взаимопомощи, возникших еще в 1921 г. на почве совместной борьбы с силами интервенции, во 2 статье так определяет обязательства сторон: «Правительства Союза Советских Социалистических Республик и Монгольской Народной Республики обязуются в случае военного нападения на одну из договаривающихся сторон оказать друг другу всяческую, в том числе и военную, помощь».

Нет нужды доказывать, что за этим соглашением не кроются какие-либо агрессивные намерения маленького, занятого хозяйственным и культурным строительством в своей стране монгольского народа, так же как нет подобных намерений и со стороны последовательно проводящего мирную политику Советского Союза. Протокол от 12 марта имеет чисто оборонительные задачи, и эти его задачи становятся как нельзя более ясными в свете тех слов, какие были сказаны великим вождем народов товарищем Сталиным 1 марта 1936 г., в ответ на вопрос американского журналиста Рой Говарда о позиции Советского Союза в случае нападения Японии на МНР: «В случае, если Япония решится напасть на Монгольскую Народную Республику, покушаясь на ее независимость, нам придется помочь Монгольской Народной Республике... Мы поможем МНР так же, как мы помогли ей в 1921 году».

Защищая неприкосновенность своей территории от нападения извне, укрепляя обороноспособность своего государства, мирный монгольский народ, получивший возможность свободного развития производительных сил страны и поднятия своей национальной культуры, все силы направляет на хозяйственное переустройство страны и на распространение просвещения среди аратства, успешно закладывая основы для постепенного перехода на путь некапиталистического развития. В этой мирной работе за истекшие 15 лет существования новой Монголии он встречал и встречает со стороны великого Советского Союза самую дружественную и неизменную помощь и поддержку.

Из нашей почты

Лесопитомнику угрожает развал

(Письмо молодого специалиста)

После окончания высшего учебного заведения я был принят на работу в курский лесной питомник. Проработав здесь 3 месяца, увидел, что положение заставляет бить тревогу.

Лесопитомнику угрожает развал. Здесь окопались жулики, пьяницы, подхалимы и бездельники.

В 1936 году погибли посевы лесокультур. Главный инженер управления лесонасаждений и лесов местного значения тов. Васильченко об'ясняет гибель посевов засухой. Это неверно. Посевы погибли потому, что не было соблюдено даже минимума агротехники.

Инженер Васильченко, получавший дополнительную зарплату (250 рублей в месяц) за наблюдение над посевами, на самом деле ничего не делал.

В питомнике разрушен инвентарь. Тягловая сила используется лишь на 15 процентов.

Рабочие живут в отвратительных условиях, грязные общежития перегружены. Культурная работа не ведется. Отсюда понятно, почему в питомнике нет квалифицированных кадров.

Директор Пинчук—безграмотный в технических и хозяйственных вопросах человек. Недавно он принял 1200 килограммов смеси сливы за чистые семена.

Нельзя обойти молчанием и преступления в подсобном хозяйстве. Только одна животноводческая ферма за первое полугодие дала 17 тысяч рублей убытка. Мясопоставки по ферме не выполняются. Коровы не застрахованы.

Завхозом в питомнике работает пьяница и растратчик Шелудченко, который умудрился с 150 гектаров лугов убрать лишь 180 центнеров сена. И это сено сложено так, что уже начало гнить.

Неимоверно раздуты штаты. Для чего-то содержится начальник строительства, заведующий несуществующей школы, снабженец, тракторист, ни одного дня не работавший в питомнике, и завхоз, большую часть времени проводящий в пивных Курска.

Питомником руководят все, кому не лень. Командует—через голову директора—управляющий лесами местного значения Данилин, живущий в питомнике. Часто бывает, что в роли администратора выступает теща Данилина и кучер Завязкин.

Г. П. ТРОФИМОВ.

Волокита тянется 12 лет

С 1920 года я живу в Донбассе. Сначала работала, а потом вышла замуж и была домашней хозяйкой. В 1921 году мне понадобилась справка о рождении. Я послала письмо на родину, в Волоконовский сельсовет, Волоконовского района, в котором просила выслать выпись из метрической книги. Справку мне не выслали. С тех пор каждый месяц в течение двенадцати лет я посылаю заказные письма в Волоконовский сельсовет, но ни на одно письмо не получила ответа.

В настоящее время мое семейное положение изменилось (разошлась с мужем), и мне нужно поступить на работу. Но без документа на работу не принимают.

Надежда Андреевна Форостянка.

Донбасс, Должанка, Шахта № 23, дом № 62.

ОТ РЕДАКЦИИ. Обращаем внимание Волоконовского райисполкома и райпрокурора на возмутительный бюрократизм работников Волоконовского сельсовета.

Крупное предприятие без медицинского пункта

Старооскольский мукомольный комбинат № 15—26, где насчитывается около 400 рабочих, не имеет медицинского пункта. Городская амбулатория находится в 3-х километрах от комбината, и рабочие теряют много времени, чтобы получить медицинскую помощь.

Администрация и общественные организации комбината неоднократно просили горздрав и облздравотдел открыть медпункт или усилить медпункт маслозавода, который находится рядом с комбинатом. Горздравотдел предложил медпункту маслозавода производить платный прием больных комбината. Фактически же рабочие комбината остаются без медицинской помощи.

Врач ЯНШИН.

По сигналам „Курской правды"

Прокурор Новооскольского района закончил следствие по неопубликованной заметке, в которой указывалось на нарушение новооскольским райлесхозом закона о национализации земли.

Следствием установлено, что в текущем году райлесхоз вместо денег за работы по лесонасаждению передал частным лицам 28 гектаров земли.

Руководители райлесхоза привлекаются к уголовной ответственности.

Навстречу VIII Всесоюзному и областному С'езду Советов

18 тысяч центнеров в сутки

Стахановцы сахарного завода имени Калинина готовят достойную встречу XIX годовщине Великой пролетарской революции и VIII Всесоюзному С'езду Советов. Завод успешно освоил новую норму. За пятидневку (25 — 30 октября) завод в среднем перерабатывал в сутки 16512 центнеров свеклы (норма—16500 центнеров). Потери сахара за пятидневку снижены против плана на 0,10 процента.

В ознаменование XIX годовщины Октябрьской революции на заводе проводится стахановская декада. Коллектив завода взял обязательство в стахановскую декаду перерабатывать 18 тысяч центнеров свеклы в сутки.

А. ПАВЛОВ.

Новая норма освоена

После реконструкции Ракитянский сахарный завод 22 октября начал производственный сезон. Коллектив рабочих и инженерно-технических работников принял вызов Калининского завода на социалистическое соревнование за лучшую встречу VIII Всесоюзного С'езда Советов.

В этом году наш завод должен дать стране полтора миллиона пудов сахара. Уже полностью освоена новая норма: перерабатываем 12 тысяч 456 центнеров свеклы в сутки вместо 12 тысяч центнеров. 30 октября смена тов. Гелещука выполнила задание на 123 процента.

С 1 ноября на заводе об'явлен стахановский декадник. Стахановцы и инженерно-технические работники обязались довести суточную производительность до 13500 центнеров и улучшить качество продукции.

Директор завода АБРАМОВ.
Главный инженер ПОСТАЛОВСКИЙ.

Стахановский двухдекадник

В ознаменование VIII Всесоюзного С'езда Советов с первого ноября на всех спиртовых, водочных и винодельческих заводах нашей области начался стахановский двухдекадник. Задача двухдекадника—борьба за досрочное выполнение годового плана.

Учреждено переходящее красное знамя ЦК профсоюза.

Уже сейчас ряд заводов успешно идет к завершению годового плана. Так, ливенский спиртоводочный завод значительно перевыполняет свою производственную программу. За девять месяцев работы он получил свыше 250 тысяч рублей экономии. 24 тысячи рублей выделяется трестом в фонд директора завода. Большая часть этих средств используется на улучшение культурно-бытовых нужд рабочих.

Большой рост производительности

На 29 октября Дмитротарановский сахарный завод дал стране 64 тысячи 522 центнера сахара.

Завод перерабатывал в сутки не более 8 тысяч центнеров свеклы. В этом году перерабатывается в сутки 11500 центнеров.

Сейчас коллектив завода, готовясь к VIII Всесоюзному С'езду Советов, борется за ежесуточную переработку 12 тысяч центнеров сырья.

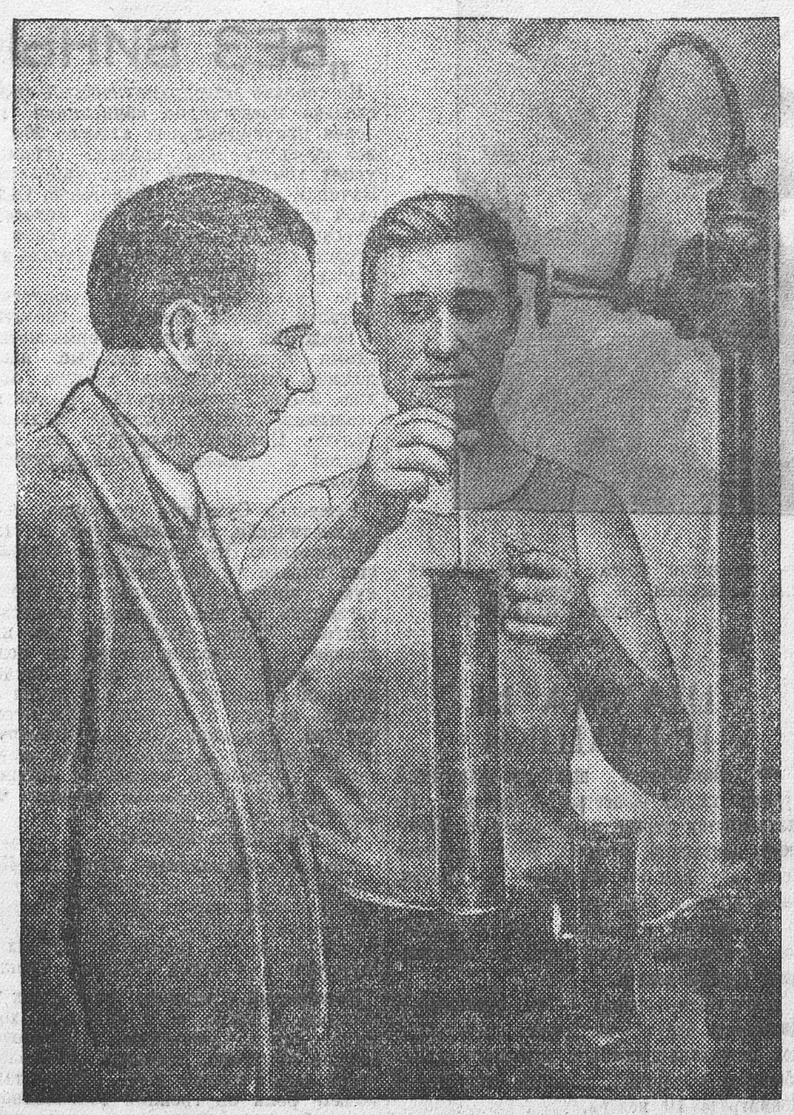

Свиридов П. И. — орденоносец, главный инженер Дмитротарановского сахарного завода, проверяет на вышарной станции плотность сиропов, поступающих в вакуум-аппараты.

На снимке: справа—тов. Свиридов, слева—стахановец-вышарщик тов. Бычков.

Фото Б. ХРУСТАЛОВА.

○ ○ ○ ○

ОБЗОР ПЕЧАТИ

Партийная пропаганда в районной газете

(«Знамя Ленина», Ливенский район)

Освещение вопросов партийной пропаганды на страницах большевистской печати дело исключительной важности.

К сожалению, не все редакторы поняли эту задачу. Перед нами ливенская газета «Знамя Ленина» (редактор Огнев).

4 сентября «Знамя Ленина» печатает отчет о районном партийном собрании. Для него отведена солидная площадь. Но в этом об'емистом материале ни слова о марксистско-ленинской учебе.

6 сентября «Знамя Ленина» печатает статью «Парторганизаторы не следят за учебой коммунистов». В ней приводятся факты слабой дисциплины в партшколе при городском совете. 2 сентября на занятие из 23 слушателей явилось 12. Слушатель Третьяков пропустил 9 занятий подряд.

Газета правильно обвиняет парторганизацию за слабое качество учебы, но все это излагается чрезвычайно поверхностно. Как первичная организация работает с членом партии, как она помогает коммунисту повышать идейно-политический уровень, из этих заметок узнать нельзя.

В номере 134, в статье «Надо знать историю партии», автор Солопов рекомендует об одном уклоне говорить меньше, о другом больше. Вообще вся эта корреспонденция политически безграмотная, вредная.

При подведении итогов обмена партдокументов отмечалась низкая дисциплина в учебе. Во многих школах посещаемость не достигает и 80 процентов, а на механическом заводе (пропагандист Скориков) посещаемость в среднем составляет 60—65 процентов.

При обмене партдокументов выявлено 58 коммунистов малограмотных. Райком ВКП(б) организовал из них пять групп. Сейчас они изучают русский язык, математику. Как учатся эти люди, как им помогают первичные парторганизации, газета «Знамя Ленина» не знает.

Письмо Центрального Комитета «О возобновлении приема новых членов в ВКП(б)» возлагает огромную ответственность на печать.

Газета «Знамя Ленина» не поняла письма ЦК ВКП(б). На своих страницах она подняла политически вредную шумиху.

В номере 144 печатаются выступления кандидатов партии и комсомольцев под заголовками: «Готовлюсь вступить в ряды ВКП(б)», «Сейчас упорно готовлюсь к переводу». Этим самым газета проповедует валовой прием в партию.

Районная газета обязана ярко освещать многогранную жизнь партийных организаций, четко, толково рассказать о той большой, замечательной работе, которую проводит организация, помочь первичным организациям улучшить внутрипартийную работу. Партийная пропаганда на страницах газеты должна занять прочное место.

С СОБРАНИЯ СЕКРЕТАРЕЙ ПАРТКОМОВ И ПАРТОРГОВ КУРСКА

Поднять качество партийной работы

3 ноября состоялось собрание секретарей парткомов и парторгов Курска.

С докладом о задачах парторганизаций в связи с постановлением ЦК ВКП(б) «О возобновлении приема новых членов в ВКП(б)» выступил секретарь горкома тов. Бузов.

В своем докладе тов. Бузов отметил, что проведенные по инициативе товарища Сталина проверка и обмен партдокументов в огромной мере способствовали изжитию организационной распущенности, имевшей место в практике работы многих первичных парторганизаций. Проверка и обмен партдокументов привели к упорядочению партийного хозяйства и очищению рядов партии от классово-враждебных элементов, перерожденцев, охвостьев троцкистско-зиновьевской контрреволюционной банды. Значительно улучшилась вся партийно-организационная и идейно-политическая работа.

— Однако,—говорит тов. Бузов,—многие парторганизации города Курска до сего времени не извлекли до конца уроков проверки и обмена партдокументов. Руководители некоторых парторганизаций, не поняв задач, стоящих перед ними в связи с решением ЦК о возобновлении приема в партию, вместо усиления всей партийно-массовой работы, вопреки уставу партии и указаниям ЦК об исключительно индивидуальном приеме в партию, пытались возродить небольшевистские методы валового приема, пытались поднять шумиху и превратить ответственнейшую задачу партии в очередную кампанию.

На моторо-ремонтном заводе секретарь парткома тов. Борисенко занялся составлением списков кандидатов, подготовленных к переводу в члены партии, поместив этот список с характеристикой в заводской стенгазете.

На табачной фабрике парторганизация вынесла решение пересмотреть состав сочувствующих, проявив определенную тенденцию к проведению чистки сочувствующих.

— Готовиться к новому приему в партию,—говорит тов. Бузов,—нужно не парадной шумихой, а коренным улучшением всей партийно-организационной и политически-воспитательной работы, усилением политико-массовой работы, улучшением воспитания кандидатов и сочувствующих в духе большевистской организованности.

По докладу тов. Бузова в прениях выступили: тов. Пайкина (облУНХУ), Борисенко (моторо-ремонтный завод), Гордеев (ОРПО Обкома ВКП(б), Гнездилов (шпагатная фабрика).

В конце собрания встреченный продолжительными аплодисментами, **выступил секретарь Обкома ВКП(б) тов. Иванов И. У.**

— Прием новых членов в партию,—говорит тов. Иванов,—является ответственнейшей задачей. Серьезность, ответственность этой задачи должна быть до конца понята и прочувствована каждым коммунистом, каждой парторганизацией, каждым желающим вступить в ряды славной коммунистической партии большевиков.

При приеме не должны иметь место ошибки, допускавшиеся многими парторганизациями до проверки партдокументов, когда прием производился не непосредственно парторганизациями, а специально создававшимися для этой цели комиссиями, без глубокого изучения принимаемых, что вело к проникновению в ряды партии классово-враждебных элементов.

Часто коммунисты, не изучив человека, не зная его прошлого, давали рекомендации, не чувствуя ответственности за рекомендуемого.

— Всякий желающий вступить в партию должен быть глубоко изучен, как рекомендующими, так и парторганизацией не только по его настоящей работе, но и по всему его прошлому. При приеме в партию абсолютно недопустима спешка, торопливость, шумиха.

— Многие руководители парторганизаций не умели отличать подлинных активистов от показных. Иногда краснобаи, умеющие хорошо болтать, а на работе проявляющие себя бездельниками легче всего получали доступ в ряды партии. Главнейшим требованием, пред'являемым партией к каждой парторганизации, к каждому коммунисту является всемерное повышение революционной бдительности.

— Грубейшей, вредной ошибкой является мнение некоторых товарищей о том, что мы уже очистили партию от чуждых ей людей. Борьба продолжается. Каждый большевик должен так отточить свою революционную бдительность, чтобы уметь разоблачить тонко маскирующегося врага.

— В партию, — говорит тов. **Иванов,** — нужно принимать лучших людей — самоотверженно борющихся за торжество социализма, но принимать только после тщательного, всестороннего изучения их. Только убедившись, что подавший заявление кровно связан с партией, что он живет и дышит ее интересами, его нужно принять с соблюдением всех требований устава ВКП(б).

— Работа с кандидатами и сочувствующими не должна ограничиваться только организацией политучебы их, нужно на практической работе повседневно воспитывать, прививая им большевистскую организованность, большевистский стиль работы.

— Дело приема в партию нужно организовать так, чтобы ни одного чуждого, ни одного недостойного носить высокое звание члена партии не проникло в ее ряды.

— Подготовка к новому приему в партию заключается в коренном улучшении всей партийной работы.

— В практике работы курской городской парторганизации до сего времени имеют место случаи нарушения устава партии, случаи недисциплинированности, что совершенно нетерпимо.

— Слабо разрешается задача идейно-политического вооружения коммунистов. Нужно со всей силой большевистского напора взяться за овладение революционной теорией Маркса, Энгельса, Ленина, Сталина, взяться за повышение общей грамотности и культуры коммунистов.

— Всю партийную работу нужно проводить на основе широкого развертывания критики и самокритики, являющейся необходимым условием преодоления слабых мест в нашей работе.

В заключение с огромным воодушевлением, под долго несмолкающие аплодисменты, собрание приняло приветствие любимому вождю партии и народов СССР товарищу **Сталину.**

Перед обменом облигаций

С 15 ноября в Курске начнется обмен облигаций ранее выпущенных внутренних государственных займов на заем 2 пятилетки (выпуска четвертого года).

Всего в городе должно быть обменено облигаций на 17 миллионов 297 тысяч 705 рублей. Работа эта будет производиться на обменных пунктах в 758 коллективах города и сберегательными кассами.

Обменные пункты производят обмен в коллективах, а сберегательные кассы—всему прочему населению и держателям займа, сдавшим облигации на хранение или в залог.

Работу, связанную с обменом, будут вести: центральная сберегательная касса № 64 (Дзержинского, 8), сберегательная касса № 64/02 (Дзержинского, 64), сберегательная касса № 64/03 (Ленина, 28) и сберегательная касса № 64/05 Кировского райсовета (Интернациональная, 69). Если держатель займа не может лично явиться в сберкассу, ему надо выслать письменное заявление с обязательным приложением сохранно-ссудного свидетельства и указанием в заявлении—на какие купюры (пятьсот, триста, двести, сто, пятьдесят рублей) он желает обменять облигации и куда ему выслать новые облигации. Письменное заявление с сохранно-ссудным свидетельством надо посылать открытым ценным пакетом.

Обмен в коллективах заканчивается 1 марта 1937 года, а в сберегательных кассах—1 сентября 1937 года. Кто не обменяет своих облигаций до 1 сентября 1937 года, с этого же срока теряет право на обмен и получение стоимости облигаций.

Сейчас из 758 коллективов города подготовка к обмену облигаций началась лишь в 101 коллективе. Неплохо готовятся: моторо-ремонтный завод, трикотажная фабрика, чугунолитейный завод № 2, облзу, биофабрика, электростанция, фармацевтический завод, спиртозавод, паровозное депо 2-е, паровозное депо 1-е, служба эксплоатации Дзержинской ж. д.

В ряде коллективов никакой работы еще не развернуто. Главным образом, это относится к швейной фабрике, обувной фабрике, чугунолитейному заводу № 1, вагонному участку Дзержинской ж. д., паровозному хозяйству, 6-й дистанции сигнализации, Союзрыбсбыту.

КРЖИВЕЦ.

О МОЛОДОМ УЧИТЕЛЕ

Ксения Ковалева категорически заявила инструктору районо:

— Только один год! Больше ни за что в Салтыковке не останусь.

Почему Ковалева, не проучительствовав в Салтыковке и двух месяцев, собирается уходить?

Ковалевой 18 лет. Она в этом году окончила 10-месячные курсы учителей. Чья-то премудрая рука в районо направила молодую учительницу в Салтыковку и поручила ей в одну смену вести два класса—первый и третий.

В первом классе из 17 человек оказалось 8 второгодников, 4 третьегодника и только 5 новичков. Третьегодники (почему они там существуют, даже и самому районо неизвестно) за два года запомнили только одну букву «О».

Третий класс не признает никакой дисциплины. Захочется ученику уйти с урока—он молча поднимется и выйдет из класса, не сказав учительнице ни слова.

В пяти фразах диктанта в третьем классе только один ученик сделал 8 ошибок, остальные—от 25 до 30.

В школе, кроме Ковалевой, есть еще один учитель, он же и заведующий—Селютин. Ему тоже 18 лет, учительствует он тоже первый год и тоже не знает, что делать со своими безграмотными учениками.

Решили пойти за советом в школу соседнего села. Старая учительница Тарасова посмотрела на тетради учеников Ковалевой и сказала:

— Ваших учеников всех надо пересадить из третьего класса во второй.

Пошла Ковалева в районный отдел народного образования. Там сказали: «Ничего не предпринимайте, пока мы сами на месте не ознакомимся со школой.

Прошел месяц, другой—никто из районо не едет. Вызывали с отчетом Селютина, но в школу все-таки не приехали.

К затруднениям методического порядка для Селютина прибавились еще хозяйственные. Правление колхоза отказалось помочь молодому заведующему, и пришлось Селютину самому возить хлеб со школьного поля.

* * *

О чем говорит эта история двух молодых учителей?

Прежде всего о том, что районо не знает положения салтыковской школы. Во-вторых, на примере салтыковских учителей видно полное непонимание микояновским районо своих обязанностей в отношении молодых педагогов.

Таких учителей, как Ковалева и Селютин, в район приехало в этом году 27. Три четверти из них окончили только десятимесячные курсы, следовательно, нуждаются в большой практической помощи и частом контроле. Но работники районо и сами не удосужились посмотреть, как дают уроки молодые учителя, и не потребовали этого от заведующих школ.

Характерно: инструктор Шавров, приехав в бессоновскую школу, прежде всего спросил, пришли ли доски для строительства. А о молодом учителе ему «некогда» было узнать. Шавров даже не полюбопытствовал, бывает ли директор школы на уроках. Впрочем, вряд ли он получил бы удовлетворительный ответ. У директора бессоновской школы такая продовольственная база, что может соперничать с совхозом: 25 гектаров земли, 7 гектаров фруктового сада, огромный штат—садовник, агроном, пчеловод, огородник. Ясно, что бессоновскому директору не до педагогики.

В районную школу, находящуюся под боком у районо, в прошлом году приехал молодой учитель Крапивницкий, только что окончивший десятимесячные курсы. За весь год у него на уроках никто не был из районо. Не зашел к нему и директор. Как-то явился завуч, но сказав: «Скучно у тебя», ушел, не дождавшись конца урока. В этом году к Крапивницкому никто не заглянул.

Конечно, трудно инструкторам районо побывать у каждого педагога на уроке, но у молодых, к тому же недостаточно подготовленных, нужно быть. И не только для того, чтобы сделать замечание, но и помочь, показать, посоветовать.

Вообще в Микояновке посещение школ ведется без всякой системы. Например, в вергилевской школе за один месяц были четыре раза, а вот в Салтыковке—ни разу.

Директора и завучи тоже не часто бывают на уроках, а если и бывают, то толку от их посещений мало. У Антоновой из щетининской школы директор посидел на уроке и ушел, ничего не сказав.

Педагога Чижова заведующая предупредила: «Нельзя говорить: «не крутись». Сорокину сделали замечание за его... громкий голос.

Неужели не нашли ничего другого сказать учителю, работающему первый месяц в школе, как «не говори громко?».

Некоторые из новичков-педагогов чувствуют себя до того беспомощными, что даже не в состоянии составить для себя план урока—и ходят в соседние школы списывать план.

Правда, районо добился, что все молодые учителя стали заочниками белгородского техникума, но что это за учеба, если у большинства нет ни программы, ни учебников, ни журналов, а иногда и газет.

В Микояновке не поняли, что главное требование, которое партия и правительство пред'являют к отделам народного образования,—это быть методическим центром, помогать каждому учителю и советом, и книгой, и консультацией.

А. КИЯН.

ГРУБОЕ НАРУШЕНИЕ СОВЕТСКОЙ ДЕМОКРАТИИ

Сталинская Конституция — самая демократическая в мире. Нигде трудящимся не предоставляются такие свободы, как в Советском Союзе.

В нашей стране нет такого человека, который бы не слышал о проекте сталинской Конституции, который бы не осмыслил все ее величие, все значение, как исторического документа заботы о человеке, о расцвете личности, о свободе каждого гражданина.

Прошедшие выборы в Ленинский райсовет показали, как неизмеримо поднялась активность избирателей, как они, опираясь на проект сталинской Конституции, пред'являют высокие требования к своим избранникам.

Однако, у нас находятся еще такие работники, которые дерзко попирают свободу граждан, нарушают все принципы советской демократии.

Мы твердо уверены, что уполномоченный райизбиркома по Ленинскому району Селезнев читал проект новой Конституции и не только читал, но и обсуждал его в массах. И мы твердо уверены, что никаких конкретных выводов для себя Селезнев не сделал. Вернее — ничего он не понял из прочитанного.

Факты? Вот они. Во время избирательного собрания в облвнуторге три женщины вышли из зады. Это событие не ускользнуло мимо внимания уполномоченного райизбиркома Селезнева. Он вдруг вскочил и потребовал назвать фамилии вышедших женщин и гневно заявил при этом:

— Тех, кто не хочет участвовать в избирательном собрании заклеймим позором!

В зале поднялся шум. Сотрудник облвнуторга тов. Федоров попросил слово:

— Нечего говорить, все ясно! — загремел Селезнев.

— Так значит нельзя высказаться?— настаивал Федоров.

— Можно, если дам слово. Ну, говори три минуты. Как твоя фамилия? Где работаешь?

И не успел Федоров указать на недопустимое поведение уполномоченного, как был снова прерван гневным восклицанием усердствующего дурака:

— А еще в облвнуторге работаешь! Заклеймим позором, товарищи, и того, кто выступал сейчас в защиту ушедших женщин.

Так по-хамски вел себя с избирателями взбунтовавшийся чиновник Селезнев. Как же можно сказать после этого, что он понял что либо в проекте новой Конституции?

К. М.



3 ноября редакцию «Курской правды» посетили дети детсада № 14 (г. Курск). Они сдали в помощь испанским женщинам и детям 33 рубля 9 копеек, собранные между собой.

Фото ШЕХОВЦОВА.

КЛЕВЕТА

Федот Владимирович Романов в течение четырех лет работы председателем правления колхоза имени Кирова считался одним из лучших работников в Конышевском районе. Несколько раз его премировали... и вдруг грянула беда.

Началось с того, что председатель райисполкома тов. Родионов поверхностно проверил клеветническую жалобу на Романова и обвинил его во всех смертных грехах.

В чем же обвинили Романова?

Обвинили его в том, что он дал неправильные сведения в райзо, издевается над пятисотницей Азарцевой У. А., избил колхозницу Бобкову П. Ф., конюха Плаксина И. П. и других.

Редакция районной газеты, не проверив правильности материалов, опубликовала их в газете.

Когда же стали проверять, то оказалось, что Азарцева никогда не была пятисотницей, плохо работает в колхозе и за 5 месяцев выработала лишь 8 трудодней. Выяснилось также, что Романов никогда никого не избивал.

В прокуратуре дело завертелось своим чередом. Нарследователь Восков приписал Романову вину в гибели от мороза 138 центнеров бурака из урожая прошлого года.

Районный прокурор Кузьмин формально подошел к этому серьезному делу и легко согласился с материалами следователя.

Дело с материалами на Романова распухло до 200 листов, и уже в четвертый раз пошло на расследование.

СЕМЕНОВ, ЭКЗЕМПЛЯРСКИЙ.

ШАХМАТЫ И ШАШКИ

◆ Закончился шахматно-шашечный турнир членов общества «Спартак». Из шахматистов первое место занял т. **Уринский,** набравший 6 очков. Второе и третье места поделили тт. **Мархасев** и **Гринев,** набравшие по 5½ очков.

По шашкам на первое место вышел тов. **Деревянко,** выигравший из **одиннадцати** партий **девять.**

Победители турнира — тт. **Уринский** и **Деревянко** будут участвовать во всесоюзном шахматно-шашечном турнире членов общества «Спартак», который откроется в Ленинграде 10 ноября.

◆ В курском шахматно-шашечном клубе состоялся шахматный турнир, в котором участвовали 24 человека. Победители — тт. **Базилевич,** набравший **11** очков, и **Алешин (10** очков).

КОРОТКО

◆ 700 центнеров хлеба решили продать государству колхозники сельхозартели имени Карла Маркса, Новооскольского района.

◆ Студенты Курской высшей коммунистической сельскохозяйственной школы— Перстнев, Жемчужный, Ивашова и Артемьев, совершившие в этом году восхождение на Эльбрус, получили первыми в Курске значки «Альпинистов СССР» 1-й ступени.

◆ Трех близнецов родила колхозница сельхозартели имени Блюхера, Глушковского района, Дмитракова Агриппина Афанасьевна. К детям прикреплены врач и акушерка. Колхоз выделил роженице лучшую корову.

ТЕАТР

„БЕЗ ВИНЫ ВИНОВАТЫЕ"

Не столько мелодраматический сюжет, сколько превосходно написанная галлерея провинциальных актеров 80-х годов прошлого века создала огромный успех комедии «Без вины виноватые». Начиная с Ленского, Федотовой, Садовской и Ермоловой, целые поколения русских артистов оттачивали свое мастерство на богатейшем материале этой комедии Островского.

За последние годы ряд режиссеров пытался ставить «Без вины виноватые» с вводными сценами, с формалистическими выкрутасами, которые, якобы, должны были оживить старую комедию. Такая режиссерская отсебятина оказывала театру только медвежью услугу. Великий драматург не нуждается в дешевых формалистических трюках.

Режиссер Сумбатов поставил пьесу реалистически, сохранив текст и стиль Островского. Это хорошо. Но Сумбатов был вправе глубже вскрыть социальную сущность Дудукиных и Муровых, взглянуть на них глазами советского зрителя. Такое толкование не идет вразрез с замыслом автора, но позволяет сделать спектакль ярче, научить зрителя ненавидеть тех, кто хотел покупать за деньги лучшие человеческие чувства. Художник Маныкин-Невструев, не погнавшись за живописными эффектами, дал простое, правдивое оформление спектакля (особенно удачны четвертый и второй акты).

Сыграна пьеса неровно.

Артистка **Оршанская** (Отрадина-Кручинина) тщательно отделала свою труднейшую роль, нашла для нее богатство интонаций, скупую, но четкую выразительность жеста (например, сцена с Муровым в 3 акте), глубокое чувство.

Ратальский (Незнамов) вновь, как и в «Славе», показал себя артистом хорошего вкуса, умеющим использовать мягкие полутона, находить психологически оправданный жест. При такой подаче роли внутренняя озлобленность «подзаборника» прекрасно чувствуется зрителем, хотя артист не нажимает на истерические выкрики, на «верхние ноты», не утрирует грубых манер. Всего лучше Ратальский во втором акте.

Чернов нарисовал образ Шмаги с большой экономией изобразительных средств. Скупой жест, интонации не разнообразные, но тщательно отобранные, сдержанная мимическая игра,—и образ получился очень характерным, без дешевого комизма.

Правдива старая Галчиха в исполнении **Кряжевой** и именно потому, что артистка отказалась от всяких мелодраматических эффектов, от той таинственной жути, которую иногда стремятся показать в этом образе.

Внешний рисунок роли Дудукина у артиста **Хохлова** очень эффектен, но зритель не чувствует, что побудило этого ограниченного обывателя сделаться меценатом. А побуждения самые низменные—богатому, скучающему старику хочется хозяйничать в театре, чтобы иметь удобный повод волочиться за актрисами и прослыть просвещенным меценатом. Внешнее радушие, либерализм гостиных, показная доброта—лишь маскировка настоящей сути достаточно грязного «поношенного театрала».

С непонятным добродушием изображает артист **Шмитьков** Мурова. Да, этот чиновник особых поручений недалек и труслив, но в нем достаточно житейской хитрости, чтобы успешно охотиться за богатыми невестами и выгодными чинами. Очень монотонен Шмитьков и в 3 акте (сцена с Кручининой) и в последнем действии, хотя текст роли дает возможность ясной психологической характеристики этого дельца—самой отвратительной фигуры во всей пьесе.

В маленькой эпизодической роли Шелавиной очень колоритна **Пашковская.**

Закулисная интриганка, сплетница, вертушка, мелкая завистница, невежественная актриса, провинциальная кокетка, — все эти черты делают очень яркой роль Коринкиной. Артистка **Черкесова,** сумевшая найти такое замечательное разнообразие интонаций в труднейшей роли Мелании («Дети солнца»), на этот раз не использовала богатых возможностей яркой комедийной роли. Ни одна из черт Коринкиной не выражена отчетливо и сочно.

Не нашел настоящей комедийности и артист **Рогнедов** (Миловзоров), поэтому так вяло идет начало третьего акта и скучно смотрятся первые сцены четвертого действия.

Публика тепло принимает артистов, но это не снимает задачи доработать спектакль, добиться большей комедийности, более четкой характеристики образов Дудукина и Мурова. Спектакль еще требует значительной шлифовки.

В. ЕГИН.

ПУШКИНСКИЕ ДНИ

Вечера вопросов и ответов

МЦЕНСК. Местный Дом учителя готовит выставку произведений Пушкина. Педагог Петропавловский рисует к юбилею картину «Дуэль Пушкина», делает иллюстрации к «Медному всаднику» и «Капитанской дочке». Организуется витрина книг «Маркс и Ленин о Пушкине». Средняя школа готовит маскарад пушкинских героев.

Учительница Николаева и другие педагоги в неполной средней школе проводят сверх учебной программы час Пушкина.

Библиотека устраивает вечера вопросов и ответов по произведениям Пушкина.

Чрезвычайно возрос спрос колхозников и учащихся на литературу о Пушкине. К сожалению, только в некоторых школах имеется полное собрание сочинений гениального поэта. 85 экземпляров поэм Пушкина,—как заявил заведующий отделением ОГИЗа тов. Иванов,—были раскуплены в Мценске в два—три дня.

А. НОЧЕВНЫЙ.

ПРИКАЗ ЧАСТЯМ КУРСКОГО ГАРНИЗОНА

№ 45.

1) В ознаменование 19-летия Великой Октябрьской революции 7 ноября 1936 года частям Курского гарнизона **назначаю парад.**

2) Парад принимать будет командир— военный комиссар дивизии — комдив тов. **Дикалов.**

3) Командование парадом возлагается на меня.

4) На парад вывести все части гарнизона.

5) Место парада—Красная площадь. Начало парада в 9 ч. утра.

6) Частям к месту парада прибыть в периоде с 8 до 8 ч. 30 мин.

Построение по указанию коменданта города **Постнова,** в распоряжение коего к 7 ч. 30 м. выслать линейных к месту парада.

7) Форма одежды караульная, без противогазов, в пилотках.

8) Начальнику областной милиции установить порядок по ул. Ленина и Дзержинского во время прохождения воинских частей.

Врид начальника гарнизона
комбриг ГОРЕЛЕНКО.

Извещение

Центральная выездная парттройка КПК при ЦК ВКП(б) под председательством т. ЧУБИНА вызывает на 14 ноября 1936 г. в г. Курск (ул. Ленина, 69) для разбора подавших апелляции следующих товарищей:

Волоконовский район.

Савенков С. С., Симакин А. Д., Осадчий А. Н., Вернигора М. М., Спильник И. М., Фирсов К. У., Зеленчуков В. С.

Валуйский район.

Косяченко С. И., Кургин И. В., Кузнецов С. Ф., Нозаров Ф. Н., Черников Г. П., Ключкин Е. Д., Заморенов И. Г.

Валуйки — транспорт.

Калашников А. И., Фоменко П. С., Белецкий К. А., Вальщиков А. И., Рылеева А. Ф., Алымов М. К., Белюченко Ф. Д., Затрудный К. Е., Ладно И. А.

Воловский район.

Коровин С. Ф., Мельников Я. И., Печерский М. В., Майоров А. Е. Селищев Т. И., Ерин И. Д., Аксенов Ф. П., Попков Г. Я.

Конышевский район.

Бородин А. П., Коростелев И. М., Жуковский Г. В., Хромочкин Н. Г., Бурлыкин Ф. А., Ларин И. М., Коптев М. А., Сапыщий С. Т., Сергеев П. Ф., Шитаков В. М., Степанов Г. Н., Лавренев В. Ф.

Обоянский район.

Афанасьев М. А., Замараева К. Ф., Апухтин Л. П., Лунев Т. М.

Чернянский район.

Туренко В. Г., Коренев И. Ф., Широких Д. Ф.

Центральная выездная парттройка КПК при ЦК ВКП(б).

Зам. ответ. редактора А. ЧЕРНОГЛАЗКИН.

СЕГОДНЯ В ЗРЕЛИЩНЫХ ПРЕДПРИЯТИЯХ:

КУРСКИЙ ОБЛДРАМТЕАТР

5 ноября

А. Н. Островский

БЕШЕНЫЕ ДЕНЬГИ

Комедия в 5 действиях

Постановка реж. М. П. Тамарова

Начало в 8 часов вечера. Билеты продаются в кассе театра с 3-х часов дня.

Дирекция

1-й ЗВУКОВОЙ кинотеатр. Дзержинского, 51.

С 5 ноября и ежедневно звуковой фильм

ПОКОЛЕНИЕ ПОБЕДИТЕЛЕЙ

Начало сеансов: 6—15, 8—15, 10—15.

Ежедневно детский сеанс. Начало в 4—15

Касса открыта с 12 часов дня.

Комсомольский звуковой кинотеатр, ул. Бирова, 3.

С 5 ноября и ежедневно

художественный фильм новый экземпляр

Ч А П А Е В

Начало сеансов: 4—15, 6—15, 8—15, 10—15.

Касса открыта с 3-х часов.

Кинотеатр ТЕМП Дзержинского, 34, телефон—59.

5 ноября

О В О Д

Нач. сеансов: 7, 8—30, 10 ч.

Ежедневно детский сеанс

ОТЧАЯННЫЙ БАТАЛЬОН

Начало сеанса в 5—30.

Курское областное управление по делам искусств

(ул. Радищева, 4, телефон 11-65).

К сведению всех предприятий, организаций, клубов.

С целью планового и качественного обслуживания концертами инспектура концертно-эстрадной работы облуправления по делам искусств приступила к приему заявок

на художественное обслуживание

вечеров, посвященных празднованию

XIX годовщины Октябрьской революции.

Прием заявок ежедневно с 10 до 4 час. дня. По требованию организаций высылается уполномоченный для заключения договора.

Инспектура к/э работы управления по делам искусств.

13—12 642

Курский областной музей

(улица Луначарского, 6, телефон 4-19—2 звонка).

К XIX годовщине Великой Социалистической Революции в СССР

открывается новый раздел „Великая Социалистическая Революция в СССР и гражданская война в СССР 1918—1921 г г".

Музей имеет отделы: 1. Естественно-производительных сил края. 2. История края. 3. Социалистическое строительство области.

Музей открыт по четным числам с 10 час. до 3 часов. По нечетным числам—с 2 час. до 8 часов.

8 ноября музей открыт с 10 до 5 час.

Предварительная запись экскурсий производится ежедневно в музее и по телефону с 10 до 4 часов. Все экскурсии проводят научные сотрудники музея.

781 **Дирекция.**

Курская областная контора треста „Росснабфильм"

В БЛИЖАЙШЕМ ВРЕМЕНИ ВЫПУСКАЕТ НОВЫЕ ХУДОЖЕСТВЕННЫЕ ЗВУКОВЫЕ ФИЛЬМЫ

ПОКОЛЕНИЕ ПОБЕДИТЕЛЕЙ

Производство кино-фабрики „Мосфильм".

КАРЛ БРУННЕР

Производство одесской комсомольской кино-студии „Украинфильм".

СЛУЧАЙНАЯ ВСТРЕЧА

Производство кино-студии „Рот фронт".

НОЧНОЙ ИЗВОЗЧИК

Производство кино-фабрики „Украинфильм".

3—3 673

Коллектив сотрудников Птицетреста выражает глубокое соболезнование директору треста **Ефиму Тимофеевичу КОВАЛЕНКО** по поводу безвременной смерти дочери Кати. 779

Ввиду ликвидации Старооскольской таро-ремонтной базы ОПС

просим все организации и лица, имеющие претензии к последней, пред'являть таковые к 20/XI—36 года. После означенного срока претензии не принимаются.

Областная таро-ремонтная база курского ОПС

777

Курскому тресту Маслопром требуются бухгалтеры-производственники

для работ на предприятиях треста в районах области. Обращаться: Первышевская, 2, к главному бухгалтеру в течение дня и от 7 до 9 часов вечера.

2—2 775

Выписывайте на 1937 год

ОБЛАСТНУЮ ГАЗЕТУ

„КУРСКАЯ ПРАВДА"

Орган Обкома ВКП(б), Облисполкома, Облпрофсовета и Горкома ВКП(б).

ПОДПИСКА принимается на почте, в Союзпечати, гororганизаторами, письмоносцами и уполномоченными по месту работы.

Подписка на 1937 год принимается до 27 декабря.

ПОДПИСНАЯ ПЛАТА: 12 мес.—30 руб., 6 мес.—15 руб., 3 мес.—7 руб. 50 коп., 1 мес.— 2 руб. 50 коп.

9—1 681

ОБЯЗАТЕЛЬНОЕ ПОСТАНОВЛЕНИЕ КУРСКОГО ГОРОДСКОГО СОВЕТА.

На основании постановления ВЦИК СНК от 30/III—31 г., в целях обеспечения бесперебойного снабжения города электроэнергией, президиум городского совета постановляет:

1. Ввести для всех предприятий города ограничительный график пользования энергией с обязательными разновременными выходными днями;

ПРИМЕЧАНИЕ: промпредприятия о графике извещаются ЦЭСом.

2. **ВОСПРЕТИТЬ:**

а) пользование для освещения витрин магазинов лампами более 2-х и общей мощностью более 50 ватт;

б) освещение световых вывесок и рекламы;

в) всем абонентам пользование электронагревательными приборами (утюги, чайники, печи, кастрюли и т. п.);

г) выдачу разрешений на присоединение новых абонентов;

д) пользование штепсельными розетками для абонентов, не имеющих счетчиков;

е) частным абонентам пользование лампами мощностью свыше 60 ватт;

ж) торгующим предприятиям в перерывы торговли оставлять дежурное освещение общей мощностью выше 50 ватт;

з) пользование электроэнергией учреждениям в нерабочее время;

3. Норму расхода энергии учреждениями и абонентами, пользующимися энергией по счетчикам, а также предприятиям для целей освещения установить в пределах сентябрьского потребления.

4. Для абонентов, получающих энергию без счетчика, сократить присоединенную мощность на 50 проц., против разрешенной.

5. Виновные в нарушении настоящего постановления отключаются от сети, подвергаются штрафу до 100 рублей или принуд. работам до 1 месяца.

6. Наблюдение за исполнением настоящего постановления возлагается на курскую ЦЭС и органы милиции.

Председатель горсовета **ДЕВЯТОВ.**

Секретарь горсовета **ПАРШИН.**

679.

На основании постановления СНК СССР и приказа по НКСХ

от 29 августа 1936 года

совхоз Дроздовский, Обоянского района, Курской области,

ликвидируется.

Претензии принимаются до 18 ноября 1936 года, после указанного срока никаких претензий приниматься не будет.

Ликвидком.

780.

Партком управления НКВД по Курской области извещает о смерти младшего лейтенанта государственной безопасности—ч л е н а ВКП(б)

МУРАШКОВСКОГО

Абрама Григорьевича,

последовавшей 25 октября с. г. в 20 часов в гор. Сочи от воспаления легких.

Партком выражает соболезнование семье тов. Мурашковского А. Г.

783 **Партком УНКВД.**

Курской (б. Шатиловской) областной опытной станции свекловичного полеводства для работы на станции и опытных полях

ТРЕБУЮТСЯ:

ст., и мл. научные сотрудники по организации хозяйства; ст. научные сотрудники по агрохимии и хим. аналитик; ст. и мл. научные сотрудники по агротехнике (конопли, сах. свеклы и зерновых); энтомологи и фитопатологи; машинистка.

Заявления с подробным указанием образования и предыдущих работ направлять по адресу: ст. Хомутово, Московско-Донбасской ж., д. по Шатилово, Курской области.

680

УПРАВЛЕНИЮ

строительства курского аккумуляторного завода нужны

КВАРТИРЫ и КОМНАТЫ

(оплата по соглашению), а также покупает дома. Предложения письменно и лично от 6 до 8 часов вечера по адресу: ул Ленина, центральная гостиница, т. Упорову.

Курскому лесотресту ТРЕБУЕТСЯ РАСЧЕТНЫЙ БУХГАЛТЕР.

Предложения: Дзержинского, 41, Курсклес.

771

№№ ТЕЛЕФОНОВ РЕДАКЦИИ «КУРСКАЯ ПРАВДА»: зам. ответ. редактора—65, секретариат—5-39, зав. отдел. рабселькоров и писем—1-61, отдел рабселькоров и писем—2-15, отдел областной и городской информации — 5-64, культурный отдел — 5-64 (два звонка), пром.-транспортный отдел — 11-54, советско-торговый отдел—11-54 (два звонка), отдел международной информации и отдел обзоров печати — 2-91, партийный отдел — 5-09, сельхозотдел—4-25, книгоиздательство—8-82, пом. ответ. редактора по издательству — 3-63, выпускающий—6-04. Адрес редакции: улица Ленина, 77.

Уполн. облита Ф. 21517. Тираж 70.000 Курск, гостипография им. К. Маркса, Золотая, 15. тел. № 2-09.

Пролетарии всех стран, соединяйтесь!

КУРСКАЯ ПРАВДА

Орган Курского Обкома ВКП(б), Облисполкома, Облпрофсовета и Горкома В"П(б)

Суббота, 7 ноября 1936 г. № 255 (4082) Год изд. 19-й

Да здравствует XIX годовщина Великой социалистической революции в СССР!



Приказ Народного Комиссара обороны Союза ССР

№ 197

7 ноября 1936 года — **г. Москва**

Товарищи красноармейцы, командиры и политработники!

Сегодня советский народ и вместе с ним трудящиеся всего мира празднуют XIX годовщину Великой социалистической революции в СССР.

Девятнадцатый год пролетарской диктатуры был годом новых, исключительных, величественных побед социализма в нашей стране. Советский Союз неуклонно идет вперед как могучая индустриальная страна, как страна металла, машин, самой высокой современной техники. Социалистическое сельское хозяйство, обильно снабженное разнообразной, сложной техникой отечественного производства, одержало и в этом году, невзирая на неблагоприятные условия погоды, блестящие успехи. Колхозный строй еще раз ярко продемонстрировал перед всем миром свои достоинства и преимущества, силу и беспредельную мощь советской власти. Народы советской земли идут широким путем к мощному развитию социалистической культуры, быстро растущему изобилию и зажиточности.

Передовые люди нашей страны—стахановцы творят поистине чудеса на наших фабриках и заводах, на совхозных и колхозных полях. Они показывают блестящие примеры социалистической дисциплины, организованности, высокой производительности труда и культурности во всех трудовых процессах.

Люди нашей родины и в этом году своими подвигами вписали новые яркие страницы в историю побед и достижений народов Советского Союза.

Девятнадцатый год власти Советов войдет в историю, как год создания новой Конституции СССР, которую народ по праву называет по имени ее вдохновителя и творца—сталинской Конституцией.

Величественны победы социализма в СССР сегодня, они будут неизменно расти и умножаться. Они вызывают радостные чувства у наших братьев—трудящихся всего мира. С любовью и надеждой взирают угнетенные народы всех стран, все передовые, все честные люди мира на страну социализма, на страну освобожденного, победившего труда.

Народы мира все острее и острее ощущают надвигающуюся новую империалистическую войну. Злейшие враги трудящихся—империалисты всех мастей и кличек—продолжают бешеную подготовку к новым грабежам и захватам. Непримиримые враги готовят нападение на СССР. Они мечтают превратить нашу цветущую родину в развалины, разорить наши цветущие социалистические города и села, обратить свободных граждан Великого Советского Союза в подъяремных рабов.

Все передовое человечество отлично сознает, что советское государство является могущественным оплотом мира во всем мире. Мы хотим мира, чтобы продолжать неустанное движение вперед по пути роста народного благосостояния, по пути неизменного социалистического преуспевания. Мы боремся за мир в интересах всего человечества.

Отстаивая дело мира, Советское Правительство, не покладая рук, работает над укреплением оборонной мощи своего государства.

Вместе с бурным ростом социалистического государства растет и крепнет наша доблестная Рабоче-Крестьянская Красная армия. Наши прекрасные бойцы, сознательные и трудолюбивые, до конца преданные делу партии Ленина—Сталина и своей Великой родине, наши летчики и подводники, стрелки и кавалеристы, танкисты, артиллеристы и моряки, под руководством своих достойных командиров показывают образцы политической зрелости, боевой выучки и самоотверженной работы.

Рабоче-Крестьянская Красная армия—это вооруженный советский народ. Она воплощает в себе его мысль, его величие, его могущество и мужество.

«Защита отечества есть священный долг каждого гражданина СССР»—эти слова сталинской Конституции отражают подлинную волю и дух великого народа. Никогда не удастся врагам, поджигателям войны перешагнуть священные и неприкосновенные границы советской земли. Народы СССР теперь больше, чем когда либо, готовы к сокрушительному удару по всем, кто осмелится посягнуть на независимость, достояние и честь нашего государства. Советский Союз полон твердой решимости, а его Красная армия всегда готова разгромить врага на той территории откуда он дерзнет появиться.

Товарищи красноармейцы, командиры и политработники!

Поздравляю вас с всенародным праздником XIX годовщины Великой пролетарской революции в СССР.

Будем хранить героические традиции Великой пролетарской революции! Будем и впредь с большевистским упорством и настойчивостью выращивать закаленных, не боящихся трудностей, умелых, мужественных, отважных, большевистски-волевых и бдительных бойцов нашей славной Красной армии.

Да здравствует Рабоче-Крестьянская Красная армия — несокрушимый оплот СССР!

Да здравствует наша прекрасная советская родина, наш могучий советский народ!

Да здравствует Всесоюзная Коммунистическая Партия (большевиков)!

Да здравствует наш вождь, учитель и друг—великий Сталин!

Народный Комиссар обороны СССР
маршал Советского Союза

К. ВОРОШИЛОВ

ЛЕТЧИКУ-ИСПЫТАТЕЛЮ тов. М. Ю. АЛЕКСЕЕВУ

Поздравляю с достижением всесоюзного рекорда высоты на двухмоторном самолете „АНТ-40" с коммерческим грузом в одну тонну.

Жму руку.

И. СТАЛИН.

ДЕВЯТНАДЦАТЫЙ ОКТЯБРЬ

Сегодня Стране Советов девятнадцать лет. И славен ее праздник! Ее общество состоит исключительно из свободных тружеников города и деревни—в нем нет места эксплоататорским классам. Самая совершенная демократия, начертанная рукой Сталина в советской Конституции, выражает ее политическое устройство, невиданное нигде в мире. Социалистическая экономика составляет ее железный несокрушимый базис. Могучая индустриальная держава, вооруженная самой передовой техникой, она завоевала себе первые—вторые места в мире по всем важнейшим показателям.

Она идет вперед исполинским шагом, за которым не угнаться дряхлеющему капитализму! За один стахановский год валовая продукция ее промышленности увеличилась на 35 процентов, производительность труда поднялась на 28 процентов. Объем производства крупной промышленности в царской России превзойден в восемь раз! Стахановцы взяли новый мощный разбег, который позволит советской промышленности завершить вторую пятилетку в четыре года.

У нас отсталый транспорт, сокращалось животноводство, был недостаточным товарооборот. В нынешнем году страна преодолела эти трудности. Великая железнодорожная держава грузит ежедневно 90 тысяч вагонов. Мы добились прироста всех видов скота. Товарооборот возрос на 25 миллиардов рублей.

Свыше 18 миллионов единоличников, кустарничавших землю сохой и собиравших нищенские урожаи, объединили свои бесчисленные жалкие полоски в огромные зеленые массивы. 245 тысяч колхозов, около 5 тысяч МТС, 400 тысяч тракторов, 60 тысяч комбайнов—вот красноречивые цифры мощи коллективного социалистического земледелия.

В стране, считавшейся при царе самой отсталой по грамотности, учатся 45 миллионов человек. Ее театр стал первым в мире, советская литература—самой глубокой по идейному содержанию, многокрасочность ее народного творчества изумляет иностранцев. СССР—авангард подлинной культуры и искусства.

Неузнаваемо изменилась сама география страны. Над днепровскими порогами плывут пароходы, Балтийское и Белое моря соединились каналом и Волга готовится повести свои широкие воды в красную столицу. На бескрайних полынных степях, поднятых мощными «челябинцами», теперь колосится густая пшеница, на бесплодных ранее пустынях растет египетский хлопок, на далеком севере созревают овощи и фрукты. Десятки больших городов и сотни первоклассных заводов поднялись там, где на карте царской России было пустое место.

И люди—самый ценный капитал нашей страны—стали иными. Любовно выращенные партией Ленина—Сталина, закаленные ею—они удивляют мир чертами нового социалистического человека. Они ставят мировые рекорды в стратосфере, на воздушных путях Арктики, на изумительных переходах по нашей необъятной стране. Они умеют добиться первенства для своей родины на шахматном поле и на физкультурном стадионе, на конкурсе пианистов и на фестивале танца. Они дают невиданные для капитализма нормы в шахтах, у домен и ткацких станков, на паровозе и тракторе, на плантациях свеклы и хлопка. Когда рядовые рабочие и колхозники выступают с трибуны Кремлевского дворца—вся страна слышит, что это говорят государственные люди, у которых можно научиться мудрости.

Зажиточной и счастливой становится наша жизнь и каждый труженик видит, что достигнутое—не предел, что впереди—безграничные возможности роста.

Царизм был военно-феодальным империализмом. Царскую Россию называли жандармом Европы. А теперь все честное, мыслящее человечество видит в Советском Союзе прочнейший оплот мира. За дымовой завесой демагогии фашисты лихорадочно готовят новую мировую бойню, в наименее защищенных пунктах земного шара они занимаются открытым разбоем. Фашизм стремится вернуть массы к нищете и варварству средневековья, железом и кровью установить диктатуру бронированного кулака. Трудящиеся всех наций видят, что именно Советский Союз выступает могучим защитником демократии и мировой культуры. Советский Союз недаром называют «совестью Европы»—только СССР мужественно возвысил свой голос против порабощения Абиссинии, против гнусной комедии «невмешательства» в дела Испании, куда фашисты интервенты посылают свои самолеты и танки.

Советский Союз высится как несокрушимый утес. Его сила—в непобедимости Красной армии, в превосходстве социалистической экономики, в единодушии народа, сплоченного вокруг партии Ленина—Сталина, в безграничной любви народа к своей родине. Его сила—в горячей симпатии к нам трудящихся в любой стране мира.

Сколько за 19 лет делалось попыток испытать мощь диктатуры пролетариата! Белогвардейцы и интервенты прощупывали ее штыком, капиталисты—блокадой. Вредители и саботажники старались взорвать ее изнутри, империалисты провоцировали войну, а презренные троцкисты предлагали им свои услуги в качестве убийц, шпионов и диверсантов. Ученые лакеи буржуазии и заслуженные фальсификаторы марксизма Каутские пророчили ей скорую гибель. Всевозможные буржуазные эксперты называли «утопией» и «химерами» то, что пятилетка превратила в бетон, сталь и железо.—Сорвалось, господа! Не вышло! Ленин и Сталин учили нас пролетарской выдержке и бдительности—и нашим заклятым врагам приходится с бешенством видеть, как с каждым годом крепнет отечество социализма.

Октябрьская революция показала свою титаническую творческую мощь. Революционизирующая сила нашего примера, нашего опыта огромна. Победы социализма на одной шестой мира не скрыть, не замолчать никаким полицейским, никаким предателям из II интернационала. Не замолчать и того факта, что в буржуазных странах—22 миллиона безработных, что капиталистическая промышленность плетется ниже уровня 1929 года, что фашизм строит свою программу вооружений на костях рабочих.

Триумф социализма грандиозен. То, что совершается в стране Советов, как небо от земли, отличается от всей предыдущей истории человечества. С радостным волнением вступают братские иностранные делегации на Советскую землю, они чувствуют, что входят в новый мир, в страну грядущего, видят прообраз того, чем будет мир в эпоху коммунизма. Под непобедимым знаменем Ленина—Сталина выступают сегодня миллионные колонны, приветствуя Сталина и его соратников, непоколебимо уверенные, что под этим славным знаменем они придут к мировому Октябрю.

□ □ □ □

О занесении колхозов на „Областную доску почета"

ПОСТАНОВЛЕНИЕ ОБЛИСПОЛКОМА от 6 НОЯБРЯ 1936 г.

За успехи, достигнутые в деле проведения в жизнь сталинского устава сельскохозяйственной артели, в деле борьбы за высокий урожай, под'ем животноводства, рост доходности колхоза и зажиточности колхозника, под'ем культурного уровня колхозников — президиум Облисполкома **постановляет:**

1. Занести на Областную Доску Почета передовых колхозов:

Колхоз «XII лет Октября», Ракитянского района (председатель колхоза тов. Верховцев Борис Акимович).

Колхоз «Пятилетка», Ракитянского района (председатель колхоза тов. Кулош).

Колхоз «Веселе життя», Шебекинского района (председатель колхоза тов. Сериков Никанор Иванович).

Колхоз «Новый свет», Глушковского района (председатель колхоза тов. Пономаренко Фома Евгеньевич).

Председатель Облисполкома П. ЦАРЕВ.
Секретарь Облисполкома Г. КИСЛОВ.



Рапорты побед

Товарищу Сталину

Дорогой наш вождь, отец и учитель Иосиф Виссарионович!

В прошлом году на приеме в Кремле я дала Вам, партии и правительству обещание получить 700 центнеров свеклы с гектара. С большой радостью сообщаю Вам, что это обещание мною выполнено. Мое звено получило и сдало заводу с гектара по 711,5 центнера сахарной свеклы.

Не легка была наша борьба, Иосиф Виссарионович. Мешали неблагоприятные метеорологические условия, вредители не один раз угрожали погубить свеклу. Но мы преодолели все трудности.

Поливка, подкормка удобрениями, многократное мотыжение междурядий, борьба с вредителями—все было пущено в ход для получения высокого урожая. В этой трудной борьбе нас вдохновляли Вы, наш друг и учитель.

Рада сообщить Вам, что в этом году, благодаря Вашей отеческой заботе о нас, колхозницах,—выросли десятки новых пятисотниц, шестисотниц, семисотниц и восьмисотниц. Не только в нашем колхозе имени Калинина семь звеньев получили урожай свеклы от пятисот до восьмисот центнеров с гектара, но и в других колхозах и совхозах района есть пятисотницы и шестисотницы.

Наш колхоз с площади 145 гектаров добился урожая свеклы в среднем по 250 центнеров.

Желаю Вам, дорогой Иосиф Виссарионович, много лет здравствовать.

Звеньевая—орденоноска Наталья ДАДЫКИНА.

Колхоз имени Калинина,
Ракитянского района.

Две тонны волокна с гектара

СЕКРЕТАРЮ ОБКОМА ВКП(б) тов. ИВАНОВУ

С радостью сообщаю Вам, что обещание дорогому учителю товарищу Сталину получить с гектара тонну волокна конопли, которое дано мною на областном совещании конопледов 30 марта 1936 года, я сдержала. Соблюдая требования агротехники, я со своим звеном тщательно удобрила наш участок. На каждый из 4 гектаров мы внесли 4 центнера куриного помета, 4 центнера золы и 30 тонн навоза. Кроме того осенью прошлого года на каждый гектар нами было внесено 2 центнера минеральных удобрений.

Хорошая обработка конопляников, обильное удобрение, старательный уход за посевами принесли нам незнданный урожай—2 тонны волокна с гектара.

Такого урожая я достигла потому, что все время думала о нашем любимом Сталине, хотела работать по его указаниям, выполнить его задание — сделать колхозы большевистскими, а колхозников зажиточными.

В будущем году я обещаю получить еще лучший урожай конопли.

Звеньевая колхоза имени Демьяна Бедного, Бородинского сельсовета, Моховского района М. БРЫКОВА.

Моховое, колхоз имени Демьяна Бедного, звеньевой Марии Ильиничне БРЫКОВОЙ

Поздравляем Вас и Ваше звено с перевыполнением обязательства, данного вождю народов товарищу СТАЛИНУ, с получением рекордного урожая конопли—2 тонны волокна с гектара.

Гордимся Вашим успехом. Ваша работа и работа Вашего звена — лучший пример в борьбе за высокий урожай для всех конопледческих колхозов области.

Обкому партии не сомневается, что Ваше обещание—вырастить в будущем году еще лучший урожай — будет сдержано.

Передайте привет всем колхозникам Вашего звена.

Секретарь Обкома ВКП(б)
И. ИВАНОВ.

Выполнили годовую программу

Курский мотороремонтный завод выполнил годовую программу на 101,2 процента. Заводские организации воспитали 125 мастеров высокой производительности труда—стахановцев, перевыполняющих новые нормы.

Зам. директора завода—инженер
ПОПОВ.

* * *

5 ноября курский кожевенный завод годовой план выполнил на 100 процентов. Страна получила 40 миллионов 392 тысячи квадратных дециметров высококачественной кожи. Себестоимость продукции за 9 месяцев 1936 года снижена на 9,1 процента против плана. Мы дали государству 1 миллион 898 тысяч 300 рублей прибыли. Качество продукции отличное.

На заводе работает 171 стахановец, или 71 процент ко всему составу рабочих. Боремся за превращение кожевенного завода в лучший стахановский завод области.

Директор завода КЛЕПАЦКИЙ.
Секретарь парткома МАТВЕЕНКО.
Пред. завкома КОШЕЛЬКИН.
Технорук ГОЛЬБРАЙХ.

К XIX годовщине Великой пролетарской революции

К пролетариям всех стран! Ко всем угнетенным и эксплоатируемым!

Страна Советов вступает в 20-й год пролетарской диктатуры. Несокрушимой крепостью стоит перед лицом черных сил мировой реакции Советский Союз—оплот международного рабочего класса, оплот мира, оплот демократических завоеваний народов. В этот час, когда в Испании развертывается одна из самых крупных битв против фашизма, все друзья свободы и мира еще глубже и сильнее чувствуют свою связь с великой страной социализма.

Девятнадцать лет тому назад, веками приниженные, народные массы отсталой России неудержимым революционным порывом свергли власть помещиков и капиталистов и установили пролетарскую диктатуру—власть рабочих и крестьян. В героической борьбе отстояли рабочие и крестьяне советскую землю от свирепой белогвардейщины и жадных интервентов. Преодолевая сопротивление классового врага, его саботаж и вредительство, они бурными темпами развернули социалистическое строительство. В жесточайших боях со всеми силами старого мира зарождалось новое социалистическое общество, росло и крепло могучее советское государство. Ныне результаты этой героической борьбы трудящихся СССР налицо. Сегодня вместе с народами великого Советского Союза рабочий класс всего мира подводит итоги пройденного года пролетарской диктатуры.

Девятнадцатый год советской власти был годом мощного под'ема социалистического хозяйства, расцвета радостной счастливой жизни трудящихся. Это год блестящего выполнения задач второй пятилетки. Это год неуклонного перевыполнения плана тяжелой промышленности. Это год превращения отсталого железнодорожного транспорта в одну из передовых отраслей социалистического хозяйства. Это год дальнейших успехов социализма в деревне, роста зажиточной жизни колхозного крестьянства. Это год растущего изобилия во всей стране Советов.

В девятнадцатый год пролетарской диктатуры разгорелось ярким пламенем изумительное стахановское движение. Выйдя из недр рабочего класса, оно открыло необ'ятные просторы для роста производительности труда, благосостояния масс и развития творческих сил советского народа. Исторические совещания руководителей партии и правительства со славными стахановцами фабрик и полей подняли новые огромные пласты трудящихся на активное строительство социализма.

Девятнадцатый год пролетарской диктатуры был годом рождения сталинской Конституции. В великой хартии социализма запечатлены идеалы подлинной свободы, о которых мечтали лучшие умы человечества. За эти идеалы боролись и умерли самоотверженные сыны рабочего класса—английские чартисты, лионские ткачи, парижские коммунары, немецкие спартаковцы. С глубоким волнением читают народы всего мира проект Конституции СССР, незыблемо закрепляющей завоевания социалистического государства, где впервые в истории осуществляется настоящая забота о самом человеке.

Неот'емлемые права советского гражданина—право на труд, на отдых, право на образование—высоко подняли перед лицом человечества народы СССР, освещая, как факелом, путь трудящихся капиталистических стран.

Девятнадцатый год пролетарской диктатуры—это год напряженной борьбы СССР за мир для всего человечества. Повсюду фашизм разжигает очаги войны. Чем больше фашистские насильники ищут выхода в грабительской войне, тем сильнее выступает ведущая роль страны социализма в деле защиты мира. Растущей наглости германских фашистов и провокациям японского империализма противостоит непоколебимая последовательная политика мира Советского Союза. На охране советских рубежей стоит непобедимая Красная армия, армия сталинской закалки, верный страж мира народов.

Сегодня весь мир видит, что Советский Союз является самым мощным оплотом народов против войны и фашизма.

Сколько раз враги социализма говорили вам, рабочие, что русская революция—это анархия и хаос? Сегодня весь мир видит, что СССР—самая могучая страна крепкого, как гранит, социалистического порядка среди капиталистической анархии и фашистского разбоя.

Сколько раз вам враги говорили, что социализм ведет к голоду и разрухе? Сегодня никто не может отрицать, что страна Советов не знает ни кризисов, ни безработицы, ни нищеты.

Сколько раз говорили, что диктатура пролетариата есть уничтожение свободы, демократии, культуры? Сегодня весь мир видит, что социализм—это подлинная демократия и новая цивилизация рождающегося бесклассового общества, не знающего ни национальной, ни расовой розни.

Из былого жандарма Европы народы СССР превратили свою страну в неприступную крепость социализма, свободы, культуры и мира. И это в то время, когда страны старой буржуазной демократии сползают на путь фашизма. Вспомните, рабочие, о жестоких уроках поражений германского и австрийского пролетариата. Запомните крепко, что народы СССР одержали свои огромные исторические победы потому, что во главе их была монолитная партия большевиков, партия Ленина — Сталина. Эта партия всегда была беспощадной к оппортунизму. Она разгромила контрреволюционный троцкизм, превратившийся в прямого пособника и агента фашистской буржуазии. Под руководством этой партии рабочий класс сплотил вокруг себя подавляющее большинство советского народа. Эта партия явила пролетариям всего мира пример большевистской организованности, помноженной на железную волю и ясное сознание великой цели борьбы. Народы СССР победили потому, что вопреки саботажу реформистских вождей их поддерживал международный пролетариат.

Эти уроки Великой социалистической революции вы должны усвоить твердо, пролетарии всех стран! Эти уроки учат рабочих, что путь советского пролетариата—наилучшая гарантия против фашизма и империалистических войн. Они учат, что только об'единение всех сил пролетариата, только единый фронт трудящихся и демократических сил в антифашистской борьбе может загородить дорогу озверелому фашизму. Они учат тебя, героический пролетарий Испании, что без полного разгрома фашизма испанский народ не сможет довести свою демократическую революцию до конца и подготовить победу труда над капиталом.

Пролетарии, трудящиеся всех стран об'единяйтесь для борьбы против фашизма!

Повсюду в капиталистических странах фашистская буржуазия наступает на народные массы, на их организации, на демократические учреждения. Германский и итальянский фашизм, подавив свои народы, переходит к нападению на народы других стран. Фашизм организует террористические акты, заговоры на чужих территориях. Он сеет контрреволюционную анархию, беспорядок, поднимает мятежи, зажигая пожар империалистической войны. Фашизм ищет войны ибо мир для него гибель. Итальянский фашизм разгромил безоружную Абиссинию. Германский фашизм рыщет в Австрии, Данциге, Мемеле, на границах Чехословакии, Эльзас-Лотарингии, собирая силы для внезапного удара. При поддержке империалистических кругов Англии и попустительстве трусливых «демократов» Франции германский фашизм, вооружая палача Франко, добивается разгрома народного фронта в Испании, чтобы обрушиться затем на Францию. Героические защитники Мадрида своей грудью прикрывают всю европейскую демократию от фашистского нападения, все человечество от новой империалистической войны.

Рабочие и работницы! Все честные сторонники демократии и мира!

Испанский народ должен победить. Международный пролетариат и антифашистская демократия должны обеспечить своей активной поддержкой эту победу испанского народа. Энергичнее и упорнее, чем когда бы то ни было, вы должны добиваться совместных действий всех сил рабочего класса, трудового крестьянства и демократической интеллигенции, ибо единство международного пролетариата, за установление которого беззаветно борются компартии и единый фронт, со всеми демократическими силами, сплотит вокруг испанского народа антифашистские силы всего мира.

Создания такого фронта жаждут рабочие массы всех стран, его требует борющийся испанский народ. К нему зовут бойцы рабочей милиции, расстреливаемые германской и итальянской авиацией. Под давлением рабочих масс лидеры социалистического интернационала и международного об'единения профсоюзов заявляют о своей готовности поддерживать республиканскую Испанию. Но почему же они отвергают предложение французской компартии о созыве международной конференции всех рабочих организаций для защиты испанского народа? Не ослабляют ли они тем самым мобилизацию масс против интервенции фашистских правительств? Не затрудняют ли они борьбу трудящихся против лицемерной политики «невмешательства», прикрывающей эту интервенцию? Но воля рабочего класса к единству ломает препятствия. Единый фронт защиты испанского народа растет и крепнет повсюду. Миллионы социалдемократических рабочих вопреки всем запретам выступают плечом к плечу со своими братьями по классу коммунистическими пролетариями за дело испанской демократии.

«Освобождение Испании от гнета фашистских реакционеров не есть частное дело испанцев, а — общее дело всего передового и прогрессивного человечества».

Пусть эти благородные слова вождя трудящихся всего мира товарища Сталина станут знаменем действий во всех концах земли. Пусть широкая помощь, оказываемая трудящимися СССР испанскому народу, послужит повсюду примером проявления подлинной пролетарской солидарности, пусть мужественное выступление Советского Союза против интервенции германского, итальянского и португальского фашизма будет поддержано миллионами трудящихся, ибо оно выражает их мысли, их чувства, их волю.

Рабочие и трудящиеся всех стран!

Следуйте примеру советского пролетариата, окажите действенную помощь испанскому народу!

Своими массовыми выступлениями сорвите преступную интервенцию германского, итальянского фашизма в Испании, положите конец снабжению оружием мятежников! Заставьте свои правящие классы прекратить блокаду испанского правительства, которую они не применяли в отношении Германии, Японии и Италии, попирающих свободу и независимость других народов. Испанскому правительству единого народного фронта должны быть предоставлены все материальные средства для подавления фашистского мятежа.

Дайте отпор врагам свободы народов, пытающимся разжечь новую империалистическую мировую войну!

Сплачивайтесь железной стеной вокруг Советского Союза,—отечества трудящихся всех стран, оплота мира, свободы и культуры народов!

Да здравствует мировой единый народный фронт против фашизма и войны!

Да здравствует Великая Октябрьская пролетарская революция!

Да здравствует советская власть во всем мире!

ИСПОЛНИТЕЛЬНЫЙ КОМИТЕТ КОММУНИСТИЧЕСКОГО ИНТЕРНАЦИОНАЛА.

Состав Испанского правительства

ПАРИЖ, 5. Агентство Гавас сообщает из Мадрида, что в связи с вхождением в правительство анархо-синдикалистов испанский кабинет состоит из следующих лиц: председатель совета министров и военный министр Ларго Кабальеро (левый социалист); министр иностранных дел—Альварес дель Вайо (левый социалист); морской министр и министр авиации—Пиетро (социалист); министр финансов—Негрин (социалист); министр внутренних дел—Анхель Галарса (левый социалист); министр труда—де Грасиа (социалист); министр просвещения—Хесус Эрнандес (коммунист); министр земледелия—Висенте Урбие (коммунист); министр юстиции—Оливер (анархо-синдикалист); министр промышленности—Пейро (анархо-синдикалист); министр торговли—Хуан Лопес (анархо-синдикалист); министр здравоохранения—Монтсени (анархо-синдикалистка); министр общественных работ—Хулио Хуст (республиканская левая); министр пропаганды и печати—Эспла (республиканская левая); министр путей сообщения—Хинер де Лос Риос (республиканский союз); министры без портфелей Хираль (республиканская левая), Ирухо (баскский националист) и Айгуаде (каталонская левая).

ДОКУМЕНТЫ 1917 ГОДА

Печатаемые ниже две статьи—Ленина «Благодарность князю Г. Е. Львову» и Сталина «Победа контр-революции»—написаны вскоре после «июльских дней», незадолго до VI с'езда партии, нацелившего партию на вооруженное восстание.

После подавления июльского выступления петроградских рабочих и солдат временное правительство закрыло «Правду». Поэтому обе названные выше статьи были напечатаны в № 5 кронштадтской большевистской газеты «Пролетарское дело», 19 июля (1 августа) 1917 года. Спустя несколько дней нашей партии удалось возобновить издание центрального органа, вышедшего под названием «Рабочий и солдат». Статья товарища Сталина из «Пролетарского дела» была перепечатана в первом номере «Рабочего и солдата» от 23 июля (5 августа) с некоторыми дополнениями в тексте и с измененным заголовком: в «Пролетарском деле», статья называлась «Торжество контр-революции», в «Правде»—«Победа контр-революции». В обоих случаях статья подписана: К. Ст. Статья Владимира Ильича без подписи. Статья Ленина воспроизводится здесь по тексту «Пролетарского дела», статья Сталина—по тексту «Рабочего и солдата». Обе статьи не вошли в собрание работ Ленина и Сталина за 1917 год.

ИНСТИТУТ МАРКСА—ЭНГЕЛЬСА—ЛЕНИНА при ЦК ВКП(б).

В. И. Ленин

Благодарность князю Г. Е. Львову

Бывший глава временного правительства князь Г. Е. Львов в прощальной беседе с представителями комитета журналистов при временном правительстве сделал ценные признания, обеспечивающие ему благодарность рабочих.

«Особенно укрепляют мой оптимизм,—сказал Львов,—события последних дней внутри страны. Наш «глубокий прорыв» на фронте Ленина имеет, по моему убеждению, несравненно большее значение для России, чем прорыв немцев на нашем юго-западном фронте».

Как же рабочим не быть благодарным князю за эту трезвость в оценке классовой борьбы? Рабочие не только будут благодарны, они будут учиться у Львова.

С каким безудержным краснобайством и безмерным лицемерием ораторствовали все буржуа и помещики, а равно плетущиеся за ними эсеры и меньшевики, против «гражданской войны»! Посмотрите на ценное признание князя Львова и вы увидите, что он способнейшим образом оценивает внутреннее положение России именно с точки зрения гражданской войны. Буржуазия, стоя во главе контр-революции, глубоко прорвала фронт революционных рабочих,—вот к чему сводится ничтожная правда признаний князя. Два врага, два неприятельских стана, один прорвал фронт другого—вот к чему сводит князь Львов внутреннее положение России. Поблагодарим же от души князя Львова за откровенность!

Ведь он тысячу раз более прав, чем сантиментальные мещане из эсеров и меньшевиков, которые думают, что классовая борьба между буржуазией и пролетариатом, неизбежно обостряющаяся до крайности во время революции, способна исчезнуть от их проклятий и заклинаний!

Два врага, два неприятельских стана, один прорвал фронт другого—такова правильная философия истории князя Львова. Он прав, что списывает фактически со счетов третий стан, мелкую буржуазию, эсеров и меньшевиков. Это третий стан кажется большим, на деле он ничего самостоятельно решать не может; это ясно рассуждающему трезво князю, как это ясно всякому марксисту, понимающему экономическое положение мелкой буржуазии, как это ясно, наконец, всякому, вдумывающемуся в уроки истории революции, всегда показывавшие бессилие мелкобуржуазных партий при обострении борьбы между буржуазией и пролетариатом.

Внутренняя классовая борьба даже во время войны гораздо важнее, чем борьба с внешним врагом—какой только дикой брани не изрыгали из большевиков представители крупной и мелкой буржуазии за признание этой истины! Как только не зарекались от нее бесчисленные любители широковещательных фраз о «единстве», «революционной демократии» и прочее и т. п.!

А когда дошло до серьезного, решающего момента князь Львов сразу и целиком признал эту истину, провозгласив открыто, что «победа» над классовым врагом внутри страны важнее, чем положение на фронте борьбы с внешним врагом.

Бесспорная истина. Полезная истина. Рабочие будут очень благодарны князю Львову за ее признание, за ее напоминание, за ее распространение. И в благодарность князю, рабочие приложат партийные усилия к тому, чтобы самые широкие массы трудящихся и эксплоатируемых получше поняли и усвоили эту истину. Ни что так не пригодится рабочему классу в борьбе за его освобождение, как эта истина.

В чем состоит «тот прорыв» на фронте гражданской войны, по поводу которого столь торжествует князь Львов? На этом вопросе надо особенно внимательно остановиться, чтобы рабочие могли хорошенько поучиться у Львова.

«Прорыв на фронте» внутренней войны состоял на этот раз, во-первых, в том, что буржуазия облила своих классовых врагов, большевиков, морями вони и клеветы, проявив в этом гнуснейшем и грязнейшем деле оклеветания политических противников неслыханное упорство. Это была, с позволения сказать, «идейная подготовка» «прорыва на фронте классовой борьбы».

Во-вторых, материальный, существа дела касающийся, «прорыв» состоял в аресте представителей политических враждебных течений, в об'явлении их вне закона, в убийстве части их на улице без суда (убийство 6 июля Воинова за выход из типографии «Правды» ее изданий), в закрытии их газет, в разоружении рабочих и революционных солдат.

Вот, что такое «прорыв на фронте войны с классовым врагом». Пусть же рабочие хорошенько вдумаются в это, чтобы суметь применять это—когда назреет время—к буржуазии.

Никогда пролетариат не прибегнет к клеветам. Он закроет газеты буржуазии, прямо заявляя, в законе, в распоряжении от имени правительства, что врагами народа являются капиталисты и их защитники. Буржуазия в лице нашего врага—правительства, мелкая буржуазия, в лице Советов, боятся сказать хоть слово прямо и открыто о запрещении «Правды», о причинах ее закрытия. Пролетариат будет действовать не клеветами, а словом истины. Он скажет крестьянам и всему народу правду про буржуазные газеты и про необходимость закрывать их.

В отличие от болтунов мелкой буржуазии, эсеров и меньшевиков, пролетариат будет твердо знать, в чем состоит на деле «прорыв на фронте» классовой борьбы, обезвреженье врага, обезвреженье эксплоататоров. Князь Львов помог пролетариату познать эту истину. Поблагодарим князя Львова.

1 августа 1917 года.

И. В. Сталин

Победа контр-революции

Контр-революция организовалась. Она растет и наступает по всей линии. Лидеры контр-революции, гг. кадеты, вчера еще бойкотировавшие правительство, сегодня готовы вернуться к власти для того, чтобы хозяйничать в стране.

«Правящие» партии эсеров и меньшевиков с их правительством «спасения революции» отступают в полном беспорядке. Они готовы на все уступки, они готовы на все — прикажите только.

Выдать большевиков и их сторонников?

— Пожалуйста, господа кадеты, берите большевиков.

Выдать балтийскую делегацию и большевиков из Кронштадта?

— К вашим услугам, господа «контр-разведчики», берите делегацию.

Прикрыть неугодные кадетам большевистские, рабочие и солдатские газеты?

— Рады стараться, господа кадеты, прикроем.

Разоружить революцию, разоружить рабочих и солдат?

— С нашим удовольствием, господа помещики и капиталисты. Мы разоружим не только октябрьских, но и сестрорецких рабочих, хотя они и не принимали участия в событиях 3—4 июля.

Ограничить свободу слова и собрания, неприкосновенность личности и жилища, ввести цензуру и охранку?

— Все будет сделано, господа черные, все до конца. Восстановить смертную казнь на фронте?

— С нашим удовольствием, господа ненасытные...

Распустить финляндский сейм, который стоит на платформе, принятой Советом?

— Немедленно будет исполнено, наши повелители—помещики и капиталисты.

Изменить правительственную программу?

— Рады стараться, гг. кадеты.

И меньшевики с эсерами готовы уступать и дальше, лишь бы сговориться с кадетами, лишь бы сторговаться с ними как-нибудь...

А контр-революция все наглеет, требуя новых жертв, доводя временное правительство и испол. комитет до постыдного самоотречения. В угоду кадетам предлагают созвать в Москве «чрезвычайное собрание» из членов упраздненной государственной думы и прочих цензовиков, в общем хоре которых ЦИК остается в самом непритязательном меньшинстве. Министры, потеряв голову, складывают портфели к ногам Керенского. Под диктовку кадетов составляется список членов правительства.

С помощью царской думы и предателей-кадетов похоронить кровью добытую свободу—вот до какого позора доведут нас нынешние коричие нашей политической жизни...

А война все идет, углубляя несчастья на фронте, причем восстановлением смертной казни на фронте думают улучшить положение. Слепые! Не видят, что наступление может рассчитывать на массовое сочувствие лишь тогда, когда цели войны ясны и близки армии, когда армия сознает, что она проливает кровь для своего, родного дела, не видят, что в демократической России, при митингах и свободных собраниях солдат, массовое наступление немыслимо без такого сознания.

А разруха все идет, угрожая голодом, безработицей и общим разорением, причем полицейскими мерами против революции думают разрешить хозяйственный кризис. Такова воля контр-революции. Слепые! Не видят, что без революционных мер против буржуазии невозможно спасти страну от развала.

Гонимые рабочие, разрушенные организации, обойденные крестьяне, арестуемые солдаты и матросы, оклеветанные и оболганные вожди партии и наряду с этим торжествующие, клевещущие, обнаглевшие контр-революционеры,—все это под флагом «спасения» революции,—вот до чего довели нас партии эсеров и меньшевиков.

И есть еще на свете люди (см. «Нов. жизнь»), предлагающие нам после всего этого единство с этими господами, «спасающими» революцию путем ее удушения!

За кого же они нас принимают?

Нет, господа, с предателями революции нам не по дороге!

Рабочие никогда не забудут, что в тяжелые минуты июльских дней, когда раз'яренная контр-революция обстреливала революцию, партия большевиков была единственная, которая не покинула рабочих кварталов.

Рабочие никогда не забудут, что в эти тяжелые минуты «правящие» партии эсеров и меньшевиков были в лагере тех, которые громили и обезоруживали рабочих, солдат и матросов.

Рабочие будут помнить все это и сделают из этого соответствующие выводы.

К. СТ.

5 августа, 1917 года.

РАПОРТЫ ПОБЕД

Секретарю Обкома ВКП(б) тов. Иванову Председателю Облисполкома тов. Цареву

Под руководством Центрального Комитета ВКП(б), Обкома и Облисполкома ко дню XIX годовщины Великой пролетарской революции город Курск приходит с огромными достижениями в деле выполнения производственной программы промышленными предприятиями, а также на фронте финансовой работы и культурно-социального обслуживания трудящихся города.

Выполнение производственных планов важнейшими предприятиями характеризуется следующими показателями:

1. **Кожзавод** годовой производственный план выполнил на 100,3 процента.

2. **Моторо-ремонтный завод** производственную программу за 10 месяцев выполнил на 101,2 процента.

3. **Чугунолитейный завод № 1** 10-месячную программу выполнил на 143 процента.

4. **Обувная фабрика** 10-месячный план в сумме 2715 тысяч рублей выполнила на 100 процентов.

5. **Управление треста «Главхлеб»**—план 10-ти месяцев выполнен на 135,9 процента.

6. **Швейная фабрика** годовой план в сумме 3800 тысяч рублей выполнила на 79,2 процента.

7. **Промкомбинат**—план за 10 месяцев выполнен на 101 процент.

8. **Промкооперация**—план за 9 месяцев выполнен на 101 процент.

В области финансов за 10 месяцев:

План государственных доходов выполнен на 101 процент. План мобилизации средств населения—на 105 процентов. Городской бюджет — на 104 процента. Реализация займа 2-й пятилетки (выпуск 4-го года)—на 122 процента.

В области здравоохранения в 1936 году:

Открыта новая детская больница на 50 коек. Родильные дома дополнительно увеличены на 40 коек. Открыт детский приемник на 30 коек.

В деле народного образования: построено 4 новых школы на 2500 учащихся, произведен капитальный ремонт существующих школ.

Горком ВКП(б) и горсовет мобилизуют партийный и советский актив и трудящихся города к открытию исторического VIII чрезвычайного С'езда Советов на 100-процентное выполнение производственных заданий всеми предприятиями города, выполнение финансового плана, товарооборота и улучшение культурно-социального и бытового обслуживания трудящихся города.

Секретарь горкома ВКП(б) БУЗОВ.
Председатель горсовета М. ДЕВЯТОВ.

ГЕРОИНЯ ТРУДА

Кратко и скупо сказано в сводке Рыльского района:

Звеньевая колхоза имени Калинина Екатерина Павловна Жильцова добилась урожая сахарной свеклы—767 центнеров с гектара.

Совещание пятисотниц в Кремле, пример Марии Демченко, Наташи Дадыкиной, Паши Кириченко, слова великого Сталина глубоко запали в сознание Екатерины Павловны. Стать рядом со своими знатными подругами, стахановским рекордом ответить на призыв родного Сталина—вот цель жизни звеньевой тов. Жильцовой.

И сегодня, в день XIX годовщины Великой социалистической революции, вместе с лучшими людьми нашей страны, социалистической родине, родному Сталину, Екатерина Павловна Жильцова приносит свой подарок—767 центнеров сахарной свеклы с гектара—самый высокий урожай в нашей области.

Да здравствует наша родная, непобедимая Красная армия–могучий оплот мирного труда народов СССР, верный страж завоеваний Октябрьской Революции!

КРОМЫ–ОРЕЛ

Знатный человек страны Никита Изотов так образно описывает место своего рождения:

«В бывшей Орловской губернии, на пригорке у речки Кромы, собрала свои избушки деревня Малая Драгунка. В этой деревне обитала семья моего отца, рабочего шоссейных дорог».

Почти рядом с деревней Малой Драгункой, о которой пишет в своей автобиографии Изотов, расположен бывший уездный город Кромы.

Здесь осенью 1919 года, на путях к Москве, была остановлена белая армия Деникина. Здесь, в районе Кромы — Орел, произошли двадцатидневные ожесточенные, кровавые бои за инициативу на южном фронте. Здесь начался разгром белой армии Деникина по гениальному стратегическому плану товарища **Сталина.**

Со стороны белых в орловском направлении действовал офицерский корпус генерала Кутепова, который состоял из знаменитых «цветных» (носивших на рукаве цветной шеврон) офицерских дивизий: корниловской, дроздовской и сводной марковской. Одиннадцатого октября 1919 года ударная группа, закончив свое сосредоточие в районе Карачева, двинулась на Кромы (занятые уже корниловцами) — и орловско-кромское сражение началось.

Бои развернулись на линии города Кром.

Не будем описывать здесь день за днем орловско-кромское сражение. Отметим лишь, что на протяжении шестнадцати дней ожесточенных боев Кромы три раза переходили из рук в руки. Вот, например, небольшой отрывок из воспоминаний бывшего командира третьей латышской бригады К. А. Стучка:

«В 24 часа (26 октября 1919 года) седьмой латышский полк двинулся в атаку и, застигнув врасплох третий дроздовский полк, овладел городом Кромами. Полк взял около двухсот пленных, пулеметы и много трофеев. В рукопашной схватке на улицах города было переколото много дроздовцев»...

24 октября 1919 года товарищ Ленин, выступая на проводах слушателей Свердловского университета, добровольно шедших на южный фронт, так оценил орловско-кромское сражение:

«Никогда не было еще таких кровопролитных ожесточенных боев, как под Орлом, где неприятель бросает самые лучшие полки, так называемые «корниловские», где треть состоит из офицеров наиболее контрреволюционных, наиболее обученных, самых бешеных в своей ненависти к рабочим и крестьянам, защищающих прямое восстановление своей собственной помещичьей власти. Вот почему мы имеем основание думать, что теперь приближается решающий момент на Южном фронте».

... Наступило 30 октября — восемнадцатый день непрерывных боев ударной группы с противником. Обе стороны остановились в двадцати километрах южнее Кром... В этот день в селе Шарыкине, что в двадцати километрах юго-западнее Кром, в крестьянской избе собралось военное совещание, на которое прибыли — член Реввоенсовета республики Серго Орджоникидзе и командарм Уборевич.

Иерониму Петровичу Уборевичу было тогда 23 года... Вот несколько штрихов из биографии этого замечательного бойца. Суровое детство в семье литовского бедняка-крестьянина. Способного мальчика-пастуха деревенский учитель направляет в Двинск в школу... Затем империалистическая война и фронт. С марта 1917 года тов. Уборевич в рядах большевистской партии...

На совещании было решено прорвать фронт белых на участке сел Чернь—Чернодье и бросить в рейд червонных казаков. Прорыв фронта был назначен на третье ноября.

В. М. Примаков так описывает этот прорыв: «Латыши собрали в окрестных селах простыни и ночью, закутавшись в них, по свежевыпавшему снегу подкрались к позициям дроздовской дивизии. Яростная штыковая атака. Фронт прорван! Неудержимой лавиной хлынули в прорыв полки червонных казаков и ворвались в тыл к дроздовцам и корниловцам».

Юный Виталий Примаков (было ему тогда двадцать два года) водил здесь червоных казаков в легендарные походы и рейды.

Червонные казаки входили в состав ударной группы, ядром которой была латышская дивизия, созданная по предложению товарища Ленина из лучших частей Красной армии.

Третьего, четвертого и пятого ноября красные казаки громили тылы офицерского корпуса, разрушая артиллерийские базы, связь, взрывая мосты, уничтожая живую силу противника.

Белые, охваченные паникой, стали отходить. Шестого ноября у села Сабуровки произошла встреча отступавших пяти батальонов корниловских офицеров с рейдирующими красными частями. Зажатые в тиски между червонными казаками и подошедшими с севера латышскими частями — белые были уничтожены. «Здесь, на огромном сабуровском поле, — пишет тов. Примаков, — общая победа закрепила боевое братство червонных казаков и латышских стрелков».

Несколько последующих ударов по полкам белых—и армия Деникина начала свое отступление к берегам Черного моря.

А. ДУБРОВСКИЙ.

*) «Сборник трудов военно-научного общества при Военной Академии РККА», 1922 г.



На снимке: председатель ЦИК СССР тов. Калинин и заместитель председателя Совнаркома СССР товарищ Чубарь среди бойцов пограничной заставы, награжденных орденами за разгром нарушителей советской границы. Справа, возле товарища Чубаря, сидит начальник заставы капитан Агеев.

▽ ▽ ▽

Подвиг пограничника Агеева

Еще юношей Алексей Дмитриевич Агеев пошел добровольцем в Красную армию. Был под Перекопом, попал в плен к барону и бежал из врангелевского плена, чтобы снова итти в бой с белыми. Кончилась война—служил пограничником на Украине, на крымском побережье Черного моря. Оттуда был переведен на Дальний Восток, начальником одного из пограничных отрядов.

День 30 января 1936 года навсегда останется в памяти Агеева.

Дело было так: в районе Мещеряковой пади банда японо-маньчжур проникла на советскую территорию. Застава Агеева была в несколько раз малочисленнее бандитов, но приняла бой. Красноармеец Дудин получил три раны и все же не покинул поля битвы. Не ушел и пулеметчик Стариков, хотя пули пробили ему два ребра. Агеев силой личного примера увлек за собой маленький отряд. Началась рукопашная схватка. Пуля пробила Агееву правую лопатку, но он продолжал бой, действуя шашкой, выбитой из рук японского офицера.

После двухчасового боя противник был разгромлен.

Наша страна умеет ценить героев. Правительство наградило тов. Агеева орденом Ленина. Награждены и бойцы его заставы. Начальник управления НКВД Дальневосточного края тов. Дерибас вручил Агееву почетное оружие.

Летом этого года орденоносец Агеев навестил в Минске своего старика-отца, землемера, находящегося на пенсии. Отдохнув на курорте, капитан Агеев вернулся на дальневосточную границу.

Бдительные, бесстрашные часовые охраняют границы нашей любимой родины. Они, как и Агеев, никому не позволят перешагнуть советских рубежей.

М. С. ПЕРВЫШЕВ.

С НАМИ ПОЕТ ВСЯ СТРАНА

1. Эй! Веселей запевайте, вы соколы,
Армии Красной сыны!
Пусть долетает до солнца высокого
Песня Советской страны!
Припев:
Нигде на свете нет силы,
Чтоб сломила
Молодость нашей страны!
Эй! Смело шагайте вперед, наши соколы,
Армии Красной сыны!

2. Родина наша руками могучими
Наши ряды создала,
Нам приказала быть самыми лучшими,
В сердце отвагу влила.
Припев

3. Солнце нас било горячими стрелами,
Град пулеметом строчил.
Буря и холод нас крепкими сделали,
Ветер нас петь научил.
Припев

4. Наша страна, как и мы, быстроногая,
Приступом с боя берет
Небо высокое, море глубокое,
Горы и топи болот.
Припев

5. Радостно видеть дороги просторные,
Помощь и дружбу вокруг,
Весело слышать нам песни задорные
Наших друзей и подруг.
Припев

6. С нами поют пионеры-отличники,
Мать, и отец, и жена,
С нами герои поют пограничники,
С нами поет вся страна.
Припев

ПАМЯТНЫЙ БОЙ

За моей спиной—четыре десятка лет и свыше сотни боев. Под одним Замостьем (на польском фронте) ходил 8 раз в атаку.

Но самым памятным боем остался бой под местечком Жереховым.

Было это 20 июня 1920 года. Командир нашего эскадрона, тов. Ярошенко, с тремя взводами бойцов отбросил раз'езды противника и занял северную окраину местечка Жерехова. Я со своим взводом в 33 сабли должен был охранять мост, что вел к этому местечку, чтобы противник не мог ударить во фланг отряда Ярошенко. Помню: день—в разгаре. Безветренно. Не успел я выставить наблюдательные посты, как впереди, примерно, в трех километрах, двумя столбами взвихрилась пыль.

Если движется пехота—пыль стелется. Если движется конница—пыль вздымается.

Примета верная. Смотрю, а на нас саранчей летит эскадрон на гнедых, а за ним—метрах в трехстах—эскадрон на рыжих лошадях.

Силы крепко неравные. Однако бой придется принимать.

Посылаю одного человека за помощью к Ярошенко, второго—к нашему соседу справа—20 кавалерийскому полку.

Враг уже, примерно, за полтора километра от нас. Перешел на галоп. Пики готовы к бою.

Подаю команду:

— Взвод, пли!

Упало и забилось несколько лошадей

Командую еще раз:

— Взвод, пли!

В лавине образовались прорехи, но все же она продолжает двигаться и вот-вот захлестнет нас.

Тогда я подаю третью команду:

— За мной, в контратаку!

Врезались колонной в колонну. Смешались, пошла драка.

Вижу: прямо на меня с кривой саблей в руке на гнедом скакуне мчится польский офицер.

У меня 5 патронов в винтовке и 2—в револьвере.

Моя первая пуля попадает в бок офицера.

Позади— крик, топот.

Оборачиваюсь. Оказывается — второй эшелон вражеской конницы. Встречаю его выстрелом. Колонна делится на две части и скачет мимо. Я скачу за ними. Навстречу опять офицер. Почти в упор стреляю в него и врезаюсь в самую гущу боя.

Замечаю, что ребята дерутся испытанным спаренным способом. Один ловит неприятельскую пику, а другой, «подручный», так сказать, рубит врага шашкой.

Но силы неравны, и, должно быть, не сдобровать бы нам, если бы не подоспевший взвод нашего эскадрона. Он влетел, как вихрь. Враг не выдержал. Был сбит, бежал, оставив 130 человек убитыми и около сотни лошадей.

Мы потеряли одного человека убитым и один был ранен.

За этот бой 16 человек были награждены орденами Красного Знамени. В том числе и я.

* * *

Прошли года. Почти два десятка лет от начала боев за Великий Октябрь. Страна нищеты и бесправия—стала могучим Советским Союзом.

И когда я читаю, как фашисты собираются напасть на наш Союз, я говорю:

— Попробуйте! Мы умели бороться и побеждать, когда были неграмотными, раздетыми, плохо вооруженными. Теперь мы далеко не те.

Капитан Ф. Г. КРИВОПАЛОВ.

ЛЮБОЙ ПРИКАЗ БУДЕТ ВЫПОЛНЕН



Старший лейтенант А. М. Ефремов.

Я не был на фронтах гражданской войны. К сожалению, я родился слишком поздно—в 1903 году и в дни боев с Деникиным, Врангелем и Колчаком был еще молод. В армию я пришел в 1925 году. С 1930 года я в орловской бронетанковой школе.

Правительство отметило меня. Я награжден орденом Красной Звезды за отличное руководство подразделением.

Первая рота, которой я командую, считается наиболее передовой в нашей, далеко не отстающей школе. Это результат упорной, настойчивой борьбы всего коллектива роты —и бойцов, и командиров. Ведь и у нас были отстающие, грозившие потянуть назад всю роту, снизить общую оценку успеваемости. Вот, например, курсант Наденн. По специальной подготовке и по общеобразовательным предметам он имел на первом курсе сплошные двойки. Мы прикрепили его к курсантам-отличникам — Сергееву и Четверикову. Ежедневно в часы самоподготовки (таких часов в школе 4 в день) Сергеев и Четвериков помогали Наденну освоить машины и овладеть общеобразовательными предметами. Сейчас Наденн — отличник.

Трудно вспомнить все препятствия, которые приходилось преодолевать в процессе подготовки из молодых курсантов — грамотных, культурных командиров танкистов.

Вот, например, экипаж Стороженко. На первом курсе он ничем не выделялся, кое в чем даже отставал. Я обратил на этот экипаж особое внимание. Завел правило: заходить к Стороженко чаще, чем к другим, указывать на недостатки работы, чаще проверять, как выполняются мои указания. Эта помощь скоро дала результаты. Сейчас, к концу третьего курса, экипаж Стороженко один из лучших.

Вообще систематическая помощь каждому курсанту — это метод нашей работы.

Сейчас заканчиваются государственные зачеты. Первый взвод (командир взвода лейтенант Журин) уже сдал их. Средний балл взвода—4,5. А еще в июле в этом взводе, состоящем из отличников, было 5 двоек по английскому языку. Мы тогда же приняли меры. Ввели ежедневную 15-минутную «зарядку» по английскому языку. Под руководством отличников курсанты вели разговоры на английском языке.

Наши курсанты — отличные физкультурники. Наиболее слабый взвод получил по физкультуре средний балл 4,65.

Что касается специальной подготовки, то достаточно сказать, что при выходах на тактические занятия наша рота не допустила ни одной аварии или поломки машины.

Вот и все, из чего складывается отличное руководство подразделением, за которое я награжден орденом.

Я знаю преданность своих товарищей-бойцов и командиров нашей родине.

И я вместе с ними твердо знаю, что любой приказ партии и нашего любимого вождя товарища Сталина вся наша армия и каждый ее боец всегда готовы выполнить точно, в срок, невзирая на препятствия.

Старший лейтенант орловской бронетанковой школы, орденоносец А. М. ЕФРЕМОВ.

В тисках нищеты и голода

Право на труд.
Право на образование.
Право на отдых.

Ярким пламенем горят эти, воплощенные в жизнь, замечательные лозунги на знаменах сталинской Конституции.

Советский народ, освобожденный Великой Октябрьской революцией от пут капитализма, не знает нужды, бесплодных мечтаний, ужасов безработицы и нищеты.

Право на труд,—вершиной человеческого счастья, державной, недосягаемой мечтой звучат эти слова для десятков и сотен миллионов людей в капиталистических странах.

Право на отдых, — какой же отдых, когда нет работы?

Право на образование,—к чему оно, когда зачастую даже дипломом инженера, врача, педагога не спасает от голода и отчаяния? К чему диплом, когда можно и без него пойти в богатый дом и мыть собачек сытого буржуа и этим спасти себя от голодной смерти?

Безрадостна, беспутна жизнь трудящихся за рубежом.

Американская журналистка Мэксайн Дейвис в своей книге «Погибшее поколение», посвященной американской учащейся молодежи, пишет: «Они не осмеливаются мечтать. Они не носятся много с идеалами; в конце концов—это роскошь... Их «завтра» похоже на «вчера» и на «сегодня»... Молодое поколение бесцельно бредет к зрелому возрасту. Еще немного, и оно будет окончательно для нас потеряно. И тогда будущее нации окажется в руках потерпевших крушение граждан, которым нечего терять и которые не ставят перед собой никаких целей».

А что принес германским трудящимся тот «рай», который многообещающими красками разрисовывал глава теперешней фашистской Германии Гитлер? Ничего, кроме концентрационных лагерей, кровавых застенков Гестапо, обилия тюрем, домов предварительного заключения, трудовой повинности. Ничего, кроме унылых очередей за картофелем, маслом и мясом. Да и эти продукты постепенно превращаются в роскошь. Мясо исчезает, вместо масла на рынке появляются суррогаты. —Мясо есть вредно,—усиленно доказывает в своих «глубоко научных трудах» маститый германский профессор Вирц.

В 1933 году, когда Гитлер пришел к власти, он обещал в течение 4 лет добиться «экономического расцвета Германии», навсегда уничтожить безработицу.

— Каждый немец будет иметь хлеб и работу,—так говорил Гитлер.

А что же в действительности?

По сравнению с 1929 годом число безработных увеличилось почти в три раза. В 1929 году их было полтора миллиона, сейчас—4.

Картину «экономического расцвета Германии» дополняет огромный рост цен на продукты первой необходимости, что еще более ухудшает и без того ужасную жизнь германского рабочего.

По подсчетам фашистских статистиков, для существования средней рабочей семьи необходимо как минимум 40—42 марки в неделю. Фактически же средний заработок такой семьи едва составляет половину этой ничтожной суммы.

А что в перспективе? Какие радости, какие надежды несет германским трудящимся ближайшее будущее? Никаких. Все иллюзии на этот счет г-н Гитлер развеял в прах. Вот что он заявил цинично и откровенно с трибуны нюрнбергского с'езда фашистской партии: «С точки зрения национал-социалистской экономики является безумием поднимать заработную плату, да при этом еще сокращать рабочее время».

Голод и ужасающая нищета разгуливают по Германии. Даже фашистская печать Третьей империи не может умолчать о целых областях, пораженных на почве хронической безработицы голодом и потрясающей нищетой. К числу этих голодающих областей печать относит в частности Силезию и Саксонию.

И в то время, когда рабочим урезывается и без того нищенская зарплата, неслыханно растут прибыли крупных акционерных обществ. Из этих прибылей, полученных за счет каторжной эксплоатации рабочего класса, акционерные общества Бевар-Берлин увеличили оклады членов правления с 106 тысяч марок в 1934 году до 220 тысяч марок в 1935 году; концерн Клекнера—с 117 тысяч до 225 тысяч марок, а Гуте Хофнунгсхютте —с 516 тыс. до 1 миллиона марок.

С трибуны нюрнбергского с'езда Гитлер демагогически заявлял:

— Перед лицом высших интересов нации у нас не существует ни работодателей, ни рабочих, у нас есть только уполномоченные всего народа по труду.

И в то время, когда эти «уполномоченные по труду»—капиталисты, крупные промышленники, банковские короли, помещики живут в прекрасных дворцах, в Германии насчитывается, по явно преуменьшенным данным официальной статистики, полтора миллиона бездомных семей.

Такая же беспросветная нужда, голод, нищета царят и в фашистской Италии.

Вот что, например, пишет рабочий из Бергамо в письме, опубликованном газетой «Иль гриво дель пополо».

«Я вижу, как мои дети мало-по-малу умирают с голоду. Я предпочел бы сам сразу умереть. Что делать? Я работаю один день в неделю за 4 лиры в час. Что же мне делать? Здесь ни у кого невозможно занять хотя бы 5 лир: все кругом безработные».

Эта же газета приводит другое не менее потрясающее письмо женщины по имени Эмилия, которая пишет:

«Для того, чтобы не дать мне пособия по безработице, меня заставляют работать 4 дня в две недели. На 32 лиры я должна содержать свою семью в течение двух недель. Дети чахнут из-за недостатка питания. Но как их лечить?»

Трудящиеся Италии еще не оправились от последствий итало-абиссинской грабительской войны, а Муссолини—глава фашистской Италии—готовит новые беды, новые лишения. Несколько дней тому назад Муссолини произнес по радио речь, представлявшую собой откровенную проповедь войны.

— Италия будет систематически увеличивать свои вооружения на суше, и в воздухе, и на море,—так закончил свою речь Муссолини. А это означает рост налогового бремени, снижение реального уровня заработной платы, дополнительные трудности и тяготы для трудящихся Италии.

Не лучше положение польских рабочих и крестьян. В деревне—ужасающая безработица. Подчас сельскохозяйственные рабочие в течение года работают не более 10—15 дней.

«Временами хочется хоть на время забыть все душевные муки, и прибегаешь к искусственному утешению—к денатурату. Хоть в горле дерет, но в голове делается светлее, веселее, появляется энергия, но и этого утешения часто не достать»,—так рассказывает один из крестьян Виленского уезда.

Ужаснейшая нищета, особенно грабительская эксплоатация царят на японских предприятиях.

Одна из японских газет «Токио Майнити» так описывает положение трудящихся Японии.

«Несчастное население наших городов, потерявшее работу без всякой вины со своей стороны, оставлено на произвол судьбы—умирать с голоду или кончать жизнь самоубийством. Наши общественные места кишат нищими; многие падают в грязь на улицах и дорогах, истощенные голодом».

Но истощены не только нищие и безработные. Огромное количество рабочих живет не в лучших условиях, испытывая на себе все ужасы хищнической полуколониальной эксплоатации предпринимателей.

Общеизвестно, что на японских фабриках в большом масштабе применяется женский труд и труд подростков, к тому же в условиях жесточайшей эксплоатации.

Вот один из примеров такой эксплоатации, о которой сообщает японский публицист Хару Матсуи. «150 детей на металлургическом заводе Катанабе в Токио, —пишет Матсуи,—заставляют работать 22 часа в день, не давая им отдыха на другой день».

Массовое применение детского труда на предприятиях Японии об'ясняется исключительно тяжелым положением японских крестьян, которых жестокая нужда заставляет превращать собственных детей... в товар. Массовые продажи крестьянских девушек в публичные дома и детей на предприятия—заурядное явление в современной Японии.

В капиталистических странах государство и общество стараются оградить себя от забот о детях трудящихся. Больше того, в фашистской Германии, например, проявление заботы о детях расценивается как вредное и совершенно нетерпимое явление. Вот что, например, пишет по этому поводу одна из фашистских газет Германии «Дер гемейндедаг»: «Покончим с преувеличенной идеей охраны детства. Чрезмерное строительство различных учреждений для дошкольников, действующее расслабляющим образом на народное здоровье, будет в этом году сокращено до разумных пределов».

Сколько цинизма и издевательства в этой «трогательной» заботе фашистов о народном здоровье.

* * *

С каждым днем среди пролетариев всего мира, миллионов трудящихся растет ненависть к фашистскому террору, к капиталистической эксплоатации. Идея штурма зреет в сознании масс. Под знаменем единого фронта об'единяются пролетарии всего мира. И наступит момент, когда в последней схватке с капитализмом зарубежный пролетарий завоюет свое законное право и на труд, и на образование, и на отдых.

ГЕН.

МОЯ ВСТРЕЧА С ЛЮБИМЫМ ВОЖДЕМ

Было это в конце ноября прошлого года. В газете я прочел, что правительство наградило меня высшей наградой—орденом Ленина. Нет слов, чтобы передать ту радость, которую я испытывал тогда и испытываю теперь. Мог ли до революции я, сын батрака, мечтать о такой высокой чести? Только в нашей чудесной стране, где трудовой народ, под руководством любимого вождя товарища Сталина, завоевал себе радостную жизнь, где труд стал делом чести, славы, доблести и геройства, люди пользуются славой и почетом.

В январе 1936 года меня пригласили в Москву.

... Большой зал заседаний ЦИК. Здесь я встретил Алексея Стаханова, Мирона Дюканова, Петра Кривоноса, Марусю и Дусю Виноградовых, Николая Сметанина и других зачинателей стахановского движения. Никто из нас не знал, что на заседании ЦИК будет товарищ Сталин.

Вдруг открываются двери. Вошел товарищ Сталин, за ним товарищи Молотов, Ворошилов, Калинин, Микоян, Орджоникидзе и другие руководители партии и правительства. Когда мы увидели нашего великого отца и учителя, радость лилась без конца. Несколько минут длилась овация, неслись крики «Ура, Сталину!». Казалось, что от восторгов, криков радости и счастья раздвигаются стены большого зала. Когда аплодисменты стихли и Михаил Иванович Калинин открыл заседание, я ни на минуту не спускал глаз с товарища Сталина. Товарища Сталина я увидал впервые. Меня поразила его простота и скромность.

Первым получил награду Алексей Стаханов, затем Мирон Дюканов. Скоро подошла и моя очередь. Все время я думал о том, что сказать Сталину, чем отблагодарить правительство за высокую награду. Когда Михаил Иванович вручил мне орден и, пожав руку, поздравил с высокой наградой, я, обращаясь к товарищу Сталину и его соратникам, сумел только сказать:

— Спасибо за высшую награду, постараюсь ее оправдать.

Волнение мешало говорить. Товарищ Сталин улыбался, крепко пожал мне руку и спросил меня:

— Надеюсь, что вы, товарищ Литвиненко, выполните свое обязательство.

От радости я не чувствовал себя.

Уезжая из Москвы, я все время думал о Сталине.

Встреча с вождем вселила в меня много сил и бодрости. И сегодня, в день XIX годовщины Великой пролетарской революции, я рад сообщить о том, как выполняю свое обязательство перед любимым вождем.

Работая на шести вакуум-аппаратах, я в несколько раз сократил сроки варки утфеля. Утфель первого продукта я варю по 2 часа вместо 2 часов 45 минут по новой норме. Варку утфеля второго продукта сократил на 1 час 30 минут. В ремонтную кампанию я работал бригадиром по ремонту вакуум-аппаратов, задание выполнил на 15 дней раньше срока и на «отлично».

Немалых успехов добился в целом весь наш завод. Если в прошлом году производительность завода по переработке свеклы составляла 13 тысяч 200 центнеров, то в этом году мы уже освоили новую техническую мощность завода и в сутки перерабатываем более 16 тысяч 500 центнеров. Сейчас мы ведем упорную борьбу за выполнение задания нашего наркома товарища Микояна—перерабатывать 18 тысяч центнеров свеклы в сутки.

Твердо заверяю, что к открытию VIII Всесоюзного С'езда Советов задание наркома будет выполнено.

И. А. ЛИТВИНЕНКО,
орденоносец, вакуум-аппаратчик Калининского сахарного завода.



Знатные люди нашей области — орденоносцы. Верхний ряд (слева направо): звеньевая колхоза имени Калинина, Ракитянского района, тов. Дадыкина, комбайнер МТС им. Иванова, Боброводворского района, тов. Затенайко, доярка совхоза им. XVII партс'езда, Никольского района, тов. Еремина, вакуумаппаратчик Калининского сахарного завода тов. Литвиненко. Нижний ряд (слева направо): машинист депо Старый Оскол тов. Иванов, председатель сельхозартели «Веселе життя», Шебекинского района, тов. Сериков, бригадир тракторного отряда Волоконовской МТС, Волоконовского района, тов. Лимарев.

Слава великому Сталину

Два события навсегда врезались в мою память, навсегда сохранили свою непередаваемую волнующую остроту и свежесть.

В прошлом году меня, как лучшего ударника депо Старый Оскол, пригласили в Москву на октябрьские торжества.

...Красная площадь. Гремят трубы оркестров. Выстроились войска. Я стою на трибуне среди лучших людей страны.

Но вот все замерло на одну секунду. А потом разразилась буря аплодисментов, криков «ура». На трибуну мавзолея входил человек, чье имя с любовью произносят все трудящиеся, — **Сталин!**

В шинели, простой и скромный, он стоял на трибуне мавзолея среди своих соратников, улыбался и приветливо махал рукой демонстрантам. Я не мог оторвать своего взора от великого вождя, который дал нам счастливую и радостную жизнь.

Потом долго я смотрел на проходящие торжественным маршем колонны и думал о **Сталине.**

И другое...

Поезд стремительно несется вперед. Могучий паровоз «ФД» легко и плавно ведет длинный состав, груженый углем, рудой, машинами. Я выглядываю из окна паровозной будки, прислушиваюсь к мерному стуку колес.

На одной из станций дежурный с газетой в руках, запыхавшись, бежит к моему паровозу.

— В чем дело, что случилось?—с тревогой думал я.

Он показывает мне газету с постановлением ЦИК СССР о награждении железнодорожников орденами. Он показывает мою фамилию и жмет мою руку. А я от счастья и радости не знаю, что сказать.

Я и мои товарищи всегда и везде чувствовали и чувствуем величайшую заботу о нас партии и правительства, ласковую, отеческую руку великого Сталина.

Когда в Кремле Михаил Иванович Калинин вручал мне орден Ленина и, пожав руку, поздравил с высокой наградой, я сказал:

— Спасибо за высокую награду, я постараюсь ее оправдать.

И я опять думал о Сталине. К нему, к другу, родному отцу всех угнетенных, всех трудящихся, были направлены все мои мысли. Он, великий машинист локомотива революции, ведет нас от победы к победе.

Слава великому Сталину!

Машинист депо Старый Оскол, орденоносец
М. Г. ИВАНОВ.

ЖИЗНЬ ХОРОША, И ЖИТЬ ХОРОШО

Ярко встают в моей памяти те дни, когда я был в Москве на совещании передовиков урожайности с руководителями партии и правительства. Здесь я впервые увидел любимого вождя народов товарища Сталина. Незабываемые минуты! Они оставили глубокий, неизгладимый след на всю мою жизнь.

Мне выпала большая честь выступать с трибуны совещания, приветствовать от имени своего колхоза товарища Сталина, его соратников и знатных людей нашей страны, рассказать им, как мы выполняем сталинские заветы, как нам стало хорошо, весело и зажиточно жить.

На совещании я дал слово работать еще лучше. Обещал так организовать работу в колхозе, чтобы колхоз получил больше зерна, масла, мяса, вырастил побольше коров, лошадей, овец.

Работали мы в этом году хорошо. Мы отстояли урожай от засушливой погоды, настойчиво боролись за сохранение влаги в почве, рыхлили плантации, пололи всходы, делали ручную поливку. Колхоз собрал наибольший по всему району урожай. 20 центнеров с гектара дала пшеница. Не меньше дали овес и рожь. А будь это в единоличном хозяйстве, не одолеть бы нам засухи, потому что один в поле не воин.

Хороши успехи и в животноводстве. По государственному плану нам надо иметь 20 жеребят, имеем 30. Вместо 170 свиней вырастили 215, вместо 170 гусей на птицеферме стало 425. Построили новый свинарник, птичник, капитально отремонтировали конюшни.

Неузнаваемой стала за эти годы наша деревня Маломихайловка. Весело и радостно живут колхозники, и жизнь хороша, и жить хорошо. Вместителен каменный Дом социалистической культуры. Хороша библиотека. Есть свои артисты, музыканты, певцы и декламаторы.

Оборудованы детские ясли и детплощадка на 200 ребят. Открыта неполная средняя школа. Прежде в диковинку был у нас грамотный. Теперь даже престарелый колхозник Михаил Матвеевич научился писать и читать.

Светла и радостна жизнь колхозника. Нет слов, чтобы выразить нашу горячую благодарность и любовь великому, любимому нашему вождю товарищу Сталину.

Председатель колхоза «Веселе життя», Шебекинского района, орденоносец
Никанор Иванович СЕРИКОВ.

Клятву я сдержал

Незабываемы дни, когда я вместе с передовыми комбайнерами и комбайнерами всей страны участвовал в совещании с руководителями партии и правительства. Навсегда останется в памяти, что я разговаривал с товарищами Сталиным и Молотовым, крепко жал руку великому вождю народов. С каким огромным вниманием, боясь проронить хоть одно слово, слушали все мы, участники совещания, мудрую речь Иосифа Виссарионовича!

Воодушевленные этой речью, глубоко взволнованные, мы все единодушно заявили тогда в приветствии товарищу Сталину:

«Мы клянемся убрать в будущем году не меньше 600 гектаров на «Коммунаре» и 700 гектаров на «Сталинце».

Горжусь тем, что могу заявить: клятву я сдержал. Горжусь потому, что велико счастье добиться успехов в труде на благо нашей великой родины. На своем «Коммунаре» я убрал 841 гектар, в том числе—526 гектаров зерновых и 315 гектаров подсолнуха.

Трудящиеся нашего Боброводворского района избрали меня членом райисполкома и делегатом на областной с'езд советов. Это обязывает работать неизмеримо лучше, плодотворнее. Я оправдаю доверие.

Хороша жизнь! Хорошо работать в нашей стране! И я от всего сердца говорю:

— Спасибо тебе, великий Сталин, за нашу молодость, за энергию в труде, за счастливое время, в которое мы живем.

Посягнуть на нашу цветущую родину мы не дадим никому. Если родина будет в опасности, тогда я поведу не комбайн, а танк. Не будет врагу пощады! А чтобы не осиротел комбайн—начинаю учить работать на нем свою жену Настю.

Орденоносец С. ЗАТЕНАЙКО,
комбайнер МТС им. Иванова, Боброводворского района.

Не жалко сил для родины

Ждали все до одного, ждали с большим волнением. И вот, как сейчас слышу, по рядам прокатилось:

— Сталин!

В зал будто ураган ворвался. И меня словно волной подхватило. Стоим все, глаз с него не сводим — и приветствуем без конца.

Во все время совещания в Кремле пришлось сидеть далеко от него. Подойти бы, сказать такое... за жизнь, за все поблагодарить.

А удалось увидеть близко—и растерялся. Это было, когда он с нами, курскими орденоносцами, вместе фотографировался. Подошел я, крепко пожал ему руку, хотел сказать много, а вышло только:

— Здравствуйте, отец.

Он посмотрел мне в глаза, внимательно так, и ответил:

— Здравствуйте.

Отошел я в сторонку—и глаз не могу отвести. Вот он—Сталин. Такой великий, мудрый—и такой простой, близкий. Что я передумал в те минуты—так, простыми словами, не рассказать. Думалось: скажи он—так сейчас хоть в огонь, хоть в воду. Опять волной подняло, как в Кремле.

Приехал домой, думал: сумею ли передать все это трактористам, товарищам по работе? Рассказал в бригаде, как умел, передал свое обещание—выработать на каждый трактор 1600 гектаров. Ответили просто:

— Сделаем.

Я увидел: и здесь она, сталинская волна.

С весны отряд занял первое место в МТС. Нас ставили в пример.

Лето пролетело, как день.

Сейчас у нас на колесный трактор выработано 1680 гектаров. Но работа еще не кончена—и кончать ее не хочется ни мне, ни трактористам. Кичигин с Салтановым на «Челябинце» вспахали 3350 гектаров, мечтают о 4000. Капица на колесном за 1800 перевалы, хочет до 2000 догнать. Не жалко сил для родины, для любимого, великого Сталина!

Орденоносец И. ЛИМАРЕВ,
бригадир тракторного отряда Волоконовской МТС.

Согретые заботой вождя

Никогда я не забуду кремлевского совещания передовиков животноводства с руководителями партии и правительства. С большой гордостью я вспоминаю тот счастливый день, когда увидела родного отца народа товарища Сталина. Он стоял за столом президиума, высоко подняв руку и приветствуя нас, работников животноводства.

На совещании я дала обязательство получить в этом году не менее пяти тысяч литров молока от каждой коровы, прикрепленной ко мне. Сейчас, в день XIX годовщины Великой Октябрьской революции, я могу заявить, что стахановской работой свое обязательство выполнила.

Мне хочется высказать свои мысли так громко, чтобы услыхал Иосиф Виссарионович, в Кремле, чтобы услышали его верные соратники.

Где бы я ни была, чтобы я ни делала — всегда в моих мыслях встает величественный образ лучшего друга всех трудящихся, согревающего своей теплотой сердца миллионов, образ любимого товарища Сталина. Его отеческая забота о нас чувствуется всюду и повседневно вдохновляет нас новой энергией и питает свежей силой.

Мария ЕРЕМИНА,
доярка-орденоноска совхоза имени XVII партс'езда, Никольского района.

Рад рапортовать о своих достижениях

В эти радостные дни, когда трудящиеся страны социализма празднуют XIX годовщину Великой пролетарской революции, наши мысли обращены к любимому вождю и учителю товарищу Сталину.

Наша страна стала могучей, непобедимой. Хорошая, замечательная жизнь пошла. И я рад, что сегодня могу рапортовать о своих достижениях. Новую норму я перевыполняю в два раза. Больших успехов добился и наш завод в целом. Годовую программу мы выполнили 5 ноября.

Я. И. МАШНИН,
стахановец курского кожзавода.

В. Быстрянский

ПАРТИЯ ЛЕНИНА-СТАЛИНА—ОРГАНИЗАТОР ВЕЛИКИХ ПОБЕД СОЦИАЛИЗМА

Бесповоротное торжество социализма в СССР находит свое выражение к XIX годовщине Октября в проекте сталинской Конституции, которая скоро станет основным законом великого Советского Союза.

В новой Конституции понятие «социализм» выражает уже не цель, к достижению которой стремилась большевистская партия с самого своего возникновения, а **достигнутое, завоеванное** рабочим классом и крестьянством под руководством большевистской партии, под руководством великого вождя всех народов товарища Сталина, в упорной борьбе против эксплоататорских классов. Завершенное в основном социалистическое преобразование общества и является основой для создания невиданного еще в мире подлинно демократического государственного устройства.

Новая сталинская Конституция, отражая полную и бесповоротную победу нового строя, решающих изменений в соотношении классовых сил в нашей стране, явилась результатом побед пролетариата в ожесточенной борьбе с классовыми врагами. А эти победы пришли не самотеком, дались не сами собой. Рабочие, колхозники, интеллигенция Советского Союза добились их под руководством нашей великой партии. Недаром 126-я статья новой Конституции говорит о **руководящей, направляющей** роли коммунистической партии как **передового отряда трудящихся в их борьбе за дальнейшие победы социализма.**

Как передовой отряд рабочего класса нашей страны, партия Ленина-Сталина вела его на преодоление громадных трудностей, с которыми был связан переход от капитализма к социализму. Партия сумела подавить сопротивление буржуазии, которое удесятерилось после ее свержения. Партия одержала победу в борьбе с контрреволюционной буржуазией и в гражданской войне как на фронтах, так и внутри страны, подавляя заговоры и восстания белогвардейцев. Под руководством ВКП(б), рабочий класс и трудящееся крестьянство нашей страны завоевали себе передышку в борьбе с международным капиталом. Эту передышку трудящиеся СССР под руководством партии использовали для **построения социализма в нашей стране.**

Враги дела Ленина, враги партии, вкупе со всей международной буржуазией, вели яростную борьбу против построения социализма в нашей стране. Через грязного политического авантюриста Троцкого, теперь связанного с Гестапо, они предрекали неизбежность враждебного столкновения советской власти с крестьянством и ее крушения. Троцкисты не верили в организаторские силы пролетариата, в великий гений нашей большевистской партии. Враг не допускал, что пролетариат нашей страны сумеет впервые в мировой истории разрешить труднейшую задачу социалистической переделки мелкого частнособственнического крестьянства, повернуть его на путь социализма. Враги не верили в мощь пролетарской диктатуры. Они выступили глашатаями реставрации капитализма, они предрекали победу капиталистических элементов, временно усилившихся на почве новой экономической политики, необходимой для под'ема нашего сельского хозяйства, без которого не могла бы быть восстановлена и индустрия.

Но великая партия, руководимая Лениным и Сталиным, преодолевала все трудности. Она восстановила разрушенное империалистической и гражданской войной народное хозяйство. На XIV с'езде устами великого Сталина партия провозгласила политику индустриализации страны как **единственную** политику, способную обеспечить силу и независимость советского государства от капиталистического мира. В создании **собственной** тяжелой индустрии Ленин и Сталин видели ключ к решению задачи построения социализма в нашей стране. Недаром поэтому контрреволюционная троцкистско-зиновьевская оппозиция, выродившаяся впоследствии в фашистскую террористическую банду, так яростно ополчилась против ленинско-сталинской политики индустриализации, ибо политика партии вела к победе социализма, а враг стремился повернуть страну на другой путь, на путь **реставрации капитализма.**

Партия разгромила Троцкого, Зиновьева и Каменева. Под руководством великого Сталина она еще более укрепила железное единство своих рядов и тем самым обеспечила осуществление дела индустриализации нашей страны. Партия преодолела жесточайшее сопротивление врагов, и внутренних и внешних.

Политика индустриализации одержала блестящую победу. Новая социалистическая промышленность **стала основой** нашей независимости. Благодаря успехам тяжелой индустрии, Советский Союз превратился в неприступную крепость социализма, ограждаемую от нападения внешних врагов могучей Рабоче-Крестьянской Красной армией, оснащенной по последнему слову техники.

Социалистическая промышленность явилась **ключом** к реконструкции **всего** народного хозяйства. На основе вновь созданной тяжелой индустрии мы добились и социалистического переустройства нашего **сельского хозяйства.** Тем самым мы решили труднейшую задачу пролетарской революции—перебели десятки миллионов земледельцев с рельсов индивидуального мелкого крестьянского хозяйства на путь крупного общественного механизированного сельскохозяйственного производства. Тем самым наша партия закрыла те каналы, из которых раньше все вновь рождался, на основе мелкого товарного производства, частнохозяйственный капитализм. Тем самым партия подвела под дело социализма в нашей стране прочную, незыблемую основу.

Только правильное руководство партии, ее упорная борьба против оппортунистов всех мастей, за торжество ленинско-сталинской генеральной линии сделали возможными великие победы социализма в СССР. **Монолитность и железное единство** нашей партии обеспечили осуществление ленинского плана построения социализма. Наша партия, как говорил Ленин, правильно выражала то, что народ сознает. Вот почему ей удалось об'единить рабочий класс и трудящееся крестьянство, зажечь их огнем энтузиазма, поднять их на штурм таких крепостей, которые казались неприступными паникерам и маловерам, врагам дела Ленина—Сталина.

Враги партии оказались поэтому совершенно изолированными, не найдя никакой поддержки для своей реставраторской идеологии в партийной массе. А затем неумолимая логика преступной борьбы против партии привела бывших оппозиционеров на путь фашистского бандитизма, на путь союза с агентами капиталистической интервенции, на путь террора против славного руководства ленинской партии, на путь шпионажа и диверсий, на путь гнуснейшего вредительства.

Наша партия помнит слова своего великого вождя о революционной бдительности. Бдительность должна быть основной заповедью большевиков в обстановке той упорной классовой борьбы, в которой строится новое общество.

Великая партия Ленина—Сталина обрушила со своего пути врагов—презренных реставраторов капитализма. Они немало напакостили делу социализма в нашей стране. Они вырвали из рядов ВКП(б) одного из ее лучших сынов—любимого Сергея Мироновича Кирова. Они шпионили в пользу иностранной буржуазии, совершали диверсионные вредительские акты по заданию фашистских охранок. Они готовили покушения на драгоценнейшую жизнь товарища Сталина и его ближайших соратников—лучших людей человечества. Но они не смогли воспрепятствовать торжеству социализма, ибо социализм победил теперь **окончательно и бесповоротно.** Весь великий советский народ вынес свой приговор гнусной шайке фашистских убийц, агентов германской охранки—Гестапо.

Наша страна стала социалистическим государством, основанным на общественной собственности, на государственной и кооперативно-колхозной собственности. Семимильными шагами движется вперед первоклассная социалистическая промышленность, вооружающая все отрасли народного хозяйства передовой техникой. И темпы развития нашей индустрии растут с каждым днем. На основе могучего стахановского движения, рожденного победой социализма в нашей стране, мы достигли в этом году небывалых темпов прироста промышленности. Никогда раньше наша индустрия не возрастала по об'ему продукции на одну треть по сравнению с прошлым годом, как в нынешнем году.

Мы создали крупное социалистическое сельское хозяйство. Колхозы и совхозы, вооруженные самой современной техникой, на основе сталинского устава зажиточной культурной жизни, добиваются величайших побед в осуществлении **сталинских заданий** по сельскому хозяйству.

Торговля всецело находится в руках государственных и кооперативных организаций—это **советская** торговля, торговля **без спекулянтов.** Наш транспорт под руководством ближайшего ученика и соратника товарища Сталина тов. Кагановича преодолел отставание и занял одно из передовых мест в нашей экономике. **Безраздельно господствует теперь в СССР социалистическое хозяйство, ибо и государственные предприятия в промышленности и на транспорте, и колхозные предприятия в деревне являются предприятиями социалистическими.**

Гений Сталина и в наши дни усмотрел ростки дальнейшего развития нашего строя в могучем стахановском движении. Как указал товарищ Сталин, в стахановском движении мы имеем уже «зерно будущего», ростки перехода от **социализма к коммунизму,** ибо стахановское движение в своем дальнейшем развитии приведет к под'ему работников физического труда до уровня работников умственного труда, к уничтожению противоположности между физическим и умственным трудом.

Все эти великие победы, завоеванные трудящимися под руководством коммунистической партии, под руководством величайшего гения человечества—товарища Сталина — **еще более усиливают ее роль, как передового отряда трудящихся в их борьбе за дальнейшие победы социализма.**

Наша партия пользуется безраздельным доверием широчайших масс трудящихся. Не только рабочие, но и колхозники, и советская интеллигенция теснее чем когда-либо сплачиваются вокруг партии большевиков. Советский народ безгранично доверяет нашей великой партии, ее испытанному в боях руководству, ее ленинско-сталинскому Центральному Комитету, ее великому вождю товарищу Сталину. Наша партия привела трудящихся к полной победе социализма в нашей стране. Под ее руководством трудящиеся строят радостную, культурную и зажиточную жизнь. Наша партия на всех ее дальнейших этапах **останется безраздельным руководителем трудящихся, об'единяя в своих рядах их передовые слои.**

Немало еще боев предстоит выдержать трудящимся нашей страны в борьбе за окончательную победу коммунизма в СССР, в борьбе за торжество социализма во всем мире. И в этой великой борьбе наша славная партия, выпестованная величайшими гениями человечества Лениным и Сталиным, сумеет повести трудящихся к новым победам. Она добьет до конца осколки эксплоататорских классов. Она придет к победе коммунистического строя в СССР и во всем мире.

От Москвы до самых до окраин,
С южных гор до северных морей
Человек проходит, как хозяин,
Необ'ятной родиной своей.

Депутат счастливых

Лопнуло как-то терпение у рабочих. Пришли они к моему отцу и договорились о том, чтобы требовать сокращения рабочего дня, чтобы заведчик зарплату увеличил и чтобы запретили мастерам над рабочими издеваться.

Но эти требования не были выполнены, а всех «заговорщиков» сослали на Дальний Восток, в читинскую тюрьму. Туда вместе с отцом пошла и мать. Там я и родилась.

Когда мне исполнилось 11 лет, я в Харькове на кирпичном заводе Печкина исполняла работу взрослых и получала семь копеек в день.

Только Октябрьская революция позаботилась о моем настоящем и будущем. Научила меня читать и писать, сделала человеком. И для дочери моей Раечки она открыла двери школы.

С 1919 года меня избирают в депутаты совета. Сейчас я депутат Кировского райсовета и Курского горсовета.

Как депутат, я выполняю большую государственную работу: состою членом торгово-кооперативной секции райсовета и членом бюро той же секции горсовета, выполняю ответственные поручения. До последнего времени возглавляла уличный комитет.

Я воспитала большой актив домохозяек. На одной только своей улице у меня 11 энтузиасток. Одна из них—Болдырева—сейчас выдвинулась в председатели уличного комитета. С моим активом гору свернуть можно. Немало уже сделали. Улицу свою, имени Жуковского, в Кировском поселке озеленили, летом у каждого домика клумбы разбиваются.

Мы поборники чистоты. По нашей инициативе уничтожены вековые свалки мусора. Когда строили трамвайную линию в Кировском поселке, наш актив домохозяек организовал выход на работу 500 человек.

В буфете станции Курск до моего вмешательства много было растратчиков государственных средств, много безобразий. Не было даже застекленной витрины—и покупатель, подающий деньги буфетчице через прилавок с продуктами касался грязным рукавом пищевых продуктов, приносил на прилавок пыль, грязь. А теперь буфет не узнать.



Тов. Крючкова Е. Ф.

Больших перемен добилась я и в работе магазинов. Вот, например, в магазине № 15 (Кировский поселок) не было всех товаров обязательного ассортимента. Я помогала торговым работникам устранить этот беспорядок.

Устарело название «домашняя хозяйка». Домашняя хозяйка — это теперь хозяйка благоустройства, культурного строительства, активный государственный человек. Партия и советская власть, дали ей все, о чем лишь мечталось до революции. Я очень благодарна за такой большой почет женщинам-домохозяйкам в нашей стране.

Мы много сделали, мы сделаем еще больше. Мы знаем, что дорогой наш товарищ Сталин заботится о женщинах Советского Союза. В революцию мы честно помогали мужьям на фронтах, а теперь честно, по-хозяйски украшаем страну.

Домохозяйка Е. Ф. КРЮЧКОВА.

РАССКАЗ ПОТЕМКИНЦА

В 1905 году я служил во флоте «его величества императора всероссийского». Я был судовым машинистом на броненосце «Князь Потемкин-Таврический». В июле 1905 года мы восстали против царских порядков.

Всем известны подробности этого восстания. Нас предали. Броненосец ушел в Румынию и сдался. Так закончилось для нас, потемкинцев, знакомство с царскими законами.

В Румынии нас терпели до первых забастовок. Румынские капиталисты горились тогда своим «свободным» законодательством. Но как только в 1907 году по Румынии прокатилась волна забастовок, крестьянских восстаний, нас, потемкинцев, частью посадили в тюрьму, а частью выслали в Болгарию.

— Это вы,—сказали нам,—занесли сюда «революционную заразу».

Среди высланных был и я.

Я уехал в Турцию, побывал затем в Египте, Порт-Саиде, Париже, Лондоне, Нью-Йорке, Генуе... Работал слесарем, судовым механиком, оружейником, машинистом. Моя скитальческая жизнь продолжалась до февраля 1917 года.

И всюду, даже в «демократической» Америке, я видел одно и тоже: бессовестную эксплоатацию рабочих, роскошь буржуазии, и все это под прикрытием разговоров «о свободе, равенстве и братстве», лицемерно провозглашаемых буржуазными конституциями.

Я работал в Порт-Саиде вместе с арабами Арабов «демократическая» французская буржуазия эксплоатировала нещадно. Их заставляли работать 18—20 часов в сутки.

Только в нашей социалистической стране существует полная свобода для всех трудящихся без различия наций. Вот почему так беззаветно дрались мы в рядах партизанских отрядов, в рядах Красной армии за эту свободу. Сейчас наши завоевания блестяще отражены в сталинской Конституции. Право на труд, на отдых, на образование — этих прав нет для трудящихся ни в одной стране. Всеми нашими завоеваниями обеспечены эти права.

Наша Конституция — самая демократическая в мире. Как же нам не беречь ее, не бороться за нее.

Т. Е. МУЗАЛЕВ,
директор орловского пивзавода.

ДОЛГ ГРАЖДАНИНА

Я с малых лет работаю по найму. Стало быть, мне очень понятна и близка наша великая сталинская Конституция. Ведь в ней все наши победы записаны. И я очень хорошо понимаю, что мы обязаны свято соблюдать каждый пункт нашего основного закона.

В августе со мной произошел такой случай. Я стоял на посту возле склада шпагатной фабрики. В это время загорелся мой дом. В этом доме я родился. В нем прошли мои детские годы. А строил дом с превеликими трудами еще мой дед. И вдруг я вижу, как из окон родного очага вырываются языки пламени. Первая мысль была—бежать, спасать имущество. А тут еще товарищи, тоже заметившие пожар, бегут мимо меня и кричат:

— Николай Александрович, беги скорей. Твоя хата горит...

Но я вспомнил: в складе сырья и готовая продукция фабрики. А я стрелок охраны, которому доверено большое дело—охрана этого сырья и продукции.

И я решил: какой же я буду гражданин СССР и стрелок охраны, если брошу свой пост в такую минуту. А может быть, это злоумышленники нарочно зажгли мой дом, чтобы заставить меня уйти от склада и тем временем ограбить его!

Я не побежал на пожар. Вместо этого я загнал патрон в канал ствола, взял винтовку на-изготовку и еще зорче стал всматриваться в ночную темноту, озаряемую отблеском пожара.

Через полчаса после начала пожара пришел начальник охраны Сиденко и сменил меня. Только после этого я побежал к горящему дому, где давно уже работала наша фабричная команда.

Дом сгорел. Остались одни стены. Сгорело все имущество.

Спасибо, наши фабричные организации оказали мне помощь—дали лесу на постройку. Да иначе в нашей стране и быть не может: я исполнил свой долг и обо мне позаботились.

ПОЛУНИН,
стрелок охраны орловской шпагатной фабрики.

Почему я люблю свою родину



Тов. Леонова А. П.

Я педагог не только по профессии, но и по призванию. Я люблю свое дело, свою школу, своих ребят. Вся моя жизнь прошла в школе, и я не представляю себе существования без нее. Школьные радости — мои радости, школьные горести—мои горести.

Мне едва исполнилось 17 лет, когда я пошла учительствовать. Дочь мелкого служащего, я в семье хорошо знала нужду и горе, но встретить такую нищету, такое убожество, такую беспросветную жизнь, какую я увидела в старой деревне, я не ожидала.

Ни у одного из моих учеников не было хотя бы старой пары сапог, все ходили в лаптях.

Забитый нуждой, крестьянин часто не хотел отдавать ребят учиться. Весь месяц я просидела без дела, потому что ребят не вели в школу. Наш учебный год продолжался не более двух месяцев, потому что ребят и с весны, и с осени постоянно отрывали на сельскохозяйственные работы.

Я обратилась за помощью к старшине, но он беспечно сказал: «Эка важность — не ходят в школу! Бартонку рыть важнее дело...».

По своей наивности я думала, что царское правительство не знает о положении на местах, и послала письмо в Государственную думу. Конечно, ответа не получила. Думе было мало дела до того, что в какой-то глухой деревушке Курской губернии ребята не ходят в школу.

И я возненавидела со всем жаром молодости людей, которые с таким тупым равнодушием смотрели на темноту, невежество, страшную жизнь в царской деревне.

Прошло больше 20 лет с начала моей учительской работы. Новая жизнь, счастливая и полнокровная, кипит вокруг меня. Новые люди, новые школы, новые ребята, новые матери и отцы окружают меня. Я встречаю людей из той самой деревни, в которой с таким трудом мне удавалось затащить в школу два—три десятка ребят, и они спрашивают у меня, в какой техникум или какой вуз лучше отдать свою дочь или сына. Деревенские школы — число их неизмеримо возросло — полны, деревенские библиотеки не успевают удовлетворять запросы колхозного населения. Я вижу переполненные классы, любуюсь новыми светлыми зданиями, вижу, как с каждым годом растет армия учителей, ощущаю ежедневную, ежечасную заботу партии и правительства о школьниках, об учителе.

И чувство глубокой любви к моей родине наполняет меня. Я горжусь своей страной, которая так любовно пестует школьника. Я счастлива сознанием, что живу на советской земле, в советском государстве, утвердившем в сталинской Конституции право каждого трудящегося на образование.

Учительница курской начальной школы № 14 ЛЕОНОВА.

Я выполнил свою обязанность

В конце сентября я на своем паровозе «ФД» 20-405 вел из Орла в Скуратово груженый состав. На 296 километре внезапно в паровозной топке раздался взрыв. Из поддувала вырвался огонь и охватил будку, а из смотровых окон начали бить струи пара и горячей воды. Мне обожгло всю левую половину лица. Я еще не мог понять сразу, в чем дело, но догадался об одном: где-то в котел проникли горячие газы из топки; надо затормозить немедленно, открыть инжекторы, чтобы не допустить взрыва котла. Будка наполнена паром, который со свистом бил из смотровых окон. Я дал тормоза, крикнул помощнику:

— Открой левый инжектор!

Задыхаясь от пара, закрыв лицо локтем левой руки, я правой нащупал в то же время винтиль инжектора и открыл его.

Когда поезд остановился, я соскочил на полотно. Слева спрыгнули помощник и кочегар. Первая опасность миновала. Груз и поездная бригада были спасены от крушения. Но паровозу все еще угрожал взрыв. Инжекторы, продолжавшие качать воду, начали гнать ее наружу. Скоро вода иссякнет, и тогда неминуем взрыв котла или в лучшем случае пережог его.

Что было делать? Я закрыл лицо пиджаком, влез в будку и под струями горячего пара перекрыл инжекторы. Паровоз был спасен. Потом выяснилось, что взрыв произошел вследствие того, что лопнула жаровая труба.

Мои ожоги через несколько дней зажили. Сейчас я снова вожу паровозы.

Мне об'явлена в приказе благодарность. Там сказано, что мой поступок самоотверженный и героический. Я очень горжусь этой оценкой. Я горжусь и тем, что на деле доказал, как надо осуществлять обязанности гражданина СССР, записанные в сталинской Конституции.

Машинист депо Орел
Михаил Федорович НЕКРАСОВ.

„Каждый гражданин СССР обязан соблюдать Конституцию Союза Советских Социалистических Республик, исполнять законы, блюсти дисциплину труда, честно относиться к общественному долгу, уважать правила социалистического общежития".

(130-я статья проекта Конституции СССР).

Страна образов и вдохновения

Наша действительность — это самое совершенное полотно счастья, бодрости, радости. И это понятно. Родная моя страна создана лучшим на планете художником — партией большевиков.

Я художник. Разве мог бы я в старой России найти применение своим способностям, чаяниям, чувствам художника? Меня прежде всего сковала бы нищета.

Моя сознательная жизнь началась в стране образов и вдохновения. И теперь, когда я стал художником, родина моя, как ласковая мать, помогает мне разгадывать самые сложные творческие загадки. Жизнь страны подсказывает, наносит на полотно художника самые совершенные эскизы мужества, героизма и самоотверженности. Портреты подлинных патриотов родины жизнь показывает в лице бесстрашных пилотов, пограничников, в лице стахановцев и пятисотниц. Так родился мой этюд — «Звено орденоноски Н. Ф. Дадыкиной», который приобретен картинной галлереей и вывешен на правах картины. Так будет создана к 20-й годовщине Октября и картина, посвященная нашей замечательной молодежи. Уверен, что мечта сбудется. Я живу в такой стране, где мне всегда окажут поддержку, где всегда вдохновят на любой творческий шаг.

Художник Ант. ЗУБОВ.

„Защита отечества есть священный долг каждого гражданина СССР"

(Из 133-й статьи проекта сталинской Конституции)



Тов. Музалев.



Тов. Полунин.

Архитектура эпохи счастливой жизни

До Великой пролетарской революции городское строительство в Курске, находясь в руках частных предпринимателей, ограничивалось лишь коммерческой стороной своего дела, стремлением получить большие доходы от затраченного капитала, не заботясь ни о красоте, ни об удобствах и санитарных условиях для живых людей.

Доходные дома с глухими колодцами дворов, где никогда не бывает солнца; торговые помещения с показным блеском; мишурой наружного оформления, грязью, теснотой и темнотой в подсобных отделениях; кинематографы, где зрительный зал не соответствовал вместимости фойе, а на стульях трудно было поместиться, — все это строилось архитекторами под постоянным давлением хозяев-капиталистов.

В наше время вопросы архитектуры подняты на небывалую высоту. Обилие архитектурных тем, поиски новых творческих путей, разнообразие архитектурных решений имеют своим источником основную идею — заботу о живом человеке.

Жилые дома, школы, вузы, театры, клубы, больницы, детские сады и ясли, санатории и дома отдыха, вокзалы, аэропорты, универмаги, рынки, зеленое и парковое строительство, архитектурное оформление магистралей и площадей, планировка кварталов, районов и целых городов — таковы темы сегодняшнего дня. Над такой благодарной задачей работает советский архитектор.

Инженер-архитектор Д. ВАСИЛЬЕВ.

На страже колхозной собственности

Ульяна Леонтьевна Токарева не знала какая грамотейка. Но прочитать в газете интересные новости—ее глазам под силу.

«Вот,—думает она,—не велик бумажный лист, а весь свет на нем видно».

Большие дела творятся в разных концах нашей страны.

... Однажды правленцы сказали Токаревой, что она назначается на ток следить за порядками, охранять зерно.

В тот вечер не пришлось Ульяне Леонтьевне прочитать про очередные подвиги советских людей. Зато она сама стала героиней.

Пришла ночь. Колхозники ушли с тока ужинать. Ульяна Леонтьевна осталась одна. Немного погодя, в потемках послышались осторожные шаги, показался человек. Колхозница узнала: это Бирюков, про него ходит худая слава.

— Уйди с тока!—угрожающе зашептал Бирюков,—тоже караульщица нашлась...

Ульяна Леонтьевна не растерялась:

— Поживиться что ли захотел?

Тогда вор переменил тон:

— Не бойся,—говорит,—это я пошутил. А на счет хлеба не сомневайся. Все останется шито-крыто. И тебе выгода, и мне барыш.

Ульяна Леонтьевна не выдержала.

— Уходи, подлец! Колхозное добро красть? Да за это тебя....

Гневный голос колхозницы, полный силы и непоколебимости заставил пройдоху Бирюкова скрыться в ночных потемках.

На рассвете ее сменил сторож. Но, и уйдя с поста, Ульяна Леонтьевна не могла успокоиться. Она пошла было домой поспать, а сон не приходил. Опять вернулась на ток.

Предположения ее целиком оправдались. На току вместо одного вора действовали двое. Бирюкову удалось уговорить сторожа Ожигова. Вдвоем они прибирали к рукам колхозную пшеницу.

Ульяна Леонтьевна привела воров в правление колхоза. Оба преступника пошли под суд.

Так, отстояв от врагов общественную собственность, Ульяна Леонтьевна выполнила свой долг.

Г. РЖАНЫХ.
Колхоз «Красная Ольховатка», Поныровский район.

„Каждый гражданин СССР обязан беречь и укреплять общественную, социалистическую собственность, как священную и неприкосновенную основу советского строя, как источник богатства и могущества родины, как источник зажиточной и культурной жизни всех трудящихся".

(Из 131-й статьи проекта Конституции СССР).

„ВЫБОРЫ"

В. Финк

Июнь 1907 года. Газета «Курская быль», взятая на откуп «Союзом русского народа», насквозь пропитана мразью предвыборной агитации черносотенцев Курска.

Поются гимны царю, который только что расправился с «народными избранниками» — второй государственной думой, разогнав депутатов, а часть посадив в тюрьму.

Новый закон выборов был так составлен, что всякая возможность проникновения «крамольников» в Государственную думу совершенно исключалась.

В губерниях выделялись выборщики, которые впоследствии избирали думу. На долю Курской губернии падало выбрать 137 выборщиков. Из них 71 избирался от с'езда землевладельцев. Для того, чтобы попасть на этот с'езд, надо было иметь не менее 150 десятин земли. 33 человека должны были избрать городские избиратели, то-есть лица, имеющие недвижимую собственность не менее, чем на 1000 рублей. Помимо этого, от огромного, подавляющего большинства населения Курской губернии, от крестьян разрешалось выбрать 31 выборщика. Рабочий с'езд должен был выбрать 2-х (!) человек.

Три месяца газета «Курская быль», которой непосредственно руководил помещик Марков (о нем в избирательных списках сказано коротко, но ясно: «По личному цензу 234 десятины земли. Монархист»), вела подготовительную работу. Всякого, кто мало-мальски внушал опасения, разделывали под орех.

В сентябре, когда газетой уже была подготовлена почва, щигровский помещик Николай Евгеньевич Марков (именовавшийся в дальнейшем в думе Марков 2-й) выставил свою кандидатуру.

По дошедшим до нас архивным материалам и рассказам, выборы происходили в следующей обстановке.

К 12 часам дня в помещение, где должна была происходить баллотировка выборщиков, явилось 26 человек пьяных мелкопоместных землевладельцев, возглавлявшихся Марковым. До 12 часов дня эти люди в одном из щигровских трактиров угощались Марковым авансом в счет его будущих выборов. Вскоре все посторонние лица, за исключением протоиерея Васютина, были удалены. Двери заперли. У наружного входа расположилась полиция. Перед голосованием никаких агитационных выступлений не разрешалось.

Протоиерей Васютин облачился в ризы и перед началом молебствия произнес проповедь. Проповедь произносилась по заранее составленным тезисам, и эти тезисы выдавали с головой их прямого составителя Маркова второго.

А вскоре газета «Курская быль» сообщала, что Марков 2-й избран выборщиком, а затем и членом Государственной думы.

Не получались и некоторые недоразумения.

«Считаю своим служебным долгом довести до сведения вашего превосходительства, — пишет щигровский земский начальник курскому губернатору, — что от Липатовской волости вверенного мне участка избран крестьянин Иван Степанович Ермаков, который по своему поведению и благонадежности не может подходить под категорию тех выборных, из коих должен избираться член Государственной думы».

Ермаков в 1906 году руководил восстанием крестьян Хрущевского, 1 и 2 Дурновских обществ, громивших помещиков. Восстание было подавлено полусотней казаков первого Ейского полка, причем при вступлении этих казаков им было оказано вооруженное сопротивление. Земский начальник сообщает также, что «бунтарь» Ермаков нанес тяжкое оскорбление помещице Варваре Петровне Сиодской, приказав рубить «лично ей принадлежащую акацию».

Следует ли говорить, что Ермаков, хотя и был выбран крестьянами, но в списки избранных не попал.

В Старом Осколе выборы несколько раз откладывались, так как настроение рабочих перед выборами было далеко неблагонадежным. О результатах выборов лучше всего говорит секретная бумажка начальника старооскольского отделения жандармского управления курскому губернатору.

«Доношу, что выборщиком от рабочих старооскольского депо избран слесарь н. д. помощника машиниста, крестьянин слободы Ямской, Казацкой волости, Старооскольского уезда, Сергей Николаевич Астанин.

Во время последней железнодорожной забастовки он агитировал среди рабочих и в политическом отношении направления крайне сомнительного».

Рабочие Приленского сахзавода Мейендорфа, видя, что им не удастся избрать, кого им хотелось, отказались выбирать и быть избранными. Так же поступили и на целом ряде других заводов.

Конечно, в члены Государственной думы от Курской губернии никто из рабочих и крестьян не прошел.

Одиннадцать депутатов от Курской губернии были ярыми приверженцами Маркова. Того самого Маркова, о котором упоминается в резолюции Пражской конференции РСДРП: «Черносотенные партии (с тт. Марковыми и т. п. во главе) своими заявлениями в Думе и возложением ответственности на «лодырей крестьян» довели бесстыдство грабящей Россию царско-помещичьей шайки до такой степени, что самым темным открываются глаза и самые равнодушные приходят в волнение»...

Так прошли «выборы» в Государственную думу третьего созыва. «Избранник народа» Марков с думской трибуны ужасался, что «из 365 дней мужик работает 55—70 дней, а 300 дней ничего не делает». Он делал вид, что не замечал, что эти 300 дней крестьянин гнет спину на его, Маркова, землях. Марков прославился, как великий скандалист и хулиган, как душитель и палач народа, который, якобы, избрал его в думу.

В октябре 1917 года рабочий класс вышвырнул Маркова вместе со всеми его единомышленниками. Пролетариат, трудовое крестьянство свободной страны выбирают править государством людей своего класса.

Приветственная телеграмма товарищу Сталину

БРЮССЕЛЬ, 4. С'езд компартии Бельгии отправил телеграмму, приветствующую гениального вождя товарища Сталина и ВКП(б).

В телеграмме испанскому премьеру Кабальеро с'езд заверяет испанских трудящихся в твердой решимости действовать в пользу отказа Бельгии от блокады республиканской Испании.

Деятельность центрального комитета одобрена.

Избран новый ЦК в составе 27 членов, из которых 14 состояли в прежнем.

Прием тов. В. М. Молотовым председателя совета министров МНР г. Амора

4 ноября председатель Совета Народных Комиссаров Союза ССР тов. В. М. Молотов дал обед в честь находящегося в Москве председателя совета министров Монгольской Народной Республики г. Амора.

На обеде, состоявшемся в Кремле, присутствовали тт. Сталин И. В., Каганович Л. М., Ворошилов К. Е., Орджоникидзе Г. К., Чубарь В. Я., Микоян А. И., Ежов Н. И., Литвинов М. М., Розенгольц А. П., Крестинский Н. Н., Стомоняков Б. С., Элиава Ш. З., Таиров В. Х., Нуллер Л. М., Козловский Б. И., Борисов С. С. и Мессинг С. А.

Кроме г. Амора, на обеде присутствовали: министр торговли МНР г. Менхэ, полпред МНР в Москве г. Даризап, вновь назначенный полпред МНР г. Дендын и тт. Яндак, Нанзат и Рабдан.

Делегация испанского народа и скандинавских рабочих прибыли на октябрьские торжества

ОДЕССА, 5. Сегодня на теплоходе «Ян Рудзутак» приехала делегация испанского народа, прибывшая для участия в празднования XIX годовщины Великой пролетарской революции. Встреча дорогих гостей превратилась в демонстрацию братской солидарности и единения с испанским народом, героически борющимся против озверевшего фашизма.

В составе делегации 21 человек, в том числе 4 женщины. Большинство делегатов—бойцы, принимавшие участие в боях за свободу испанского народа. Среди них есть раненые.

ЛЕНИНГРАД, 5. Вчера в Ленинград прибыла первая иностранная рабочая делегация для участия в Октябрьских торжествах. Делегация состоит из 9 шведов и норвежцев. В составе делегации—социал-демократы, коммунисты и беспартийные.

Бои вокруг Мадрида

Воззвание республиканского правительства

ЛОНДОН, 5. В сообщении лондонских вечерних газет указывается, что пригороды Мадрида находятся под обстрелом артиллерии мятежников. По сообщению агентства Бритиш юнайтед пресс, взрывы снарядов слышны в центре города.

В других сообщениях указывается, что мятежные войска вступили в пригород Мадрида—Карабанчель. Правительственные войска эвакуировали гарнизон в Катро Виентос, находящийся в нескольких километрах к югу от Мадрида. В самой столице в самые последние часы прилагаются все усилия для обороны города. Женщины, дети и неспособные по старости выступить на фронт снимают с мостовых камни и строят стены, укрепляя их наскоро землей. Все мужчины, способные носить оружие, отправлены на линию фронта.

Республиканское правительство опубликовало воззвание к населению города. В воззвании говорится:

«Испанцы! Правительство хочет сказать вам правду и приготовить вас к той задаче, которая должна быть выполнена Испанией с решительным и героическим порывом. Враг у ворот Мадрида! Он ожидает только момента вступления для того, чтобы насытить свою ненависть к столице революции, к столице республики. Мы уверены, что Мадрид выполнит свои обязанности, как столица. Каждый из нас должен занять свой боевой пост и выполнять приказы правительства».

ЛОНДОН, 5. По полученным сегодня днем из Мадрида сообщениям, передовые отряды мятежников вытеснены из района Карабанчель, где находится большая мадридская радиостанция. Мятежники в своих сообщениях также признают этот факт, но заявляют, что они бросили свою кавалерию в контратаку. Правительственные войска оказывают упорное сопротивление.

КАЗНЬ ЭДГАРА АНДРЕ

БЕРЛИН, 5. Вчера в Гамбурге казнен Эдгар Андре.

Замечательный подарок детям

Торжественное открытие Дома пионеров (ул. Ленина, 58) намечено на 8 ноября, но и сейчас в кабинетах, залах и студиях, со вкусом отделанных и обставленных, бурлит радостная жизнь.

В большом спортивном зале тов. Четвериков регулярно занимается с группой юных гимнастов—30 мальчиками и 30 девочками. Заведующий спортивной школой при Доме пионеров тов. Попов руководит тренировкой 30 юных хоккеистов.

Рядом со спортивным залом — балетная студия. 25 девочек под руководством Ольги Алексеевны Алексеевой, выступавшей в свое время в первых ролях на сцене Киевского театра оперы и балета, разучивают вальс из «Коппелии», менуэт, польку-лакомку и танец с корзиночкой.

В зрительном зале подвешивается занавес. Художник Шуклин только что закончил разрисовку стен, а его коллега кладет последние краски на большое панно, изображающее членов Политбюро ЦК ВКП(б) во главе с товарищем Сталиным среди детей в Московском центральном парке культуры и отдыха.

В библиотеке устанавливают по полкам 2500 книг. Размещено оборудование для автотракторного кабинета. Посредине комнаты стоит мотор сталинградского трактора, по стенам развешаны все части мотора—от коленчатого вала до мельчайших винтиков.

Рядом механическая мастерская. Будущие токари, слесари, техники и инженеры под руководством опытных инструкторов впервые познакомятся здесь с работой на различных станках.

Кабинет связи. Тут и телеграфные передатчики, и коммутатор телефона, который будет обслуживать 10 устанавливаемых в Доме пионеров телефонов, радиоприемники, и радиопередатчик.

Специальные комнаты отведены под кузницу, для занятий авиамоделизмом, фотографией, астрономией, для разнообразнейших игр.

Замечательный подарок получают дети в дни великого праздника.

Ал. КУЛИКОВ.

▽ ▽



Ровесники Октября — студенты курского пединститута (сверху вниз) — тт. Милисинова, Брыткова, Бреднев, Фельдмус, Алябьева.



Уголок отдыха в открывающемся Доме пионеров и октябрят (Курск). Фото БОГДАНЧИКОВА.

▽ ▽ ▽

Советские ребята

Что такое случилось?
Улица нарядилась,
От столба к столбу плакаты,
Слышны музыки раскаты,
Не работает никто, —
Отгадай-ка, это что?

— Ну, конечно, октябрьский праздник. Кто же этого не знает? Разве только малышовая группа?

А если человеку уже семь лет и он в будущем году собирается итти в школу и он не раз ходил с красным флажком на демонстрацию — его ночью спроси, и то скажет.

Вообще в семь лет можно многое знать и даже раньше своей руководительницы Александры Ивановны.

Кто, например, первый рассказал в детсаду № 1 (Курск), что «АНТ-25» уже в Москве?

— Вова Зорин.

А кто первый дал 1 рубль 3 копейки для испанских детей?

— Мила Горбунова.

Мамы и папы, конечно, многое знают, но все-таки они всего не знают. Пусть скажут, например, кто такие Алла и Карина? — Половина не ответит. А в старшей группе из детсада № 1 все, как один, могут рассказать, как жили Алла и Карина в лагере челюскинцев, когда их спасли, какой летчик забрал их на самолет.

«Челюскинцы» — это очень интересная игра. Начинается она так: кто-нибудь взбирается на двухметровую вышку в саду, прикладывает руку щитком ко лбу и кричит: «Товарищи, самолет виден». «Лагерь Шмидта» весь вскакивает на ноги и две девочки крепко прижимают к груди Аллу и Карину.

Все делается так, как в настоящем лагере Шмидта, за исключением одной небольшой детали. Известно, что капитан Воронин плясал один, когда взяли на самолет последних челюскинцев, а здесь с увлечением пляшет весь лагерь.

Еще очень интересная игра—в Красную армию. Но начинать ее немножко трудно. Красная армия должна побеждать фашистов, ну, а кто же согласится стать фашистом? В разных садах решают эту проблему по-разному. В кировском детсаду устанавливают «дежурство на фашистов», а в саду № 1 Красная армия живет в мирной обстановке: «мужчины» занимаются физкультурой, а «женщины» готовят для красноармейцев обед и делают прививку.

Жизнь в СССР очень интересна и каждый день увлекает наших ребят. Вот, например, полет «АНТ-25», разве из головы такую интересную игру выдумаешь? Или, например, пионерка Маминат в гостях у Сталина или поездка в метро? Что может быть восхитительнее ехать на деревянной скамейке со старым билетом в руке и очень ясно видеть, как проплывают под землей мимо тебя мраморные стены (Рем Иванов был с мамой в Москве и рассказывал о московском метро).

А праздники?
— Праздники тоже для ребят.
Кому в первую очередь подарки?
— Ребятам.
Кого катают на грузовиках?
— Ребят.
— Для кого устраивают утренники?
— Для ребят.
Кому присылают новые песни?
— Ребятам.

Вот послушайте, какую будут сегодня петь песенку в детском саду № 1.

Мы—страны советской дети,
Мы—счастливей всех на свете!
Песню звонкую споем,
Всех на праздник позовем.

Правда, замечательная песенка? А ребята, советские ребята, еще лучше...

А. КИЯН.

КОЛХОЗ ЭЛЕКТРИФИЦИРУЕТСЯ

УРАЗОВО. Зажиточно живут колхозники сельхозартели «Октябрьский луч».

Нет такого хозяйства, у которого не было бы коровы, свиней, птицы.

С каждым годом растут доходы от общественного хозяйства. Только огородные культуры и живность дали колхозу в этом году 75 тысяч рублей дохода.

Недавно колхоз получил, закупленную в прошлом году, динамомашину.

Электрифицируется колхозный клуб и хозяйственные постройки.

АЗАРОВ.

РОВЕСНИКИ ОКТЯБРЯ

Людмила Павловна Милисинова — ровесница Октября. Из 19 лет своей жизни 13 лет она непрерывно учится.

Милисинова происходит из «династии учителей». Ее отец—педагог средней школы в Брунце, мать—учительница. Дедушка учительствовал 45 лет в начальной школе. Тети тоже учительницы. Милисинова, несмотря на свои 19 лет, уже на 3-м курсе курского педагогического института. Еще через год и она вольется в семью советских педагогов.

15-летней девочкой Люда ходила по избам, собирала неграмотных женщин на ликбез. 20 колхозниц она научила грамоте.

Люда пела в хоре брусецкого народного дома, играла в спектаклях. По окончании семилетки Люда даже мечтала о театральном техникуме. Если бы можно было совместить лекции в пединституте с занятиями в драмстудии, Люда охотно поступила бы в студию нашего театра к тов. Калину.

Люда очень любит физкультуру. Еще школьницей она участвовала в физкультурной бригаде, выступавшей в колхозах. Когда же по окончании десятилетки поступила в пединститут, Люда стала регулярно заниматься гимнастикой. Ежедневно делает «зарядку». Милисинова — член бюро физкультурного коллектива в институте.

На студенческих соревнованиях в Курске Люда Милисинова заняла первое место по лыжам на дистанцию в 3 километра, а в областных—второе место в 5-километровом переходе. В 1935 году Милисинова завоевала первое место по прыжкам в длину и второе—третье места по остальным видам легкой атлетики. В этом году ее показатели значительно улучшились, хотя Люде и не удается регулярно заниматься тренировкой.

Недавно Люда впервые увидела Москву. Метрополитен, Третьяковская галлерея, выставка картин Репина произвели на нее огромное впечатление.

Ее любимый современный герой — Павел Корчагин из романа «Как закалялась сталь». С большим нетерпением ждет она выхода нового романа Островского «Рожденные бурей».

* * *

Молодая студентка сумеет, когда это будет нужно, защитить советскую родину. Тов. Милисинова — ворошиловский стрелок, значкист «Готов к труду и обороне». Хочет добиться и значка второй ступени.

Люда Милисинова получила по советской Конституции не только право на образование, но и все права советского гражданина. На-днях она впервые участвовала на выборах в Ленинский райсовет города Курска.

* * *

Ни одна черта биографии Милисиновой не напоминает жизни старых дореволюционных студентов. Но Милисинова не исключение. Ее подруги — ровесницы Октября — могут рассказать о своей юности то, что только возможно в Советской стране.

Фельдмус — единственная еврейская семья в глухом Малоархангельске. Когда пришли белые, слесарь Фельдмус три дня скрывался в погребе, а казак, войдя в их дом, положил свою шашку на люльку Веры Фельдмус. Теперь еврейка Вера Фельдмус учится в вузе. Только советская власть открыла ей доступ в высшую школу.

* * *

В. И. Брыткова, дочь неграмотной крестьянки села Рогозцов, Тимского района, —будет пятой учительницей в семье. Из двух ее братьев один—рабочий, другой—инженер в Сталино. В какой другой стране из крестьян куется интеллигенция?

Малограмотная крестьянка-бедячка Губанова — одна из организаторов колхоза в селе Домахе, Дмитровского района, а ныне кандидат партии— сумела дать своей дочери Доре высшее образование. Отличница, комсомолка-активистка Дора не раз на каникулах зарабатывала себе трудодни в родном колхозе.

* * *

— Учиться, учиться и учиться! Эти ленинские слова — мой девиз, — говорит 19-летний студент А. В. Бобринев, сын бедняка. Он стремился попасть на исторический факультет, и его желание сбылось, так как страна социализма предоставляет каждому возможность избрать любимую специальность. Один брат Бобринева—лейтенант Красной армии, другой — учитель, сестра поступила в медицинский техникум.

... Штрихи из биографий пяти студентов — ровесников Октября — показывают, какие неограниченные возможности для овладения вершинами знаний предоставила молодежи страна, совершившая Великую пролетарскую революцию.

В. ЕГИН.

Передо мной широкая дорога

Я часто сам себе говорю: «Эх, Андрей, если бы не советская власть, нас бы ты всю свою жизнь скот».

Родился я в 1917 году, в самую революцию—в ноябре. Но жизнь моя вначале не заладилась. Отец умер, когда я совсем был еще малышом, а через несколько лет умерла и мать. Остался я 14-летним мальчишкой, круглым сиротой—ни родных, ни друзей.

Что делать, куда итти? Посоветовали мне соседи наняться в стрелецкие единоличники в пастухи. Два года пас скот. Обидно было! Плакал потихоньку... Ребята-сверстники из таких же рабочих семей, как и я, на инженеров учатся, в летные школы поступают, ФЗУ оканчивают, только я один никуда.

В газетах тоже читаю, как самые простые парни в нашей стране становятся большими людьми.

Ушел я от единоличников и попал в хороший рабочий коллектив на транспорте. И жизнь потекла другая. Теперь я уже никому не завидую — широкая дорога открыта и передо мной. Я стахановец. Бывают дни, когда я выполняю норму на 400 процентов. Получил за эти годы квалификацию шофера и думаю учиться дальше. Кто у нас теперь не учится, а совестно мы, молодежь? — Было бы твое желание, а то учись, сколько угодно.



Глазунов Андрей.

Недавно подал заявление в комсомол. Ребята мне сказали: «Ты серьезный парень, Андрей, — будешь хороший комсомолец».

Много читаю, увлекаюсь описанием путешествий. Бываю в кино, клубе. Занимаюсь спортом.

Скоро пойду в Красную армию. Жду этого дня с нетерпением. Я знаю, что меня не забракуют — парень я здоровый и винтовку в руках сумею держать крепко, научусь метко стрелять, чтобы бить врага без промаха.

Рабочий шахто-ремонтного пункта ст. Курск А. ГЛАЗУНОВ.

Пленум Ленинского райсовета

4 ноября в клубе строителей состоялся первый пленум Ленинского (г. Курск) райсовета.

Пленум обсудил проект сталинской Конституции. С яркой речью выступила член ВЦИК тов. Губарева. Она рассказала пленуму о своей встрече с товарищем Сталиным на Всероссийском с'езде советов и о его заботе о трудящихся женщинах.

— Не обижает ли кто вас?—спросил меня при встрече товарищ Сталин.

— Кто нас посмеет обидеть, если мы сами хозяева страны!—ответила я.

Депутат тов. Красовская рассказала о том, как она на-днях отчитывалась о работе финансовой секции горсовета на президиуме ЦИК СССР и о том внимании, которое проявил к ее докладу председатель ЦИК тов. Черняков. С большим воодушевлением говорил о сталинской Конституции депутат от центральной школы слепых тов. Козьмин.

— Советская Конституция вернула жизнь и зрение слепым,—сказал он.

Пленум утвердил итоги выборов в совет и избрал президиум райсовета. Председателем райсовета избрана тов. Медведева О. И.

Новый клуб

Колхоз «Красный Октябрь», Большетроицкого района, к XIX годовщине Октября отстроил клуб.

Вместимость клуба—200 человек.

Колхоз «Красное знамя», этого же района, к Октябрьским праздникам построил новую школу.

Ф. ШИШЕНКО.

Украинский театр в Судже

Суджанский горсовет заключил договор с пятым украинским рабоче-колхозным театром на художественные постановки в городе Судже.

Намечены к постановке следующие пьесы: «Маруся Шурай», «Запорожец за Дунаем», «Сорочинская ярмарка», «Наталка Полтавка», «Семья Волковых», «Слуга двух господ», «Дальняя дорога» и другие.

В. Ч.

Собственные автомобили в колхозах

На вырученные деньги от продажи хлеба государству колхоз «Комсомолец», Краснояружского района, приобрел грузовой автомобиль марки «ГАЗ».

Колхоз «Знамя труда», того же района, заключил с райпотребсоюзом договор на продажу государству 475 центнеров чистосортной пшеницы и покупку грузовой машины.

СЕГОДНЯ И ЗАВТРА В КУРСКЕ

7-го утром в Доме Красной армии для красноармейцев устраивается два киносеанса. Пойдет фильм «Подруги». Вечером показ красноармейской художественной самодеятельности.

8-го утром для частей гарнизона будет демонстрироваться фильм «Кондуит». Вечером состоится большой эстрадный концерт с участием московских артистов: Нинуличевой и Люсэ (балет), Ранева (юмор), Эйзина (эксцентриада), Доброхотовой (пение), Высочан (художественное чтение), Книзитова (артист оперетты), Станкевич (гавайская гитара).

◆ В курском областном государственном драматическом театре 7 ноября вечером пойдет спектакль «Слава», 8 ноября —спектакль—«Дети солнца».

◆ В первом сеансе в октябрьские дни будет демонстрироваться новый звуковой художественный фильм «Поколение победителей». В кино открывается к празднику новое большое фойе.

◆ 2-е сеансе будет показывать гордость советской кинематографии — фильм «Чапаев».

◆ В клубе Рудзутака (Кировский поселок) драмкружок, премированный на областной олимпиаде, ставит 7 ноября пьесу Афиногенова «Далекое». 8 ноября клуб устраивает детский утренник.

◆ В Доме санкультуры 8 ноября—вечер самодеятельности врачей-стахановцев, с'езжающихся на праздник из районов.

◆ Областной музей открывает две новые комнаты, посвященные революционным событиям 1905 года в Курской области.

◆ В клубе строителей 7 ноября — вечер самодеятельности, 8 ноября—концерт.

◆ Областной краеведческий музей 7 ноября закрыт. 8 ноября музей открыт для посещения с 10 часов утра до 5 вечера.

Следующий номер „Курской правды" выйдет 10 ноября

Отв. редактор А. ВЛАСОВ.

№№ ТЕЛЕФОНОВ РЕДАКЦИИ «КУРСКАЯ ПРАВДА»: зам. ответ. редактора—65, секретариат—5-39, зав. отдел. рабселькоров и писем—1-61, отдел рабселькоров и писем—2-13, отдел областной и городской информации — 5-64, культурный отдел—5-64 (два звонка), пром.-транспортный отдел — 11-54, советско-торговый отдел—11-54 (два звонка), отдел международной информации и отдел обзоров печати — 2-91, партийный отдел — 5-09, сельхозотдел—4-25, книгоиздательство—8-82, пом. ответ. редактора по издательству — 3-63, выпускающий—6-04.

Адрес редакции: улица Ленина, 77.

Уполн. облита Ф. 21519. Тираж 70.000

Курск, гостипография им. К. Маркса, Золотая, 15, тел. № 2-09.

ЧИТАЛЬНЫЙ ЗАЛ

Пролетарии всех стран, соединяйтесь!

КУРСКАЯ ПРАВДА

Орган Курского Обкома ВКП(б), Облисполкома, Облпрофсовета и Горкома ВКП(б)

Вторник, 10 ноября 1936 г. № 256 (4083) Год изд. 19-й

ПАРАД СЧАСТЛИВЫХ

Советский народ радостно демонстрировал в день XIX годовщины Великой социалистической революции свои блестящие победы, достигнутые в стахановском году под мудрым руководством вождя трудящихся всего мира великого Сталина.

И в пролетарской столице, и в каждом городе, и в колхозном селе, и в далекой Арктике, — повсюду в необ'ятной социалистической стране 7 ноября было торжество, парад счастливых, демонстрация преданности трудящихся партии Ленина — Сталина, вождю, другу и учителю товарищу Сталину.

На лозунгах и плакатах, в умах и сердцах твердой поступью идущих колонн, везде и всюду:

«Он, чья воля крепче стали,
Чей голос нас ведет вперед,
Наш вождь
Родной, любимый Сталин —
Как солнце родины встает».

Колоссальны наши победы, велика наша радость в этот исторический день. В 1936 году продукция промышленности будет, примерно, в 8 раз больше, чем продукция довоенной промышленности и почти в 5 раз больше, чем в 1928 году. Производительность труда на наших предприятиях в этом году почти в два с половиной раза выше начального года первой пятилетки. За годы двух сталинских пятилеток число рабочих и служащих увеличилось с 12 до 25 миллионов человек. Из года в год множатся урожаи социалистических полей, СССР становится страной изобилия. Вширь и вглубь развивается народное стахановское движение, растут замечательные люди, взлелеянные партией большевиков, растет культурность и зажиточность граждан Советского Союза. Страна с воодушевлением обсуждает проект сталинской Конституции.

Неприступной крепостью стала страна социализма. Советский народ теперь больше чем когда-либо готов к сокрушительному удару по всем, кто осмелится посягнуть на независимость, достояние и честь нашего государства. «Советский Союз полон твердой решимости, а его Красная армия всегда готова разгромить врага на той территории, откуда он дерзнет появиться». (К. Ворошилов).

Но мы не успокаиваемся на достигнутом, наши задачи увеличиваются. «То, чем мы довольствовались вчера, сегодня нередко уже пройденный этап и нужно итти вперед к решению еще более важных задач». (В. Молотов).

20-й год Октября — завершающий год второй пятилетки, пятилетки полного уничтожения причин, порождающих классовые различия и эксплоатацию, и преодоления пережитков капитализма в экономике и сознании людей, превращения всего трудящегося населения страны в сознательных и активных строителей бесклассового социалистического общества.

С присущей большевикам энергией и мужеством страна социализма доблестно пойдет вперед все дальше и смелее.

Не было такой колонны в октябрьские дни, которая не несла бы лозунги, полные горячей любви к героическому испанскому народу, мужественно защищающему грудью не только свободу и независимость своей республики, но и демократические завоевания всех народов и дело мира от фашистских поджигателей войны.

— Братский привет рабочим и крестьянам Испанской демократической республики, ведущим героическую борьбу против фашизма! Да здравствует испанский народ!

Советский народ всем сердцем с героями Астурии, Каталонии и Мадрида, он показывает пример интернациональной солидарности с борцами за свободу!

Борьба в Испании вступила в самую решающую стадию. Озверевшие фашисты у ворот Мадрида. С помощью фашистов Италии и Португалии, при молчаливом согласии консерваторов Англии, мятежники — палачи испанского народа, зверски расправляются с женщинами и детьми, стремятся потопить в крови демократическую Испанию.

Пролетарии и трудящиеся мира, по примеру советского народа, должны подняться все, как один, на защиту героических борцов Испании, всеми силами и средствами помочь им раздавить фашистскую гадину, так как «освобождение Испании от гнета фашистских реакционеров не есть частное дело испанцев, а—общее дело всего передового и прогрессивного человечества». (И. Сталин).

Кровавый фашизм разжигает мировую империалистическую войну, готовит разгром рабочего движения, уничтожение демократии, он собирается напасть на отечество мирового пролетариата — СССР. Фашистскому выступлению должно быть противопоставлено мощное наступление единого пролетарского фронта.

Исполнительный Комитет Коммунистического Интернационала в своем обращении к XIX годовщине Великой пролетарской революции призывает пролетариев всех стран, угнетенных и эксплоатируемых всего мира:

Да здравствует мировой единый народный фронт против фашизма и войны!

Да здравствует Великая Октябрьская Пролетарская революция!

Да здравствует советская власть во всем мире!

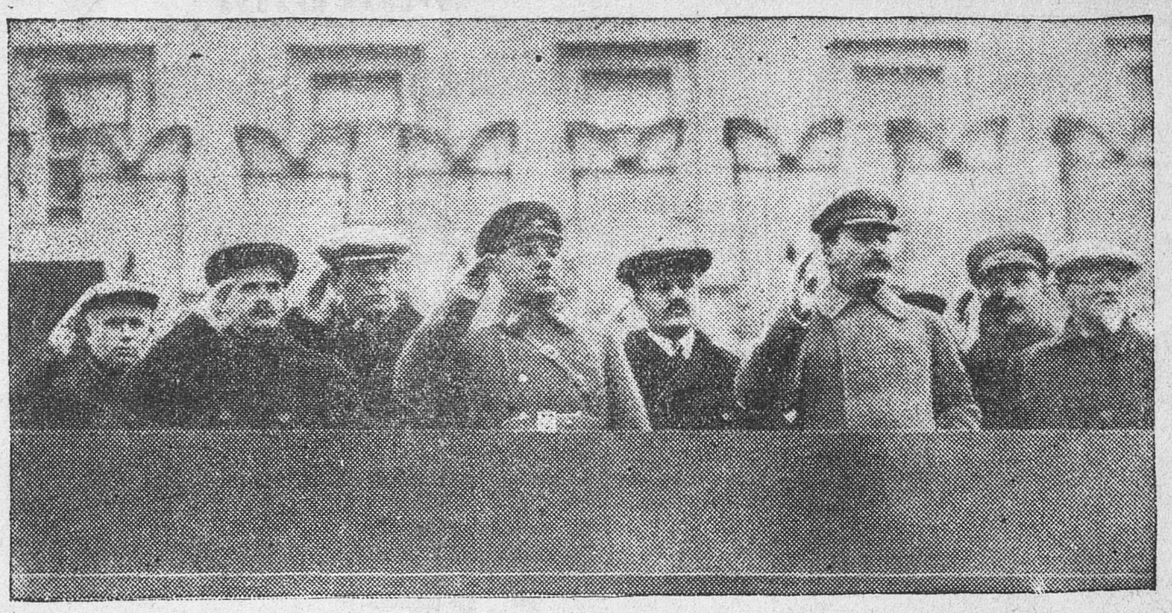

Празднование в Москве XIX годовщины Великой пролетарской революции. Парад на Красной площади.
На снимке: на правительственной трибуне (справа налево): тт. Калинин, Каганович, Сталин, Молотов, Ворошилов, Рудзутак, Андреев и Хрущев.

Торжественное заседание в Большом театре Союза ССР

Вечером, 6 ноября, в Большом Академическом театре Союза ССР состоялся торжественный пленум московского совета с участием центральных и московских партийных, профсоюзных и советских организаций и рабочих-ударников, посвященный XIX годовщине Великой социалистической революции.

18 часов. Огромный зал театра переполнен.

В глубине сцены, утопая в цветах,— белый мраморный бюст гениального учителя и вождя мировой пролетарской революции, бессмертного Ленина. За ним— огромный многокрасочный портрет его великого соратника и ученика, любимого вождя народов — Сталина.

18 часов 20 минут... Все присутствующие в едином порыве встают со своих мест и долгой, восторженной овацией встречают появление за столом президиума того, кто десятки лет вместе с Лениным пестовал великую большевистскую партию, кто в октябре 1917 года вместе с В. И. Лениным руководил Великой пролетарской революцией, кто ведет нашу могучую родину от победы к победе, того, кто дал нам замечательную Конституцию социалистического общества—Иосифа Виссарионовича Сталина.

Вместе с товарищем Сталиным за столом президиума появляются встреченные продолжительной овацией тт. Молотов, Каганович, Ворошилов, Калинин, Орджоникидзе, Андреев, Микоян, Чубарь, Рудзутак, Ежов, Хрущев, Антипов, Межлаук, маршалы Советского Союза Егоров, Буденный, председатель московского совета Булганин и другие.

Н. А. Булганин произносит вступительную речь.

Под бурные долго несмолкающие овации избирается почетный президиум в составе товарищей Сталина, Молотова, Кагановича, Ворошилова, Калинина, Орджоникидзе, Андреева, Косиора, Микояна, Чубаря, Петровского, Постышева, Рудзутака, Жданова, Эйхе, Ежова, Димитрова и Тельмана.

Слово для доклада предоставляется председателю Центрального Исполнительного Комитета Союза Советских Социалистических Республик М. И. Калинину, которого присутствующие встречают горячими, продолжительными аплодисментами.

В исключительно ярком и содержательном докладе, неоднократно прерывавшемся аплодисментами, Михаил Иванович Калинин обозревает победный путь, пройденный страной Советов под руководством товарища Сталина за 19 год пролетарской революции.

— Мы считаем для себя большим счастьем и большой революционной честью, —заканчивает свой доклад тов. Калинин, —бороться в армии Сталина за коммунизм.

Заключительные слова доклада вызывают бурю оваций всего зала, восторженные крики «ура», приветственные возгласы в честь вождя народов, любимого отца и друга всех трудящихся великого Сталина.

С огромным воодушевлением заседание принимает приветствие товарищу **Сталину.**

Под шумные аплодисменты принимается также предложение послать приветствие правительству Союза ССР тт. Калинину и Молотову, а также приветствия Красной армии—тов. Ворошилову и Исполкому Коминтерна—тов. Димитрову.

На этом заседание закрывается. Все присутствующие с большим под'емом поют боевой пролетарский гимн — «Интернационал».

На Красной площади

МОСКВА, 7 ноября. Это был изумительный парад вооруженных сил советского народа, несокрушимость мощи его Рабоче-Крестьянской Красной армии и готовности к обороне социалистической родины, парад высокой военной техники страны социализма.

К 9 часам отдельные части вступают на Красную площадь.

Трибуны переполнены. Здесь лучшие люди страны—стахановцы заводов и фабрик Москвы, Ленинграда, Донбасса, Киева, Горького и других городов Союза. С большой теплотой встречают они зарубежных гостей—делегатов рабочих Франции, Чехословакии, Бельгии, Англии и других стран.

На площади появляется делегация испанского народа, рано утром приехавшая в Москву. Присутствующие с глубоким волнением и под'емом приветствуют сынов испанского народа, борющегося с фашистскими бандами за победу Испанской демократической республики.

Посланцы испанского народа прибыли в страну Советов прямо с передовых позиций фронта. Вот передвигается на костылях Антонио Иерро Муриэл, председатель делегации, раненый в боях с фашистами. У другого товарища—Хозе Родригес, делегата батальона пулеметчиков, правая рука на перевязи.

С трибун горячо приветствуют представителей борющегося народа Испании.

До начала парада остается несколько минут. На всех трибунах с большой силой гремят аплодисменты. На левое крыло мавзолея поднимается товарищ Сталин и с ним тт. Молотов, Каганович, Калинин, Орджоникидзе, Андреев, Микоян, Чубарь, Рудзутак, Ежов, Межлаук, Антипов, Хрущев, Шкирятов, Яковлев.

На другом крыле мавзолея маршалы Советского Союза тт. Тухачевский, Егоров, Буденный.

На одной из трибун дипломатический корпус.

Среди почетных гостей—председатель совета министров Монгольской народной республики г-н Амор, министр торговли МНР г-н Мендэ и другие сопровождающие г-на Амора лица.

Справа у мавзолея — военные атташе иностранных государств.

Войска и десятки тысяч трудящихся приветствуют выехавшего на площадь народного комиссара обороны маршала Советского Союза тов. Ворошилова.

Народный комиссар принимает рапорт командующего парадом—командарма 1-го ранга тов. Белова и затем об'езжает войска, поздравляя их с праздником XIX годовщины Великой социалистической революции.

С необыкновенным воодушевлением встречают бойцы своего железного наркома и в ответ на его приветствия по шеренгам долго перекатывается дружное «ура».

Об'езд войск окончен. Тов. Ворошилов поднимается на левое крыло мавзолея.

От имени Центрального Комитета ВКП(б) и правительства Советского Союза нарком поздравляет миллионы тружеников страны Советов с праздником Великой Октябрьской революции.

Тов. Ворошилов отмечает новые замечательные успехи и победы на всех участках социалистического строительства. Красная армия, — говорит тов. Ворошилов,—есть плоть от плоти и кость от кости великого советского народа. Защищая мирный труд советского народа, она представляет собой самый народ, выражает его волю, его чаяния, его надежды, его упорную борьбу за новые социалистические достижения, за мир во всем мире.

И когда, заканчивая свою речь, тов. Ворошилов провозглашает:

Пусть живет и здравствует на радость, честь и славу трудящихся масс нашей родины и всего трудящегося человечества— наш великий, родной, наш учитель, друг, товарищ и вождь—Сталин! Ура!!! бесконечное «ура» перекатывается от одной воинской части к другой, подхватывается на трибунах. Оркестры играют «Интернационал».

Начинается торжественный марш. Его открывает сводный полк начальствующего состава Рабоче-Крестьянской Красной армии. За ним идут слушатели военных академий.

Железной стеной с винтовками наперевес движутся полки пролетарской стрелковой дивизии.

За ними чеканным шагом проходят пограничники.

На площадь вступают многочисленные колонны Осоавиахима. Проходят металлисты, железнодорожники, строители.

Под огромным голубым знаменем проходят бесстрашные парашютисты. Их сменяют летчики-осоавиахимовцы, овладевшие искусством вождения самолетов без отрыва от производства.

Когда на площадь вступают крупные танки, в сером небе появляются самолеты. Тяжелые бомбардировщики низко плывут над Историческим музеем и кремлевскими башнями. Метеором пролетают скоростные самолеты. Над праздничной столицей гордые советские соколы еще раз демонстрируют несокрушимую мощь страны социализма, блестящие достижения 19-го года пролетарской революции, года беспримерных полетов Чкалова, Байдукова и Белякова, Леваневского и Молокова, рекордов Коккинаки, Юмашева, Алексеева. А по площади все время проходят новые и новые колонны легких и тяжелых танков. Среди многих боевых машин—исполинский танк с надписью «Сталин», другой—с надписью «Клим Ворошилов».

На земле и в воздухе происходит грозный парад вооруженных сил страны социализма.

Ровно в 12 часов парад окончен.

К Красной площади направляются потоки трудящихся столицы.

В ярком убранстве колонн особенно выделяется тема сталинской Конституции, великой хартии социализма.

ОКОНЧАНИЕ ОТЧЕТА СМОТРИ НА 2-й СТР.

Речь тов. К. Е. ВОРОШИЛОВА на Красной площади 7 ноября 1936 года

Товарищи красноармейцы, командиры и политработники!

Товарищи рабочие, работницы, колхозники, колхозницы, работники науки и техники, трудящиеся на всех поприщах строительства социалистической родины!

Товарищи представители зарубежных братьев-пролетариев!

От имени и по поручению Центрального Комитета Всесоюзной коммунистической партии и правительства Советского Союза горячо приветствую вас и поздравляю с XIX годовщиной Великой Октябрьской революции в Советском Союзе!

Товарищи! XIX годовщину трудящиеся нашей родины встречают новыми, замечательными, поистине огромными успехами и победами на всех участках строительства социализма! Нет ни одной области, ни одного уголка в нашей стране, где бы сегодня трудящиеся—работники социализма—не отмечали радостных достижений и успехов в своем напряженном, организованном культурном труде.

Во всех отраслях социалистического хозяйства — промышленности тяжелой, легкой, пищевой, местной, кооперативной; в социалистическом транспорте, особенно железнодорожном, мы отмечаем все новые и новые победы.

Социалистическое сельское хозяйство, невзирая на громадные трудности в связи с засушливостью истекшего лета, имеет тем не менее превосходные успехи. Только советская власть, только Октябрьская революция, освободившая народы нашей страны, дала возможность сельскому хозяйству, нашим замечательным людям, работникам земли — преодолеть трудности, которые в иных условиях сулили страшные бедствия нашему народу.

Работники культуры, искусства, школы—люди, работающие над душами нашего прекрасного народа,—в истекшем году также достигли огромных побед.

Стахановское движение в этом 19-м году советской власти, развернувшись широко и идя вглубь, имеет замечательные, волнующие успехи. Люди труда стали иными, они по-другому подходят к своей работе, иными методами решают трудовые процессы.

19-й год, товарищи, войдет в историю, в нашу советскую историю, в новую историю человечества годом новой советской социалистической Конституции. Сталинский документ, в котором отражены чаяния не только нашего народа, надежды трудящихся не только нашей необ'ятной страны, но и всего человечества, — есть выражение нашей упорной, великой работы и побед на трудовых фронтах.

В 20-й год мы вступаем всем нашим могущественным советским коллективом полные гордой уверенности, что и наступающий 20-й год принесет социализму новые, не менее замечательные успехи и победы. Советская власть есть такая власть, которая ведет народы только к новым и новым успехам и достижениям.

Наша страна в этом году, как и в предыдущие годы, оставалась единственной страной в мире, где партия научного социализма, партия Ленина—Сталина вела массы от победы к победе. Нет пока еще в мире другой такой страны, мы—единственная страна социализма! И по нашей стране, по нашим победам и достижениям будут равняться и равняются трудящиеся массы всего мира.

Нашу страну и в этом году, как и раньше, защищала могучая Рабоче-Крестьянская Красная армия. Красная армия есть плоть от плоти и кость от кости великого советского народа. Защищая мирный труд советского народа, она представляет собой самый народ, выражает его волю, его чаяния, его надежды, его упорную борьбу за новые социалистические достижения, за мир во всем мире.

Народы Советского Союза и вместе с ними Красная армия стремятся к миру. Но в то же время мы, бойцы Рабоче-Крестьянской Красной армии, как и все трудящиеся нашей великой родины, как и Советское Правительство, как и партия **Ленина—Сталина,** знаем, что мир в наше время можно сохранить и обеспечить только большой, упорной работой по укреплению обороны своего пролетарского государства. И эту работу наша партия, правительство, весь народ ведут неуклонно, неизменно и упорно, с каждым днем являя образцы все новых и новых достижений в области неприкосновенности, крепости и нерушимости священных советских границ.

Рабоче-Крестьянская Красная армия, вступая в 20-й год существования советской власти, всегда готова отразить врага, откуда бы он ни появился. Как и раньше Рабоче-Крестьянская Красная армия готова бить врага там, откуда он осмелится двинуть свои полчища на нашу родину. Мы склонны думать, что как бы наши классовые враги не бахвалились, смелости у них не особенно много, чтобы дерзнуть напасть на нашу страну. Но и если тем не менее, «господь бог» их накажет, отнимет у них разум и они все-таки дерзнут,— они будут очень и очень плакаться и раскаиваться в своей наглости.

Пусть же наша великая родина живет, крепнет, цветет и идет к новым еще более славным, еще более замечательным победам!

Пусть крепнет, развивается, становится нерушимой силой, о которую разобьются все козни врагов — наша славная Рабоче-Крестьянская Красная армия.

Пусть здравствует, живет, развивается, крепнет, становится еще более могущественной, еще более славной наша великая партия **Ленина—Сталина,**— сила, определяющая все наши победы, указывающая пути к достижению этих побед, сила, дающая жизнь, счастье народам Советского Союза!

Пусть живет и здравствует на радость, честь и славу трудящихся масс нашей родины и всего трудящегося человечества — наш великий, родной, наш учитель, друг, товарищ и вождь— **Сталин!**

Ура!!! **(Крики «ура». «Интернационал»).**

Сообщение испанского правительства

ВАЛЕНСИЯ 8. Испанское правительство опубликовало следующее сообщение:

«Наступил момент, когда дальнейшее пребывание правительства в Мадриде могло связать свободу его действий, необходимых для руководства силами всей антифашистской Испании в целях полной победы и освобождения самого Мадрида. Поэтому правительство республики переехало в Валенсию.

Оно сделало это в интересах дела и, пережив в эти решительные моменты горечь разлуки с героическим мадридским населением, которое в сознании своего долга сражается с неизменным энтузиазмом и непоколебимой волей.

Правительство хотело поставить себя в такие условия, которые позволили бы ему направлять волю рабочей и республиканской Испании, согласовать усилия всех провинций, готовящихся внести свою долю в дело защиты Мадрида, наконец, решать другие проблемы войны.

Подобное решение диктовалось также соображениями международного порядка. Бросалось в глаза, что, сосредоточивая все атаки на Мадриде, противник стремился отрезать путь законному правительству и, может быть, даже взять его в плен, дабы расчистить путь для некоторых очевидных маневров в пользу признания мятежников.

Смена резиденции правительства не означает ни сдачи, ни отступления, а наоборот, означает новый импульс для решительной борьбы.

Первое заседание совета министров, состоявшееся в Валенсии, было военным советом, целиком посвященным войне. На этом заседании решено было в принципе создать орган, который, возникнув в недрах самого правительства и будучи пополнен каждым из представленных в правительстве течений, ускорил бы достижение победы».

Заявление испанского посольства в Лондоне

ЛОНДОН, 8. По сообщению агентства Рейтер, испанское посольство в Лондоне сделало заявление: «Мы разговаривали с Мадридом два часа тому назад (в 20 час. 40 мин. по московскому времени). Ожесточенные бои происходят в окрестностях столицы и в деревнях, находящихся в нескольких милях (одна миля—1,6 километра) от Мадрида, но в самом Мадриде войск мятежников нет. В Мадриде имеется твердая решимость не допустить вступления генерала Франко в Мадрид».

СОЗДАН КОМИТЕТ ОБОРОНЫ МАДРИДА

МАДРИД, 8. Как сообщает телеграфное агентство Фабра, образован комитет обороны Мадрида, в котором представлены все организации, принимающие участие в обороне столицы. Председатель комитета — генерал Миаха.

Бои под Мадридом

ПАРИЖ, 9. (3 ч. 35 м. по местн. времени). По сообщению агентства Гавас из Мадрида, вчера вечером правительственные части, поддерживаемые 15-ю танками, предприняли атаку против позиции мятежников в северо-западном направлении от столицы. Идя в атаку с пением «Интернационала», правительственные части привели в замешательство колонны Асенсио и Кастехена. Республиканцы укрепили свои позиции в Карабанчель, Альто и Вильяверде.

Население Мадрида, несмотря на обстрел бомбами и снарядами и полный мрак на улицах столицы, сохраняет спокойствие. Полное хладнокровие проявляют также правительственные круги.

ЛОНДОН, 9. По сообщению мадридского корреспондента агентства Рейтер, переданному вчера в 18 ч. 45 мин., после многодневного боя правительственные войска удерживают мятежников на противоположной стороне реки Мансанарес. В результате бомбардировки Мадрида 8 ноября убито и ранено около 200 человек. Бомбардировка продолжалась в течение всей второй половины дня. Несколько бомб упало на Пуэрта Дель Соль, а также на площади Сибелес.

В последний час

Атаки на Мадрид отбиты

ПАРИЖ, 9. В 16 ч. 48 мин. по моск. времени. Агентство Гавас передает из Мадрида, что комитет обороны Мадрида в 12 час. (15 ч. по московск. времени) опубликовал следующее сообщение: «Все атаки мятежных войск, пытавшихся войти в столицу, отбиты. Позиции правительственных войск к югу от Мадрида, которые вчера были оставлены под сильным давлением противника, снова заняты правительственными войсками. Ожесточенные атаки мятежников в районе Посуэло де Аларкон (к западу от Мадрида) отбиты. Авиация мятежников не бомбардировала Мадрида с полудня 8 ноября».

13 ноября—пленум горсовета

13 ноября, в 7 часов вечера, в большом зале горсовета состоится очередной пленум Курского горсовета РК и КД.

Повестка дня:

1. Обсуждение проекта Конституции СССР. Докладчик тов. Девятов.

2. Выборы делегатов на 2-й областной с'езд советов.



Колонны демонстрантов на Красной площади (Курск). Сверху вниз: первый снимок — рабочие и служащие биофабрики с портретами товарища Сталина и членов Политбюро ЦК ВКП(б), второй снимок — учащиеся 23-й школы с макетом парохода «Зырянин», третий снимок—головная часть колонны рабочих и служащих кожзавода.

На Красной площади

(ОКОНЧАНИЕ)

Радостные лица людей обращены к великому продолжателю дела Ленина, гениальному вождю народов товарищу Сталину.

— Сталин—это победа! Эти слова горят на огромном пунцовом стяге, окаймляющем колонну завода «Красный пролетарий».

Первым в колонне Сталинского района идет многотысячный коллектив электрозаводцев. Над рядами высится монументальная фигура Ленина, произносящего речь с броневика.

К революционной пролетарской бдительности зовут трудящихся СССР сотни лозунгов и транспарантов.

«До конца искореним троцкистско-зиновьевских мерзавцев, фашистских разведчиков, шпионов и вредителей!».

Над колоннами, вдоль рядов демонстрантов на стягах, подвешенных к воздушным шарам и моделям дирижаблей, горят слова:

— Партии Ленина—Сталина — наша любовь и преданность!

Гордой поступью шагает счастливый советский народ.

Во главе каждой колонны идут стахановцы, знатные люди заводов, фабрик, предприятий. Год назад их были тысячи, теперь их десятки тысяч.

Четкий транспарант говорит о том, что завод «Красный пролетарий» дал уже стране 15688 станков. Эти станки вооружили тяжелую индустрию, подняли обороноспособность социалистической родины. Забота о каждодневном росте и процветании Великой страны социализма умножала и умножает стахановские победы.

Каждая наша фабрика, каждый наш завод—крепость обороны.

Только среди электрозаводцев больше 9 тысяч ворошиловских стрелков, 65 летчиков, 170 парашютистов. Шагающий в рядах электрозаводцев слесарь тов. Козлов совершил уже 61 прыжок с парашютом.

Идут бойцы железнодорожного транспорта.

Впереди железнодорожного района—300 лучших стахановцев краснознаменного депо Москва—Сортировочная, Ленинской железной дороги.

Плывут макеты теплоходов, на которых были отправлены в Испанию продовольственные подарки. Мощное «ура» прокатывается по рядам, когда трудящиеся Москвы видят на трибунах делегатов Испанской республики. В ответ на испанское «вива» и приветственный взмах красно-желто-сиреневого флага Испанской республики демонстранты сжимают кулаки в горячих возгласах «Рот фронт».

Лицо пламенной Долорес Ибаррури глядит с тысяч портретов.

Трехгорцы несут большое панно, на котором выделяются слова обращения к женщинам Советского Союза о помощи женщинам и детям Испании.

Многочисленные плакаты иллюстрируют положение в странах фашизма.

«Долой фашистских убийц! Выше интернациональную солидарность трудящихся всего мира!»—говорят многочисленные плакаты.

Колонна идет за колонной. Под лозунгом: «За сталинские 7 — 8 миллиардов пудов зерна в год» идут лучшие орденоносцы и стахановцы передовых колхозов Московской области, настоящие мастера колхозного труда, высоких урожаев.

Свыше полутора миллиона трудящихся столицы прошли через Красную площадь в день XIX годовщины Великой социалистической революции. Огромной силой и под'емом выразили они свою преданность делу социализма, большевистской партии, любовь вождю народов великому и мудрому Сталину.

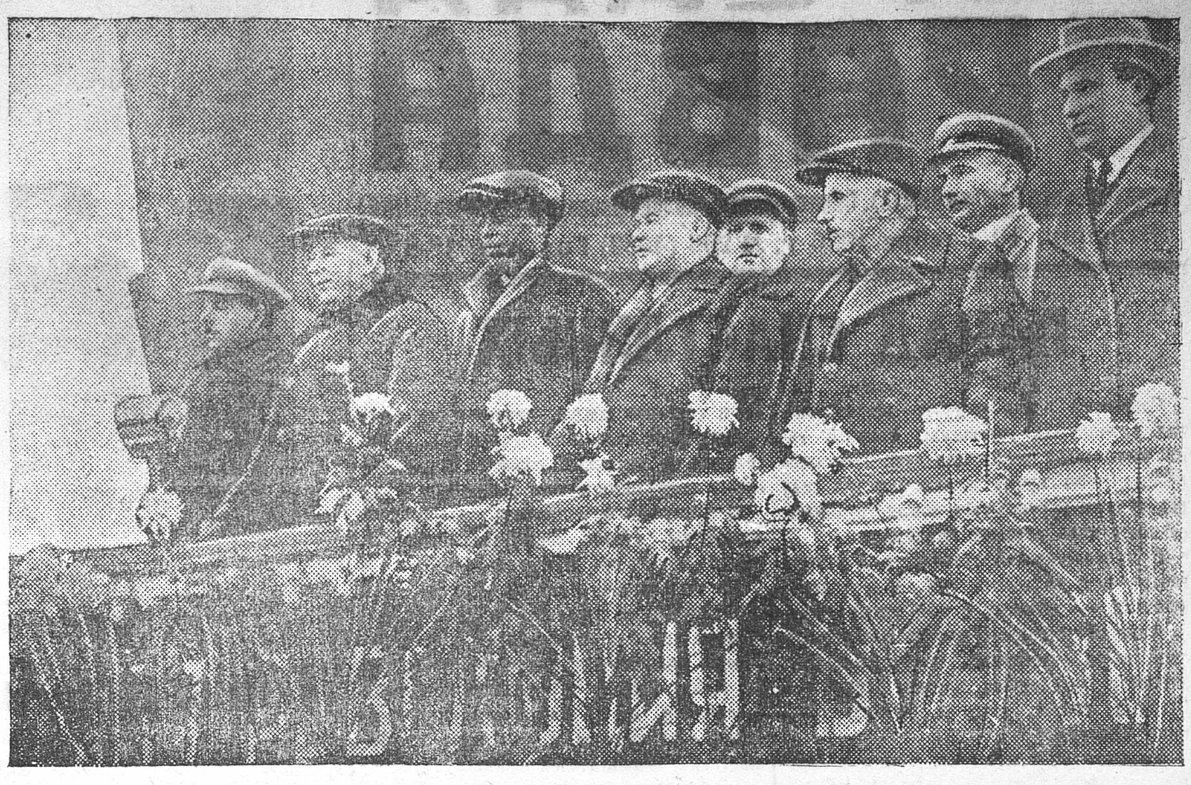

Руководители областных партийных и советских организаций на трибуне во время октябрьской демонстрации. Слева направо: тт. Чубин, Иванов, член исполкома МОПР Петерсон, Царев, Бортко, Путнин, Емец и Ефременков.

ЛИКУЮЩИЙ НАРОД

Октябрьская демонстрация в Курске превратилась в яркий, светлый праздник ликующего народа.

Необычное оживление в городе началось рано. К 9 часам прилегающие к Красной площади улицы представляли из себя шумный людской муравейник. Минуты ожидания проходили незаметно. Все бодры, веселы. Песни, пляски вспыхивали на мостовой то здесь, то там под гармошку, балалайку, шумовой оркестр. Никаких специальных организаторов досуга тут не было. Да они и не нужны были. Как можно это общее народное ликование и веселье ввести в какие-то рамки!

К 10 часам ожила и Красная площадь. Трибуну заняли члены бюро Обкома ВКП(б), горкома и президиума Облисполкома. Рядом длинной лентой выстроились почетные гости из районов—стахановцы колхозных полей, учителя-отличники, врачи и другие. Они творческим и полноценным трудом на полях, в мастерских, школах и больницах доказали свою горячую преданность партии и правительству, заслужили право участвовать на Октябрьских торжествах в Курске. Среди гостей—орденоносцы: звеньевая Дадыкина, председатель колхоза тов. Верховцев, председатель колхоза тов. Сериков.

Отрывистые слова команды разнеслись по площади. Замерли ровные, стройные ряды красных бойцов. Командующий парадом полковник Золотухин отдает рапорт комбригу Гореленко, секретарю Обкома ВКП(б) тов. Иванову и председателю Облисполкома тов. Цареву, которые затем обходят ряды войск и поздравляют красноармейцев, командиров и политработников с праздником XIX годовщины Великой Октябрьской революции.

Начинается парад. Мимо трибуны проходят части курского гарнизона.

— Да здравствует Рабоче-Крестьянская Красная армия!—несется с трибуны. В ответ громогласное «ура» долго оглашает всю площадь.

Трудящиеся Советской страны положили много сил и средств, чтобы создать свою несокрушимую армию. И такая армия теперь создана. Горе безумствующим капиталистам, если они посягнут переступить советские границы. Красные бойцы, до конца преданные делу партии Ленина—Сталина, готовы разгромить любого врага с какой бы стороны он ни напал.

За военными частями проходят осоавиахимовцы—ворошиловские стрелки, ворошиловские кавалеристы, связисты, химики, санитары и другие.

Парад окончен. Общую демонстрацию открывает сводная колонна городских физкультурников. Они готовы к зимнему спорту. Все в лыжных костюмах, все с лыжами и палками. За ними движется автомобиль с турником и гимнасты находу показывают свое искусство.

За поворотом улицы скрываются цветные костюмы спортсменов. И через площадь начинают проходить нескончаемые ряды трудящихся с портретами вождей, флагами, плакатами, с живыми цветами, моделями различных самолетов и планеров, с диаграммами роста своих предприятий и культурной счастливой жизни.

Каждый коллектив приложил максимум инициативы и изобретательности для красочного оформления своей колонны. Рабочие и служащие водочно-ликерного завода вышли с огромным плакатом «XIX лет Октября», сделанным из цветов и с моделью самолета «АНТ-25», на котором отважные летчики: Чкалов, Байдуков и Беляков совершили героический перелет по сталинскому маршруту. Учащиеся Высшей коммунистической сельскохозяйственной школы несли огромные портреты Ленина, Сталина, Ворошилова, Молотова, Калинина, Кагановича. Рабочие кондитерской фабрики соорудили рог изобилия, как символ счастливой и зажиточной жизни. Впереди колонны железнодорожников на грузовике двигалась модель паровоза «И. Сталин». Рабочие каждой службы оформили свои ряды портретами, диаграммами, цветами, каждая служба вышла со своими шумовыми оркестрами и плясунами.

Хорошо оформлена колонна студентов мединститута. В прекрасно исполненных портретах была показана жизнь и деятельность Ильича. Колонну замыкал грузовик с огромными макетами книг Ленина.

Рабочие кожевенного завода на грузовике сделали живую картину, изображающую одну из статей сталинской Конституции—равноправие граждан СССР, независимо от их национальности и расы.

Трудящиеся Советского Союза с восхищением следят за борьбой героического испанского народа против кровожадных фашистов. Трудящиеся Советского Союза оказывают большую материальную помощь детям и женщинам Испании, потерявшим свой кров, своих отцов и мужей. Глубокая симпатия к испанскому народу была выражена трудящимися Курска и при оформлении праздничного шествия. Огромные плакаты «Руки прочь от демократической Испании!», «Смерть фашистским гадам!», «Да здравствует революционный народ Испании!», одна из сцен героической борьбы на подступах к Мадриду, представленная артистами областного драматического театра, макеты советских пароходов «Нева», «Зырянин», «Турксиб», любовно сделанные руками наших школьников,— все это волнующе, живо говорило о героической борьбе великого испанского народа. А посмотрите на ребятишек из детских садов! Они тоже знают об Испании; на них шапочки, сшитые по форме испанской народной милиции, дети поднимали сжатые кулачки, как боевой салют.

Могуча, непобедима страна социализма. Великий продолжатель ленинского дела—всеми любимый Сталин привел народ к счастливой и зажиточной жизни.

Вся демонстрация, в которой участвовало около 70 тысяч трудящихся г. Курска, прошла под знаком беспредельной преданности своему мудрому вождю и учителю—родному Сталину.

На красных полотнищах огненными буквами горели слова: «Спасибо Сталину за радостную счастливую жизнь!».

П. Царев

Председатель Облисполкома

Большевистскую встречу областному с'езду советов

Итоги истекших почти четырех лет второй пятилетки говорят об исключительно успешном выполнении как политических, так и хозяйственных задач, намеченных во втором пятилетнем плане. Основные отрасли народного хозяйства выполняют вторую, как и первую пятилетку, в четыре года.

Преобразование в прошлом отсталого сельского хозяйства нашей страны в самое крупное в мире есть результат превращения СССР из страны аграрной в страну индустриальную, результат создания в СССР мощной, технически совершенной тяжелой индустрии, давшей социалистическому сельскому хозяйству трактор, комбайн и другие сложные машины.

Тот факт, что на сегодняшний день 90 процентов хозяйств трудящегося крестьянства великого Советского Союза уже организованы в колхозы, с исключительной силой подтверждают гениальность слов В. И. Ленина о том, что необходимо создать мощную техническую базу для реконструкции сельского хозяйства.

«Среднее крестьянство,—говорит Ленин,— в коммунистическом обществе только тогда будет на нашей стороне, когда мы облегчим и улучшим экономические условия его жизни. Если бы мы могли дать завтра 100 тыс. первоклассных тракторов, снабдить их бензином, снабдить их машинистами (вы прекрасно знаете, что пока это—фантазия), то средний крестьянин сказал бы: «Я за коммунию» (то есть за коммунизм)».

Теперь у нас уже не 100 тыс. тракторов, о которых мечтал Ильич, на наших полях работают сотни тысяч тракторов, десятки тысяч комбайнов и других сложных сельскохозяйственных машин. Число МТС по плану 1936 года достигает 4951, мощность тракторного парка в сельском хозяйстве достигла 8476 тысяч лошадиных сил.

Причем все эти сложные сельскохозяйственные машины получены нами не из-за границы, а построены на наших заводах, выросших в результате сталинской политики индустриализации нашей страны.

Трактор, комбайн в сельском хозяйстве не только перестраивают способ ведения хозяйства, но несут за собой культуру в деревню. Десятки тысяч людей области за последние годы получили возможность иметь среднее техническое образование, при этом замечательно то, что вчерашний неграмотный колхозник теперь жаждет знаний, стремится стать трактористом, комбайнером, механиком, агрономом, врачом, учителем. Ежегодно через сеть школ и курсов мы подготавливаем новые кадры колхозной деревни, овладевающие сложной техникой сельского хозяйства.

Завоеванными успехами мы обязаны коммунистической партии большевиков, ее Центральному Комитету и великому вождю народов товарищу Сталину.

В результате исторических побед, достигнутых в нашей стране, разработан под руководством Сталина проект новой Конституции — нового основного закона СССР, на основе которого будет еще быстрее повышаться победоносное развитие 170-миллионного населения великой страны Советов.

Сталинская Конституция — величайший всемирно-исторический документ. В новой Конституции записано то, чего мы достигли за 19 лет героической борьбы за дело коммунизма.

Всенародное обсуждение сталинской Конституции — скрижалей социализма—вызвало исключительную активность граждан СССР. Каждый трудящийся, изучая проект Конституции, воодушевляется этим замечательным документом для дальнейшей борьбы за дело партии Ленина—Сталина, еще горячее любит социалистическую родину и готов в любую минуту защищать ее от нападения врага.

При обсуждении проекта Конституции трудящиеся нашей области правильно поступают, когда, останавливаясь на успехах в развитии промышленности, сельского хозяйства, культуры, торговли, отмечают, что эти успехи далеко недостаточны, что не использованы возможности для более успешного развития народного хозяйства Курской области.

Мы должны в порядке самокритики сказать, что текущий хозяйственный год обласгь заканчивает с большими потерями. Урожай мы имели значительно ниже прошлогоднего.

Если в прошлом году к этому времени область уже заканчивала выполнение государственного плана хлебопоставок и ряд других важных государственных заданий, то в текущем году мы во многом отстаем.

Отстаем не только потому, что в этом году сложились неблагоприятные климатические условия, которые несколько снизили урожай. Все сваливать на природу нельзя, так как при тех же условиях ряд колхозов имеет урожай не ниже, а в некоторых случаях и выше прошлогоднего. Следовательно, дело в организации борьбы за высокий урожай, дело в использовании высокой техники, в хорошей обработке социалистических полей, чтобы преодолеть всякие трудности и каждый раз выходить победителем.

Во многих районах средний урожай недопустимо низкий, прямо плохой урожай. И в этом повинны не климатические условия, а руководители районов, не сумевшие по-настоящему организовать борьбу за сталинский урожай.

Партия и правительство оказали нам огромную помощь, дав еще Курской области 3 тысячи тракторов (в прошлом году имели 5 тысяч тракторов), 1500 комбайнов и другие сложные сельскохозяйственные машины. Мы получили все, что просили, все, что нам нужно было для повышения производительности колхозов, но, как видите, эту помощь по-большевистски не использовали.

В прошлом году область не выполнила плана взмета зяби, а ведь прекрасно знает каждый из нас, что в борьбе за высокий урожай своевременная и хорошая обработка почвы является одним из основных условий.

Не выполнив плана под'ема зяби, область вынуждена была весной 1936 года вспахать свыше одного миллиона га, и поэтому задержалось проведение сева, что не могло не повлиять на урожай. К сожалению, этот печальный опыт с зяблевой пахотой повторяется сейчас. Плохо работают тракторы, неудовлетворительно выполняется план взмета зяби.

Трактор — это машина, которая дается в руки разумному человеку, и если трактор плохо работает, значит, работающий на нем не овладел этой машиной, не выполняет своих обязанностей перед пролетарским государством. Частые поломки, вынужденный простой машины понижают ее производительность, а это — результат небрежного, беззаботного отношения к трактору, неудовлетворительной помощи трактористам.

В период уборки урожая в ряде районов имелись недопустимые потери. Много колхозов из-за несвоевременной уборки, плохого руководства потеряли не меньше, как по центнеру на гектар.

Как можно при колхозном строе, при высокой технике допускать такие пробелы в нашем хозяйстве, в нашей работе? Таких колхозов, к сожалению, у нас еще много. Много и сельсоветов и райисполкомов, которые неумело руководят колхозами, не умеют правильно расставить людей, использовать высокую технику и ту помощь, которую оказывают нам ЦК партии и правительство.

Несколько слов о животноводстве. План животноводства область выполнила неплохо, но сейчас перед нами стоит ответственная задача—сохранить поголовье. При том низком урожае, который получен в Курской области в текущем году, предстоящая зима для животноводства будет весьма трудной. Значит, надо мобилизовать все внимание на то, чтобы обеспечить скот кормами, вести борьбу за силосование, за сбор веток с лиственного леса, сохранение отходов сахарной, крахмалопаточной и винокуренной промышленности, за экономное расходование имеющихся кормов. Необходимо своевременно подготовить, очистить от грязи и навоза конюшни, скотные дворы, хорошо отеплить их. Если все это будет сделано своевременно, то сумеем разрешить сложную задачу.

Область имеет немало прекрасных образцов руководства колхозами, совхозами, фабриками и заводами. Около сотни передовых руководителей колхозов и совхозов получили высшую награду от правительства: орден Ленина, орден Трудового Красного Знамени, орден Знак Почета.

Эти герои показывают пример, как нужно бороться за выполнение указаний партии, великого Сталина, как надо укреплять колхозы, завоевывать высокие урожаи, зажиточную и культурную жизнь в колхозах.

Часто приходится встречаться с такими явлениями. Один колхоз собрал урожай 4-5 центнеров зерна, а соседний дал 8-10 центнеров. Земля такая же, условия одинаковые. Верно, что без дождя трудно получить большой урожай, но надо подумать над тем, в результате чего соседний колхоз и при плохих климатических услови-

ОКОНЧАНИЕ НА 3-й СТРАНИЦЕ.

НА ПАРТИИНЫЕ ТЕМЫ

О работе партийной организации в советском учреждении

III пленум Комиссии Советского Контроля при СНК СССР в своем постановлении указал, что «успехи социалистического строительства и рост общественной активности трудящихся ставят с особой остротой вопрос об усилении борьбы с недостатками и бюрократическими извращениями в советском аппарате, а также с фактами нарушения революционной законности».

Вполне понятно, что ответственность за решительную ликвидацию в практике работы советских органов, элементов бюрократизма, пренебрежительного отношения к нуждам трудящихся лежит прежде всего на коммунистах и в целом на партийной организации данного учреждения.

Не везде, однако, в партийных организациях советских учреждений коммунисты достаточно ясно представляют себе задачи, стоящие перед ними.

В частности плохо представляет себе эти задачи парторганизация при Черняном райисполкоме. Ни на заседаниях парткома, ни на общих собраниях этой партийной организации ни одного раза не обсуждался вопрос о борьбе с бюрократизмом, волокитой, нечутким отношением к трудящимся в аппарате райисполкома, о борьбе с расхлябанностью и безответственностью в нем.

Больше того, решения самой парторганизации часто носят формально-бюрократический характер. По отчету «о работе организации ВЛКСМ при райисполкоме» в протоколе заседания парткома от 14 июня записано дословно следующее: **«Постановили:** Поручить тов. Туленко развернуть работу среди комсомольцев, усилить воспитательную работу, а также оживить работу легкой кавалерии и добровольных обществ.

Предупредить тов. Туленко, что если он не примет мер к развертыванию работы среди комсомольцев, парторганизация привлечет к ответственности». И все. Развернуть, усилить, оживить. И тут же стремление свалить с себя ответственность за работу организации ВЛКСМ путем предрешения вопроса о наложении партвзыскания на секретаря комсомольской организации. Предупреждение парткома, как видно, на Туленко не подействовало, так как комсомольская организация райисполкома продолжает работать из рук вон плохо.

А парторганизация во главе с секретарем парткома Колтаковым вместо повседневного живого руководства и помощи комсомолу считает, что она свою роль исчерпала, вынеся пять месяцев назад названное постановление.

Вряд ли парторганизация Черняного райисполкома может успешно бороться с расхлябанностью и безответственностью в советском аппарате, если она сама в большей степени подвержена этим недостаткам. За последние 5 месяцев в этой парторганизации проведено всего 3 партийных собрания. С 7 августа по 20 октября не проведено ни одного партийного собрания, ни одного заседания парткома. Протоколы партийных собраний оформляются исключительно небрежно, допускаются грубые ошибки. По многим вопросам, обсуждавшимся на собраниях, резолюций совсем нет.

30 мая, например, на партсобрании обсуждались вопросы о работе районной библиотеки и о состоянии партийного просвещения. Ни по первому, ни по второму вопросу резолюций совсем нет. В протоколе указывается: «Резолюции прилагаются». Прошло, однако, пять месяцев, а резолюции так никто и не «приложил».

Нет резолюции по итогам проверки партдокументов по этой организации и по многим другим вопросам.

Все это обнажает организационную распущенность, разгильдяйство и безответственность руководителей этой парторганизации и одновременно показывает, что и в райкоме партии или вовсе не получают протоколов первичных парторганизаций и не требуют их присылки, или получают, но не затрудняют себя чтением их. Иначе там бы реагировали на эти безобразия.

Дать характеристику того, как проходит учеба коммунистов, секретарь парткома Колтаков затрудняется, так как члены организации распылены по многим школам и кружкам.

Так дальше работать парторганизация при райисполкоме не может. Коммунисты этой организации, находясь на ответственной работе среди грамотных, развитых людей, должны особенно упорно работать над повышением своей идейно-политической вооруженности и общего культурного под'ема. Остатки разгромленного врага больше чем куда-либо стремятся проникнуть в советский аппарат, значит, тем выше должна быть революционно-классовая бдительность коммунистов.

Парторганизация советского учреждения, упорно борясь за овладение революционной теорией, неустанно повышая свой идейно-политический уровень, широко развертывая критику и самокритику, должна решительно бороться с проявлением бюрократизма, подхалимства и угодничества, бороться за чистоту советского аппарата, за четкую постановку работы в нем.

Н. ПОПОВ.

Кировский райком повторяет ошибки

В постановлении «Об извращениях некоторыми местными партийными организациями постановления ЦК ВКП(б) о возобновлении приема новых членов в ВКП(б)» Центральный Комитет партии со всей решительностью потребовал:

«а) Немедля пресечь всякие попытки превратить прием новых членов в ВКП(б) в очередную кампанию и парадную шумиху.

б) Безусловно обеспечить индивидуальный порядок приема в ВКП(б), тщательную проверку каждого принимаемого в партию...

в) Осудить всякую торопливость в деле приема в партию и строжайше воспретить установление количественных заданий по приему в партию и какое бы то ни было соревнование в этом деле...»

Однако отдельные парторганизации и до сего времени вопреки уставу партии, вопреки неоднократным указаниям ЦК ВКП(б) о недопустимости нарушения принципа индивидуального приема в партию пытаются серьезную работу по подготовке к приему в партию подменить парадной шумихой, попыткой превратить прием в партию в очередную кампанию.

Многие первичные парторганизации Кировского района (г. Курск) вокруг приема подняли шумиху, вредную кампанейщину.

Кировский райком и политотдел не исправили ошибки первичных парторганизаций. Они никак не реагировали даже на сигналы «Курской правды» об извращениях решения ЦК ВКП(б) в парторганизации вагонников. У работников райкома и теперь имеется совершенно неправильное отношение к приему в партию.

2 ноября райком проводил совещание секретарей парткомов и парторгов по вопросам партийного строительства. Но оно свелось к тому, что парторганизаторы и секретари парткомов на совещании составили напыщенные сводки о реализации постановления ЦК о возобновлении приема новых членов в ВКП(б).

Что пишется в этих сводках?

Парторганизатор седьмой дистанции пути тов. Сухов в торжественном тоне сообщает:

«Письмо ЦК ВКП(б) проработано... на комсомольском собрании, проведены беседы: с сочувствующими, на рабочих собраниях в цехах. Заслушали самоотчеты кандидатов партии Масленникова и Ковалева, как они готовятся к переводу.

Из 13 сочувствующих 5 подготовлены к переводу в кандидаты, из 3 кандидатов 2 подготовлены к переводу в члены, 6 комсомольцев готовы к приему в кандидаты партии».

А вот другой образец докладной райкому.

«Имею возможность на сегодня доложить: поручено членам ВКП(б) повести раз'яснительную работу среди отличников, ударников, среди комсомольцев-перестройков о приеме новых членов в ВКП(б).

В парторганизации врачебной службы есть возможность рекомендовать в ВКП(б) одного сочувствующего, как вполне подготовленного.

Секретарь парткома при поликлинике станции Курск Захаров И. Г».

Во всех информационных сводках и докладных, полученных райкомом от первичных организаций, повторяются давно осужденные партией методы массовой вербовки, парторганизации сбиваются на путь превращения приема в партию в кампанейщину. А в парторганизации вагонного участка легкомысленное отношение к приему дошло до того, что коммунисты вступают в соревнование: кто больше подготовит рабочих к приему в партию.

Член ВКП(б) Гладилин, например, на партийном собрании заявил:

— Я беру обязательство к XIX годовщине Октябрьской революции подготовить в партию трех человек.

Коммунист Проваторов к 1 января 1937 года обязуется завербовать в партию десять человек.

В парторганизации дело проводят совещания с поручителями, устанавливая, за кого можно поручаться.

Перечень фактов грубейшего нарушения постановления ЦК о возобновлении приема в партию, возмутительного отношения руководителей партийных организаций к этой важнейшей задаче партии можно было бы продолжить, но и сказанного достаточно, чтобы показать, как в Кировском районе грубейшим образом нарушается постановление ЦК о приеме новых членов в ВКП(б).

Кировский райком никак на это не реагирует. Получив 2 ноября сводки с «организационными мероприятиями» первичных парторганизаций, он посылает докладную горкому, превознося эти мероприятия, как образец «большевистского» стиля работы.

С. КОЛЫВАНОВ.



Председатели занесенных на «Областную доску почета» колхозов тт. Кулеш, Пономаренко, Верховцев, Сериков.

Участвовало свыше 10 тысяч человек

СТАРЫЙ ОСКОЛ. Радостно встретили трудящиеся Старого Оскола великий праздник Октябрьской революции. Утром 7 ноября на украшенных улицах города громко раздалась музыка, зазвенели веселые песни.

Двинулись потоком колонны демонстрантов. Над стройными рядами колышатся алые полотна знамен. В передних рядах трехтысячной колонны железнодорожников несут громадные портреты великого вождя трудящихся, любимого Сталина и железного наркома товарища Кагановича.

Колонна студентов и преподавателей педтехникума несет плакаты и диаграммы, отображающие статью сталинской Конституции «Право на образование».

«Каждый завод—крепость обороны» под этим лозунгом вышли на демонстрацию трудящиеся механической мастерской. Впереди колонны —отряд противохимической обороны местной организации Осоавиахима.

Прекрасное зрелище представляли колонны учащихся. Дети несли громадные портреты вождей, букеты цветов, флаги, юные изобретатели вынесли на демонстрацию модели паровозов, самолетов, планеров, аэростатов, морских судов.

Над рядами школьников протянулся большой плакат со словами «Спасибо товарищу Сталину за счастливое детство!».

В демонстрации 7 ноября участвовало свыше 10 тысяч человек.

(ОблТАСС).

Октябрьская военизированная эстафета

8 ноября в Курске состоялась военизированная эстафета. Эта эстафета проводится в дни Октябрьского праздника в Курске ежегодно, начиная с 1927 года и победитель ее награждается переходящим красным знаменем. В прошлом году оно было завоевано командой Дома Красной армии.

11 часов дня. Красная площадь. Старший судья **Клочков** дает команду, девять физкультурников срываются со старта и бегут от Красной площади вниз по ул. Дзержинского. Перед ними—12 этапов.

Первый этап быстрее всех проходит физкультурник медицинского института **Сухарев.** Но в дальнейшем картина состязания меняется. Дойдя до Воротней улицы, обратно на Красную площадь раньше всех приходит участник команды Высшей коммунистической сельскохозяйственной школы **Румянцев.** Теперь участникам эстафеты нужно пробежать приблизительно еще такое же расстояние—по улице Ленина до облпрофсовета и обратно на Красную площадь—к финишу. И этот решающий участок маршрута еще раз изменяет расстановку сил.

Первым финиширует динамовец **Скоропупов.** Несмотря на исключительно плохие условия для бега—дождь и сильную грязь, первая команда «Динамо» побивает прежний городской рекорд по военизированной эстафете—21 минута 24,3 секунды, установленный в прошлом году командой Дома Красной армии и устанавливает новый—**20 минут 20,2 секунды.** Вторым финиширует **Буров** (Дом Красной армии), третьим—**Гладилин** (паровозный техникум).

Бег закончен, но это еще не все. Участники эстафеты отправляются в тир Осоавиахима состязаться в стрельбе. «Динамо» и здесь занимает первое место, выбив **216** очков. В результате подсчета очков по бегу и стрельбе, **первое** место и переходящее красное знамя присуждается первой команде «Динамо». **Второе** место занимает команда Высшей коммунистической сельскохозяйственной школы, **третье** место—вторая команда «Динамо».

АЛ. КУЛИКОВ.

Народный праздник

БЕЛГОРОД. **(По телефону от нашего собкора).** Еще 6 ноября город принял праздничный вид. Вечером в клубах, красных уголках, театре были проведены вечера. Состоялся торжественный пленум горсовета.

7 ноября с раннего утра непрерывной лентой потянулись трудящиеся на митинг, в котором участвовало около 10 тысяч человек.

Вечером в театре и клубах состоялись вечера самодеятельности.

Три дня отдыхали и веселились трудящиеся Белгорода.



ОТКРЫТИЕ „ОБЛАСТНОЙ ДОСКИ ПОЧЕТА“

7 ноября после демонстрации, в присутствии знатных гостей из районов, представителей курских заводов, партийных, советских организаций на Красной площади состоялся митинг в честь торжественного открытия в Курске «Областной доски почета».

В вступительной речи председатель Облисполкома тов. Царев, зачитав постановление президиума Облисполкома от 6 ноября, по которому колхозы «XII лет Октября», «Пятилетка» (Ракитянский район), «Веселе життя» (Шебекинский район) и «Новый свет» (Глушковский район) за выдающиеся успехи в колхозном производстве заносятся на «Областную доску почета», выразил уверенность, что к XX годовщине Октября количество таких колхозов значительно умножится.

Председатели занесенных на «Областную доску почета» колхозов орденоносцы тт. Верховцев и Сериков, Кулеш и Пономаренко в своих выступлениях коротко поделились опытом работы и дали обязательство в следующем году получить в среднем с гектара сахарной свеклы 500 центнеров и зерновых не менее 25 центнеров.

Секретарю Обкома ВКП(б) тов. ИВАНОВУ

Призыв любимого вождя народов товарища Сталина бороться за высокий урожай сахарной свеклы мобилизовал нас, дочерей родины, дать стране в 1936 сталиновском году 500 и выше центнеров свеклы с гектара.

Работая по-ударному в Краснополянском свеклосовхозе, я счастлива сообщить Вам, Иван Ульянович, что данное Вам в своем письме слово я сдержала: получила 510 центнеров свеклы с каждого гектара.

Недостаток влаги и вредители причинили немало хлопот. Но я била засуху высокой агротехникой, любовным уходом за каждым корешком, поливкой и подкормкой.

Я заверяю Вас, Иван Ульянович, что и впредь буду работать так, как подобает людям сталинской эпохи.

Да здравствует наш великий, гениальный вождь товарищ Сталин!

Мария СТУПАКОЗА,
пятисотница Краснополянского свеклосовхоза.

БОЛЬШЕВИСТСКУЮ ВСТРЕЧУ ОБЛАСТНОМУ С'ЕЗДУ СОВЕТОВ

(ОКОНЧАНИЕ)

ях получил 10 и больше центнеров. А это происходит потому, что в одном колхозе шла большевистская борьба за урожай, а в другом рассчитывали на самотек. Один колхоз своевременно и правильно обрабатывал землю, любовно ухаживал за урожаем, во-время убрал его, а другой все делал по методу «как-нибудь». Разные методы борьбы—поэтому и разные урожаи.

При колхозном строе порядок хозяйствования строится иначе, чем в единоличном хозяйстве. Единоличный крестьянин сам о себе думал, поле деятельности его не велико. Другое дело колхоз. Это сложное хозяйство, сотни людей, надо знать каждого человека для того, чтобы правильно им руководить, нужна сталинская забота о людях.

Вот у нас плохо работает трактор. Почему? Только потому, что еще плохо обучают трактористов. Сравните опытного тракториста и молодого. Тракторы одинаковые, земля тоже, а результаты разные. Приведу один пример. Весной в Касторенском районе тракторист Гаврилов на тракторе «челябинец» в день, работая без смены, пахал 33 гектара. Тов. Гаврилов хорошо овладел своей машиной, трудолюбив и любит свой колхоз, а это самое важное. Кто любит колхоз, тот не может плохо относиться к труду. Трактор Гаврилова работает на одиннадцати лемехах. Спрашиваю: почему 12-й лемех выбросили?

Потому,— говорит тов. Гаврилов,—что я чувствую, что 12-й лемех обременяет машину. Она дрожит, ее дергает, а машину мне жаль. На одиннадцати лемехах трактор идет, как лебедь.

Он рассуждает, как хороший хозяин.

Нам правительство дало задание—на каждом «ЧТЗ» вспахать в этом году 1850 га, а тов. Гаврилов на 5 ноября уже вспахал 3600 га.

В хороших условиях, при заботливом отношении к живому человеку, овладевая техникой, мы обязаны достичь высокой производительности труда на всех участках социалистического строительства. Организовать труд в колхозах, совхозах, на предприятиях по методу Алексея Стаханова, нашего знатного земляка! Темпы же развития стахановского движения в Курской области еще недостаточны. А ведь тот, кто хочет видеть свой колхоз большевистским, хочет жить культурно и зажиточно, тот должен по-стахановски работать. Если в том или ином колхозе колхозники живут не в полном достатке, то виноваты мы, большевики, руководители сельсоветов, колхозов, руководители районных и областных организаций. Значит, плохо руководим, не умеем организовать труд, использовать возросший энтузиазм и активность колхозных масс.

В области еще порядочно крестьян-единоличников. Конечно, не всех крестьян могут принять в колхоз, но лучшую часть единоличников мы обязаны вовлечь в колхоз, чтобы они стали в общую шеренгу борьбы за лучшую жизнь. Было время, в период коллективизации, многие из сегодняшних единоличников говорили глупости, выступали против колхозов, а колхозники до сих пор это помнят и говорят, что «он давно против колхоза». Это нужно забыть. Если единоличник честный гражданин, достойный быть в колхозе, его надо принять в коллективную семью.

Нет другой страны в мире, где бы так заботились о людях, как у нас в СССР. В текущем году для Курской области отпущено 5 миллионов рублей на постройку детских яслей, детских садов и родильных домов, но во многих колхозах медленно строят эти учреждения.

Детские площадки, детские ясли в летнее время решают вопрос производительности труда колхозницы, следовательно, нашей обязанностью является создание всех условий для активной работы и участия в общественной жизни женщин.

Мы находимся накануне областного и VIII чрезвычайного Всесоюзного С'езда Советов. Готовясь к С'езду Советов, необходимо устранить имеющие место в нашей работе серьезные недостатки. Новыми победами на производственных и других участках социалистического строительства встречать VIII С'езд Советов, который займет одну из самых ярких страниц не только в истории народов нашей страны, но и в истории всего человечества. На этом С'езде лучшие из лучших людей прекрасной нашей родины окончательно обсудят и утвердят величайший документ эпохи торжества социализма—сталинскую Конституцию.

Все трудящиеся Курской области на основе всестороннего обсуждения проекта Конституции должны готовить большевистскую встречу областному и Всесоюзному С'езду Советов. «Голосовать за новую Конституцию новыми большевистскими делами». (В. Молотов).

Есть чему поучиться у шоферов Уботова и Мартынова

МИКОЯНОВКА. **(По телефону от нашего собкора).** Шоферы Кировской МТС Григорий Мартынов и Семен Уботов перед началом возки свеклы заключили между собой договор на социалистическое соревнование.

Прежде чем начать возку, тот и другой шофер с'ездили в прикрепленные к ним колхозы. Побывали там и добились, чтобы были оборудованы вполне удобные погрузочные площадки, договорились о закреплении за машинами постоянных грузчиков из числа колхозников.

И вот сейчас, к концу перевозки свеклы, Семен Уботов и Григорий Мартынов имеют прекрасные результаты. Вместо 300 тоннокилометров по норме они в день делают в среднем по 500 тоннокилометров и больше. Месячный заработок каждого из них составляет 750 руб.

— У нас не было аварий и простоев,—говорят соревнующиеся шоферы и об'ясняют, что они этого добились весьма простым способом. Каждую свободную минуту использовали для тщательного осмотра моторов, следили за правильным взаимодействием отдельных частей и любовно относились к машине.

По почину Уботова и Мартынова в социалистическом соревновании за отличные показатели участвует большинство шоферов Кировской МТС. Например, шофер Федор Деревянко на «Форде» вместо 150 тоннокилометров делает в сутки по 375 тоннокилометров. Его месячный заработок —600 рублей. Соревнующийся с ним Иван Овчаренко делает 308 тоннокилометров в день.

Эти шоферы-стахановцы совершают за свою смену по 9—10 рейсов, в то время как другие шоферы, в частности Гончаров и Миронов, делают только по 3—4 рейса. Возка свеклы производится на одинаковое расстояние.

Автомашины должны быть использованы с максимальной нагрузкой. Для этого требуется: организовать удобные погрузочные площадки, закрепить за каждой машиной определенных колхозников-грузчиков и организовать работу так, чтобы выгрузка и погрузка производились в короткий срок. Этому учит опыт лучших стахановцев-шоферов Кировской МТС.

РЕЙЗМАН.

Демонстрации несокрушимой мощи Советского Союза

Ленинград

ЛЕНИНГРАД, 7. Взрывая торжественную тишину, взметнулся к небу и прокатился над площадью Урицкого серебряный клич фанфар. 10 часов утра. На центральной трибуне появляются тт. Жданов, Щербаков, Шестаков, Гричманов, Галлер, Заковский, Позерн, Алексеев, члены бюро обкома и горкома ВКП(б), члены президиума облисполкома и Ленсовета.

Торжественный марш начинают слушатели академии и выпускники военных школ, волевых, культурных командиров, успешно овладевающих сложной военной техникой. За ними, блистая прекрасной выправкой, со штыками наперевес движутся бойцы.

Галопом проносится конная артиллерия, уступая затем место мото-механизированным частям.

На мгновение площадь пустеет. Но уже в следующую минуту на нее вступают танки. Стальные шеренги возглавляет командорский сухопутный линкор—танк, носящий имя руководителя ленинградских большевиков тов. Жданова.

Парад окончен.

Начинается торжественное шествие трудящихся города Ленина.

— Да здравствуют 19 лет Великой Октябрьской революции!

— Да здравствует Сталин—вдохновитель и организатор побед социализма, творец Конституции, о которой сотни лет мечтали благороднейшие умы человечества!

Эти слова, начертанные на алых флагах, внесли на широкий полукруг площади имени Урицкого молодые знаменосцы.

Свыше миллиона трудящихся Ленинграда прошли 7 ноября перед трибунами, демонстрируя свою глубочайшую любовь к большевистской партии и ее мудрому вождю товарищу Сталину, к советскому правительству, к непобедимой Красной армии.

Киев

КИЕВ, 7. С раннего утра 7 ноября расцвеченные знаменами и лозунгами улицы Киева заполнились празднично украшенными колоннами трудящихся.

На центральной магистрали столицы—улице Воровского—выстроились части Киевского гарнизона.

Марш сводного оркестра возвещает начало парада частей Красной армии.

Когда по улице шли тяжелые дальнебойные орудия, танки, в воздухе низко над крышами домов с молниеносной быстротой один за другим пронеслись доселе невиданные киевлянами скоростные самолеты.

После окончания парада широкая магистраль заполняется бурлящим радостью и весельем потоком трудящихся Киева.

Демонстрацию возглавила детская колонна Дворца Пионеров.

Много песен пели демонстранты, но громче и чаще других пелась любимая песнь украинского народа, песнь о Сталине.

Около 300 тысяч трудящихся участвовало в этом марше непобедимого народа.

Минск

МИНСК, 7. Утром в день XIX годовщины Великой пролетарской революции все центральные улицы Минска заполнились празднично одетым народом.

Звуки фанфар и дробь барабанов возвещают начало торжественного марша.

Гремят рукоплескания, когда сомкнутым строем и с винтовками наперевес спокойно и уверенно проходят бойцы стрелковой дивизии. Марш этих могучих колонн внушителен и грозен. Идут славные пограничники—доблестные часовые западных рубежей страны Советов. Пехоту сменяют отряды артиллерии и танков. Сверкая молниями остро отточенных клинков, мчатся эскадроны кавалерии. Грохот и гул наполнили площадь, когда на нее вступили моторизованные и механизированные части. Парад войск замыкали танки. Крепости из железа и стали, управляемые искусными водителями, продемонстрировали грозную силу Рабоче-Крестьянской Красной армии.

Мощную демонстрацию трудящихся, продолжавшуюся в течение четырех часов, замыкали колхозники Минского района. На собственных автомашинах они провезли мимо трибун образцы замечательного урожая социалистических полей.



Студенты Курской Высшей коммунистической сельскохозяйственной школы перед началом демонстрации организовали пляску.

Фото ГОВОРОВА.

Коммюнике о заседаниях Международного комитета по вопросам невмешательства в дела Испании

ЛОНДОН, 5. Агентство Рейтер передает коммюнике о состоявшихся 4 ноября заседаниях Международного комитета по вопросам невмешательства в дела Испании.

Комитет обсуждал письмо от 21 октября, в котором германский представитель сообщил подробности о якобы имевших место нарушениях соглашения Советским Союзом. Комитет рассмотрел также ответ правительства СССР от 27-го октября с опровержением обвинений.

Комитет приступил к рассмотрению по очереди различных обвинений, выдвинутых германским правительством.

Первое обвинение касается происходившей якобы второго сентября выгрузки оружия и боеприпасов с советского парохода в Аренис дель Мар к северу от Барселоны. Представитель Англии заявил, что, по его мнению, приведенные германским правительством данные недостаточны.

Вторая жалоба содержала утверждение о том, будто 12 сентября в Мадрид прибыл из Барселоны поезд с грузом зенитных орудий, пулеметов и штыков советского происхождения. Представитель Англии заявил по этому поводу, что представленные данные не очень определенны, поскольку нет указания о дате прибытия этих материалов в Испанию. Германский представитель заявил, что ответ СССР является совершенно неудовлетворительным. Представитель Англии заявил, что на основании имеющихся материалов невозможно сделать вывод, что было нарушено соглашение.

Третья жалоба заключалась в утверждении германского правительства, что приблизительно за неделю до 15 сентября в Барселону были якобы доставлены 37 советских самолетов и 80 советских пилотов.

Представитель Англии заявил, что представленная информация не имеет вполне точного характера, поскольку нет даты доставки и не указано название порта.

Далее обсуждались другие пункты обвинений германского правительства против СССР. Представитель СССР тов. Майский доказывал вздорность этих обвинений, а представители Германии и Италии, поддержанные представителями Португалии, Австрии и Венгрии, настаивали на том, что советские об'яснения, мол, неудовлетворительны.

Председатель заявил, что разбираемые случаи представляют собой прекрасную иллюстрацию трудностей, испытываемых комитетом при выполнении своей задачи при существующих обстоятельствах. Он не может считать, что при таких обстоятельствах комитет в состоянии принять решение, потому что комитет не располагает необходимым материалом, который позволил бы расследовать правильность двух противоположных друг другу жалоб.

Представитель Франции напомнил, что ранее он настаивал на необходимости быстрого рассмотрения предложения об установлении системы надзора с целью обеспечить выполнение соглашения. Он выразил надежду, что это будет рассмотрено на следующем заседании комитета в качестве 1 пункта повестки дня. Представитель СССР согласился с этим предложением и выразил убеждение, что нынешняя процедура комитета—неудовлетворительна, поскольку главной задачей комитета являлось установление контроля над проведением в жизнь соглашения о невмешательстве.

Председатель согласился с точкой зрения, выраженной представителем Франции, и высказал пожелание, чтобы следующее заседание комитета состоялось 12 ноября. Это предложение было принято.

Приветственная телеграмма французского министра авиации г-на Пьера Кот летчику М. Алексееву

Известный летчик-испытатель Центрального аэро-гидродинамического института М. Алексеев 1 ноября установил новый всесоюзный рекорд высотного полета с коммерческой нагрузкой в 1000 клгр.

В связи с этим на имя ЦИК СССР получена из Парижа от французского министра авиации г-на Пьера Кот приветственная телеграмма следующего содержания:

«Будьте любезны передать летчику Алексееву мои горячие поздравления по поводу достигнутого им нового рекорда, которым дополняется список достижений Советского Союза. **Пьер КОТ».**

Сводка облзу

о вспашке зяби и уборке сахарной свеклы на 5 ноября

(в процентах).

Наименование районов	Вспахано зяби	Выкопано свеклы	Сдано свеклы из накопанной	Наименование районов	Вспахано зяби	Выкопано свеклы	Сдано свеклы из накопанной
Беловский	68,2	99,3	74,3	Мантуровский	64,5	—	—
Большесолдатский	82,8	98,4	69,6	Новооскольский	85,9	100	80,4
Борисовский	65	86,2	67,3	Скороднянский	79,6	—	—
Глушковский	108	100	80,7	Старооскольский	78,9	96,2	72,9
Грайворонский	84,7	99,2	81,6	Тимской	68,2	—	—
Иванинский	55	98,4	86,5	Уразовский	99	100	94,6
Ивнянский	64	100	78,1	Чернянский	74,2	96,3	89,5
Кореневский	81,2	99,3	62,8	Ясеновский	60	90,1	82,5
Краснояружский	81,9	98,5	70,5	Ястребовский	76,3	—	—
Крупецкой	64,3	98,9	48,2	Болховской	103,6	—	—
Ленинский	91	100	70,8	Верховский	83,1	—	—
Льговский	75,7	95,9	74,7	Верхнелюбажский	64,1	—	—
Медвенский	58,4	99,5	65,4	Глазуновский	114,1	—	—
Обоянский	72,2	99,9	64,5	Дмитриевский	64,2	99,7	53,5
Ракитянский	90,7	99,8	60,1	Дмитровский	95	95,8	54,2
Рыльский	79	100	69,6	Дросковский	93,3	—	—
Суджанский	102	100	71,4	Залегощенский	91,6	—	—
Стрелецкий	56,1	—	—	Знаменский	108,3	—	—
Белгородский	69	95,8	69,1	Золотухинский	77,6	100	69,6
Белгородский	62,7	98	67,2	Конышевский	48,4	98,1	51,8
Бесединский	62	99	70,7	Корсаковский	101	—	—
Большетроицкий	92,7	97,1	72,6	Кромской	107	—	—
Касторенский	60,8	96,8	68,5	Малоархангельский	73,4	—	—
Кривцовский	57,7	98,9	73,3	Михайловский	60,1	—	—
Микояновский	100,1	97,8	71,7	Моховской	103,8	—	—
Октябрьский	77,9	89,4	77,1	Мценский	103,4	—	—
Пристенский	75	93,4	53,1	Новодеревенский	112,3	—	—
Прохоровский	82,6	100	80,2	Новосильский	78,4	—	—
Сажновский	75,2	96,5	67,6	Орловский	94,2	—	—
Советский	65,7	89,3	70,3	Покровский	68,8	—	—
Солнцевский	52,8	94	74	Поныровский	81,7	98,7	72
Томаровский	85,2	98,7	65,7	Свердловский	98,7	—	—
Черемисиновский	62,7	89,4	81,3	Свободинский	63,3	98,4	75
Шебекинский	88,4	99,2	86,9	Сосковский	106,6	—	—
Щигровский	56,2	100	80,5	Тельченский	100,4	—	—
Большеполянский	50,1	85,5	69,9	Троснянский	91,8	—	—
Воловский	61,6	88,7	69,9	Урицкий	93,6	—	—
Волынский	79	—	—	Фатежский	71,3	—	—
Долгоруковский	84,1	—	—	Хомутовский	90,1	—	—
Должанский	87,1	91,9	42,8				
Измалковский	74,5	—	—				
Колпнянский	74,6	99,2	77,8				
Краснозоренский	62,9	—	—				
Ливенский	76,1	—	—				
Никольский	76,8	—	—				
Русскобродский	80,4	—	—				
Тербунский	69,2	99,6	91,1				
Боброводворский	62,3	—	—				
Валуйский	105,7	99,8	94				
Великомихайловский	89	—	—				
Волоконовский	96,9	96,7	85,1				
Горшеченский	64,8	87,6	83				
Корочанский	84,3	—	—				
Всего по области	**80,1**	**97,8**	**71,7**				

ПРИМЕЧАНИЕ: 1) по Краснояружскому, Борисовскому, Стрелецкому, Измалковскому, Поныровскому, Верхнелюбажскому, Конышевскому, Ясеновскому и Боброводворскому районам—сведения о вспашке зяби на 1 ноября.

2) По Краснояружскому, Борисовскому, Поныровскому и Конышевскому сведения об уборке свеклы на 1 ноября.

3) Прочерки во 2 и 3 графах означают, что эти районы свеклы не сеют.

Замечательный концерт

Это был замечательный концерт и его участники вполне заслужили теплый прием многочисленной публики, собравшейся в Доме Красной армии 7 ноября. Выступавшие в концерте командиры Красной армии, красноармейцы и члены их семей еще раз убедили в своеобразии и неистощимом богатстве своих художественных дарований.

Правда, организаторы концерта не совсем удачно составили программу. Ровно половина ее была отведена танцовальным номерам, и в то же время совсем не были представлены юмор и сольное пение.

Но зато почти все, что показывалось со сцены в этот вечер, было на высоком уровне. Удачно открыл программу вокальный ансамбль под управлением **Пашковского,** существующий второй год, но пополненный многими новыми участниками. Три исполненных ими вещи—«Песнь о Сталине», «С нами поет вся страна» и «Ноченька» позволили ансамблю показать четкую фразировку, музыкальность, звучность.

Удачно выступал и ансамбль, руководимый т. **Старосельской.** Сценка из кинофильма «Последний табор» с песнями и плясками была проведена очень ярко, с передачей характерных особенностей цыганского народного искусства.

С большим драматизмом, глубоко прочувствованно исполнил трудный монолог Бориса из «Бориса Годунова»—Пушкина красноармеец **Головин.** Но едва ли не самым замечательным в программе явилось выступление юной дочери командира **Козубенко,** легко и непринужденно исполнившей очень трудный «Танец с обручем».

АЛ. КУЛИКОВ.

Суд над виновниками задержки зарплаты учителям

За десять месяцев этого года только четыре раза сельские учителя Курской области получили зарплату без задержки, в остальные шесть месяцев выдача производилась с опозданием на 2—3 недели. Особенно часто затягивали выдачу денег в Советском, Кореневском, Касторенском, Ястребовском и Горшеченском районах. В Советском районе дело дошло до того, что некоторые директора школ не могут даже получить своих собственных средств, израсходованных на ремонт школьных помещений.

К ноябрю задолженность по зарплате учителям поднялась почти до трех миллионов рублей. По решению прокуратуры Союза ССР шесть заведующих районо и райфо Курской области отданы под суд.

Шестого ноября состоялся суд над работниками Советского и Старооскольского районов. Заведующие отделами народного образования Кирин (Советский район) и Симонов (Старооскольский район) присуждены к одному году исправительно-трудовых работ с запрещением занимать ответственные должности, связанные с распределением кредитов—первый в течение двух лет, а второй—на полтора года.

Заведующие райфо Панков (Советский район) и Митин (Старый Оскол) осуждены на 1 год исправительно-трудовых работ с запрещением занимать ответственные и выборные должности в течение трех лет.

В четыре района—Касторенский, Ракитянский, Кореневский и Горшеченский выехали члены областного суда для проведения судебного процесса над виновниками задержки зарплаты учителям.

А. К.

Отв. редактор А. ВЛАСОВ.

СЕГОДНЯ В ЗРЕЛИЩНЫХ ПРЕДПРИЯТИЯХ:

КУРСКИЙ ОБЛДРАМТЕАТР — 10 ноября — А. Н. Островский — **БЕЗ ВИНЫ ВИНОВАТЫЕ** — Комедия в 4 действиях. Постановка реж. А. М. Сумбатова. Начало в 8 часов вечера. Билеты продаются в кассе театра с 3-х часов дня. Дирекция

1-й ЗВУКОВОЙ кинотеатр. Дзержинского, 51. — С 6 ноября и ежедневно звуковой фильм **КАРЛ БРУННЕР.** Начало сеансов: 6—15, 8—15, 10—15. Ежедневно детский сеанс. Начало в 4—15. Касса открыта с 12 часов дня.

Комсомольский звуковой кинотеатр, ул. Кирова, 3. — С 5 ноября и ежедневно художественный фильм новый экземпляр **Ч А П А Е В.** Начало сеансов: 4—15, 6—15, 8—15, 10—15. Касса открыта с 3-х часов.

Кинотеатр ТЕМП Дзержинского, 34, телефон—59. — 10—11—12 ноября **КТО ТВОЙ ДРУГ.** В 6 частях. Нач. сеансов: в 5—30, 7, 8—30, 10 ч.

Администрация, местком и коллектив сотрудников поликлиники облздравотдела выражают глубокое соболезнование врачу Петру Владимировичу ЛАШИНУ по поводу постигшей тяжелой утраты—безвременной смерти его жены—Марии Георгиевны. 787.

УПРАВЛЕНИЮ строительства курского аккумуляторного завода нужны **КВАРТИРЫ и КОМНАТЫ** (оплата по соглашению), а также покупает дома. Предложения письменно и лично от 6 до 8 часов вечера по адресу: ул. Ленина, центральная гостиница, т. Упорову.

Курскому тресту Маслопром **требуются бухгалтеры-производственники** для работ на предприятиях треста в районах области. Обращаться: Первышевская, 2, к главному бухгалтеру в течение дня и от 7 до 9 часов вечера. 2—2 775

ОБЯЗАТЕЛЬНОЕ ПОСТАНОВЛЕНИЕ №33/10

Курского городского совета

от 27 октября 1936 года

О ПОРЯДКЕ РАСПРЕДЕЛЕНИЯ ЖИЛОЙ ПЛОЩАДИ В ГОРОДЕ КУРСКЕ.

В целях упорядочения распределения жилплощади в муниципализированных домах, находящихся в аренде жактов и 10-проц. фонда в частных домах в городе Курске, в соответствии с инструкцией НКВД, Наркомздрава и НКЮ за № 90/70 от 13 марта 1928 г., изданной на основании статьи 37 постановления СНК РСФСР от 15 ноября 1927 г., президиум горсовета постановляет:

1. Допускать заселение жилплощади в жактовских домах, Домтреста и 10-проц. нормы в частновладельческих домах только по ордерам квартбюро.

2. Обязать правления жактов, Домтрест и частных владельцев, имеющих 10-проц. норму сдавать в распоряжение квартбюро всю свободную жилую площадь для удовлетворения квартирами нуждающегося трудящегося населения.

3. Создать при горкомхозе посредническое квартбюро из представителей: горкомхоз—Шувалов, райжилсоюзов—т.т. Белоусова и Бурцева и жилищной секции т. Воробьева.

4. Обязать правления жактов, управдомами, Домтрест и частных владельцев, в домах которых имеется 10-проц. фонд, в трехдневный срок сообщать квартбюро, с указанием точного адреса, размера освободившейся жилплощади и количества комнат.

5. Освобождаемую жилую площадь квартирное бюро, в порядке очередности и степени нуждаемости, заселяет в срок не позднее 5 дней по именным ордерам.

6. Правления жактов, управдомами жактов и Домтреста допускают вселение на совместное жительство только с согласия самого квартиросъемщика по ордеру квартбюро.

7. С момента издания настоящего обязательного постановления всякое вселение в дома жактов, Домтреста и на 10-проц. фонд в домах частновладельцев, без соблюдения правил, установленных настоящим постановлением (п. 5-й и 6-й) считается самовольным и лица, вселившиеся с нарушением настоящего постановления, подлежат выселению в установленном порядке и привлечению к ответственности по ст. 90 УК РСФСР (штраф 100 руб. или принудработы до одного месяца).

8. Председатели жактов, управдомами жактов и Домтреста, а также частные владельцы, имеющие 10-проц. фонд, вселившие жильцов без установленных ордеров или нарушающие настоящее обязательное постановление подвергаются штрафу в размере 100 руб. в административном порядке или принудработам до 3-х месяцев.

9. Наблюдение за выполнением настоящего постановления возлагается на горкоммунотдел и органы милиции.

Председатель горсовета **ДЕВЯТОВ.**

Секретарь горсовета **ПАРШИН.**

682

Выписывайте на 1937 год

ОБЛАСТНУЮ ГАЗЕТУ

„КУРСКАЯ ПРАВДА"

Орган Обкома ВКП(б), Облисполкома, Облпрофсовета и Горкома ВКП(б).

ПОДПИСКА принимается на почте, в Союзпечати, горорганизаторами, письмоносцами и уполномоченными по месту работы.

Подписка на 1937 год принимается до 27 декабря.

ПОДПИСНАЯ ПЛАТА: 12 мес.—30 руб, 6 мес.—15 руб., 3 мес.—7 руб. 50 коп., 1 мес.— 2 руб. 50 коп.

9—2 681

ПОСЫЛТОРГ

ВЫСЫЛАЕТ ВСЕМ ГРАЖДАНАМ ПО ИХ ТРЕБОВАНИЮ ПОЧТОВЫМИ ПОСЫЛКАМИ:

МУЗЫКАЛЬНЫЕ ИНСТРУМЕНТЫ:

ГИТАРЫ (семиструнные) с механич. колками цветных пород, дека с розеткой, корпус фанерный—44 р, 59 р.. с декой из отборной ели—60 р., лучшей работы с перламутровой розеткой—87 р., лакированная, корпус из цельного дерева—92 р., тоже с кружком цветного дерева—107 р., тоже гриф с накладкой и кружок с перламутровой отделкой—137 р. Любительская, работы лучших мастеров—165 р.. „Сиговия" из кленового дерева—238 р. Гавайская размером по типу „Сиговия"—241 р., портативная—165 р. и 4-струнная для джаз'а—505 р.

МАНДОЛИНЫ (с механ. колками) португальск. типа, плоские—33 р. и 32 р., овальные с врезным панцирем—75 р.; с перламутровой инкрустацией—85 р. и 95 р., из 17 клепок лакированная—112 р., из 21 клепки—120 р., из 23—25 клепок—140 р., из 27 клепок работы лучших мастеров--194 р.

БАЛАЛАЙКИ (с мех. колками) 3-струнные „Прима" 5-клепочные корпус из березы—25 р. и 29 р., из семиклинового корпуса лакированная--33 р., 40 р. с добавочными тремя ладами—65 р. с перламутровой отделкой—81 р. и 106 р., сольная по образцу формы Налимова 205 р.

ВНИМАНИЮ КЛУБОВ и МУЗЫКАЛЬНЫХ КРУЖКОВ:

ОРКЕСТРЫ СТРУННЫЕ:

ДОМРОВЫЕ 4-струнные на 16 чел. (пиколо—1, прима—6, альт—3, тенор—3, бас—2 и контрабас—1)—2300 руб. с комплектом запасных струн.

ВЕЛИКОРУССКИЕ (домрово-балалаечн.) на 16 чел. (прима—3, секунды—2, альт—2, бас—1, контрабас—1, пиколо—1, прима—3, альтдомра—2, баздомра—1)—1800 р. и 2000 р.

ШУМОВЫЕ на 13 чел.—200 р. (входят: бубен, треугольник. кастаньеты флексатон, мерлитон, гольцтон, пулемет, кукушка, перепелка, свисток локомобильный, трещотка, бич, окарино, флейты пионерские и гармошки).

ПРИМЕЧАНИЕ: оркестры могут высылаться и не в полном составе или только отдельные предметы из них.

При заказе оркестров обязательно укажите жел.-дор. станцию куда следует отправить оркестр.

В указанные цены входят все расходы по таре, упаковке и почтовой пересылке.

Заказы выполняются по получении всей стоимости товара. Деньги переводите почтовым переводом. Заказы пишите на обороте отрезного талона почтового перевода. Если заказ на переводе не умещается—отдельный заказ пришейте или приклейте к почтовому переводу. Ваш адрес пишите подробно и разборчиво с указанием почтового отделения, области, края, района, села, наименование организации, фамилию, имя, отчество заказчика полностью.

ЗАКАЗЫ И ДЕНЬГИ ШЛИТЕ ПО АДРЕСУ: Москва, ул. Кирова, 47/КУ ПОСЫЛГОСТОРГУ. Наш р/счет № 460019 в Госбанке. Управление Центральных учреждений. 681

№№ ТЕЛЕФОНОВ РЕДАКЦИИ «КУРСКАЯ ПРАВДА»: зам. ответ. редактора—65, секретариат—5-39, зав. отдел. рабселькоров и писем—1-61, отдел рабселькоров и писем—2-15, отдел областной и городской информации — 5-64, культурный отдел—5-64 (два звонка), пром.-транспортный отдел — 11-54, советско-торговый отдел—11-54 (два звонка), отдел международной информации и отдел обзоров печати — 2-91, партийный отдел — 5-09, сельхозотдел—4-25, книгоиздательство—8-82, пом. ответ. редактора по издательству — 3-63, выпускающий—6-04. Адрес редакции: улица Ленина, 77.

Уполн. облита Ф. 21522. Тираж 70.000 Курск, гостипография им. К. Маркса, Золотая, 15, тел. № 2-09.

КУРСКАЯ ЧИТАЛЬНЫЙ ЗАЛ Обл. Библиотека

Пролетарии всех стран, соединяйтесь!

КУРСКАЯ ПРАВДА

Орган Курского Обкома ВКП(б), Облисполкома, Облпрофсовета и Горкома ВКП(б)

Среда, 11 ноября 1936 г. № 257 (4084) Год изд. 19-й

КУЛЬТУРА КОЛХОЗНОГО СЕЛА

В Ленинградской области ширится соревнование на лучшее благоустройство колхозного села. Этот почин встретил горячую поддержку Обкома партии, призвавшего все колхозы по-боевому взяться за приведение колхозных улиц и домов в культурный вид («Правда» за 27 октября). Инициативу ленинградцев надо подхватить и колхозам нашей области.

«Грязь, мерзость, вонь и тараканы и надо всем—хозяйский кнут—и вот что многие болваны священной родиной зовут» писал в подпольных стихах Веневитинов про царскую Россию. В'езжая по невылазной грязи в старую деревню, вы прежде всего видели церковную колокольню, около нее чинно выстраивались каменные дома попа, кулаков и торгашей, назойливо лезла в глаза вывеска винной лавки, в невзрачном здании ютилась школа, а на втором плане—во все стороны разбегались полуразвалившиеся крестьянские избушки с нахлобученными соломенными крышами.

В колхозной деревне вы найдете в лучших зданиях—школу, клуб, больницу, детские ясли, хату-родильню. Гудят тракторы, комбайны, автомобили. На крышах хат высятся мачты радио. Не редкостью стал грузовик—их около четырехсот в наших колхозах. Не диковинка и велосипед—их в колхозах нашей области насчитывается свыше 10 тысяч.

Книжный фонд сельских библиотек насчитывает свыше миллиона экземпляров. В Курской области около 1000 клубов, 5000 красных уголков, свыше 900 самодеятельных художественных кружков. Все дети и подростки охвачены школой. На лучших колхозных сценах ставят Гоголя, Шекспира, Шиллера, Чехова. На многолюдных громких читках слушают Пушкина, Горького, Шолохова, Николая Островского. Колхозные оркестры исполняют Шопена, Бетховена, Чайковского.

Растет новая колхозная интеллигенция. Как рассказывают старожилы, раньше в Кривошеевском сельсовете, Скороднянского района, никто не «выходил в люди», а теперь там выросла своя интеллигенция—один врач, 10 учителей, 4 комбайнера, 4 шофера, 10 трактористов, среди молодежи—22 студента техникумов. Этот пример—не исключение. В Боброве, Ракитянского района, раньше была только одна церковно-приходская школа, а теперь в селе 24 студента, учатся 800 ребят, библиотека имеет 262 читателя, колхозники выписывают 359 газет и журналов. Построен клуб. Озеленены дороги.

Рост культуры на селе определяется не только мощью машинного вооружения, количеством школ и культурных учреждений—в понятие культуры входит и благоустройство села, его домов и улиц, самого быта колхозников.

Школа, больница, правление колхоза, сельсовет своей чистотой и порядком должны учить колхозников культуре. Можно назвать ряд сельсоветов и колхозов, которые содержат свои здания в образцовой чистоте. В кабинете тов. Жданова—председателя Прелестенского сельсовета (Прохоровский район)—мягкая мебель, цветы, на стене портреты вождей и географическая карта. Чисто и в квартире тов. Жданова. Около здания сельсовета разбит сад, аллеи посыпаны песком, расставлены скамейки, есть спортплощадка с гигантскими шагами, турником и трапецией. Сельсовет построил электростанцию, 3 бани, 4 красных уголка.

Цветы, красивые занавески, зеркало, столы, покрытые скатертями, много портретов, фото-витрина ударников привлекают ваше внимание в правлении колхоза имени Сталина (Шебекинский район). У председателя тов. Тонких—отдельная небольшая, но хорошо обставленная комната, полная книг.

Чисто и опрятно в правлении колхоза «Октябрьский луч», Уразовского района. Председателю отведен особый кабинет. Около ферм рассажены деревья. Оборудованы хорошие квартиры для животноводов.

Отличаются ли эти сельсоветы и колхозы особым богатством, находятся ли они в исключительно счастливых условиях? Вовсе нет. Просто их руководители энергично борются за культуру, и помещения радуют своей чистотой и благоустройством. Нередко же мы видим грязные, заплеванные канцелярии сельсоветов и колхозов; красные уголки и избы-читальни, которые приводятся в порядок только к большим праздникам; клубы, где холодно и неуютно. На средства колхозников, их трудом по области выстроены сотни культурных очагов, но далеко не везде их содержат в чистоте. Их грязь—следствие не бедности, а неряшливости.

Нельзя назвать благоустроенным село, если не приведены в порядок мосты и дороги, общественные колодцы, если не чистятся уличные канавы, не пронумерованы дома. Грайворон дает блестящий пример образцового содержания дорог—гладкое, постоянно ремонтируемое шоссе, на перекрестках—указатели дорог и расстояния до ближайших населенных пунктов, по бокам—скамейки и беседки для пешеходов, щиты с расклеенными газетами. Все это не требует больших средств—нужна только забота о человеке.

Побеленная хата, отдельная тарелка для каждого за обедом, свое полотенце и мыло, чистая кровать, занавески на окнах, цветы, портреты и красочные снимки с хороших картин вместо лубочных рисунков,—все это необходимые элементы культуры. Такой минимум культурно-гигиенических требований доступен для каждого колхозника. Поэтому и надо этот минимум внедрять **в каждый колхозный двор.** Особенно отстали в этом отношении наши северные районы.

Нет сомнения, что предстоящий областной с'езд советов подхватит инициативу ленинградских колхозников. С трибуны с'езда делегаты покажут всей области лучшие образцы благоустройства колхозного села. Их яркий рассказ увлечет лучших людей на борьбу за чистоту и безупречный порядок наших общественных зданий на селе, за культурный быт колхозника.

На предприятиях широко развернулось движение жен инженерно-технических работников, которые немало сделали для благоустройства общежитий, столовых, клубов, заводских цехов. Нет сомнения, что и среди колхозниц-активисток мы найдем замечательных борцов за благоустройство колхозных дворов, улиц и общественных зданий на селе (колхозная баня, парикмахерская, ясли, хата-родильня, красный уголок, правление колхоза и т. д.).

Надо таких людей поднимать на щит, популяризировать их достижения в печати и на колхозных собраниях, организовать соревнование колхозов и отдельных дворов на лучшее благоустройство и чествовать борцов за благоустройство колхозного села так же, как мы отмечаем отличных производственников—стахановцев и пятисотниц.

ОТКРЫТИЕ XII ПЛЕНУМА ОБКОМА ВКП(б)

Вчера вечером открылся XII пленум Обкома ВКП(б). На первом заседании пленум заслушал большой доклад секретаря Обкома тов. ПУТНИНА об итогах обмена партийных документов и задачах партийной организации в связи с возобновлением приема в ВКП(б).

Сегодня с утра по докладу тов. Путнина начинаются прения.

ОТ КОМИССИИ ПО СОЗЫВУ ОБЛАСТНОГО С'ЕЗДА СОВЕТОВ

Открытие 2-го Курского областного с'езда советов состоится 15 ноября т. г., в 18 часов, в здании областного драматического театра.

Заседание партгруппы состоится там же, в 17 часов.

Регистрация прибывающих делегатов производится в здании Облисполкома, Советская, 14, в вестибюле.

Телефоны оргкомиссии №№ 3, 2-13. Телефон ответственного дежурного оргкомиссии 7-38.

Секретарь Облисполкома Г. КИСЛОВ.

Обращение ЦК компартии Франции

ПАРИЖ, 10. «Юманите» публикует обращение Центрального Комитета компартии Франции с призывом об отмене блокады республиканской Испании. Обращение отмечает исключительно мужественное сопротивление населения Мадрида атакам мятежных генералов, вооруженных до зубов международным фашизмом. «Франция, — говорится в обращении, — на протяжении своей волнующей истории, всегда была поборником справедливости и другом угнетаемых. Эта Франция душой и сердцем с испанским народом».



Празднование в Москве XIX годовщины Великой пролетарской революции. Парад на Красной площади.
На снимке: мотоциклисты-пулеметчики на параде.

ПОЗДРАВИТЕЛЬНЫЕ ТЕЛЕГРАММЫ НА ИМЯ т.т. КАЛИНИНА и МОЛОТОВА

В связи с 19-й годовщиной Октябрьской революции председателем ЦИК СССР тов. **М. И. Калининым** получены поздравления от короля Афганистана Мухамед Захир шаха, президента США г. Франклина Рузвельта, президента Испанской республики г. Асанья, шаха Ирана, президента Турецкой республики г. Кемаля Ататюрка, которым тов. **М. И. Калинин** послал ответные телеграммы. Председателем СНК СССР тов. **В. М. Молотовым** получена поздравительная телеграмма от председателя совета министров Турции г. Исмета Иненю, которому тов. **В. М. Молотов** отправил ответную телеграмму.

ПРАЗДНОВАНИЕ XIX ГОДОВЩИНЫ ВЕЛИКОЙ ПРОЛЕТАРСКОЙ РЕВОЛЮЦИИ ЗА РУБЕЖОМ

В атмосфере огромного энтузиазма

МАДРИД, 9. Агентство Фабра сообщает, что празднование XIX годовщины Великой пролетарской революции происходило вчера в Мадриде в атмосфере огромного энтузиазма. Массы народа восторженно выражали свою симпатию Советскому Союзу.

На митинге, организованном в ознаменование великого торжества, выступали представители всех партий народного фронта и представитель анархо-синдикалистской национальной конфедерации труда.

ПАРИЖ, 9. Как сообщают из Испании, в Барселоне состоялась грандиозная демонстрация в ознаменование годовщины Великой пролетарской революции в СССР. В демонстрации участвовало свыше 200 тыс. человек. Демонстрация явилась крупнейшей и наиболее внушительной в истории Каталонии.

БИЛЬБАО, 8. 7 ноября баскское правительство в честь годовщины Великой пролетарской революции устроило в Бильбао военный парад. Парад принимали глава правительства Хосе Антонио де Агирре и весь состав кабинета министров.

Парад прошел с большим под'емом. Население города заняло все площади и улицы. Войска проходили под бурные немолкнущие овации и возгласы: «Да здравствует СССР! Да здравствует Испанская республика! Смерть фашистам!»

Большие митинги в заграничных центрах

Во многих заграничных центрах состоялись большие митинги в честь XIX годовщины Великой пролетарской революции в СССР.

В Париже на зимнем велодроме собралось 15 тыс. человек. С речами выступили члены ЦК компартии Франции Кашен и Життон, говорившие о гигантских достижениях социалистического строительства в СССР. На митинге выступила вдова казненного антифашистского борца Эдгара Андре, заявившая: «Мы не сумели спасти Андре. Я призываю вас спасти Тельмана».

В Англии митинги, посвященные октябрьской годовщине, были устроены в десятках городов. В Лондоне на митинге в муниципальном зале Шордичского района были получены приветствия от 100 местных организаций профсоюзов, лейбористской партии, кооперативов и отделений общества друзей СССР.

В Праге «Общество культурной и экономической связи с СССР» совместно с рядом других культурных организаций 6 ноября устроило торжественный вечер. Зал художественной академии едва мог вместить несколько тысяч явившихся, среди которых были видные представители пражской общественности. Вечер открылся пением «Интернационала» и национальных гимнов Чехословакии и Франции. Вечер вылился в яркую демонстрацию советско-чехословацкой дружбы.

СТОКГОЛЬМ, 9. 7 ноября во всех крупных городах Скандинавии состоялись митинги, организованные компартиями скандинавских стран в ознаменование XIX годовщины Великой пролетарской революции в СССР

Положение на фронтах в Испании

Мужественное сопротивление правительственных войск

ЛОНДОН, 9. Правительственные войска не только отбили атаку мятежников на Мадрид, но и перешли вчера в энергичную контратаку на оба фланга армии мятежников.

Вчера на Мадрид совершили нападение 8 трехмоторных самолетов «Юнкерс» в сопровождении 18 легких бомбардировщиков и истребителей. Ими сброшено от 40 до 50 бомб. По предварительным данным убито 25 и ранено 200 человек.

3000 бойцов, присланных в подкрепление, прошли вчера по улицам Мадрида. На пути в Мадрид находится крупный отряд каталонских войск во главе с Дурутти. Этот отряд отличился в боях на арагонском фронте.

Штаб народной милиции в Мадриде вчера вечером указывал, что мятежники оттеснены, примерно, на полтора километра к западу от реки Мансанарес в окрестностях парка Каса Дель Кампо. В остальных пунктах все попытки мятежников прорвать линию окопов потерпели неудачу, несмотря на то, что мятежниками были пущены в ход артиллерия, самолеты, огнеметы и танки. Происходившее вчера сражение было самым ожесточенным из всех боев гражданской войны в Испании.

По сообщению газеты «Дейли телеграф», вчера происходил бой у здания военного госпиталя вблизи Карабанчель, находящегося, примерно, в 3,2 км. к юго-западу от толедского моста. Бойцы народной милиции заняли госпиталь, вытеснив оттуда мятежников.

В атаке на Мадрид участвуют все 15 тысяч марокканцев, переброшенных мятежниками в Испанию.

МАДРИД, 9. Официальная сводка испанского военного министерства за 8 ноября сообщает, что на центральном участке северного и северо-западного фронтов мятежники в районе Эспиноса де Лос Монтерос были отброшены назад, понеся большие потери.

На южном фронте в порту Альмерия утром появился мятежный крейсер «Канариас», подвергнувший город бомбардировке, которая продолжалась несколько минут, но не причинила никакого ущерба.

На арагонском фронте в районе Уэски мятежники атакуют позиции правительственных частей. В полдень народные дружинники предприняли контратаку против мятежников, нанеся им большой урон.

ПАРИЖ, 9. Газета «Пари суар» передает, что, по сообщениям из Мадрида, войск мятежников в столице нет, и что 25 тысяч республиканских дружинников перешли в наступление с целью освободить берега реки Мансанарес. Согласно этим сообщениям, вечером 8 ноября войска мятежников под командованием генерала Варела были вынуждены отступить на 6 км.

Вынужденное признание германской печати

БЕРЛИН, 9. Германская печать вынуждена сегодня признать наличие упорного и хорошо организованного сопротивления, которое правительственная армия оказывает фашистским мятежникам. Германские фашистские газеты при этом называют испанские республиканские войска «красными». В очередной сводке о положении на фронтах Испании газеты признают, что многочисленные атаки мятежных войск «были отбиты хорошо вооруженными красными».

Находящийся в лагере мятежников в качестве специального корреспондента газеты «Фелькишер беобахтер» германский офицер Штрунк в очередном своем сообщении также признает упорное сопротивление республиканских войск и большие потери мятежников.

Иностранная помощь мятежникам не ослабевает

ЛОНДОН, 9. Прибывший в Лондон корреспондент газеты «Дейли экспресс», который находился с войсками мятежников, приводит доказательства того, что мятежники продолжают получать в больших размерах иностранную помощь. Корреспондент пишет, что он видел 42 германских летчика в Авиле, которые прибыли с самолетами. Далее корреспондент пишет, что население территорий, занятых мятежниками, относится враждебно к иностранным летчикам. По мнению корреспондента, мятежники не продвинулись бы к Мадриду, если бы не итальянские и германские самолеты и пилоты. В боях против Мадрида, продолжает корреспондент, со стороны мятежников действуют быстроходные итальянские танки.

По словам корреспондента, террор, применяемый мятежниками, достиг таких огромных размеров, что «невозможно посчитать, сколько было казнено и убито сторонников испанского правительства».

Республиканские войска удерживают свои позиции

ПАРИЖ, 10. Как передает Гавас из Мадрида, вчера в 21 час. 30 минут испанское военное министерство распространило радио-сообщение, в котором говорится, что правительственные войска сохраняют все свои позиции в Мадриде.

ЛОНДОН, 10. Войска испанского правительства попрежнему сдерживают натиск мятежников на Мадрид. Несмотря на концентрацию марокканских войск, а также на длительные артиллерийские и воздушные атаки, мятежникам не удалось прорвать оборонительную линию правительственных войск. Мосты через реку Мансанарес попрежнему в руках правительственных войск, которые занимают окопы на обоих берегах реки. В окопах много пулеметов. В 2 часа 43 минуты ночи агентство Рейтер получило телеграмму от своего корреспондента, находящегося с мятежниками в Куатро Виентос, подтверждающую, что мятежники занимают позицию на западном берегу реки Мансанарес и что им ни в одном пункте не удалось прорваться к Мадриду.

Мадридский корреспондент газеты «Дейли телеграф» указывает, что ни в каком пункте мятежники не занимают позиций, расположенных ближе 3,2 километра от окраин Мадрида.

В Мадриде вчера вечером было выпущено сообщение, в котором указывается: «Республиканские войска удерживают свои позиции и получили поздравления от высшего командования по поводу результатов, достигнутых сегодня». Указывается также, что правительственные войска атаковали мятежников в районе Вильяверде.

День Нашей родины

БЛЕСТЯЩАЯ ПОБЕДА СОВЕТСКОЙ НАУКИ И ТЕХНИКИ

В рапорте на имя товарищей **Сталина, Молотова, Орджоникидзе, Чубаря, Хрущева и Калинского** президиум Академии Наук СССР, Главоргхимпром, руководство строительства завода «Акрихин», сообщают о блестящей победе советской науки и техники—выдаче заводом первых партий акрихина (антималярийный препарат). Строительство завода было начато в 1935 г. по указанию товарища **Сталина.**

Широкое применение акрихина для борьбы с малярией, сбережет нашей родине миллионы рублей золотом, затрачиваемые на ввоз хинина из-за границы.

Проверка действия акрихина на полутора миллионах больных показала его блестящие качества.

ЗАМЕЧАТЕЛЬНЫЙ РЕКОРД БРИГАДЫ ПАШИ АНГЕЛИНОЙ

В письме товарищу **Сталину** бригадир-орденоносец женской тракторной бригады Старобешевской МТС, Донецкой области, Паша Ангелина сообщает, что ее бригада добилась второй победы: на каждый трактор бригады выработано 1602 га.

В прошлом году каждый трактор бригады имел выработку только 1200 га и это тогда считалось рекордом.

ПАМЯТНИК В. И. ЛЕНИНУ

САРАНСК, 9. 7 ноября в парке культуры и отдыха состоялось открытие памятника В. И. Ленину.



1 ноября летчик-испытатель М. Алексеев на двухмоторном транспортном самолете, построенном на заводе опытных конструкций Главного Управления авиационной промышленности, совершил близ Симферополя высотный полет с грузом в 1000 кг. Полет длился 1 час 20 минут. Предварительные данные показали, что летчику удалось подняться на 12695 км.

На снимке: тов. Алексеев на аэродроме перед полетом.

НОВЫЙ ТЕРМИЧЕСКИЙ ЦЕХ НА ЗАВОДЕ им. МОЛОТОВА

ХАРЬКОВ, 10. На станкостроительном заводе имени Молотова сдан в эксплоатацию новый прекрасно оборудованный термический цех. Процессы производства механизированы. Созданы все условия для культурного труда.

В Москву прибыл новый китайский посол

7 ноября в Москву прибыл новый чрезвычайный и полномочный посол Китайской республики в СССР г-н Цзян Тин-фу.

Испанский поверенный Ровира покинул Берлин

ПАРИЖ, 10. По сообщению Гавас, прибывший в Париж поверенный в делах Испании в Берлине Ровира заявил, что он покинул Берлин, ибо ему не были обеспечены гарантии безопасности, которыми пользуются все дипломатические представители в иностранных государствах. Перечислив инциденты, подтверждающие его слова, Ровира сообщил, что испанский вице—консул в Гамбурге Телль был арестован германской полицией и судьба его неизвестна. Телль, по согласованию с испанским посольством и министром иностранных дел, вылетел из Берлина на самолете в Амстердам. Самолет, который должен был лететь без посадки, приземлился в Ганновере, где консул и был арестован. Все шаги, предпринятые Ровира в германском министерстве иностранных дел для освобождения Телля, оказались безрезультатными.

XIX ГОДОВЩИНА ОКТЯБРЬСКОЙ СОЦИАЛИСТИЧЕСКОЙ РЕВОЛЮЦИИ

Доклад тов. М. И. КАЛИНИНА на торжественном заседании Московского Совета в Большом театре Союза ССР 6 ноября 1936 года

Товарищи, приветствую вас с XIX годовщиной Великой Октябрьской социалистической революции. **(Бурные аплодисменты).**

Весь советский народ с чувством законной гордости обозревает результаты своей работы за 19-й год советского строя. Я позволю себе остановиться на некоторых его особенностях.

Руководители фашистских стран проявили исключительную активность и шумливость в рекламировании своих целей, и вместе с этим они вели и ведут крайне вызывающую внешнюю политику, сознательно обостряя и создавая напряженное состояние в международных отношениях, особенно заостряя эту политику против Советского Союза. Их целью является желание сколотить обще-фашистский международный фронт.

В странах же, так называемой, буржуазной демократии идет дальнейшее углубление классовых противоречий. В целях самосохранения, капитализм мобилизует все свои средства, все силы и в первую очередь фашистов для борьбы против рабочего класса. Фашисты разжигают гражданскую войну, стремясь захватить власть. В распоряжение фашистов (в этом их сила) банкиры, фабриканты и купцы предоставляют громадные материальные средства. Им сочувствуют и помогают полиция, верхушка армии, крупные чиновники. По существу фашисты представляют собой военную организацию финансового капитала, задачей которой является разгром коммунистических партий, всех рабочих и демократических организаций. Финансовый капитал этим расчищает себе путь к беспредельной эксплоатации рабочих, к разорению крестьян, к ограблению мелких собственников.

Хотя борьба с фашизмом в некоторых странах и развернулась довольно широко, все же широкие массы населения еще не вполне понимают суть демагогической политики фашизма, не вполне понимают, что фашизм—явление не случайное и вытекает из современного положения капиталистического общества, когда социальные противоречия выросли до огромных размеров. Отношение труда с капиталом оголилось, и господствующие силы буржуазии и помещиков чувствуют себя не обеспеченными формами буржуазной демократии. Боясь пролетарской революции, они все больше переходят к прямому, неприкрытому насилию, используя фашизм, как свое любимое убежище. Есть страны, где капитализм держится лишь фашистским террором и расчетами на внешние империалистические агрессии.

В противовес фашизму в некоторых странах создался и значительно окреп единый народный фронт, об'единяющий всех, кому дорог мир (ибо фашизм—это война), кому дороги демократия и свобода. За этот год идея народного фронта нашла свое отражение даже в таких странах, как Англия, где особенно сильны традиции и трудно пробить брешь в руководстве профессиональными союзами и рабочей партией. В Японии, несмотря на полицейский произвол, также есть стремление создать народный фронт. Позиции единого народного фронта все больше укрепляются и уже дают весьма чувствительные результаты в борьбе против фашизма.

Товарищи, в последнее время два события приковали внимание широких масс мира: это завоевание Италией Абиссинии и гражданская война в Испании.

Итало-абиссинская война, как известно, закончилась поражением Абиссинии. Италия уже приступила к освоению этой африканской страны, к внедрению в нее европейской «культуры». Колониальные поработители всегда идут к порабощенным со своей «культурой». Ярким образцом в этом отношении может служить хотя бы Манчжурия, которую японцы «культивируют» уже в течение 5 лет.

По существу в Абиссинии идет малая война, итальянцы расправляются с абиссинскими партизанами. Но в Европе это уже считается внутренним делом Италии. Для правящего мира европейских капиталистических держав вопрос об Абиссинии считается решенным. Во всем мире нашлась единственная страна, которая прямо и последовательно выступила против порабощения абиссинского народа,—это наш Советский Союз, дипломатия которого положила немало труда в защиту Абиссинии.

Очень поучительны испанские события.

В Испании на выборах потерпели поражение все реакционные партии, в том числе и фашисты. К власти пришел народный фронт с буржуазно-демократической программой, которая, кстати сказать, ни на какие капиталистические основы не покушалась. Тем не менее самый факт прихода к власти правительства единого фронта вызывает мятеж верхушки армии, ее офицерского состава.

Используя военную дисциплину, мятежные генералы вовлекли в борьбу против республики почти всю армию, в особенности ее колониальные части. Поддерживаемые всеми реакционными слоями Испании—банкирами, крупными промышленниками, помещиками, церковью, располагая почти всей военной техникой, главари мятежа думали свергнуть законное испанское правительство в несколько дней, но встретили сильное и общенародное сопротивление. Свыше 3-х месяцев испанский народ геройски защищает свою независимость и свободу, и есть все основания думать, что фашизм в Испании будет разгромлен. **(Аплодисменты).**

Сила мятежников не в них самих, а в тех, кто стоит за их спиной. Мятежники давно были бы разгромлены, если бы некоторые фашистские страны не оказывали им помощь вооружением и людьми.

Нет надобности особо раз'яснять наше отношение к испанским событиям. Народы Советского Союза протянули братскую руку трудящимся Испании и, как известно, помогают им продовольствием, закупаемым на добровольно собранные средства. **(Аплодисменты).**

Наша дипломатия неустанно борется за то, чтобы воюющие стороны были поставлены, по меньшей мере, в одинаковые условия в смысле приобретения снаряжения в других странах. Как вам известно, советская дипломатия встречает в этом огромное сопротивление не только со стороны фашистских (это естественно), но и буржуазно-демократических стран.

Товарищи, перед всем миром, на глазах миллионов трудящихся, происходит издевательство над международным правом, издевательство над небольшой европейской страной и ее народом, издевательство над здравым смыслом, над интересами буржуазно-демократических стран, и все это в угоду фашизму, в угоду контрреволюции.

Значение борьбы испанского народа выходит далеко за пределы Испании. В своей телеграмме Секретарю ЦК Коммунистической партии Испании тов. Хозе Диас товарищ **Сталин** писал, что «Освобождение Испании от гнета фашистских реакционеров не есть частное дело испанцев, а—общее дело всего передового и прогрессивного человечества». **(Бурные аплодисменты).**

Но если вы спросите меня, насколько эффективно реагируют рабочий класс, демократия европейских стран на испанские события, то я должен ответить: фашисты этих стран помогают мятежникам более энергично, чем европейская демократия испанскому народу.

Под флагом фашизма против испанского народа об'единилась вся контрреволюция. На удушение героических защитников Испанской республики направляются колоссальные средства, и все же испанский народ оказывает исключительное сопротивление. Это показывает, какие могучие силы в нем таятся. Фашисты сеют ветер, пожнут же они бурю, которая рано или поздно сметет режим капитализма и его оголтелых защитников. **(Аплодисменты).**

Чтобы покончить с международной частью своего доклада я несколько слов хочу сказать о внешней политике советского правительства.

В этом году еще и еще раз доказано, что наша внешняя политика принципиальна, последовательна и своей целью, как и раньше, ставит развитие и укрепление мирных отношений между всеми странами. Мы считаем, что это одна из самых важных задач международной политики, в которой кровно заинтересованы народные массы. Несмотря на ожесточенное сопротивление сторонников насилия, эта политика все больше и больше завоевывает и сплачивает защитников мира во всех странах. Однако это не значит, что опасность войны миновала или стала меньше. Наоборот, предвоенные тучи все больше сгущаются. Очаги военной опасности, в свое время указанные товарищем Сталиным, продолжают свое смертоносное дело. Эту опасность войны трудящиеся массы Советского Союза должны постоянно иметь в виду и делать из нее все необходимые выводы.

Товарищи, XIX годовщину Октябрьской революции народы Советского Союза встречают новыми успехами социалистического строительства. Значительно продвинулось вперед наше хозяйство. Достаточно напомнить, что валовая продукция союзных промышленных наркоматов в этом году выросла на 33 проц по сравнению с соответствующим периодом прошлого года. За январь—сентябрь годовой план выполнен на 74,1 проц. Про нашу промышленность можно сказать, что она продвинулась вперед не только значительно, но больше, чем значительно.

Впереди идет тяжелая промышленность. Она выполнила свой годовой план на 76 проц. В последнем квартале ей осталось выполнить 24 проц. Мы не сомневаемся, что это задание будет перевыполнено. В последнее время вперед вырвалось производство стали и проката. Если теперешнее среднесуточное производство будет закреплено, то в будущем году наша тяжелая промышленность займет по производству стали первое место в Европе. **(Аплодисменты).**

Автотракторная промышленность увеличила свое производство на 35,3 проц., хотя за 9 месяцев годовой план ею выполнен на 71,8 проц. Сельскохозяйственное машиностроение выполнило годовой план на 67,1 проц. Оно идет выше уровня прошлого года на 62,4 проц. Химия выполнила свой годовой план на 80,3 проц.

Значительно увеличила выпуск продукции легкая промышленность. По сравнению с прошлым годом производство ее

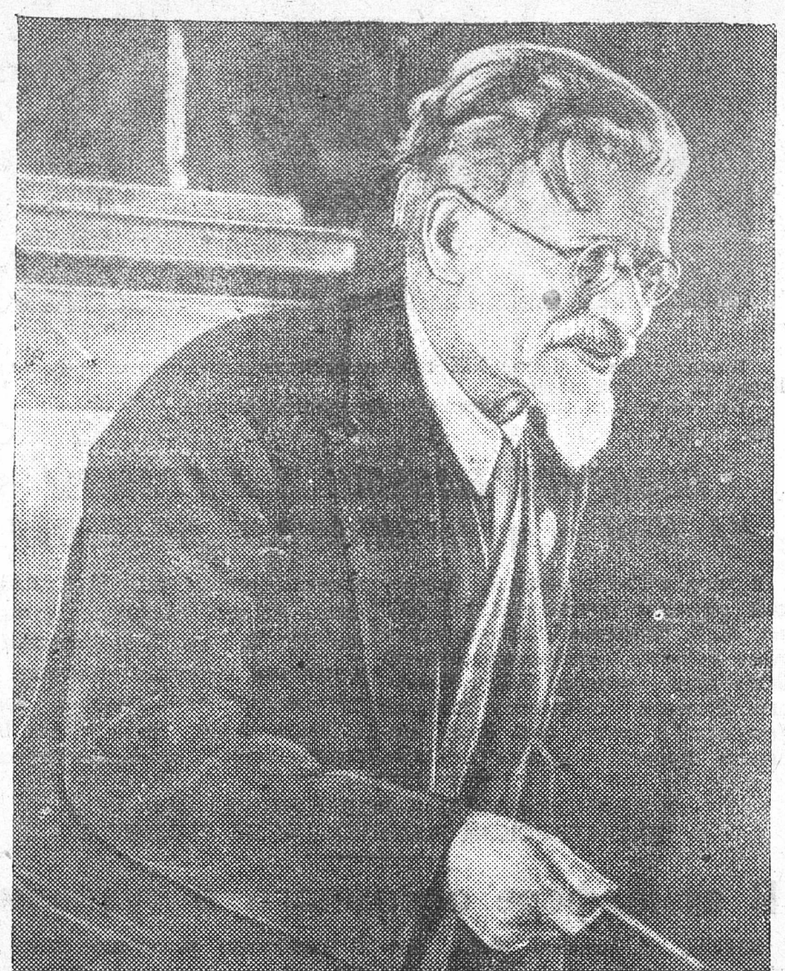

поднялось на 36,7 проц. За многие годы это первое столь значительное увеличение продукции Наркомлегпрома. Сейчас можно с уверенностью сказать, что рост легкой промышленности обеспечен, и удовлетворение потребности населения будет полнее, чем это было до сих пор. Задачей работников легкой промышленности является дальнейшее расширение ассортимента продукции, повышение ее качества и усиление суррогатного производства, особенно обуви.

Слабо идет развитие лесной промышленности. По сравнению с прошлым годом она дает рост на 17,9 проц. Годовой план она выполнила на 69,7 проц. Сам по себе рост не плохой, но потребность в древесине у нас огромная. Эта потребность далеко не удовлетворяется. Я думаю, что нам надо во что бы то ни стало развивать заготовки леса на Востоке, в бассейнах сибирских рек.

С большим удовлетворением вся наша страна отмечает в этом году достижения железнодорожного транспорта. **(Аплодисменты).**

Погрузка наших железных дорог в этом году увеличилась на 32,4 проц. по сравнению с соответствующим периодом прошлого года. Отрадным успехом транспорта является также рост электрифицированных железных дорог. Только за один нынешний год вводится в эксплоатацию 632 км. электрифицированных путей. Общая сеть электрифицированных железных дорог к концу этого года составит 1658,9 км.

Транспорт перестал быть узким местом народного хозяйства. Победа армии железнодорожников отняла у врагов Советского Союза еще одну надежду на наши внутренние затруднения. Железнодорожный транспорт советской страны поднимается на уровень передовых отраслей народного хозяйства. **(Аплодисменты).**

Я не останавливаюсь на работе других отраслей промышленности, поскольку она идет в основном в соответствии с установленным планом. Предприятия Наркомпищепрома план перевыполняют. Не буду говорить также о росте культуры—этот рост очевиден, скажу лишь, что за один этот год мы построили свыше тысячи школьных зданий. Это лучше всяких слов говорит о размахе культурного строительства в нашей стране.

Некоторые итоги мы можем уже сейчас подвести сельскохозяйственному году. Если прошлый год мы называли годом капризной погоды, то этот год по климатическим условиям оказался отнюдь не лучшим. В ряде районов Поволжья, центральных и северо-восточных областей с весны очень долго стояла жаркая, засушливая погода. Во многих местах в течение мая—июня не было ни одного дождя. И несмотря на столь неблагоприятные условия погоды, в общем мы закончили этот год не хуже, чем в прошлом году. Общий валовой сбор зерна и технических культур в ценностном выражении будет, безусловно, выше, чем в 1935 г.

Особенно заметных успехов добилось сельское хозяйство в производстве технических культур. В него было вложено много труда. Весь сезон колхозы напряженно соревновались друг с другом, в результате уровень прошлого года по техническим культурам будет значительно перекрыт. Хлопка, вероятно, будет собрано миллионов 40 пудов. Наши земельные органы думают собрать до 42 миллионов пудов. Но я поставил в своем докладе, на всякий случай, 40 миллионов. **(Смех. Аплодисменты).**

Огромная энергия колхозников была развита по уходу за свеклой, и есть полная уверенность, что прошлогодний уровень будет и здесь перекрыт. То же самое и по льну.

Отличный урожай зерновых на юге и на юго-востоке, т. е. на Украине, в Азово-Черноморском крае, а также в части районов Северного Кавказа в значительной мере достигнут хорошей обработкой полей. Однако, надо сказать, что настоящей борьбы за зерновые культуры у нас все же мало. Повышенные урожаи являются главным образом следствием колхозного владения землей, внедрения машинной техники в обработку полей, сокращения времени сева, прополочных работ. Чтобы выполнить лозунг товарища Сталина о доведении сбора зерновых до 7—8 миллиардов пудов, надо развернуть энергичную и всестороннюю борьбу за повышение урожайности.

19-й год советского строя ознаменован новым под'емом творческих сил народных масс. Он ознаменован большим количеством героических поступков и рекордов. Перелеты Чкалова, Байдукова и Белякова, Леваневского, арктические полеты Молокова, рекордные полеты в высоту Коккинаки, Юмашева, Алексеева, отважная работа советских полярников, победа Ботвинника на международном шахматном турнире,—все это говорит о том, что мы воспитали кадры замечательных людей, достойных сынов социалистической родины.

Стахановское движение все глубже проникает в нашу промышленность и сельское хозяйство. Почти ежедневно наша печать сообщает о рекордах стахановцев. Среди стахановцев есть немало людей, имена которых известны всему Союзу. Я назову вам некоторые из них.

Вот сталевар Мариупольского завода имени Ильича, Макар Мазай. Он снимает с одного квадратного метра пода мартена до 15 тонн стали. В среднем же по Союзу снимается 4,5 тонны. Или вот забойщик Донбасса Грушко. Он дает за смену 620 тонн угля, тогда как средняя выработка одного забойщика Донбасса не превышает 20 тонн.

Не менее интересны рекорды стахановцев в сельском хозяйстве. Колхозник Наманганского района Узбекистана Ибрагим Рахматов уже сдал 85 центнеров хлопка-сырца (американского), обещает дать 100 центнеров с гектара. Средняя урожайность хлопка по Узбекистану 14 центнеров.

Или вот рекорд по льну. Председатель колхоза «Первая весна второй пятилетки», Рузского района, Московской области, Е. П. Михайлова дала с гектара 17 центнеров 23кг. льно-волокна высокого качества. Средний урожай по Московской области 3—4 центнера.

Комбайнер Маякской машинно-тракторной станции (Челябинской области) Ф. Маликов на сцепе 2-х комбайнов убрал свыше 3000 га зерновых. Средняя выработка по Союзу на один комбайн 344 га. Не менее интересны рекорды трактористов. Например, бригада Суханина Кораблинской машинно-тракторной станции Московской области дала на каждый трактор ХТЗ 2530 га. Средняя выработка трактора по Союзу 440 га.

Рекорды известных машинистов железнодорожного транспорта Кривоноса, Огнева также значительно превышают средние нормы.

Эти рекорды стахановцев промышленности, транспорта и сельского хозяйства заслуживают не только того, чтобы быть выявленными. Их надо подробно описывать с тем, чтобы на них могли учиться все рабочие и колхозники стахановским методам работы, чтобы в промышленности они были использованы, как примеры борьбы за высокую производительность труда, в сельском хозяйстве—за высокие урожаи.

Одновременно эти рекорды показывают, какие огромные резервы таятся в нашем хозяйстве. Дальнейшее развертывание стахановского движения поможет нам включить в дело социалистического строительства эти резервы. Но для этого требуется перестроить работу всего организационно-технического аппарата, подчинив ее интересам развития и углубления стахановского движения. Задача инженерно-технического персонала обеспечить распространение стахановских методов работы не только на отдельный участок, но на весь комплекс производственного процесса.

Возьмем для примера машиниста врубовой машины: сегодня он поставил рекорд—вырубил массу угля. Кто-то должен этот уголь своевременно выдать на-гора, кто-то должен подготовить новую лаву на завтра, одним словом, так провести подготовку по всей линии, чтобы она не только не тормозила работу врубовой, но содействовала поднятию ее производительности. Отсюда особое значение стахановских бригад.

Стахановская бригада есть первый шаг от рекордистов к под'ему всего производства, к подтягиванию среднего уровня производительности. Эту задачу в полном об'еме может решить только руководство и организационно-технический аппарат предприятия. Ведь когда завод выпускает улучшенный или новый тип своего изделия, он прибегает к особой опытной мастерской. Этой работой загружена заводская лаборатория. Технический отдел разрабатывает соответствующие новому типу изделия технологические процессы. Достижения стахановцев достойны такого же внимания. Разве нельзя выделить шахту, мастерскую, железнодорожный участок, где бы эти достижения не только фиксировались, но лучшими инженерами организационно-технически внедрялись бы в нормальное производство, имея обоснованные и на практике проверенные расчеты. Стахановское движение этот вопрос ребром поставило перед руководителями предприятий.

Товарищи, XIX годовщина Октябрьской социалистической революции совпала с обсуждением и принятием проекта сталинской Конституции. Миллионы людей города и деревни не только обсуждают, но детально изучают этот замечательный документ нашей эпохи.

Рабочие, колхозники, советская интеллигенция вносят тысячи различных предложений и дополнений к проекту Конституции. Всенародное обсуждение этого проекта, я уверен, обогатило, расширило и углубило политические мысли народов советской страны. Меньше чем через месяц этот проект будет обсуждаться VIII Чрезвычайным С'ездом Советов. Надо ли говорить, с каким воодушевлением принимает наш народ свой новый основной закон, инициатором и творцом которого является товарищ Сталин. **(Горячие аплодисменты).**

В заключение я хочу остановиться на недавно состоявшемся процессе главарей троцкистско-зиновьевского блока. Развернувшаяся на судебном заседании картина вызвала чувство глубочайшего возмущения и негодования буквально у всех советских граждан. Да иначе и быть не могло. Трудно подыскать более сильные слова, чем те, которыми клеймили обвиняемые свои поступки.

Предатели партии, изменники социалистической родины связались со злейшими врагами советского государства, выполняли задания иностранной разведки, участвовали в диверсиях и вредительстве, организовали ряд покушений на вождей пролетариата, убили товарища Кирова, а на другой день после убийства писали сочувственные некрологи, стояли в почетном карауле, перед окружающими выражали свою фальшивую горесть.

Финал—судебный процесс, где один обвинял другого, а все вместе каялись перед народом в своих злодеяниях. Но и здесь они обманывали суд, обманывали народ, как бы наложили печать подлости на последние дни своей жизни.

Невольно встает вопрос—каким образом люди докатились до жизни такой? Когда-то Ленин говорил, что всякая оппозиция, если она во-время не одумается, неумолимо скатится в об'ятия контрреволюции.

На судебном процессе троцкистско-зиновьевские преступники старательно пытались доказать, что у них нет платформы, нет программы своей деятельности, что у них было лишь голое стремление к власти, что, обезглавив советскую власть, они продолжали бы ее политику. Это ли не сказки для детей? Кто поверит тому, что люди, изменившие марксизму, ставшие агентами фашистской разведки, хотят ограничить свою преступную деятельность лишь устранением ненавистных им людей?! Эти сказки нужны были им, как дымовая завеса, за которую они хотели спрятать свою контрреволюционность, свою политическую программу действий, направленных против социализма, против народа.

В самом деле, кто поверит, что у Троцкого и иже с ними не было программы? У троцкистско-зиновьевской шайки программа была и есть, но ее нельзя показать народу, нельзя огласить, ибо ее оглашение открыло бы каждому самому неопытному в политике человеку, что это махровая контрреволюция. Контрреволюция не впервые прячется в левые покрывала.

Ищут письменного документа—напрасное занятие. Старая пословица говорит: скажи с кем ты водишься, и я скажу, кто ты такой. Связь троцкистов с фашистами, фашистские методы борьбы,—разве это не документ? В том то и дело, что такие документы не пишутся на бумаге, а оформляются с глазу на глаз, принимаются с полуслова, а сущность их—реставрация капиталистического строя в нашей стране. От этого Троцкому не удастся отвертеться, как бы его буржуазные сторонники ни обеляли его в Европе,—ни замазывали того факта, что троцкисты являются боевым отрядом международной контрреволюции, отрядом, способным на любую подлость, на любую гнусность против социализма.

Врагам советского народа не удалось и никогда не удастся расстроить ряды нашей партии, выбить из ее рук победное знамя марксизма-ленинизма. Как бы не бесновались наши враги—они бессильны задержать могучую поступь социализма. Партия **Ленина—Сталина** сильна и монолитна, как никогда. Она твердо ведет страну к радостной, счастливой жизни. Имея такую партию, наш советский народ непобедим и сумеет отстоять свои интересы, кто бы на них ни покушался. **(Аплодисменты).**

Успехи, которыми встречает Советский Союз XIX годовщину Октября, являются результатом того, что наша партия твердо идет по ленинскому пути и крепко хранит свою большевистскую ортодоксальность. Вождем, вдохновителем партии является товарищ **Сталин. (Бурные аплодисменты. Овации).**

Вот почему враги трудового народа пылают ненавистью к этому имени. По этому же самому рабочие и крестьяне, все честные граждане Советского Союза и мы в том числе считаем большим счастьем, революционной честью бороться за дело народа, за коммунизм в армии Сталина. **(Бурные аплодисменты. Все встают. В зале раздаются возгласы в честь товарища Сталина. Оркестр исполняет «Интернационал»).**

○ ○ ○ ○



Участники всех празднеств—советские дети радостно встречали XIX Октябрь. (Курск).

Ремонт тракторов

Курская МТМ живет случайными заказами

Это было 20 октября. Заведующий Курской машинно-тракторной мастерской тов. Звонарев получил план осенне-зимнего ремонта тракторов. В нем значилось, что МТМ должна отремонтировать с 1 октября по 1 марта: моторов—194, колесных тракторов—24 и «ЧТЗ»—20. По плану облзу к мастерской прикреплены Курская, Полевская, Отрешковская, Шумаковская, Дьяконовская, Б.-Жировская, Верхнелюбажская и Свободинская МТС.

Пока составлялся график работы МТМ и шли переговоры о том, что оборудование мастерской не позволяет ремонтировать гусеничные тракторы, прошел октябрь. После этого МТМ решила начать ремонт с 1 ноября. Но прошла первая декада и этого месяца. Требовалось отремонтировать 17 моторов и 3 трактора. А мастерская до сих пор еще не начинала ремонтные работы.

— Нет заказов,—заявил заведующий МТМ Звонарев.—Только четыре МТС из 8 заключили с нами договоры. Но ни с одной не привезли ни одного мотора. Вот и живем случайными заказами—кому автомашину подправим, кому еще что...

Далее выясняется, что мастерская не имеет запасных частей, нужных для ремонта тракторов и моторов. И это, несмотря на то, что начальник свеклоуправления облзу тов. Чупруненко и заведующий машинно-техническим отделом облзу тов. Гецен еще 17 октября записали в акте, после обследования, что «к производству осенне-зимнего ремонта МТМ готова».

Почему МТС не завозят моторы? С этим вопросом мы обратились в облзу. Там ответили:

— Все тракторы заняты на зяблевой пахоте...

Насколько это заявление соответствует действительности, говорят следующие факты. Дьяконовская МТС должна отремонтировать в курской МТМ 28 моторов. Около месяца на дворе МТС стоят 19 тракторов, нуждающихся в капитальном и среднем ремонте. Но директор МТС Дорохов не доставил в мастерскую ни одного мотора. А по заключенному договору он обязался еще к 1 ноября завезти в мастерскую 7 моторов.

Такое же, примерно, положение во всех восьми МТС, прикрепленных к курской машинно-тракторной мастерской.

Времени прошло достаточно. Однако облзу до сих пор не принимает нужных мер, чтобы ремонт моторов и тракторов производился в установленные сроки.

А. ЦЕЛИНОВ.

В Борисовке неправильно используют автомашины

На плантациях колхозов Борисовского района лежит больше 50 тысяч центнеров очищенной свеклы. Около 25 тысяч центнеров накопанной свеклы даже еще не очищено. Наличие такого огромного разрыва между копкой и возкой не волнует руководителей района и МТС.

По данным Головчанского сахарного завода, 1 ноября на переброске свеклы было занято лишь 70 подвод. Из них 46 подвод из колхозов Борисовской МТС и 24 подводы из колхозов Стригуновской МТС. За день эти подводы вывезли лишь 600 центнеров свеклы. Последующие дни не дают сколько-нибудь заметного увеличения темпов вывозки.

Имеющиеся автомашины в большинстве используются не по назначению. 29 октября в Борисовской МТС из 24 автомашин половина была занята на второстепенных, не имеющих никакого отношения к вывозке свеклы, работах: одна машина возила жом, вторая—дрова со станции. Еще две машины перевозили домашние вещи механика МТС. Еще две машины работали на перевозке грузов торговых организаций.

Сколько машин работало в этот день на вывозке свеклы установить невозможно. Об этом не знает директор МТС т. Афанасьев и его заместитель по политчасти Белоглядов. Так безалаберно и неорганизованно используется автопарк ежедневно.

Директор МТС больше интересуется различными коммерческими перевозками, чем скорейшей доставкой свеклы с колхозных плантаций на сахарный завод. Не случайно, что на заявлении кустарной артели «Энергия» о выделении одной автомашины рукой самого директора наложена резолюция: «Начальнику автоколонны. Ночью или днем, но машину выделить». И это в тот момент, когда тысячи центнеров свеклы лежат в поле, когда заводу из-за слабого поступления сырья угрожает остановка.

Афанасьев не знает, где и как работают автомашины. На бюро райкома партии 2 ноября он, перечисляя, в каких колхозах находятся машины, заявил, что в колхозах Дубинобелянского сельсовета отлично работают машины. В действительности в этих колхозах давно уже закончена вывозка свеклы. Такое «руководство» МТС и привело к срыву срока вывозки свеклы.

КУНЕГИН.



На углу Пастуховской и Дзержинской улиц (Курск) вырос новый четырехэтажный дом на 36 квартир для инженерно-технических работников и рабочих «СК-6».

На снимке: новый дом. Справа—начальник жилищного строительства «СК-6» инженер тов. Захаров.

ПЕРЕД ОБЛАСТНЫМ С'ЕЗДОМ СОВЕТОВ

Мой доклад на президиуме ЦИК СССР

28 октября я докладывал в президиуме ЦИК СССР о работе животноводческой секции при нашем Горелуховском сельсовете (Рыльский район). Участвовавшие на заседании руководители и деятели нашего правительства — товарищи Червяков, Уншлихт, Вышинский, Шверник, Акулов и другие очень подробно интересовались развитием животноводства в колхозах, жизнью колхозников и вопросами колхозного производства.

О чем я говорил в своем докладе?

Наша животноводческая секция, которой я руковожу, организована в ноябре 1934 года из 17 человек. Из них 5 женщин. К работе секции мы привлекли, кроме депутатов секции, колхозный актив—животноводов, конюхов, доярок.

Что мы сделали по осуществлению наказа избирателей? В 1936 году на заседаниях секции мы разбирали такие важные вопросы, как подготовка и проведение случной кампании, уход и кормление скота, состояние животноводства и сохранение молодняка, о пастбищах для скота, о наделении бескоровных колхозников телками, о кормах, о подготовке к зиме.

Прежде чем разрешить какой-либо вопрос на секции, мы выделяли секционеров для проверки на месте состояния дела. Затем обсуждали и принимали нужные меры для улучшения положения. Несколько времени спустя, проверяли, добиваясь таким образом, проведения в жизнь намеченного.

Секция много заботится о сохранении и увеличении поголовья скота. За 10 месяцев 1936 года мы добились перевыполнения плана по конскому поголовью на 19 процентов, по крупному рогатому скоту—на 28 процентов, по свиному поголовью — на 82 процента и по овцам — на 20 процентов.

На 1 января 1936 года по сельсовету насчитывалось 63 бескоровных хозяйства, сейчас их только 9. Секция поставила перед собой задачу: к Областному и Всесоюзному с'ездам советов полностью ликвидировать бескоровность среди колхозников.

В этом году продано колхозникам с ферм 115 овец и 82 поросенка.

Скоту в колхозах уже подготовлена теплая и сытая зимовка. Конюшни, коровники, овчарники, свинарники утеплены, заготовлен корм. Относительно ухода за скотом у нас строгие требования. За нерадивое отношение к скоту, по требованию секции, были сняты с работы животновод колхоза «Красный хлебороб» Трубчанинова и пастух этого же колхоза Бушуев.

Мы добились организации при колхозе «Красный хлебороб» пункта искусственного осеменения овец. План осеменения овец по сельсовету в 440 голов уже выполнен.

По инициативе секции устроен артезианский колодец. Все члены секции без отрыва от работы прошли двухнедельные курсы по зоотехминимуму

Все члены секции приняли активнейшее участие в обсуждении сталинской Конституции и дали обещание еще лучше работать.

Рассказывая обо всем этом правительству, я обещал поставить работу в секции так, чтобы звание депутата совета оправдать перед избирателями целиком и полностью. Будем работать так, как этого требует наша сталинская Конституция.

Готовясь к областному с'езду советов, на котором специально будет обсуждаться вопрос о развитии животноводства области, и к Всесоюзному С'езду Советов,—мы свои достижения умножим.

Руководитель животноводческой секции Горелуховского сельсовета, Рыльского района, Иван ДЕЕВ.

Последователи Владимира Зуева

Василия Демьяновича Олейникова, заведующего свинофермой колхоза имени ОКДВА, Краснояружского района, давно заинтересовала работа знатного свинаря, орденоносца Владимира Зуева. Не раз он обдумывал, как перестроить работу своей фермы. Помощь в этом пришла неожиданно. В конце января этого года письмоносец принес «Курскую правду» с докладом Владимира Зуева на слете ударников свиноводства Советского района. Здесь знатный свинарь рассказывал подробно о своей работе.

В тот же вечер, после работы, Василий Демьянович собрал свинарок.

— Ну, как, перейдем на зуевские методы работы?—спросил он, закончив чтение доклада Зуева.

— Главное—с дрожжеванием кормов управиться,—заявила Вера Будникова,—а насчет ухода сомневаться не приходится.

На другой день работа пошла по-иному. Заведующий достал большой ящик. Натаскал вместе со сторожем воды. Принес прессованные пекарские дрожжи, хорошо растер их в теплой воде. Приготовил сыру.

А тем временем свинарки навели в станках полный порядок. Убрали навоз, подмели проход, побелили известкой стены.

На следующее утро Василий Демьянович начал первое дрожжевание кормов. С тех пор дрожжеванные корма заняли в рационе свиней прочное место.

Свинарки твердо помнили зуевское правило—индивидуальный подход к каждой свинье. Бывало часто, что какая-нибудь свинья плохо ест. Такой свинье меняли корма, ее кормили отдельно.

Результаты применения дрожжеванных кормов превзошли все ожидания правления и тов. Олейникова. Лучшей кондицией при сдаче в мясопоставки для свиней восьмимесячного возраста считается живой вес—80 килограммов. А на ферме колхоза имени ОКДВА семимесячные свиньи весят 98—100 и больше килограммов. Раньше средний суточный привес свиней в восьмимесячном возрасте составлял не больше 400—500 граммов. А при кормлении дрожжеванными кормами привес в сутки доходит до 1400 граммов и выше. Помимо большого увеличения роста свиней, дрожжевание дает еще и экономию 20 процентов кормов.

Но самое замечательное в работе фермы состоит в том, что в нынешнем стахановском году здесь не было ни одного случая падежа свиней. Взрослые свиноматки дали в среднем за два опороса по 22 поросенка. По государственному плану ферма должна в этом году вырастить 502 поросенка. Уже получено 580 поросят, и до конца года будет еще восемь опоросов.

Правление и тов. Олейников решили оставить на зиму большее поголовье, чем предусмотрено планом (на 1 января по плану на ферме должно быть 160 свиней). С таким расчетом создана крепкая кормовая база и благоустроен свинарник. Ферма давно выполнила план мясопоставок этого года. В счет 1937 года уже сдано 9 центнеров мяса, и будет сдано еще 40 свиней, поставленных сейчас на откорм. Стахановская работа свинарок дала в этом году колхозу 36300 рублей чистой прибыли.

Коллектив фермы готовясь к областному С'езду Советов, ставит перед собой задачу: добиться настоящих зуевских показателей в откорме свиней—довести суточный привес свиней до 1700 и больше граммов.

Ив. САМОЙЛОВИЧ.

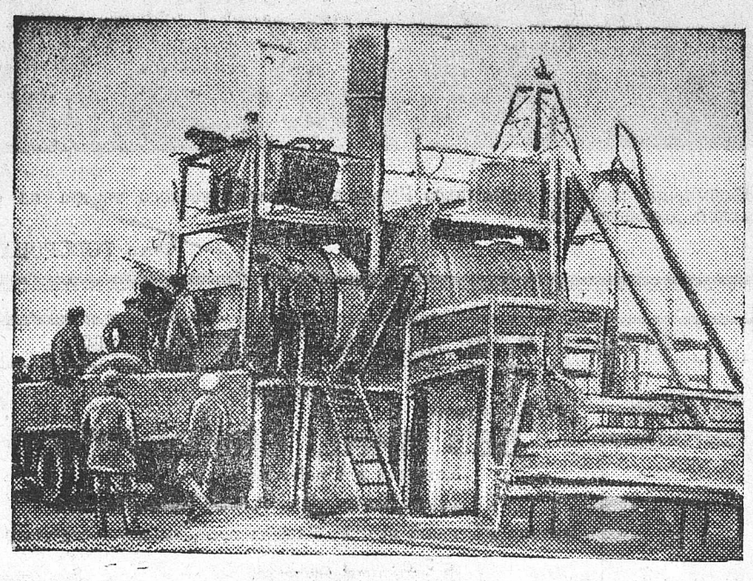

Курский асфальтовый завод. Производительность завода 48 тонн в смену

На снимке: нагрузка автомашины горячей массой.

Фото БОГДАНЧИКОВА.

Цветет колхозная Елизаветовка

Луна заливает мягким светом строгий порядок белых хат с палисадами, улицу с ровной аллейкой молодых деревьев, рисует тенями причудливые узоры на белых стенах и земле. Фома Евгеньевич, сидя у окна, смотрит на тихую улицу, видит отражение луны в пруду, разделившем Елизаветовку на две половины.

Зря ворчит жена. «На луну вздыхает. Самому скоро пятьдесят стукнет... Ложился бы уж, завтра ведь опять раньше петухов подниматься будешь!».

Фома Евгеньевич улыбается. Луна... тихий пруд... Ему, колхозному председателю, в пруду не луна нужна, а карп, зеркальный карп. Перед октябрьским праздником, вот, восемь центнеров наловили, все колхозники к празднику со свежей рыбой были. А можно бы и не восемь, если бы раньше пустили в пруд мальков. Рыбы-то некоторые—что твои поросята: килограмма по четыре и больше потянули!

И луна интересует меньше всего. Фома Евгеньевич сейчас другим село видит. Вот там, у пруда, будет электростанция—собственная станция елизаветовского колхоза «Новый свет». Здесь мельница. Тут вот засверкает огнями новый колхозный клуб на 300 человек. Электрические фонари будут освещать колхозную улицу, а не луна. Яркие лампочки зажгутся в каждой хате, в правлении, на фермах, на конюшне...

Мечты? Уж есть решение колхозного собрания: на проданный кооперации хлеб приобрести двигатель и динамомашину, оборудовать свою электростанцию. 600 центнеров хлеба продает колхоз кооперации. Достраивается новый клуб. Ведь о своей автомашине тоже долго думали, а теперь вот она, светя фарами, возит свеклу на завод.

И Фома Евгеньевич молодо подмигивает жене. «Не ворчи, старая, ложусь. Уж и помечтать нельзя!».

... Широкая дорога в Елизаветовку в Глушковском районе многим знакома. На ней нередко появляется и, мягко огибая аллейку, подкатывает к правлению райкомовская машина. Секретарь райкома Олейников частенько приезжает и не один, а с кем либо из председателей колхоза. Вместе с Фомой Евгеньевичем водит председателя по полям, по хозяйству.

— Учись. Вот как работать надо.

Сюда с'езжаются на лошадях, на велосипедах председатели колхозов со всего района. Здесь МТС устраивает заседания своего совета.

Фому Евгеньевича Пономаренко в районе называют одним из лучших колхозных свекловодов. За эти четыре года ни один глушковский колхоз не собирал со своих плантаций больше сахарных буряков, чем «Новый свет». В этом году благодаря подкормкам, искусственным поливкам, обильному удобрению и тщательному уходу урожай лучше, чем во многих колхозах. Собрали 236 центнеров с гектара. И выезжающие в колхоз, агрономы с уважением прислушиваются к мнению Пономаренко.

Не к одному Пономаренко едут учиться в колхоз. В «Новом свете» живет лучшая звеньевая района—комсомолка Валя Чалова. Соревнуясь с орденоносной Дадыкиной, звено Чаловой чуть не все лето прожило в будке на своем участке. Елизаветовских колхозников хорошей работой не удивишь, но Валей Чаловой с ее звеном здесь гордятся. На ее участке собрано по 615 центнеров свеклы с гектара. Есть в колхозе и другие замечательные люди—питомцы Пономаренко.

Фома Евгеньевич любит провести гостей из других колхозов по зерновым полям бригады Михаила Горбенко. Здесь овес (посеяли весь яровизированный) дал по 25 центнеров с гектара. На 7 гектарах, где поливали навозной жижей, собрали по 27 центнеров озимой пшеницы. «Большая сила в подкормке,—говорит Пономаренко.—С помощью подкормок мы будем получать скоро по 35—40 центнеров пшеницы с гектара».

Есть в колхозе и другие большие участки, десятки гектаров, где собрали по 19 центнеров пшеницы, по 23 центнера овса.

В этом году хорошо поработали и Фома Евгеньевич, и бригадиры, и колхозники. В горячую уборочную пору даже в лунные ночи в поле хлеб вязали, чтобы не застало ненастье. По ночам гудела тракторная молотилка.

Конечно, Фома Евгеньевич не один. У него теперь уже много надежных помощников на полях и на животноводческих фермах: Валя Чалова, неутомимый бригадир Горбенко, заведующий фермой Попатенко, отличник-скотник Мозговой, замечательный конюх Пулика, звеньевые Горбенко, Касьяненко, Щербакова, Журбенко и многие другие. Все это стахановцы колхоза, показывающие пример в работе всем колхозникам, лучшие организаторы работ.

В чем секрет успехов елизаветовских колхозников? В том, что далеко позади осталось тяжелое прошлое села Елизаветовки с его нищетой-голодухой. Не от нужды работают елизаветовцы. Жизнь стала другая... Не стало бескоровных, последние 24 хозяйства в этом году телок завели, все имеют по свинье с поросятами, многие семьи и сейчас еще прошлогодний хлеб не поели. Чище, культурнее, веселее стали жить. Не стало неграмотных. Уж не удовлетворяет старый клуб—новый большой строят. Вот теперь электростанцию будут оборудовать.

И здесь, в Елизаветовке, на деле оправдываются мудрые сталинские слова о том, что когда весело живется, работа спорится. Вот и весь «секрет».

На октябрьском празднике в Курске Фома Евгеньевич прочитал название своего колхоза на областной доске почета на Красной площади. Его колхоз будут ставить в пример на областном С'езде Советов.

Настоящей, радостной жизнью зацветает Елизаветовка. Так почему бы и не помечтать иногда о дальнейших путях колхозному председателю у окна в ясную ночь?

Ив. ФУФАЕВ.

О хороших резолюциях и плохих хлебопеках

Потребитель явно недоволен качеством печеного хлеба и недоуменно спрашивает:

— Что случилось на хлебозаводе? Почему вдруг он стал выпекать недоброкачественный хлеб?

В облпуторге, горсовете, представительстве «Главхлеба» и пищеторге идут бесконечные совещания, сочиняются резолюции об улучшении качества продукции хлебозавода. А в это время на хлебозаводе творятся возмутительные безобразия.

— Гони, ребята, шибче, на качество наплевать, все пройдет, потребитель все возьмет.

Так поучает рабочих-пекарей технолог хлебозавода Гаврилов. Он заставляет пекарей нарушать элементарные правила хлебопечения, толкает их на брак. Хлеб выпекается из невыхоженного, недостаточно промешенного теста. Хлеб сажается на под печи не по 14 рядов, как это требуется в соответствии с площадью пода, а по 16—17 рядов. Вес буханок разный, расстойка хлеба делается кое-как, лишь бы скорее. При таком, с позволения сказать, способе выпечки хлеб получается то пресный, то кислый, с плотным сырым и невкусным мякишем, с притисками и надрывами, нередко с пригорелой коркой.

Свое нетерпимое браконделие руководители хлебозавода прикрывают громкими разговорами о перевыполнении плана.

— Мы добились блестящих успехов,—заявляет технолог Гаврилов.—Вместо 12,3 тонны выпекаем ежесуточно 14—15 тонн.

Но Гаврилов забыл, очевидно, что рост производительности должен сопровождаться неизменным улучшением качества продукции. В сущности, хлебозавод плана не выполняет. Ведь нельзя же, в самом деле, засчитывать в счет реализации плана поток брака! Это будет нарушением постановления СНК СССР, в котором указано, что при несоблюдении стандартов и качественных показателей программа предприятий не может считаться выполненной.

Хлебозаводу стараются подражать руководители пекарен. Так, инспектор государственной хлебной инспекции тов. Расторгуева недавно забраковала 1071 килограмм ржаного хлеба. Зав. пекарней Бойченко отправил этот хлеб в магазины №№ 9 и 50 пищеторга, напутствуя возчиков следующими словами:

— Никаких инспекций не признаю. Так и скажите продавцам: лучшего хлеба не получат.

Безобразно работает пекарня № 11 (директор Воронин). Вместо 24 тонн хлеба она выпекает в сутки только 15 тонн, да и те с большим процентом брака. Воронин не хочет расширять производственный цех, хотя для этого не требуется больших затрат: нужно только построить небольшое помещение для котла.

Скверно организована транспортировка хлеба и булочных изделий. Фургоны, в которых перевозится хлеб, в антисанитарном состоянии. В магазине № 79 пищеторга хлебобулочные изделия перевозятся в загрязненной до крайности тачке. Возчики хлеба всегда в грязных халатах.

Такого положения с выпечкой и подвозкой хлеба нельзя дальше терпеть. Но разговорами и резолюциями делу не поможешь. Нужны решительные меры борьбы с браконделами на хлебозаводе и пекарнях. Тем более мы, работники государственной хлебной инспекции, сейчас должны прибегнуть к таким мерам потому, что до сих пор мы несколько либеральничали с браконделами, и что руководители хлебопекарен не хотят считаться с требованием потребителей.

САЛОСИН,
уполномоченный государственной хлебной инспекции по Курской области.

По следам неопубликованных писем

Бухгалтерия Чернянской МТС не удерживала подоходный налог и культсбор из зарплаты директора МТС Ляховского. Об этом факте сообщалось в письме «Курской правде». Расследованием факт подтвердился. Более того, райфо вскрыло грубейшее нарушение налогового законодательства бухгалтерией МТС. Кроме директора, бухгалтерия произвольно освободила от подоходного налога и культсбора семь агрономов и руководящих работников МТС. Незаконно облагалась компенсация за неиспользованный отпуск, неправильно производились расчеты с лицами, уходящими в отпуск и т. д. В связи с этим облфу предложило чернянскому райфо поставить вопрос на президиуме рика о привлечении виновных к ответственности.

* * *

В письме в «Курскую правду» сообщалось, что валуйская районная колхозная школа не имеет помещения. Облземуправлением по заметке приняты меры—школе предоставлено помещение.

Народное торжество

ОРЕЛ. Еще накануне вечером город принял праздничный вид. В убранстве зданий, в ярко светящихся транспарантах отражены победы, достигнутые за 19 лет советской власти.

Отлично украшены заводы. Завод текстильного машиностроения убран портретами лучших стахановцев. Возле завода им. Медведева громадная электрифицированная карта героического перелета «АНТ-25» и портреты его участников—Чкалова, Байдукова, Белякова. На фронтоне электростанции показаны достижения электрификации в СССР.

С утра 7 ноября город наполнился песнями демонстрантов, громом многочисленных оркестров. В девять часов на площади Карла Маркса выстраиваются для парада воинские части. После короткой речи председателя горсовета тов. Минценгофа начинается парад.

После этого на площадь хлынула лавина демонстрантов. В лозунгах, плакатах, художественных изображениях выражена беспредельная любовь народа к великому вождю и учителю товарищу Сталину, ведущему нас от победы к победе.

Вот идут железнодорожники. Они несут громадные портреты товарищей Ленина, Сталина и их верного соратника железного наркома тов. Кагановича. С трибуны приветствует проходящих тяговиков и путейцев машинист-орденоносец тов. Громов.

В колонне демонстрантов завода № 5 огромная фигура бойца испанской республиканской армии.

«Наши сердца—с народом Испании!»—так написано на плакате.

Колонна школьников открывается лозунгом:

— Спасибо товарищу Сталину за наше счастливое детство!

Шествие, в котором приняли участие более 50 тысяч трудящихся, замыкает колонна пищесовхоза.

Демонстрация закончена. Но долго еще слышны веселые песни и звуки оркестров.

* * *

ЛИВНЫ. Октябрьский праздник в Ливнах начался еще накануне 7 ноября, когда над фабриками, заводами и учреждениями вспыхнуло яркое зарево иллюминации, когда в клубах, кино и театре трудящиеся слушали рассказы об истории Великой социалистической революции в СССР.

Утром 7 ноября улицы заполняются празднично одетыми людьми. Над зданиями полотнища знамен, рядом с ними—портреты товарищей Сталина, Молотова, Кагановича, Калинина, Ворошилова.

На стадионе имени Карла Либкнехта состоялся митинг.

Песни, музыка, смех и веселый говор долго оглашают город...

* * *

СУДЖА. Со знаменами и портретами вождей, с лозунгами двигалась к первомайскому парку демонстрация. В ее рядах—рабочие кирпичных заводов, колхозники Замостянского и Заолешенского сельсоветов, служащие, учащиеся, пионеры.

Секретарь райкома ВКП(б) тов. **Власов**, открывая митинг, кратко говорит о победах страны социализма, о борьбе зарубежных рабочих против капитала.

На митинге с приветствиями выступил П. А. Заломов, с которого М. Горький писал образ Павла в романе «Мать».

Последние слова Заломова:—Да здравствует наш любимый отец, наш друг и учитель товарищ **Сталин!**—покрываются дружным, долго не смолкаемым «ура»!



Колонна железнодорожников на октябрьской демонстрации в Орле. Фото С. ПЕРЕСЕЦКОГО.

ПО ОБЛАСТИ

В ознаменование великого праздника

Рабочие и инженерно-технические работники сахарного завода «Коллективист» в ознаменование дня XIX годовщины Великой социалистической революции в СССР дали рекордную производительность. 7 ноября переработано 13130 центнеров свеклы, план выполнен на 131 процент. Производственная мощность завода, установленная на отраслевой конференции, перекрыта на 25 процентов.

Директор завода МОНАХОВ.
Главный инженер БУШУЕВ.

Инсценировка „Сказки о попе...“

ТИМ. В Доме социалистической культуры с большим успехом прошел пушкинский вечер. Зал был переполнен молодежью. Учительница Ивкова выступила с докладом о жизни и творчестве великого поэта. Студенты педтехникума декламировали стихи Пушкина. В заключение была поставлена инсценировка «Сказки о попе и его работнике Балде» и сцена в корчме из трагедии «Борис Годунов».

М. КАЛМЫКОВ.

Личная библиотека колхозника

ОРЕЛ. У колхозника Плещеевского сельсовета А. Я. Головкина есть собственная библиотека в 150 книг. Головкин имеет «Цемент», «Мятеж», «Чапаева», «Тихий Дон», «Былое и думы», «Как закалялась сталь» «Что делать». Роман «Как закалялась сталь» Головкин читал вслух своей семье. Сейчас Головкин очень увлекается Пушкиным.

Г. АЛФИМОВ.

Шесть новых фельдшерско-акушерских пунктов

В Суджанском районе в 1937 году открывается 6 новых фельдшерско-акушерских пунктов (в Мартыновском, Борковском, Ч.-Пореченском, Ивницком, Ч.-Олешенском и Н.-Дарьинском сельсоветах.)

Утвержден штат каждого пункта—фельдшер, акушерка, санитарка и уборщица. Годовой бюджет каждого пункта—11000 рублей.

В. Ч.

Богатый улов зеркального карпа

В этом году впервые завезли в Новооскольский район 1800 штук годовиков зеркального карпа и заселили им 5,4 гектара колхозных прудов. Результаты разведения карпа оказались исключительно хорошими.

Возьмем, к примеру, колхоз имени Красина. Здесь весной провели тщательную подготовку к заселению пруда карпом. Пруд предварительно очистили от каряг и прочего хлама, мешающего вылову рыбы, устроили водоспуск. В пруд площадью в 1,25 гектара выпустили 600 годовиков карпа весом по 15—20 граммов.

Сейчас произведен облов. Получено до 6 центнеров карпа. Валовый доход от карпа составляет 1900 рублей. Если из этой суммы исключить затраты на покупку посадочного карпа, его доставку в колхоз и на облов, то чистый доход колхоза составляет 1700 рублей.

Работа колхоза имени Красина по рыбоводству должна послужить примером для других колхозов. Однако во многих районах (Белгородском, Обоянском и других) до сих пор облов карпа еще не начали. Бездеятельность колхозов создает угрозу оставления карпа подо льдом и, следовательно, его гибели.

ЯНШИН,
специалист-рыбовод облзу.

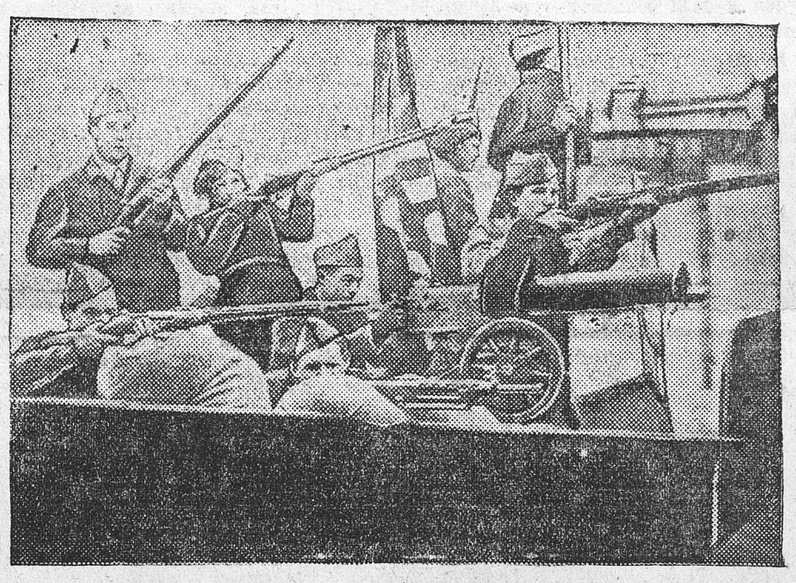

Оформление колонны работников Курского драматического театра на октябрьской демонстрации.

Фото ГОВОРОВА.

На экране

Антифашистский фильм

На экране—один из простых, но волнующих эпизодов антифашистской борьбы в Германии.

Однажды маленький Карл Бруннер, придя из школы, увидел, что в квартире все перерыто и разворочено, мать исчезла. Он бежит к соседям, спросить, где мама, но на лестнице стоит шпик—и это делает всех молчаливыми. На дворе с Карлом боятся заговорить его юные друзья.

Фашисты держат Карла, как заложника: они рассчитывают, что коммунистка-мать, избежавшая ареста, придет за сыном и тогда попадется в их лапы.

Карлу надо бежать—юные товарищи тайком передают ему этот совет. Карл искусно проводит сыщика, ускользает от облавы. Он остается один—маленький, голодный, бесприютный—в большом городе. Ему пришлось бы стать беспризорником, если бы не случайная встреча с тетей Мари. Она служит кухаркой в доме богатого национал-социалиста и устраивает Карла под вымышленным именем маленьким лакеем в золотой ливрее.

По ночам Мари достает у хозяина конверты штаба фашистской партии и передает их матери Карла, приходящей в дом под видом прачки. И одураченные фашисты не могут понять, как удается коммунистам распространять свои воззвания в таких конвертах.

Маленький Карл начинает бороться с фашистами в своем подполье. Он предупреждает мать об опасности, счастливо уходит от погони. Сценарий Бела Белапа закончен, но борьба продолжается. Карл Бруннер и тысяча других пионеров Германии будут изобретать тысячи остроумных способов, чтобы провести фашистов.

Артист Фесечко просто и убедительно, с большим под'емом играет Карла—вначале подавленного своим несчастьем, затем с огромной энергией и отвагой бросающегося на борьбу. Бесспорно, Карл Бруннер скоро сделается любимым героем советских школьников.

Хорошо играют в фильме и другие дети; например, очень характерен Игорь Чепати в роли Петера, друга Карла.

Несомненная заслуга режиссера Маслюкова (Украинфильм) и автора сценария Бела Белаша в том, что они на судьбе одной семьи сумели показать отвратительную, звериную жестокость фашистского режима, которая возбуждает ненависть у каждого честного человека. Прекрасно сделаны отдельные эпизоды фильма—сцены с музыкальной игрушкой Карла; поиски Карлуши «по плану»; Карл, бомбардирующий лакея всеми видами кухонного «вооружения» — картофелинами, свеклой, кастрюлями, тарелками.

Отлично переданы в фильме все оттенки звука.

Фильм предназначен для детей, но и взрослые с интересом и глубокой симпатией будут следить за героической борьбой Карла Бруннера и его друзей против фашистской гадины.

В. ЕГИН.

КОРОТКО

(От корреспондентов «Курской правды» и облТАСС)

◆ 100 тысяч рублей дохода получил колхоз «Прогресс», Суджанского района, от продажи яблок из своего сада. Кроме того, 41 тонна яблок роздана на трудодни колхозникам.

◆ 4000 рублей государственного пособия по многодетности получила на днях колхозница сельхозартели имени Кирова, Сосковского района, — мать восьми детей Наталья Яковлевна Селезнева. В письме в редакцию Наталья Яковлевна просит передать горячую благодарность дорогому товарищу Сталину и правительству за заботу о советских женщинах.

◆ 33 племенных бычка-производителя, 92 тонкорунных барана породы «Рамбулье» и 40 производителей-хряков белой английской породы приобрели в этом году колхозы Ленинского района.

ПРОИСШЕСТВИЯ

Задержаны карманные воры. Работниками уголовного розыска задержаны в универмаге промторга № 1 (Курск) два карманных вора—Близнецов Николай и Грошев А. Ф. в тот момент, когда они похитили из кармана колхозника Ховалкина 100 рублей.

Найдены документы. Во дворе дома № 4 по Почтовой улице (Курск) найдены и доставлены в уголовный розыск 2 кожаных портфеля с ценными документами на имя Михалева Ф. И. и Толкачева И. Ф. Ведется следствие.

Убийство. На почве семейной ссоры гражданин Быкановского сельсовета, Ленинского района, Быканов А. П. убил свою жену Быканову Марию Игнатьевну. Преступник арестован, ведется следствие.

Извещение

Центральная выездная парттройка КПК при ЦК ВКП(б) под председательством тов. Чубина вызывает на 16 ноября 1936 г., в г. Курск (ул. Ленина, 69), для разбора подавших апелляции следующих товарищей:

1. Грайворонский район.

Новиков Н. И., Кононенко Е. Я., Коломнец Е. С., Должиков Е. Ф., Булитоп Б. О., Тищенко А. И., Тараненко А. М., Третьяков И. П., Бешрученко М. Т., Белошапкин Ф. Я.

2. Иванинский район.

Калиновский А. Д., Ильин А. С., Комиссаров Е. И., Чернышев Т. М., Вараев К. Ф., Руденко Н. И., Соколов Е. И., Горбатенко У. И., Формазюк И. М., Локтионов И. И.

3. Мценский район.

Горбачев И. С., Росляков И. К., Мамошин Т. Т., Акулиничев П. Т., Слепухин Г. И., Горбачев К. И., Гринев А. А., Скитев Н. И., Галахов В. М., Матюшин Н. А., Сухачев В. М.

4. Золотухинский район.

Уколов А. Н., Россинский И. П., Сосолонов Я. М., Орлицкий С. К., Алехин П. С., Маньшин А. Ф., Ганусов Д. Н., Конев С. Т.

5. Ивнянский район.

Косменов И. З., Ефанов Т. К., Беляев И. А., Ревякин В. Т., Строгин П. П., Жданов А. Д., Земляченко А. И., Абельмазов Ф. П., Урсегов Н. Я.

ВЫЕЗДНАЯ ПАРТТРОЙКА КПК при ЦК ВКП(б).

Отв. редактор А. ВЛАСОВ.

О вредителях древесины

Древесина имеет чрезвычайно широкое применение на стройках Курска и области. Потребность в ней возрастает из года в год. Однако различные грибные болезни древесины приносят ежегодно миллионные убытки на складах и стройках.

Особенно большой вред причиняют так называемые домовые грибки. При сравнительно благоприятных условиях для своего развития эти грибки приводят в негодность любую постройку из древесины.

Приведем примеры. В 1931 году под руководством прораба Кепова в Курске был построен клуб обувников. Антисептика (предохранительные работы), которая обошлась бы в 4—5 тысяч рублей, не производилась. В результате клуб в этом году обрушился. Для его ремонта теперь требуется 200 тысяч рублей.

Из-за массового наличия вредителей древесины пришла в негодность гостиница по улице Ленина. Ремонт ее в 1937 году обойдется не менее чем в 500 тысяч рублей.

8 октября Облисполком вынес постановление об обязательном антисептировании всей полезной древесины, употребляемой при сооружении зданий. При областном отделе коммунального хозяйства создана лаборатория по борьбе с домовыми грибками и другими разрушителями древесины. Но есть строители, которые упорно не хотят производить антисептику. К таким относится прораб мединститута Кепов (тот самый, который строил в 1931 году клуб обувников). Сырую, зараженную древесину он покрывает штукатуркой. Через два—три года здание мединститута наверняка обрушится, и на восстановление его потребуется не менее одного миллиона рублей. Уклоняется от производства антисептики и директор медтехникума Труфанов, по-детски оправдываясь: «Я ничего в этих грибках не понимаю...».

Особенную тревогу вызывает строительство шпагатной фабрики. Из древесины строится целый городок. Древесина заражена грибком. Руководители строительства заявляют: «Наше дело построить. А простояло здание шесть месяцев, значит, работа выполнена хорошо. Нам здесь не работать, работать будет директор тов. Ладягин, с ним и разговаривайте».

Тов. Ладягин, который «будет работать» на этой фабрике, отвечает: «У меня все в порядке».

Прораб Паньков, оборудующий под звуковое кино бывш. монастырь, не хочет понять, что через год—два на ремонт оборудуемого им здания потребуется средств в сотни раз больше, чем их нужно теперь на антисептирование.

Наше строительство должно быть дешевым и прочным. Из-за того, что люди ничего в грибках не понимают или не хотят понять, нельзя бросать на ветер государственные деньги.

ЛЕОНОВ.

СЕГОДНЯ В ЗРЕЛИЩНЫХ ПРЕДПРИЯТИЯХ:

КУРСКИЙ ОБЛДРАМТЕАТР

11 ноября

А. Н. Островский

БЕЗ ВИНЫ ВИНОВАТЫЕ

Комедия в 4 действиях

Постановка реж. А. М. Сумбатова

Начало в 8 часов вечера. Билеты продаются в кассе театра с 3-х часов дня.

Дирекция

1-й ЗВУКОВОЙ кинотеатр. Дзержинского, 51. Тел. 2—67.

С 11 ноября цветной художественный фильм

СОЛОВЕЙ-СОЛОВУШКО

Начало сеансов: 6—15, 8—15, 10—15.

Касса открыта с 12 часов дня.

Комсомольский звуковой кинотеатр, ул. Кирова, 3.

С 11 ноября и ежедневно

СЫН МОНГОЛИИ

Начало сеансов: 6—15, 8—15, 10—15.

Ежедневно детский сеанс. Начало в 4—15.

Касса открыта с 3-х часов.

Кинотеатр ТЕМП Дзержинского, 34, телефон—59.

11—12 ноября

КТО ТВОЙ ДРУГ

В 6 частях.

Нач. сеансов: в 5—30, 7, 8—30, 10 ч.

ПОСЫЛТОРГ

Наркомторг СССР Московская контора Государственной посылочной торговли

ВЫСЫЛАЕТ ВСЕМ ГРАЖДАНАМ ПО ИХ ТРЕБОВАНИЮ ПОЧТОВЫМИ ПОСЫЛКАМИ:

ИГРЫ: Шашки турнирные с доской-ящиком из пластмасс 35 руб., березовые трафарет. ящик 12 руб. 60 коп., с клееным ящиком 15 руб. 95 коп., шашки березовые с картонной доской 4 руб. 20 коп., обыкновенные с карт. доской 2 руб. 30 коп. и простые штампованные 1 руб. 40 коп. Шахматы английские с ящиком Б/О от 29 руб. 50 коп. до 33 руб. 30 коп., системы Чигорина 23 руб. 80 коп. и высший сорт до 60 руб. Домино клубное галлолитовое на 9 очков 56 руб., простое деревянное 4 руб. 90 коп. Лото с картами 5 руб. 90 коп., шахбой (новая игра) с ящиком 31 руб. 50 коп., „Электрина“ (с вопросами и ответами) 19 руб. 20 коп. Биллиард настольный большой, фабрики „ИЗО“ размером 120 х. 60 см. с 2 киями, 16 шарами и угольником 240 руб., завода „Аккумулятор“ с 16 шарами, 2 киями, угольником и ватерпасом 180 руб.

СПОРТТОВАРЫ: Коньки „ГАГИ“ I с. 19 р., II сорт 17 р. 35 к., снегурочка 10 р. 50 к., английский спорт 12 р. 25 к. Ремни для коньков пара 1 р. 55 к. и 2 р. Мячи волейбольные (камера и покрышка ГРАЛИК) 7 р. 85 к., тоже с кожаной покрышкой 12 р. 95 к. и 22 р. 75 к. Футбол (камера и кожаная покрышка) 25 р. 30 к., 27 р. Сетки волейбольные 17 р. 85 к. Теннисные сетки 134 р. 40 к., Ракетка теннисная „Антилопа“ 54 р. 25 к. Мяч теннисн. 5 р. Туфли теннисн. дамские 24 р. 50 к., мужские 25 р. 90 к.

В указанные цены входят все расходы по таре, упаковке и почтовой пересылке.

Заказы выполняются по получении всей стоимости товара.

Деньги переводите почтовым переводом.

Заказы пишите на обороте отрезного талона почтового перевода. Если заказ на переводе не умещается—отдельный заказ пришейте или подклейте к почтовому переводу.

Ваш адрес пишите подробно и разборчиво с указанием почтового отделения, области, края, района, села, наименования организации, фамилию, имя и отчество заказчика полностью.

Заказ и деньги шлите по адресу: Москва, ул. Кирова, 47/КУ. Посылторгу: Наш р/счет № 460019 в Госбанке Управления Центральных учреждений. 684.

Выписывайте на 1937 год

ОБЛАСТНУЮ ГАЗЕТУ

„КУРСКАЯ ПРАВДА“

Орган Обкома ВКП(б), Облисполкома, Облпрофсовета и Горкома ВКП(б).

ПОДПИСКА принимается на почте, в Союзпечати, горорганизаторами, письмоносцами и уполномоченными по месту работы.

Подписка на 1937 год принимается до 27 декабря.

ПОДПИСНАЯ ПЛАТА: 12 мес.—30 руб., 6 мес.—15 руб., 3 мес.—7 руб. 50 коп., 1 мес.— 2 руб. 50 коп.

9—3 681

ПОХИЩЕННОЕ удостоверение на право управления автомашиной, выданное курским облдортрансом на имя КЛИМОВА И. Я., считать недействительным. 786

УТЕРЯННУЮ печать магазина курского горпищеторга № 75 считать недействительной. 784

Поликлинике №2 требуется на временную работу **счетовод.** Обращаться: Дзержинского, 70, в поликлинику. 783

7 ноября сего года — ПРОПАЛА — охотничья (гончая) собака 5-ти месяцев, самец черный, кличка „Трубач“. Знающих прошу сообщить по адресу: Курск, ул. Большевиков, 7, Шурову. 789.

№№ ТЕЛЕФОНОВ РЕДАКЦИИ «КУРСКАЯ ПРАВДА»: зам. ответ. редактора—65, секретариат—5-39, зав. отдел. рабселькоров и писем—1-61, отдел рабселькоров и писем—2-15, отдел областной и городской информации — 5-64, культурный отдел — 5-64 (два звонка), пром.-транспортный отдел — 11-54, советско-торговый отдел—11-54 (два звонка), отдел международной информации и отдел обзоров печати — 2-91, партийный отдел — 5-09, сельхозотдел—4-25, книгоиздательство—8-82, пом. ответ. редактора по издательству — 3-63, выпускающий—6-04. Адрес редакции: улица Ленина, 77.

Уполн. облита Ф. 21524. Тираж 70.000 Курск, гостипография им. К. Маркса, Золотая, 15. тел. № 2-09.

ОБЛ. БИБЛИОТЕКА

Пролетарии всех стран, соединяйтесь!

КУРСКАЯ ПРАВДА

Орган Курского Обкома ВКП(б), Облисполкома, Облпрофсовета и Горкома ВКП(б)

Четверг, 12 ноября 1936 г. № 258 (4085) Год изд. 19-й

В ПРЕЗИДИУМЕ ЦИК СОЮЗА ССР

10 ноября на заседании Президиума ЦИК Союза ССР состоялось вручение орденов товарищам, награжденным за особые заслуги перед страной.

Бурными аплодисментами было встречено появление в зале товарищей Калинина и Акулова.

Первыми получают ордена командиры РККА. Затем к председательствующему тов. Калинину подходят боевые красно-флотцы-подводники. Они имеют выдающиеся достижения в своей работе и учебе. Об этом свидетельствует, в частности, такой факт: младшие командиры Д. А. Куприюшин и К. Г. Гурин получают каждый по два ордена—орден Ленина и «Знак почета». Присутствующие сердечно приветствуют боевых подводников.

Тепло встречают собравшиеся народного артиста Союза ССР И. М. Москвина, награжденного орденом Трудового Красного Знамени за выдающиеся заслуги в области театрального искусства в связи с 40-летием артистической деятельности.

Ордена «Знак почета» вручаются участникам лыжно-пешего перехода Орехово—Москва—Комсомольск-на-Амуре.

Затем тов. Акулов зачитывает:

«В ознаменование 60-летия и за выдающиеся заслуги в борьбе за мир на посту руководителя советской дипломатии награжден орденом Ленина Литвинов Максим Максимович — народный комиссар по иностранным делам».

В зале раздаются бурные, продолжительные аплодисменты и возгласы «ура». Все присутствующие с большим под'емом приветствуют руководителя советской дипломатии. Тов. Калинин, передавая тов. Литвинову награду, горячо поздравляет его.

Тов. Литвинов произносит яркую речь, которая выслушивается с исключительным вниманием.

НАВСТРЕЧУ ОБЛАСТНОМУ С'ЕЗДУ СОВЕТОВ

15 ноября открывается второй областной с'езд советов.

Водитель паровозов машинист-орденоносец Иванов из Старого Оскола и председатель лучшего в Обоянском районе Крюковского сельсовета Бордунов, знатная пятисотница орденоноска Кириченко из совхоза «Тракторист», Микояновского района, и мастер комбайновой уборки орденоносец Затенайко из МТС имени Иванова, Боброводворского района, сотни других передовиков социалистической стройки займут делегатские места. На с'езд соберутся народные избранники—лучшие люди области, чтобы обсудить величайший документ сталинской эпохи—проект Конституции Союза ССР.

Они с трибуны с'езда расскажут о мыслях и делах, на которые их и всех тружеников области воодушевила сталинская Конституция. Они расскажут о том, как буйно цветет зажиточная, культурная социалистическая жизнь, о победах десятков фабрик и заводов, сотен и тысяч колхозов. Они расскажут о своем замечательном труде, давшем рекордные коммерческие скорости поездов, о небывалом урожае свеклы, о высокой производительности комбайнов.

Партийные и непартийные большевики, рабочие и колхозники, инженеры и учителя — все труженики страны Советов с чувством беспредельной преданности творцу Конституции—великому Сталину вдохновляются скрижалью социалистического государства на новые победы.

Эти месяцы внимание трудящихся приковано к проекту сталинской Конституции. На массовых собраниях и митингах, в групповых беседах и кружках, в обеденный перерыв и дома—всюду с величайшей любовью изучается и обсуждается проект Конституции.

Во всех концах области идет деятельная подготовка к областному с'езду. Передовые предприятия области—Новотаволжанский, Калининский, Дмитротарановский сахзаводы и другие фабрики и заводы, освоив новые нормы, по-большевистски борются за их перекрытие. Строители курского гиганта «СК-6»—бригада каменщиков Пашенцева, бригада землекопов Погожина перевыполняют производственные задания. Колхозы Прелестненского сельсовета, Прохоровского района, справились со всеми хозяйственно-политическими задачами. План по животноводству здесь перевыполнен, скоту обеспечена сытая и теплая зимовка. Районы Тельченский, Сосковский, Микояновский и другие перевыполнили планы под'ема зяби и пашут черные пары.

Это лишь немногие примеры, показывающие новые успехи промышленности и сельского хозяйства области, рост производственной активности масс.

Однако со всей решительностью надо подчеркнуть, что на таких решающих участках, имеющих огромное народнохозяйственное значение, как вспашка зяби, возка сахарной свеклы, первичная обработка и сдача пеньки, — наша область отстает. Не выполнена пятая часть плана под'ема зяби. В Большой Поляне шестая часть урожая свеклы еще в земле. Явно неудовлетворительно с замочкой конопли и сдачей тресты. Далеко не все колхозы выполнили свои обязательства перед государством по хлебопоставкам.

Дело чести партийных и советских организаций, совхозов и колхозов области, готовясь к областному и Всесоюзному с'ездам советов, ликвидировать отставание, подтянуть эти участки.

Большую тревогу вызывает неудовлетворительный ход подготовки скота к зиме. Сплошь и рядом не мобилизуют местных кормовых ресурсов, забывая о том, что они могут уйти под снег и тогда будут потеряны.

Со всей серьезностью сейчас стоят вопросы подготовки помещений — конюшен, свинарников, коровников.

В этих условиях лучшей встречей С'езда Советов будет борьба за обеспечение максимального прироста скота, за теплую и сытую его зимовку.

Считанные дни остались до С'езда. Превратим их в дни завершения хлебопоставок, возки сахарной свеклы, под'ема зяби. Встретим С'езд победами на всех участках социалистического строительства.

Н. Хохлов—товарищу СТАЛИНУ

Дорогой Иосиф Виссарионович, с радостью сообщаю, что данное Вам обещание вспахать за сезон 1936 года на тракторе «ХТЗ» 1600 гектаров мною выполнено. На 1 ноября я со своим напарником тов. Сокольниковым вспахал 1610 гектаров и сэкономил 8700 килограммов горючего.

Мой трактор находится в хорошем состоянии. Качество всей моей пахоты признано отличным. Используя опыт моей работы и мою непосредственную помощь, молодые трактористы нашего отряда Пахомов и Зиновьев за сезон вспахали 1300 гектаров трактором «ХТЗ» и сэкономили 7000 килограммов горючего.

Этой победы я добился потому, что ни на минуту не забывал Ваших слов, дорогой Иосиф Виссарионович, о том, что кадры решают все.

Я хорошо освоил и изучил трактор и использовал его на полную мощность. Ваша забота о людях, дорогой Иосиф Виссарионович, и внимание к каждому из нас воодушевляют меня на борьбу за новые образцы высокой производительности в работе. Обещаю в конце сезона текущего года довести выработку на своем тракторе до 1700 га.

Тракторист-орденоносец Возовской МТС, Поныровского района, Никанор ХОХЛОВ.

Наркому пищевой промышленности тов. МИКОЯНУ

Дорогой Анастас Иванович! С великой радостью сообщаю, что обязательство, данное Вам на приеме в 1935 году, выработать на восьмисильной молотилке 30 тонн зерна в день, я выполнил. За 22 рабочих дня намолочено 678 тонн, что составляет 30,8 тонны в день.

Этим успехом я обязан прежде всего заботе и вниманию, которыми окружают нас сталинская партия, великий вождь товарищ Сталин и Вы, Анастас Иванович.

Орденоносец Иван Григорьевич СКЛЯРОВ, машинист свеклосовхоза «Тракторист», Микояновского района.

XII ПЛЕНУМ ОБКОМА ВКП(б)

Вечернее заседание 11 ноября

На вечернем заседании пленума в прениях по докладу тов. Путнина выступили товарищи: Ефременков — Облисполком, Васильев — Ястребовский райком ВКП(б), Павленко — Ракитянский райком, Лазарев — Прохоровский райком, Бортко — зам. пред. Облисполкома, Власов — Судженский райком, Семиохин — Шебекинский райком.

На вечернем заседании с большой, яркой речью выступил уполномоченный Комиссии Партийного Контроля при ЦК ВКП(б) по Курской области тов. Чубин.

Сегодня утром прения по докладу тов. Путнина продолжаются.

15 ноября открывается областной с'езд советов

Открытие 2-го курского областного с'езда советов РК и КД состоится 15 ноября т. г., в 18 часов, в здании областного драматического театра.

Повестка дня с'езда:

1. Обсуждение проекта Конституции СССР.

2. О развитии животноводства в области.

3. Выборы на XVII Чрезвычайный Всероссийский и VIII Чрезвычайный Всесоюзный С'езды Советов.

ПРЕЗИДИУМ ОБЛИСПОЛКОМА.

13 ноября—пленум горсовета

13 ноября, в 7 час. веч., в большом зале горсовета состоится очередной пленум Курского горсовета РК и КД.

Повестка дня:

1. Обсуждение проекта Конституции СССР. Докладчик тов. Девятов.
2. Выборы делегатов на 2-й областной с'езд советов.

Партгруппа пленума созывается 13 ноября, в 6 часов вечера.

РЕЧЬ тов. М. М. ЛИТВИНОВА

Я сегодня вдвойне тронут. Я тронут данной мне правительством наградой. Я тронут и тем, что мне дано носить орден имени того, чьим соратником я имел счастье быть в течение многих лет и чьему учению я был верен беспрерывно в течение всей моей сознательной жизни.

Я понимаю, что оказанной мне сегодня великой честью я в значительной мере обязан своей деятельности на том участке работы, который мне был отведен партией в течение последних двух десятилетий. Если эта моя деятельность нашла высокую оценку, то это потому, что я строго следовал руководству великого Ленина, а затем продолжателя его дела великого Сталина.

Я горд сознанием, что, выполняя указания партии, советского правительства и нашего вождя товарища Сталина и стараясь приносить посильную пользу нашей великой социалистической родине, я в то же время служу всем народам, всему человечеству. Ибо если буржуазная мудрость определяет дипломата, как человека, говорящего неправду на пользу своего отечества, то советский дипломат отличается тем, что он всегда говорит правду и на благо не только своего отечества, но и всех трудящихся, всего человечества. Советская дипломатия—это борьба за мир, а мир нужен всему человечеству.

Основы советской внешней политики неизменны. При своей первой же поездке за границу в качестве работника советской дипломатии в 1919 году я имел своей миссией предложение мира государствам, нападавшим тогда на советскую республику с целью вмешательства в ее внутренние дела, с целью порабощения рабочих и крестьян, с той самой целью, с которой некоторые государства теперь терзают Испанию. Мы предлагали мир народам, когда это предложение могло быть ложно истолковано, как признак слабости. Мы предлагали и не перестаем предлагать мир и теперь, когда подобных предложений возникать не может и когда весь мир убежден в непобедимой мощи и неприступной обороноспособности нашего государства. Мы предлагали всеобщее разоружение на первой же международной конференции, в которой мы приняли участие. Мы повторяли и повторяем это предложение каждый раз, когда к этому представляется случай, несмотря на то, что рост наших вооруженных сил, нашей военной промышленности, нашего военного потенциала дает нам превосходство над любым возможным противником или даже возможной комбинацией их. Мы вооружаемся не для того, чтобы меряться силами с кем-либо, а для того, чтобы другие не соблазнялись надеждой беззаконно померяться силами с



нами. С этой же целью мы делали другим государствам предложение за предложением касательно наилучшей системы организации всеобщего мира. Я говорю всеобщего потому, что мы хотим мира не только для себя, но и для всех народов. Пакты о ненападении между соседями, региональные пакты для коллективной борьбы против агрессора, международное определение агрессии, укрепление международной солидарности на базе устава Лиги наций,—вот та система, которую мы предлагали после отклонения нашего предложения о всеобщем разоружении, которое мы всегда считали самой необходимой и незаменимой гарантией мира.

Есть люди как среди журналистов, так и государственных деятелей, но отнюдь не среди поборников и друзей мира, которые провозглашают банкротство этой системы организации мира. Но такие утверждения абсолютно ложны и являются лишь одним из средств антимирной пропаганды. Разве можно говорить о банкротстве системы, которая еще не осуществлялась и за принятие которой еще ведется борьба? Разве, кроме Советского Союза, какое либо другое государство заключило пакты о ненападении со своими соседями, а те, кто заключали их, действовали разве в духе миролюбия, а не для прикрытия тыла и флангов со вполне ясными агрессивными целями? Наше определение агрессии принято, опять таки, лишь соседями СССР, но общего международного признания оно не получило. Когда недавно один член Лиги наций нападал на другого, в Лиге наций приходилось спорить о том, есть ли налицо агрессия или нет, и этот спор парализовал общие действия против агрессора. А где региональные пакты, идея которых на словах как будто воспринята большинством европейских народов? А укрепление Лиги наций, в верности которой клянется тоже большинство государств,—разве оно не откладывается под разными предлогами из месяца в месяц, из года в год.

Если говорить о банкротстве, то речь может итти лишь о банкротстве политики тех государств, которые на словах воспринимали советские предложения, делали декларацию за декларацией о коллективной безопасности, о неделимости мира, о незыблемости принципов Лиги наций, о региональных пактах, но на деле все эти идеи саботировались; о банкротстве политики тех правительств, которые полагают, что подготовка отпора явно намечающейся агрессии может быть предпринята только при согласии и с участием заведомых зачинщиков этой агрессии; правительства, которые проходили мимо нарушения международных договоров и бесспорных актов агрессии, ухаживали за виновниками этих актов, заискивали перед ними в надежде, что те пресытятся своими успехами и скажут «больше грешить не будем». Но история учит, что агрессии и экспансии ненасытимы. Каждый успех, каждая полученная уступка агрессором используется для дальнейшего наступления. Политика слабости и уступчивости в отношении агрессоров привела лишь к их большему обнаглению. Организация коллективной безопасности, заключение региональных пактов, даже совместные дипломатические выступления миролюбивых стран избегали из опасения, как бы агрессоры не истолковали это, как образование блоков, но агрессоры сами зло посмеялись, сами образовав между собою блок. И случилось так, что даже те страны, которые одно время считали себя в положении нейтральных арбитров, сами очутились под угрозой и вынуждены спешно вооружаться для предотвращения этой угрозы. Разве неясно, чья политика обанкротилась?

Есть все основания предполагать, что во многих странах начинают извлекать из этого банкротства нужные уроки, но выбор других путей невелик. Их два всего: один ведет к предполагаемой Советским Союзом системе коллективной безопасности, системе коллективной организации обороны всех миролюбивых стран против немногочисленных и отнюдь не столь страшных агрессоров; другой путь, подсказываемый агрессорами и их агентами во всех странах и находящий восторженных сторонников особенно в средних и небольших странах,—это путь, так называемого, сближения с агрессорами,—сближения рака с акулой в надежде, что, авось, акула не всего его слопает, откусит лишь одну клешню, для начала, конечно.

Что касается нас, то, опираясь на собственные средства обороны, мы можем спокойно ждать и взирать, как Европа будет делать свой выбор. Мы твердо знаем, что если другие народы захотят по-настоящему организовать мир, обеспечить коллективную безопасность и противопоставить силам агрессии наличные силы мира, то без Советского Союза им не обойтись. Оплотом мира в Европе может быть только Советский Союз. Это отлично понимают агрессоры, которые потому и напрягают все свои усилия к изолированию Запада от Советского Союза. Я подчеркиваю, что речь идет не об изоляции СССР, а об изоляции других стран Европы с целью сделать их беззащитными и покорными агрессору.

Советская дипломатия будет попрежнему вести свою борьбу за мир теми методами, в превосходстве которых убеждают ее уроки каждого дня. Я же буду эту работу делать попрежнему, по-большевистски, чтобы и в дальнейшем оправдать оказанную мне сегодня честь.

По окончании речи тов. Литвинова все присутствующие встают и устраивают ему горячую овацию.

* * *

Затем выступают младший командир М. В. Никитин, батальонный комиссар В. И. Петров, народный артист Союза ССР И. М. Москвин и командир перехода Орехово — Москва — Комсомольск-на-Амуре К. М. Власов. Они выражают правительству искреннюю благодарность за награждение их орденами.

— Мы ясно представляем себе,—говорит младший командир тов. Никитин,—что в нашем лице награду получает весь Тихоокеанский флот. Разрешите заверить, что границы Советского Союза на Тихом океане крепко заперты на замок.

И. М. Москвин в своей речи заявляет, что он гордится наградой советского правительства.

— Несказанно хочется жить и работать,—продолжает он,—чтобы служить нашей родине, нашему замечательному правительству, которое, как никакое другое правительство в мире, умеет ценить работу.

И как не любить, как не быть до конца преданным нашему великому Сталину и его славным соратникам!—заканчивает свое выступление под шумные рукоплескания И. М. Москвин.

В заключение М. И. Калинин обращается к награжденным с речью, поздравляя их с получением орденов. (ТАСС).

ПОЛОЖЕНИЕ НА ФРОНТАХ ИСПАНИИ

Успешные действия республиканцев на арагонском фронте

БАРСЕЛОНА, 11. Согласно официальной сводке каталонского комиссариата пропаганды, на арагонском фронте в районе Бухаралос и Фарлете правительственная артиллерия усиленной бомбардировкой отогнала мятежников, пытавшихся атаковать позиции республиканцев. Ночью происходил сильный бой в районе Робрес-Сьерра де Алькубьере. Атака мятежников была энергично отбита правительственными войсками, которые вслед за тем контратакой принудили противника к значительному отступлению.

Прибывшие в Барбастро беженцы из Суэры (к северо-востоку от Сарагоссы) и Уэски рассказывают о зверствах фашистов в занятых ими деревнях. Всякий раз, когда правительственные войска наносят мятежникам поражение, мятежники расстреливают арестованных или же производят массовые аресты среди республиканских элементов. По словам беженцев, в Суэре были расстреляны 350 человек—громадная цифра, принимая во внимание небольшое население этого пункта.

Итальянцы—фактические хозяева Балеарских островов

ПАРИЖ, 11. «Эвр» сообщает о хозяйничанье итальянцев на Балеарских островах. В Пальме на острове Майорка у населения отобрано все золото, серебро и вообще все ценные вещи. Пальма чрезвычайно сильно укрепляется. Армия на острове Майорка находится под непосредственным командованием итальянского графа Росси. Все командные должности, вплоть до ротных командиров, находятся в руках итальянских офицеров.

Правительственные войска успешно отражают натиск мятежников

ЛОНДОН, 10. По сообщению агентства Рейтер, сегодня утром Мадрид подвергался ожесточенной воздушной и артиллерийской бомбардировке.

ЛОНДОН, 11. Защитники Мадрида продолжают успешно отражать натиск мятежников. Мятежники вчера вынуждены были отступить примерно на километр по направлению к деревне Юмера, находящейся в 8 км. к северо-западу от Мадрида. Мятежники попали в засаду и по ним внезапно был открыт огонь. Почти вся колонна мятежников вблизи деревни Юмера уничтожена.

Приостановлено также наступление мятежников в парке Каса дель Кампо. Мятежники потеряли свыше 200 человек убитыми. Правительственные войска предприняли атаку также на южном секторе, оттеснив мятежников на небольшое расстояние в направлении Вильяверде.

По словам «Дейли телеграф», правительственные войска вчера удерживали занимаемые ими позиции и комитет обороны Мадрида действует энергично и решительно.

«Таймс» пишет, что защитники Мадрида преисполнены решимости обороняться до конца. «Не сдаваться ни в коем случае!» — таков лозунг дня. Вчера в Мадрид прибыли 5000 человек каталонских войск. Они вооружены тяжелыми орудиями, пулеметами новейшего образца и большим количеством винтовок.

«Таймс» отмечает также спокойствие и боевой дух населения Мадрида. Тысячи людей роют окопы и воздвигают баррикады в опасных пунктах на окраинах города.

Начальник обороны Мадрида генерал Миаха обратился с призывом «продержаться еще 2 дня, так как за это время превосходство над врагом значительно увеличится».

Во время воздушного налета 4 бомбардировщика мятежников вчера сбросили одновременно весь свой груз бомб. Мятежникам, однако, не удалось заставить замолчать правительственную артиллерию.

«Дейли геральд» сообщает, что эскадрилья в составе 9 быстроходных германских монопланов пролетела над расположением правительственных войск, обстреляв их с небольшой высоты из пулеметов.

Вчера над Мадридом пролетел трехмоторный самолет «Юнкерс» и совершил посадку в Алкала. Пилот поставил себя и самолет в распоряжение правительственных войск.

Захват здания испанского посольства в Берлине

БЕРЛИН, 9. Германское информационное бюро сообщает, что здание испанского посольства в Берлине занято бывшим испанским послом Аграмонте, военным атташе Мартинес, морским атташе Агасино и другими сторонниками испанских мятежников в Берлине. Над зданием посольства поднят флаг испанских фашистов, причем во время процедуры поднятия флага произносились приветственные возгласы по адресу генерала Франко и фашистской Германии.

Газета «Дейче альгемейне цейтунг» дополнительно сообщает, что отныне бывший посол Аграмонте будет продолжать «свою дипломатическую деятельность в Берлине от имени национального испанского правительства».

Рузвельт переизбран президентом США

На президентских выборах по предварительным подсчетам за Рузвельта подано 19781 тысяча голосов, за Лендона—кандидата на пост президента, выставленного республиканской партией, подано 12341 тыс. голосов. Кандидат мелкобуржуазных групп фашистского толка Лемке — 326 тысяч голосов.

Таким образом абсолютное большинство получил Рузвельт.

Значительно выросли голоса, поданные за кандидата коммунистической партии США, в то же время большие потери на выборах понесли социалисты.

Вручение верительных грамот новым французским послом

11 ноября председатель ЦИК Союза ССР тов. **М. И. Калинин** принял нового чрезвычайного и полномочного посла Франции в СССР г-на **Кулондр,** вручившего свои верительные грамоты.

Вручение верительных грамот новым китайским послом

11 ноября председатель ЦИК Союза ССР тов. **М. И. Калинин** принял нового чрезвычайного и полномочного посла Китая в СССР г-на **Цзян Тин-фу,** вручившего свои верительные грамоты.

Приезд делегации испанского народа

ЛЕНИНГРАД, 10 ноября. Сегодня приехала делегация испанского народа во главе с профессором барселонского университета Эбертом.

ЛЕНИНГРАД, 11. 11 ноября делегация знакомилась с работой ведущих предприятий города Ленина.

„Освобождение Испании от гнета фашистских реакционеров не есть частное дело испанцев, а—общее дело всего передового и прогрессивного человечества" (СТАЛИН)

ФАШИЗМ В ИСПАНИИ БУДЕТ РАЗГРОМЛЕН

Враг, вооруженный до зубов всеми разрушительными средствами современного боя, находится в нескольких километрах от столицы республиканской Испании—Мадрида.

Этого бы никогда не случилось, если бы кучке испанских генералов—предателей своей родины—не пришел на помощь международный фашизм.

Сейчас уже со всей очевидностью доказано, что идейным вдохновителем и организатором военно-фашистского мятежа в Испании были фашистские правительства Италии, Германии и Португалии. С первых же дней мятежа Германия, Италия и Португалия окружили самой трогательной заботой и исключительным вниманием испанских генералов Франко и Мола, поднявших знамя кровавого фашистского восстания против законного испанского правительства.

Ни на минуту не прекращает международный фашизм своей организованной и систематической помощи мятежникам не только оружием, танками, истребителями, бомбардировщиками, но и опытными инструкторами и опытными пилотами.

Сейчас уже ни для кого не составляет секрета тот факт, что в бомбардировке мирного населения Мадрида и других городов республиканской Испании принимали самое непосредственное участие германские и итальянские самолеты, германские и итальянские летчики.

Никаких изменений в существующее положение не внесло и так называемое соглашение о невмешательстве в испанские дела. Германия и Италия, ответившие согласием на предложение французского правительства о невмешательстве в дела Испании, грубейшим образом нарушали свои обязательства.

Вся комедия невмешательства по сути дела была направлена против законного испанского правительства. В то время, когда мятежники не ощущали недостатка в вооружении, в то время, когда они получали в изобилии военное снаряжение, законное правительство Испании фактически этим соглашением о невмешательстве было лишено права приобретать за границей средства обороны и защиты от наступления международного фашизма.

Специально созданный международный комитет в составе представителей всех стран, призванный обеспечить выполнение соглашения о невмешательстве в испанские дела, сыграл и продолжает играть самую позорную роль в фашистской интервенции в Испании. Международный комитет по вопросам применения соглашения о невмешательстве, руководимый лордом Плимутом, вместо того, чтобы тщательно расследовать факты нарушения соглашения о невмешательстве, вместо того, чтобы превратить соглашение о невмешательстве в железный закон для государств, подписавших его, занял позицию, позволившую Италии, Германии и Португалии нарушать это соглашение самым наглым образом.

В течение нескольких недель председатель комитета лорд Плимут с настойчивостью, достойной лучшего применения, под всякими предлогами упорно отказывался поставить на обсуждение комитета жалобы испанского правительства на нарушение соглашения. И только после настойчивого требования представителя СССР, комитет приступил к разбору жалобы испанского правительства. Но и это ни в какой степени не улучшило положения законного правительства Испании. По существу международный комитет с благословения лорда Плимута продолжал свою политику, предоставляя Италии, Германии и Португалии полную свободу действий.

Со свойственной советской дипломатии прямотой представитель СССР в международном комитете, полпред СССР в Англии тов. Майский разоблачил на одном из последних заседаний комитета его позорную роль в испанских событиях.

Советское правительство устами своей дипломатии сорвало маску с поджигателей войны, разоблачило до конца комедию невмешательства в дела Испании и пустую болтовню комитета.

Советское правительство в своих заявлениях от 7 и 23 октября со всей решительностью указало, что оно не может считать себя связанным соглашением о невмешательстве в то время, когда «некоторые государства» грубо попирают соглашение, когда «некоторые государства» превратили это соглашение в ширму для своих авантюристских и захватнических целей.

Твердая и последовательная политика советского правительства в испанских событиях была по достоинству оценена всем мировым общественным мнением, как политика мира и справедливости.

Последние телеграфные сообщения принесли весть, что испанское правительство переехало в Валенсию. В связи с этим некоторые круги за границей склонны рассматривать этот шаг испанского правительства, как бегство, как капитуляцию перед силами мятежников.

Ничуть не бывало! Перемена резиденции испанского правительства вызвана прежде всего необходимостью более решительной и более действенной организации масс на борьбу с мятежниками и международной интервенцией в Испании.

Отъезд правительства одобрен республиканскими массами Испании и он ни в какой степени не отразился на состоянии военных действий. Последние сообщения с фронта свидетельствуют об исключительном мужестве героических защитников Испанской республики. Правительственные войска с успехом отбивают все атаки врага, удерживают за собой все подступы к Мадриду.

Товарищ М. И. Калинин, оценивая испанские события в своем докладе на торжественном заседании, посвященном 19-летию Великой пролетарской революции, заявил: «... есть все основания думать, что фашизм в Испании будет разгромлен».

И нет никаких сомнений в том, что это будет именно так. Ставка Германии, Италии и Португалии на фашизацию Испании будет бита.

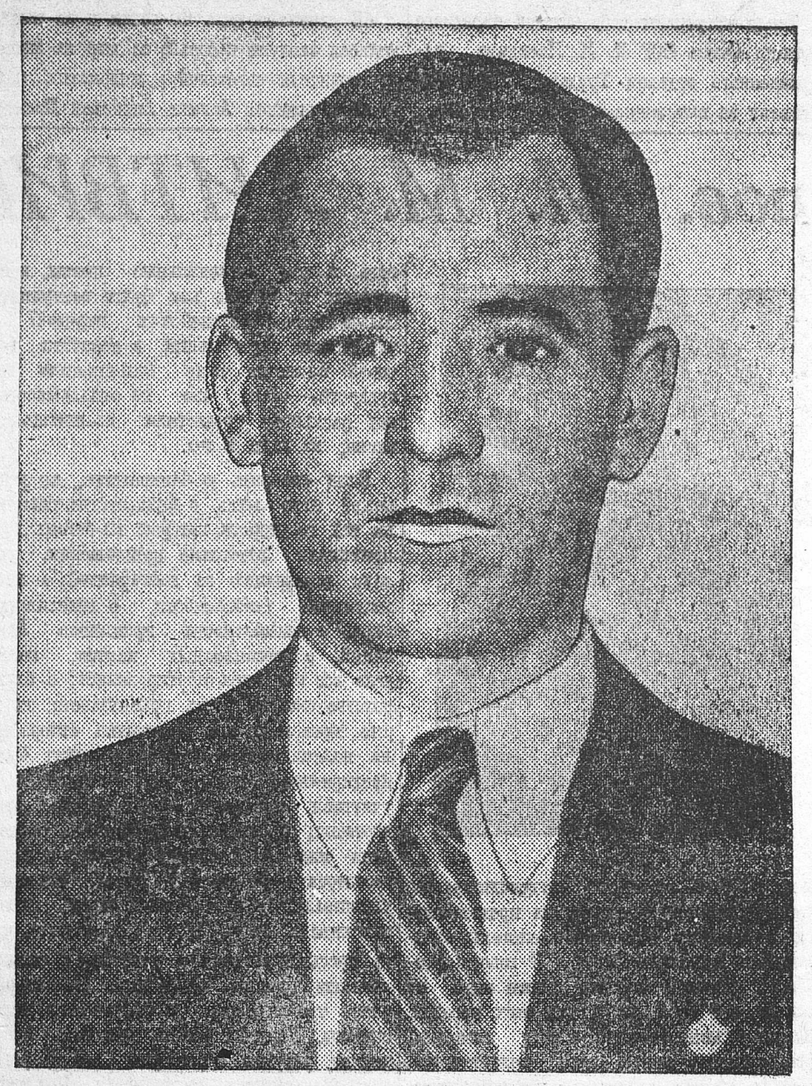

На снимке: тов. Хозе Диас—секретарь Центрального Комитета компартии Испании.

ОБОРОНА МАДРИДА

Внезапно весь город погружается в темноту. Огни гаснут, и дворцы на Гран Виа вдруг превращаются в гигантские силуэты. Луна обливает их мягким голубоватым светом. Далеко, на южном конце города, сирены бросают в ночь свои тревожные сигналы. Световые лучи прожекторов шарят в небе. Вой сирен все приближается. В отеле волнение. Женщины, дети, старики спускаются в подвалы. Население получило точные инструкции о том, как при ночном воздушном нападении сразу найти надежное убежище. В подвале отеля сидят женщины с грудными детьми, женщины из народа с лицами, напряженными от боязливого ожидания. В такие часы понимаешь всю низость мятежных генералов, которые не задумываются бомбардировать беззащитный город. Но Мадрид охраняет республиканская армия. Противовоздушная оборона делает свое дело. Вражеские самолеты сбрасывают несколько бомб, падение которых мы слышим. Это, должно быть, очень далеко. На следующий день мы узнали, что они упали за чертой города. Германские и итальянские летчики, состоящие на службе у мятежников, были введены в заблуждение. Не оказалось ни жертв, ни повреждений. Мадридский вокзал стоит на месте, несмотря на желание «Пари-суар». И бомбардировка была не в тот день, который указали парижские реакционные газеты.

С тех пор в Мадриде наступил холод, а с ним плохая погода, мешающая ночным полетам. Мадрид продолжает организацию своей обороны. Предусматривая все возможности, запасают продовольствие. На дорогах, ведущих к фронтам, построены укрепления, где армия будет мужественно сопротивляться наемникам, которые хотят залить Мадрид морем крови.

Вернувшись в столицу, мы увидели на стенах напечатанный крупными буквами манифест Пятого полка. Пятый полк в дни подготовки к обороне Мадрида стал одним из элементов, создающих чувство безопасности и уверенности, заставляющее нас верить в то, что Мадрид не падет. Я был на собрании бойцов Пятого полка. Там я увидел вооруженную молодежь и пламенную Пасионарию, которая потрясающе простыми словами призывала к действию. Ее зажигательную речь слушала необычайно восприимчивая аудитория. В большой зале слушали жадно, с серьезными лицами. Пасионария говорила о переменном счастьи в войне. Рана Толедо еще не совсем залечена. Воспоминание о нескольких сотнях бойцов Пятого полка, которые защищали город, пролетело над собравшимися. Пасионария, в черном платье, говорила твердым голосом:

— Товарищи! Мы, женщины, лучше будем вдовами героев, чем женами побежденных!

Среди бойцов поднялся восторженный гул. На другой день тысячи из них пошли на фронт, и в их взоре горели ее слова.

Так бойцы республиканской армии готовятся к обороне Мадрида. В их ушах звучат речи Пасионарии. Мадрид будет защищаться героически. И после победы герои начнут строить новую жизнь.

ЖОРЖ СОРИА.
«Фрайхайт», Базель.

ПОЛКОВАЯ ПЕСНЯ ИСПАНСКИХ БОЙЦОВ

Храбрецы-дружинники
Колонны Андалузской!
Будьте с ненавистными
Врагами беспощадны!
Действуют мятежники
Ложью и изменой,
Заливают, зверствуя,
Нашу землю кровью.
Храбрецы-дружинники,
Громко поклянемся —
В пыль стереть предателя
Кейпо де Лияно!
Сволочье фашистское
Мы в боях развеем.
Колонна Андалузская
Грянет марш победы.
Храбрецам-дружинникам
Боевой колонны —
Слава! И да здравствует
Командир Барнето!

ХОЗЕ КАМЕРО ГАРСИА.
(«Победить», орган Андалузского полка).

Если коротко сформулировать основные задачи, которые вся современная обстановка ставит перед международным пролетариатом, то они сводятся к тому, чтобы:

всеми силами помочь испанскому народу разгромить фашистских мятежников;

не допустить дискредитации и срыва народного фронта во Франции;

всемерно ускорить создание мирового народного фронта борьбы против фашизма и войны.

Все эти задачи неразрывно связаны между собой, но важнейшей боевой задачей в настоящий момент является организация международной помощи испанскому народу для его победы над фашизмом.

Историческое значение борьбы против фашизма в Испании выражено сжато и вместе с тем предельно ясно словами вождя трудящихся всего мира товарища Сталина:

„Освобождение Испании от гнета фашистских реакционеров не есть частное дело испанцев, а—общее дело всего передового и прогрессивного человечества".

Г. Димитров.

(Из статьи „Народный фронт борьбы против фашизма и войны". „Правда", 7 ноября 1936 г.)

М. Киреев

Наши...

Ночью, после дождя, на току сильно пахнет клевером, коноплей, отсыревшей мякиной—мирные, обыкновенные запахи деревенской осени. И старик Григорич—простой, обыкновенный человек в своем грубом армяке, нахлобученной бараньей шапке, с вилами-двойчатками на плече.

Вверху горят прохладные звезды, на бугре, за колхозными ометами, светится город Дмитровск, а на току темно. Григорич не сразу заметил, как подошел бригадир. Знать, засиделся в городе парень. Заговорили о новостях, о политике, о разных событиях на белом свете.

— Ну, как у них дела? Наши-то доехали?—спросил Григорич.

Бригадир думал о районном собрании:

— Дела неважные, район отстает по зяби. А наши давно вернулись, лошадей отвели в ночное...

Эх, не на тот вопрос ответил бригадир! Наши, свои...

Вспомнилось давнее. Вот так же стоял Григорич на этой земле, так же по-осеннему пахло клевером, картошкой, только борода у него была еще не сплошь белая. От города под'ехали конные.

— Давно отсюда ушли войска?—спросил старшой.

Григорич посмотрел на него, пощипал бороду:

— А чьи вы будете? Наши или... не наши?

Старшой с улыбочкой наклонился с лошади:

— А кто такие, дедушка, ваши, а?

Поглядев на плеть, старик попятился, и, прикидываясь непонимающим, забормотал:

— Да с нашей деревни тут ребята уезжали... забаловались, поди, где... Ребята, говорю, уехали!

Старшой погрозил плетью:

— То-то, старая собака, смотри! Ты у меня узнаешь «наших»!

...«Наши, не наши». Григорич показывает бригадиру на газету, она торчит у парня из кармана.

— Морем-то наши доехали? Муку-то довезли? Вот о чем спрашивало!

Бригадир раскрывает газету, чиркает спичкой.

— Наши доехали благополучно... Корабль идет домой,—рассказывает бригадир.

— Значит, мука дошла. Еще надо отправлять,—говорит Григорич и еще крепче сжимает вилы-двойчатки.

* * *

«У них большие черные дыры на лбу, на шее, у ушей. Не будь этих мертвых черных дыр,—дети казались бы совсем живыми. У некоторых даже раскрыты глаза—словно в изумлении. Разметаны косички, уста улыбаются, и сквозь них видны маленькие, беспомощные белые зубки».

. . . . . .

«Связали 25 человек колючей проволокой и на глазах у них изуродовали их жен... Один из фашистских мятежников вонзил нож в грудь четырехлетнего ребенка».

. . . . . .

«Пятерых товарищей они заставили выкопать глубокую яму. Когда яма была готова, фашисты расстреляли всех пятерых, бросили их в яму и заполнили яму водой доверху».

. . . . . .

Волнующие вести летят из далекой страны. Газетная строчка приковывает к себе напряженный, озабоченный взгляд и старого и малого. Вся наша великая родина—любящая и негодующая — чутко прильнула к рупору радиоприемника. Грохот и гул сражений, пылающих на другом конце материка, эхом отдаются в сердцах миллионов.

«Женщины и матери Советского Союза, всего мира! Испанские женщины несут вам свое горе, свой гнев, свою скорбь о безвинно пролитой крови... Помните о нашем народе, израненном, окровавленном, о нас, ваших сестрах, изнемогающих в неравной борьбе за свою жизнь и честь!»

— Помним!—отвечают на пламенный призыв Пасионарии города и села, рабочие и колхозники, женщины и дети нашей необ'ятной родины.

Лавина телеграмм, писем, резолюций — живые голоса горячего братского сердца—катится в редакции газет. Рубли собираются в миллионные денежные суммы.

«Надо сохранить в памяти,— телеграфирует из Мадрида советский корреспондент,—подвиг маленькой телефонистки-коммунистки районной подстанции. Ей предложили эвакуироваться — она отказалась сделать это заблаговременно и держала связь до последнего момента. Последние полчаса она сама давала сообщения о том, что было видно из окна. Последние слова ее были:

— Я слышу вопли марокканцев у под'езда.

Через пять минут на вызов ответил мужской голос...».

. . . . . .

Из Карабанчеля в штаб прибегают группами рабочие и просят оружия.

— Мы не сдадим свой квартал—дайте нам только винтовку и немного патронов!

...Дым боев окутал город. Слышны дикие вопли наемных головорезов, отчаянного сброда, для которого нет никакой святыни. С немецких, итальянских аэропланов летят бомбы. На окровавленные мостовые падают изуродованные разрывами дети. «Разметаны косички, уста улыбаются, и сквозь них видны маленькие беспомощные белые зубки».

Враг у стен Мадрида. В эти дни и часы напряженно вслушивается великая страна особенно чутко и трепетно прислушивается к далеким, безмерно родным голосам.

Страшен, коварен враг, но еще сильнее неугасимая ненависть к фашизму, несущему смерть и страдания.

Фашизм будет раздавлен.

Наши победят!



Празднование в Москве XIX годовщины Великой пролетарской революции. На снимке: бойцы испанской республиканской армии—делегаты героического испанского народа на Красной площади.

НА ЛИНИИ ОГНЯ

Испанская компартия молодая. В 1931 году, когда была свергнута монархия и провозглашена республика, она насчитывала в своих рядах всего 800 членов. Перед выборами 16 февраля 1936 года компартия выросла до 20 тысяч членов. К моменту начала военно-фашистского мятежа она имела 83 тысячи членов, а сейчас 200 тысяч!

Эти цифры наглядно показывают, как коммунистическая партия, верная принципам Коминтерна, идет в авангарде героической борьбы испанского народа с озверелыми фашистами, завоевывает авторитет среди пролетариата и всех трудящихся.

Испанская компартия в революционной борьбе выдвинула ряд выдающихся вожаков, организаторов борьбы испанского народа.

Хозе Диас—генеральный секретарь коммунистической партии, талантливейший организатор. В прошлом рабочий-булочник, начал работать в пекарне с 12 лет. С 1917 года принимает активное участие в рабочем движении в Севилье. В 1925 году становится активным деятелем МОПР и, через МОПР связавшись с рядом коммунистических деятелей, вступает в 1927 году в коммунистическую партию, как раз в тот момент, когда в Севилье был арестован в полном составе окружной комитет компартии. Диас быстро восстановил разгромленную парторганизацию и на ближайшей конференции избирается ее секретарем. В 1932 году во время всеобщей забастовки в Севилье Диас руководит баррикадными боями бастующих рабочих против войск и полиции. Его арестовывают, но освобождают из тюрьмы под залог в 5000 песет. Эта сумма была по грошам собрана севильскими рабочими. Сбор производился единым фронтом: рабочие-коммунисты, социалисты, анархисты и беспартийные принимали горячее участие в освобождении популярнейшего вождя пролетариата. В феврале 1936 года он избран в кортесы (испанский парламент) от рабочих Мадрида. Диас является популярнейшим и любимым вождем трудящихся масс Испании, борющихся против мятежных генералов.

Долорес Ибаррури (Пасионария)—член политбюро ЦК. Дочь горняка, в возрасте 17 лет вступила в социалистическую организацию. Под непосредственным впечатлением великих побед Октябрьской революции Ибаррури в 1920 году становится одним из основателей испанской компартии. Пламенный агитатор и боец, без остатка преданный делу пролетариата, тов. Долорес заслужила данное ей испанскими рабочими прозвище Пасионария (что означает неистовая). Особенно широкую известность Пасионария приобрела после октябрьских (1934 год) боев в Астурии, когда она умудрялась пробираться даже в камеры заключенных борцов, поддерживая их, сообщая им об успехах народного фронта, организуя помощь семьям погибших. Долорес является самой популярной женщиной в Испании, знаменем борьбы трудящихся масс против мятежников.

Урибе Висенте—депутат кортесов, избранных в феврале 1936 года, секретарь парламентской фракции компартии, министр земледелия в правительстве Ларго Кабальеро.

Эрнандес Хесус—один из руководителей коммунистической партии, депутат кортесов, редактор центрального органа коммунистической партии **«Мундо Обрера»**, министр просвещения в правительстве Ларго Кабальеро.

Антонио Михе—депутат кортесов от Севильи, член политбюро ЦК, был одним из руководителей унитарной конфедерации труда.

Антонио Иерро Муриэл—боец 5-го полка народной милиции, политический комиссар фронта Сомосьера, трижды раненый в боях с фашистами, приехал на Октябрьский праздник в СССР во главе испанской делегации.

В дни астурийских боев в октябре 1934 года коммунисты шли в первых рядах пролетариата, показывая пример героизма в борьбе за свободу. Компартия не падала духом и в годы черной реакции, беспощадной расправы фашистов над побежденными пролетариями. Компартия сделала большевистский вывод из поражения астурийских горняков, звала массы к новой борьбе с заклятым врагом—фашизмом—на основе единого народного фронта.

Исключительная заслуга компартии Испании—создание народного антифашистского фронта. Она не только была инициатором этого движения, но и провела огромную работу по сплочению антифашистских сил. В результате 16 февраля 1936 года народный фронт во время перевыборов победил.

Коммунистическая партия сигнализировала о готовящемся мятеже. За месяц до восстания (16 июня), выступая в парламенте, тов. Долорес разоблачала фашистов.

«Надо,—говорила она,—начать с заключения в тюрьму предпринимателей, которые отказываются выполнять распоряжения правительства. Надо начать с заключения в тюрьму тех крупных помещиков, которые морят голодом крестьян. Нужно бросить в тюрьму тех людей, чьи руки еще красны от крови жертв октябрьских репрессий и которые с беспримерным цинизмом являются сюда и хотят привлечь правительство к ответственности за то, чего не было».

Огромную работу ведет компартия на фронтах, по обороне Мадрида, выступает за твердую дисциплину, за единое командование армией. Компартия выкинула лозунг: «Твердая власть, крепкое командование, железная дисциплина»,—вот что необходимо для победы над фашистами.

В статье от 15 сентября центральный орган испанской компартии «Мундо Обрер» пишет:

«Основное условие для осуществления этой цели (подавления мятежа)—это дисциплина. Все бойцы, абсолютно все должны подчиняться военному командованию, пользующемуся доверием правительства. **Те, кто не подчиняется ему, те, кто действует на свой страх и риск,—ослабляют фронт и об'ективно помогают врагу.** Вот почему всякое нарушение дисциплины, всякое проявление трусости, а также все те, кто пытается действовать по своему усмотрению, должны понести самое суровое наказание».

Коммунисты являются прекрасными бойцами, показывающими чудеса героизма на передовой линии огня. Партия с первого дня фашистского мятежа бросила все свои лучшие силы на фронт для борьбы за спасение страны и республики. Коммунисты—лучшие организаторы рабочей и народной милиции. Коммунистический Пятый полк известен всему миру, как лучший отряд революционной армии.

Руководство компартии ставит большие требования перед каждым членом партии. На одном из митингов в мадридском кинотеатре «Монументаль» генеральный секретарь ЦК компартии тов. Хозе Диас говорил:

«Пусть каждый пролетарий осознает опасность. Фашисты не знают пощады. Перед лицом этой угрозы не должно быть бездельников, праздноболтающих. Кто в эти грозные часы не сражается и не работает, тот—враг. Коммунисты все мобилизованы. Коммунист, уклоняющийся от мобилизации, ставит себя вне рядов партии. Каждый рабочий должен научиться обращению с оружием».

Мужественные и отважные коммунисты Испании показывают, что и в труднейших условиях борьбы они умеют правильно организовать широкий единый антифашистский фронт, являются настоящими большевиками, не жалеющими своей жизни ради интересов народа.

Вооруженный помощью Советского Союза, испанский народ заверяет своих братьев: «Фашизм не прорвется, мы задержим и отбросим его».

А. Ч.

Из нашей почты

Пусть посмеют сунуть рыло

(Письмо пограничников).

В связи с XIX годовщиной Великого Октября шлем свой горячий красноармейский привет и сердечные поздравления трудящимся Курской области!

Наша родина, руководимая великим Сталиным, выросла в страну, равной которой нет в мире. Вместе с земляками—трудящимися области—радуемся тем огромным достижениям, которых добилась наша, в прошлом отсталая, Курская область.

Уверены, что к XX годовщине Октября достижения будут еще большие, ибо Курская область является родиной Стаханова.

Чтобы враг не нарушил ваш мирный труд, мы, пограничники, будем зорко следить за происками врагов и в нужную минуту сумеем дать сокрушительный отпор всякой «свинье», которая посмеет сунуть свое рыло в наш советский огород.

В дружном совместном натиске—вы за овладение новой производственной техникой, а мы—за овладение военной техникой,—сделаем наш Союз еще более могучим, еще более неприступным.

Пусть здравствует железный нарком обороны товарищ Ворошилов! Пусть здравствует наша коммунистическая партия—организатор октябрьских побед.

Пусть живет и здравствует на страх врагам наш любимый, наш великий товарищ Сталин!

Крепко жмем руки. Желаем успехов.

Пограничники Курской области:
С. М. ГОВОРОВ, К. Н. ФАРОФОНОВ, И. Г. ТАТАРЕНКОВ, С. К. СЕРГЕЕВ, Н. И. СУРОВ.

Незаконно лишили права голоса

Дзержинский райизбирком города Курска занес меня в список лишенцев, как бывшую торговку.

Я категорически протестую против этого. Я трудящаяся и никогда торговкой не была.

В райизбиркоме, как это уже было в 1934 году в горсовете, спутали меня с однофамилицей.

Городской совет два года назад свою ошибку исправил, после того как я представила документы, а райизбирком этого не делает.

Е. И. НОВИКОВА.

О колбасе

На витринах и полках колбасных магазинов курского мясокомбината выставлено 5—6 стандартных сортов колбас—чайная, киевская, полтавская... Вот и весь ассортимент! Большего вы в магазинах не найдете.

Производство колбас увеличилось по сравнению с прошлым годом в полтора—два раза. Что же касается ассортимента колбасных изделий, то в курском мясокомбинате об этом не заботятся.

За несколько дней до октябрьских торжеств мы поставили перед директором мясокомбината тов. Рыжовым задачу выпустить несколько новых сортов колбас («Солями свиная», «Браунгшвейская», «Экстра» и другие). Мы обещали снабдить комбинат всем необходимым сырьем. Рыжов ответил: «А Воронеж на что? Мы завезем оттуда. Зачем нам здесь возиться?» (К сведению читателя сообщаем, что копченая колбаса и свинокопчености, изредка появляющиеся в магазинах мясокомбината,—это изделия воронежской беконной фабрики).

По распоряжению заместителя наркома пищевой промышленности тов. Беленького установлен обязательный минимум выпуска 15 сортов колбас. Но, видимо, это распоряжение руководители курского мясокомбината не считают для себя обязательным.

С. РЫКОВ.

Растратчик Мишин

Курский горрабкоон имел пригородное хозяйство. Баланс его принял облпотребсоюз и назначил председателем ликвидкома тов. Мишина. Последний, злоупотребляя доверием, брал себе свиней, а коров, оцененных по 1000 рублей, продавал знакомым по 300 рублей (Тутову и другим).

За кооперативные деньги Мишин купил для себя два постоянных билета в театр, истратив на это 1200 рублей.

Ликвидировав таким образом пригородное хозяйство, Мишин переходит работать на базу облпотребсоюза и на новом месте службы продолжает свои антигосударственные дела. Они сказываются, например, в том, что он допустил большую дебиторскую задолженность, разбазаривая товары. В результате базе задолжали Зайцев 500 рублей, Мишин—800 рублей, Глезер — 250 руб., Кипришев—300 руб.

Всего разные лица должны базе 30 тысяч рублей.

Расходует Мишин кооперативные средства и на ремонт своей квартиры. Уже истрачено три тысячи рублей.

Стенгазета сигнализировала об этом, но никто не принял мер.

М. А.



ОБЛАСТНАЯ КАРТИННАЯ ВЫСТАВКА. «Отдых»—рисунок А. М. Наумова (Колпнянский район) из цикла его графики «Песнь о колхозе».

НАВСТРЕЧУ VIII ВСЕСОЮЗНОМУ И ОБЛАСТНОМУ С'ЕЗДУ СОВЕТОВ

Активистка

Ксения Иосифовна Толмачева—одна из лучших активисток в Нижнекасиновском сельсовете. За время ее работы председателем финансовой секции сельсовет ежегодно досрочно выполняет и перевыполняет финансовый план. В этом году, в первом и втором квартале финансовый план сельсовета был выполнен на 104 процента, а в третьем квартале—на 120 процентов.

Успех работы Ксении Иосифовны об'ясняется просто. В ее секции хорошо подобран актив. Этот актив разбит на бригады, и каждая из них прикреплена к определенному участку—десятидворке.

Перед тем как приступить к работе, Ксения Иосифовна проводит с членами бригады совещание. С бригадами, идущими для массовой работы на отстающие участки, проводится совещание отдельно. Самый трудный участок Ксения Иосифовна берет на себя.

Главное в работе Ксении Иосифовны то, что она умело сочетает ее с обсуждением проекта Конституции, подготовкою к областному и Всесоюзному С'ездам Советов и другими политическими задачами. Так, на касиновском участке после обсуждения проекта Конституции был поставлен вопрос о мобилизации средств. Результат был положительный. На следующий день колхозники и единоличники Касиновки, которым хорошо раз'яснили обязанности граждан СССР, внесли около 800 рублей финансовых платежей досрочно.

В марте 1936 года, когда в Курске был тираж займа «Третьего решающего года пятилетки», Ксения Иосифовна участвовала в областной тиражной комиссии. Там при встрече с работниками облфу и Облисполкома она рассказала им о своей работе и получила советы, как организовать работу актива.

Вернувшись в свое село, Ксения Иосифовна провела с активом ряд бесед, рассказала, куда идут доходы от займов, выгоды от них трудящихся. Затем организовала проверку выигрышей по облигациям.

Эта работа дала блестящие результаты. Касиновский сельсовет первым в районе закончил подписку на новый заем среди колхозников и единоличников. Была собрана досрочно большая сумма взносов по займам.

Руководители колхозов дают об активистке сельсовета прекрасные отзывы.

— Ксения Иосифовна,—говорит член правления колхоза «Памяти В. И. Ленина», тов. Непочатых,—работает хорошо не только по финансам. Весной этого года наш колхоз не имел семян кормовой свеклы. Ксения Иосифовна организовала звено, которое подготовило под свеклу участок земли. Сама же поехала в райзо, достала в кредит семена, договорилась, чтобы к опытному участку прикрепили агронома. Когда стали убирать урожай, то с 0,97 гектара колхоз получил 825 центнеров кормовой свеклы. Такого урожая у нас никогда не было.

Тов. Толмачева не только хорошо работает, но и хорошо учится. В мае этого года она окончила в Курске четырехмесячные курсы заместителей председателей сельсоветов.

За отличную работу тов. Толмачева несколько раз премировалась райисполкомом и сельсоветом. От облфинуправления она получила почетную грамоту. А на-днях народный комиссар финансов Союза ССР товарищ Гринько предложил облфу купить ей корову.

П. ДАНИЛОВ.

Стрелецкий район.

ОТЛИЧНАЯ ФЕРМА

На совещании передовиков животноводства с руководителями партии и правительства у Алексея Тимофеевича Оборнева созрела твердая мысль, что от ливенки на его ферме можно взять гораздо больше, чем она давала раньше.

В справочнике зоотехника, изданном в 1935 году, под общей редакцией Е. Лискуна и И. Я. Закиса, о ливенской свинье сказано довольно скупо: «достаточно высокая продуктивность и консолидированность ливенских свиней, их крепость, выносливость и неприхотливость составляют достоинство этой породы». Здесь же приведен основной показатель: плодовитость—8 поросят в опорос.

— Докажем, что ливенка не просто достаточно высокопродуктивна, а по-настоящему высокопродуктивная свинья без всяких оговорок. Ливенка по плодовитости и другим показателям не уступит разным там немецким благородным и облагороженным свиньям, брейтовской или степной белой, — заявил тов. Оборнев. Он дал товарищу Сталину обязательство: добиться в этом году от каждой взрослой свиноматки 25 поросят за два опороса.

Как только тов. Оборнев вернулся из Москвы, он потребовал от правления постоянной помощи ферме. Затем у себя на ферме подробно рассказал свинаркам о работе Владимира Зуева.

Свинарки примерной работой подкрепили обязательство Алексея Тимофеевича. В основу всей работы на ферме положили учебу и зуевские правила изучения особенностей и прихотей каждой свиньи. Днем—на свинарнике, а вечерами—часа полтора или два учебы. Учителем был сам Алексей Тимофеевич.

Все знания, полученные в кружке, переносились сразу же на практическую работу в свинарнике. Лучшей помощницей заведующего фермой все время была свинарка Ирина Петровна Герасимова. Она первая возглавила соревнование свинарок.

На ферме заботливо выращивают каждого поросенка, умело ухаживают за взрослым поголовьем. Летом свиней регулярно мыли. Отстающие в росте поросята получают дополнительную подкормку. С десятидневного возраста поросятам начинают давать минеральную подкормку: древесный уголь, гашеную известь и немножко желтой глины. А с трехнедельного возраста поросятам дают по 20 граммов коровьего молока, 50 граммов муки из зерновых отходов, 50 граммов рыбокостной муки, 25 граммов костяной муки и по горсти викисена в день. По мере увеличения возраста поросят увеличивается и рацион кормления.

Однажды часть поросят заболела белым поносом. Алексей Тимофеевич не растерялся. Он взял куриные яйца, сахар, питьевую соду и соль—все это смешал в кипяченой воде. Полученной таким образом массой вылечил и спас от гибели поросят.

В отличие от многих других ферм у тов. Оборнева образцово поставлен учет. Заведен журнал случки и опоросов. На каждую свиноматку заведена отдельная производственная карточка.

На-днях закончился второй опорос. Цифры показывают, что работники фермы с честью выполнили слово, данное т. Оборневым вождю народов. От 18 взрослых ливенок получено за два опороса 450 поросят. В группе свиней, за которой ухаживает Ирина Петровна Герасимова, свиноматка «Лава» дала в два опороса 27 поросят. Средний живой вес поросят при отъеме составляет 17,5 килограмма (план фермы—15 килограммов). Больших успехов добилась ферма и в сохранении молодняка. Еще в прошлом году здесь пало 2,4 процента поросят. А нынче из 523 поросят пали только три. План комплектования фермы маточным поголовьем выполнен на 140 процентов.

Таковы итоги хорошей работы фермы, которой руководит тов. Оборнев — один из многочисленных последователей первого стахановца свиноводства Владимира Зуева. Стахановскими показателями, перевыполнением государственного плана встречает свиноферма колхоза «12 Октябрь», Колпнянского района, областной с'езд советов.

Зоотехник облзу А. ПЕТРОВ.

РЕКОРДНАЯ ВЫРАБОТКА

Ракитянский сахарный завод изо дня в день повышает свою производительность. 8 ноября в ознаменование XIX годовщины Великой Октябрьской революции завод дал рекордную выработку, переработав 14515 центнеров свеклы—125 процентов новой нормы.

Образцово работала смена инженера тов. Волошина. Вместо 4000 центнеров свеклы по новой норме, она переработала 5009 центнеров. Вакуум-аппаратчики тт. Лесничий и Семидоцкий выполнили норму варки утфеля на 170 процентов.

Коллектив рабочих и инженерно-технических работников обязуется к VIII Всесоюзному С'езду Советов довести производительность завода по переработке свеклы до 15 тысяч центнеров в сутки.

Директор завода АБРАМОВ.
Главный инженер ПОСТАЛОВСКИЙ.

Достижения щигровских забойщиков

VIII Всесоюзный С'езд Советов стахановцы щигровского фосфоритного завода встречают с большими достижениями. Производительность труда забойщиков в сравнении с прошлым месяцем повышена на 30,5 процента.

Больших успехов добился забойщик-стахановец тов. Иванов. Новые технические нормы он систематически выполняет на 200—240 процентов.

Сверх плана 67 тонн волокна

С большой победой встречает коллектив поныровского пенькозавода второй областной с'езд советов. Годовой план выполнен на 103,1 процента. Вместо 370,9 тонны волокна выработано 382,3 тонны.

Коллектив завода взял на себя обязательство к концу 1936 года выработать дополнительно 67 тонн волокна.

Соревнование на лучшее освоение новых норм

По предложению стахановцев курского кирпичного завода № 7 тт. Коровина, Бурцева, Анненкова и Зубарева развернулось соревнование рабочих-обжигщиков кирпичных заводов Курской области на лучшее освоение новых норм выработки.

XII пленум Обкома ВКП(б)

Утреннее заседание 11 ноября

Вчера, в 11 часов утра по докладу тов. Путнина об итогах обмена партийных документов и задачах областной партийной организации в связи с возобновлением приема в ВКП(б) начались оживленные прения.

Первым выступил секретарь Краснозоренского райкома ВКП(б) тов. **Островский.**

— Партийная работа,—говорит тов. Островский,—в районе значительно оживилась. Повысился интерес к учебе. В районе регулярно работает семинар для партактива, где коммунисты изучают не только историю партии, ленинизм, но и общеобразовательные дисциплины.

Партийный актив изучает ряд произведений **Ленина.**

В районе организовано три группы заочников. Работает 6 радио-партаудиторий.

Тов. Островский далее рассказывает, какое внимание Краснозоренский райком уделяет первичной парторганизации, как основному звену нашей партии.

Первичные парторганизации,—отмечает он,—имеют теперь планы работ. Они регулярно проводят партийные собрания. Инструктор райкома большую часть своего рабочего времени находится в первичных организациях, практически помогает парторганизаторам, коммунистам в работе, в учебе.

Тов. **Кузнецов,** секретарь Солнцевского райкома ВКП(б), также отмечает значительное оживление партийной работы. После проверки и обмена повысилась дисциплина среди коммунистов, поднялась активность, партсобрания стали проводиться регулярно.

— Однако, обмен партийных документов,—говорит тов. Кузнецов,—мы слабо сочетали с выполнением хозяйственно-политических задач. Солнцево все еще в числе отстающих районов.

Устав ВКП(б) во многих первичных организациях не стал основой в их жизни. Есть случаи самовольного выезда коммунистов в другие организации. В районе имеет место администрирование, нарушение революционной законности. Низка революционная большевистская бдительность в отдельных первичных парторганизациях, особенно это относится к организациям в Доброколодезском и Екатериновском сельсоветах.

— При обмене партдокументов мы нашли много прекрасных коммунистов, которых раньше не замечали,—говорит секретарь Долгоруковского райкома тов. **Молчановский.**

Секретарь Курского горкома ВКП(б) тов. **Бузов** подробно остановился на итогах обмена партдокументов по курской городской организации. Он привел ряд ярких фактов, характеризующих значительное оживление партийной работы.

— Но это лишь начало перестройки,—отмечает тов. Бузов.—Жизнь требует от нас большего. Закрепляя результаты проверки и обмена партдокументов, мы должны систематически улучшать партийную работу, правильно организовать прием новых членов в ВКП(б).

Большую работу проделала орловская партийная организация.

— При помощи ЦК ВКП(б) и Обкома,—говорит секретарь горкома тов. **Мальгин,**—орловская партийная организация по-большевистски исправила ошибки, на которые указывал ЦК ВКП(б) в своем постановлении от 27 февраля 1936 года.

Тов. Мальгин приводит факты улучшения учебы коммунистов, укрепления партийной дисциплины, упорядочения дела с учетом коммунистов в горкоме ВКП(б).

— Однако много еще имеется серьезных пробелов в работе орловской организации. Большевистская бдительность у многих коммунистов не на должной высоте.

— Летом в районе применялись незаконные штрафы. Руководство селом проходило через уполномоченных, что создавало безответственность в сельских советах.

— Теперь мы,—говорит тов. Мальгин,—уполномоченных заменили пропагандистами, которые ведут политически-воспитательную работу среди колхозников.

Далее в своем выступлении тов. Мальгин остановился на вопросах стахановского движения, культурного строительства.

Секретарь Золотухинского райкома тов. **Смирнов** привел ряд интересных фактов из перестройки самой сети первичных партийных организаций. Затем он рассказал о работе партийного актива.

Большой интерес коммунисты проявляют к радиолекциям. В районе 80 коммунистов проходят школу, где они получают знания за пятилетку по общеобразовательным предметам.

Секретарь Обоянского райкома т. **Быков** предлагает чаще созывать секретарей райкомов по конкретным вопросам внутрипартийной работы.—Желательно, чтобы на этих совещаниях была организована передача опыта работы лучших парторганизаций.

— В «Правде» уже высказывались секретари райкомов относительно среднего образования. Вопрос чрезвычайно важный. Надо,—говорит тов. Быков,—и нам организовать систематическую учебу секретарей райкомов.

В прениях на утреннем заседании выступили также секретари райкомов: Черянского—тов. **Адрианов,** Свободинского—тов. **Гущин.**

„ИСТОРИЯ" ОДНОЙ НЕСОСТОЯВШЕЙСЯ ВЫСТАВКИ

В 8 часов вечера 13 октября председателя Навесненского сельсовета Бороздина срочно вызвали к телефону.

— Алло! Это Бороздин? С вами говорит старший агроном никольского райзо Монашев. Обяжите колхоз «Путь к социализму» доставить к 15 октября на районную сельскохозяйственную выставку трех зеркальных карпов.

— Колхоз «Путь к социализму»? Да он рыбу не разводит.

— Вес каждого карпа должен быть не менее 600 граммов. Выполнение директивы безоговорочно, под вашу...

— Говорю же вам, тов. Монашев, что рыбы нет и не было? Где я ее брать буду?

— Под вашу личную ответственность...

Через несколько минут подобный разговор у Монашева происходил с председателем колхоза «Красный бугорок». Колхозу предлагалось доставить на выставку двух племенных овец, хотя эти овцы имеются не в «Красном бугорке», а в другом колхозе.

В Никольском районе вторично готовились к сельскохозяйственной выставке.

Однако и 15 октября не суждено было состояться выставке. С удивительной быстротой меняя свои решения, в 12 часов ночи выставочный комитет надумал еще раз отменить выставку. Извещать колхозы было поздно, но это и не считали столь важным делом.

И вот 15 октября из большинства сельсоветов в Никольское выехали десятки подвод с экспонатами, повели племенной скот.

В Никольском говорят, что это досадное недоразумение произошло потому, что председатель выставочного комитета тов. Попов отсутствовал, а председатель райисполкома был болен. Об'яснение крайне странное. Кроме председателя райисполкома и председателя выставочного комитета, в Никольском существует райисполком и районный комитет партии. Они не должны были допустить срыва районной сельскохозяйственной выставки.

Л. БОЙКО.

Не медлить с очисткой семян

В борьбе за высокую урожайность огромную роль играет своевременное и отличное по качеству сортирование и очистка семенных фондов. Только тщательно просортированное и пропущенное через триер зерно может быть названо годным посевным материалом.

Между тем в большинстве районов до сих пор нет настоящей, большевистской заботы о скорейшей очистке семенного материала, наблюдается недопустимая медлительность, повторяется прошлогодняя вредная недооценка этой важной задачи.

Давно пора уже с предельной нагрузкой использовать сортировки и триеры. Между тем в Борисовском районе начинают лишь разговаривать о... ремонте триеров. В значительной части колхозов триеры требуют большого ремонта.

Такую же беспечность проявляют Беловский, Глазуновский и другие районы. Здесь на семена во многих колхозах засыпается непросортированное, неочищенное зерно, которое зачастую содержит очень большую примесь семян сорных трав, обладает повышенной влажностью и засоренностью.

В Волынском, Михайловском, Дросковском районах руководители занимаются составлением канцелярских планов, но не деловой организацией триерования семян. В колхозах этих районов предназначенное к засыпке на семена зерно не пропускается через триеры.

И в немногих районах, приступивших к очистке семенных фондов, этой работе все еще не придано нужного размаха. В Кромском районе протриеровано за все время лишь 45 центнеров зерна, в Белгородском—73 центнера. Работающие здесь триеры отличаются очень низкой производительностью. Крайне плохо организован труд колхозников на зерноочистке.

Многие работники руководящих районных организаций пытаются оправдать свою неповоротливость недостатком триеров. Между тем имеющиеся триеры обычно как следует не используются.

Подобное положение с зерноочисткой терпимо быть не может. Нужно сейчас же полностью нагрузить работой все зерноочистительные машины, использовать триеры не в одну, а в две смены, установить для каждой машины твердый суточный график и обеспечить его выполнение.

Обеспечены триерами районы крайне неравномерно. Из имеющихся 1796 машин в 68 районах находится 1687, и в 25 районах лишь 109. Надо организовать взаимную помощь колхозов друг другу машинами на договорных началах.

Мастер высокого урожая

БЕЛГОРОД. Бригадир колхоза имени Ленина С. Филатов по праву считается мастером высокого урожая зерновых культур в Белгородском районе. Его бригада получила по 23 центнера пшеницы с каждого гектара.

Как добились такого урожая?

— Общая площадь посева под пшеницу,—рассказывает бригадир Филатов,—29 гектаров. В мае прошлого года мы произвели вспашку пара на глубину 20 сантиметров. Вслед пробороновали. В июле внесли 2800 центнеров навоза и снова всю почву перепахали. В августе дважды прокультивировали и засеяли чистосортным, протравленным зерном. Но этим не закончилась наша борьба за высокий урожай. Ранней весной (в этом году) мы пробивали ледяную корку, мешавшую жизни растений. А несколько позже пробороновали посевы, сделали подкормку навозной жижей и аммиачной селитрой. Косовицу и обмолот провели в сжатые сроки, без потерь...

В настоящее время бригада Филатова настойчиво борется за то, чтобы в 1937 году собрать урожай пшеницы—35 центнеров с каждого гектара. Производится сбор местных удобрений, подготовка к снегозадержанию и другие мероприятия, обеспечивающие получение высокого урожая.

А. ГУСЕВ.

ИЗ ПРОШЛОГО

Крепостная фабрика в Орле

В 1761 году при устье реки Рыбницы орловским купцом Николаем Васильевичем Кузнецовым была выстроена суконная фабрика с сукновальней. Для работы на фабрике Кузнецов, с разрешения мануфактур-коллегии, купил 25 крепостных, записанных с этого момента в «подушный оклад» по деревне Усть-Рыбнице. На фабрике работали и оброчные крестьяне, заработок которых шел в карманы их помещиков в виде оброка.

Склад, в котором хранились сукна, был в Орле при доме Кузнецова. Этот дом находился у Разбегаевского кабака (теперь на этом месте—стык Новосильской, Первой Курской и Старо-Московской улиц). Разбегаевкой это место было названо потому, что здесь разбегалась «стена» орловцев, выходивших на кулачные бои с приторолными.

Кузнецов намеревался расширить фабрику, но ему это не удалось, так как в 1762 году была запрещена покупка людей фабрикантами.

В 1777 году, после смерти Кузнецова, фабрика закрылась, а крепостные перешли по наследству к одной из дочерей Кузнецова. Опасаясь, что у нее отберут крепостных, согласно положения мануфактур-коллегии, дочь Кузнецова в 1794 году возобновила суконную фабрику, затратив на это 2 тысячи рублей...

Сохранился интересный документ, связанный с фабрикой Кузнецова, характеризующий нравы орловских купцов XVIII века.

В 1763 году в орловском провинциальном магистрате (городское управление) слушалась челобитная Кузнецова о том, что «орловского, де, купечества староста Петр Петров сын Кочетов, согласуясь с орловскими посадскими Петром, Кириллом и Ильею Бакиными, Петром Лифенцовым и товарищами человек более двухсот, приходя к фабрике ево и дому, тако же ходя по улицам днем и ночью, ловят людей работников и прикащиков ево и бьют мучительски, самым делом оказали тем, что июня 29 дня оной ево суконной фабрики работные люди шли в дом ево, в то время из предписанных озорников человек с пятьсот и больше выскочили из двора Дмитрия Дубровина и напали на оных ево работников с ножами и прочим язвительным оружием, убив мучительски трех человек, вскочили к нему на двор и еще больше переувечили».

Труд на крепостной фабрике был чрезвычайно тяжелым. Работали за решетками, под замками, так как фабриканты боялись, как бы их рабы не убежали. Рабочий день длился по 16—18 часов. За провинность рабочих наказывали розгами и плетьми. Сохранился документ о том, что за побег с фабрики магистрат велел наказать плетьми крепостного Уткина.

С. КИРСАНОВ.

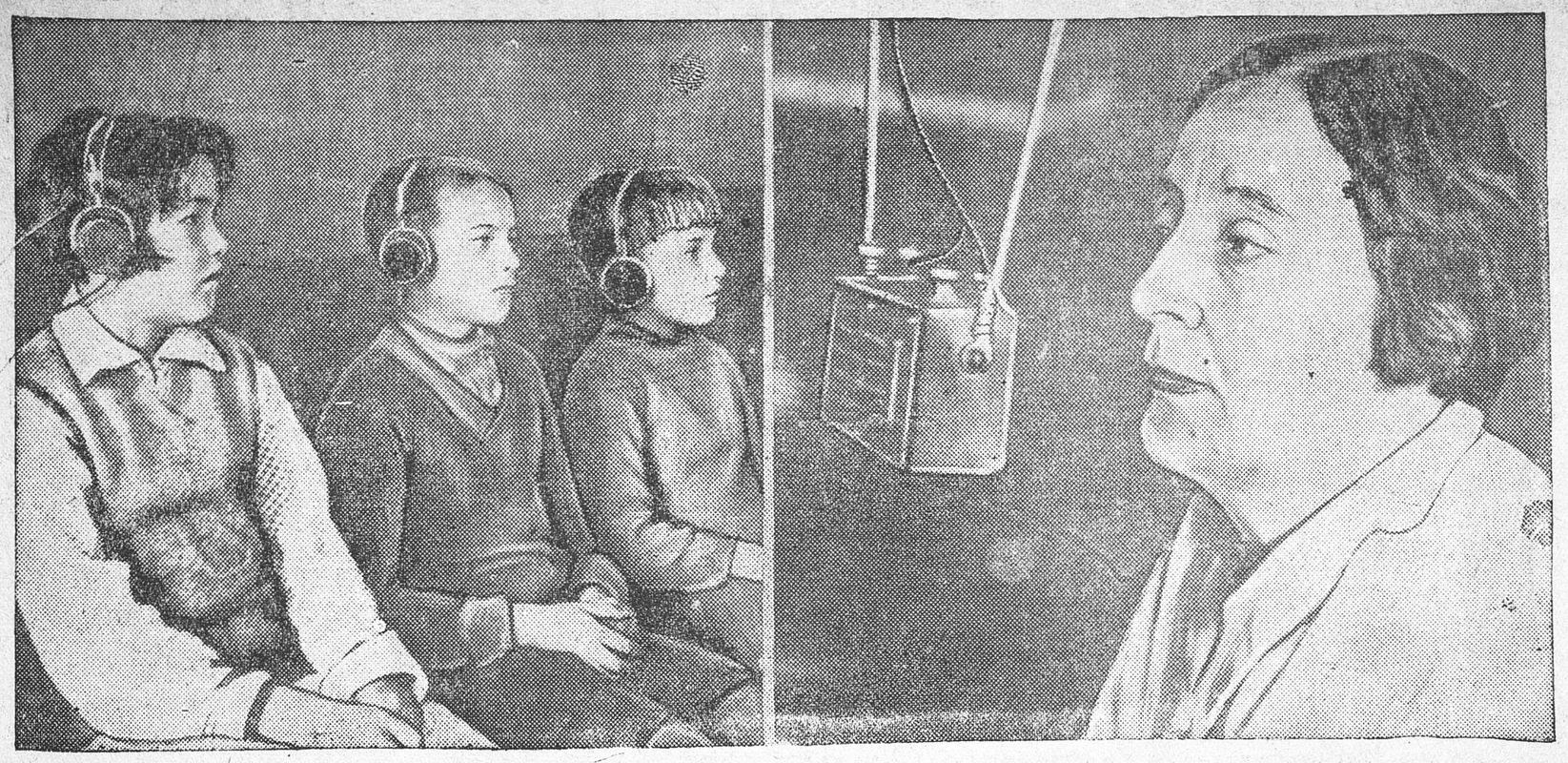

НА КУРСКОЙ СУРДО-СТАНЦИИ. На снимке: (справа налево) сурдо-педагог тов. Гагинская разговаривает через микрофон с больными детьми, проходящими курс лечения от глухоты.
Фото ГОВОРОВА.

НАЧАЛИСЬ ВЫБОРЫ В ДЗЕРЖИНСКИЙ РАЙСОВЕТ

С 9 ноября начались выборы депутатов в Дзержинский райсовет. В районе создано 80 избирательных участков. Выборная кампания продлится до 20 числа.

* * *

Первое избирательное собрание состоялось в четвертом участке. На собрание явилось 90 процентов избирателей, которые активно обсудили кандидатуру каждого депутата, выдвинутого в райсовет.

Депутатами в райсовет избраны: товарищи Емец, Жиборов, Сорокин, Максимов, Прохоренко, Матвеева, Сабанцев, Линков, Игнатов. Кандидатами избраны: Зубков, Лоренко, Кардашев.

Обсудив проект наказа райсовету, избиратели внесли много дополнений. Они требуют расширить сеть дошкольных учреждений в районе, построить новый родильный дом, открыть две общедоступные столовые, быстрее окончить строительство новой бани и т. д.

Е. С.

ПУШКИНСКИЙ ВЕЧЕР-МАСКАРАД

Учащиеся щигровской школы-десятилетки провели вечер-маскарад. В зале разгуливали герои пушкинских произведений: Евгений Онегин, Ленский, Орлик из поэмы «Полтава». В одном из уголков зала была прекрасно инсценирована темница, где томился ждавший казни Кочубей.

Хорошо была оформлена сцена в корчме из «Бориса Годунова». В вечере приняли участие свыше 300 учащихся.

(ОблТАСС).

СУРДО-СТАНЦИЯ

Такое название носит специальное лечебное учреждение в Курске, где лечат глухих. На латинском языке слово «сурдо» обозначает глухоту. Курская сурдо-станция возникла недавно. Существует она всего лишь 10 месяцев. Курс лечения на станции прошли 135 больных, большинству оказана успешная медицинская помощь. Многие получили снова слух.

Зина Гордеева пять лет тому назад перенесла скарлатину. Болезнь осложнилась воспалением среднего уха, и Зина потеряла слух. Близкие Зины не надеялись вылечить ребенка. Но вот ее стали лечить на сурдо-станции и в течение короткого срока вернули слух, и она теперь учится в третьем классе нормальной школы....

Вот другой пример плодотворной работы сурдо-станции. Больная Бутырская поступила на лечение с совершенно незначительным остатком слуха. 15 лет Бутырская страдала глухотой, а через несколько месяцев лечения стала хорошо слышать...

Работники сурдо-станции могут привести ряд таких поразительных примеров.

Основная особенность этого лечебного учреждения состоит в том, что больных здесь лечат не лекарствами, а при помощи специальных электрических аппаратов. Весь метод лечения основан на электроакустике. Иначе говоря, врач-специалист путем многократного усиления звука таким образом воздействует на угасший слух больного, что постепенно активизирует его, вызывая снова к жизни.

Чтобы довести усиленную речь до слуха больного, ее подвергают, так сказать, предварительной «обработке». Поэтому на сурдо-станции говорят с больными через микрофон. С первого взгляда кажется, что вы зашли в радиоаудиторию. Помимо микрофона, здесь имеются такие аппараты, которые позволяют изменять силу звука, чтобы его можно было довести до восприятия даже самого «тугоухого» больного.

Е. СТОЛОВ.

ЗАВОЗ ЗИМНЕГО СПОРТИНВЕНТАРЯ

Большое количество спортивного инвентаря получают физкультурники Курской области в предстоящий зимний сезон.

Одна только областная контора «Динамо» завозит для своих шести точек (Курск, Орел, Белгород, Льгов, Ливны, Старый Оскол) 42 тысячи пар лыж, 25 тысяч пар коньков, несколько тысяч комплектов спортивных костюмов.

Сейчас уже «Динамо» имеет 15 тысяч свитеров, 35 тысяч различных перчаток, достаточное количество хоккейных мячей и других зимних спортивных товаров.

Для обслуживания физкультурников общество «Динамо» организует починочно-клепальную мастерскую на курском стадионе.

Организовано производство запасных лыжных палок, колец к ним и детских санок. По плану запроектировано выпустить 100 тысяч детских санок.

Следует отметить, что отдел культтоваров облпотребсоюза запроектировал слишком малый завоз спортинвентаря в магазины области. Им намечено завезти для всех районов области только 1600 пар лыж, из них 300 пар детских, и всего 5 тысяч пар коньков.

КОРОТКО

Грузовую автомашину покупает колхоз «Восток», Суджанского района, на средства, вырученные от продажи 500 центнеров хлеба урожая 1936 года.

Две жатки-самосброски, шесть сортировок, три тонны кровельного железа, две тонны сортового железа, сапоги, валенки, плащи, полушубки, керосин и мануфактуру покупают колхозники сельхозартели «13 год Октября», Суджанского района, на средства, вырученные от продажи государству 700 центнеров хлеба и 338 центнеров разных овощей.

Весной этого года колхоз «Путь Ленина», Колпнянского района, спустил в пруд 500 штук 20-граммовых мальков зеркального карпа. На-днях колхозники произвели улов, поймано 3300 килограммов зеркального карпа.

При курском Доме Красной Армии для жен начсостава местного гарнизона организован ряд производственных кружков. Жены начсостава будут обучаться на пишущих машинках, стенографии, счетоводству, кройке и шитью.

НОВЫЙ ВЫПУСК ТРАКТОРНЫХ МЕХАНИКОВ

Недавно в ютановской тракторно-механической школе, Волоконовского района, состоялся выпуск тракторных механиков. Курсы механиков успешно закончили 84 человека. Все курсанты командированы на работу в различные МТС нашей области.

С. ФЛУСОВ.

Новости театра

Областной драматический театр заканчивает работу над пьесой **«Большой день»** В. Киршона. Постановщик—заслуженный артист республики **Канин,** художественное оформление — **Манькина-Невструева** и **Пашина,** музыка—**Головни.** В спектакле заняты заслуженный артист республики **Хохлов** и артисты **Южанов, Ратальский, Тамарова, Кряжева, Гзовская, Тамаров, Санин** и другие. Первое представление «Большого дня» состоится 19 ноября для делегатов областного с'езда советов.

Филиал областного драматического театра закончил постановочную работу над пьесой Бруштейн **«Продолжение следует».** Тема пьесы—борьба германского пролетариата с фашизмом. Спектакль поставлен главным режиссером филиала **Ивановым,** художественное оформление—**Пашина.** В главных ролях заняты артисты **Жданов, Чилингаров, Дорошенко, Дарьялов, Бан, Васильев, Гришин.** «Продолжение следует» идет сегодня на сцене клуба имени Рудзутака.

Будет своя электростанция

РЫЛЬСК. Колхоз «Зеленый чай» запродал и уже вывез кооперации 225 центнеров хлебных излишков.

На средства от продажи хлеба колхоз покупает динамо и 1500 метров шнура для электропроводки.

А. К.

Домохозяйки обучаются противохимической обороне

При жакте № 109 (Курск) участковый совет противовоздушной химической обороны организовал первую группу самозащиты. В этой группе обучается 25 домашних хозяек.

Вся группа разбита на звенья: химическое, охраны революционного порядка, медико-санитарное, противопожарное и связи. Имеются комбинезоны, санитарные носилки, противогазы, пожарные каски, противоипритные чулки, аптечки первой помощи, приборы для дегазации зараженной местности.

(ОблТАСС).

Подпольный абортарий

В знаменскую больницу, Ястребовского района, в сентябре месяце была доставлена тяжело больная колхозница Мальцева. При освидетельствовании врач установил у больной воспаление брюшины от аборта, произведенного в подпольном абортарии.

Через несколько дней Мальцева умерла. Как выяснилось при следствии, аборт Мальцевой сделала Болотова Пелагея Петровна—дочь бывшего священника.

Народный суд Ястребовского района приговорил Болотову к 5 годам лишения свободы с поражением в правах на 3 года после отбытия наказания.

А. ЛАСЬКО.

Отв. редактор А. ВЛАСОВ.

СЕГОДНЯ В ЗРЕЛИЩНЫХ ПРЕДПРИЯТИЯХ:

КУРСКИЙ ОБЛДРАМТЕАТР

12 ноября УТРО ДЛЯ ШКОЛЬНИКОВ
М. Горький
ДЕТИ СОЛНЦА
Пьеса в 4 актах
Постановка гл. реж. заслуж. арт. респ. А. И. Канина
ВЕЧЕРОМ **ДЕТИ СОЛНЦА**
Начало в 8 часов вечера. Билеты продаются в кассе театра с 3-х часов дня.
Дирекция

1-й ЗВУКОВОЙ кинотеатр. Дзержинского, 51. Тел. 2—67.

С 11 ноября цветной художественный фильм
СОЛОВЕЙ-СОЛОВУШКО
Начало сеансов: 6—15, 8—15, 10—15.
Дети до 14 лет не допускаются
Касса открыта с 12 часов дня.

Комсомольский звуковой кинотеатр, ул. Кирова, 3.

С 11 ноября и ежедневно
СЫН МОНГОЛИИ
Начало сеансов: 6—15, 8—15, 10—15.
Ежедневно детский сеанс. Начало в 4—15.
Касса открыта с 3-х часов.

Кинотеатр ТЕМП Дзержинского, 34, телефон—59.

12 ноября
КТО ТВОЙ ДРУГ
В 6 частях.
Нач. сеансов: в 5—30, 7, 8—30, 10 ч.

Курский Дом Красной армии

12 ноября **ОДИН ВЕЧЕР** 12 ноября
мастера художественного слова
НИКОЛАЯ ПЕРШИНА
при участии артистки ЦДКА **Сарры Борисовны КРАВЕЦ** (сопрано), **Фаины МОЗНАИМ** (рояль), лауреата Московской консерватории **А. Я. ГЕОРГИЯН** (виолончель).
Начало в 9 часов вечера.
Билеты продаются от 10 час. до 2 час. на почте, от 5 час. до 10 час.—в кассе ДКА. 687

Курская областная контора Главпарфюмер
ПОКУПАЕТ
в любом количестве натуральный пчелиный воск и техническое топленое сало.
С предложениями обращаться по адресу: Курск, Дзержинского, 19, Главпарфюмер.
3—3

КОГИЗ ТЕХКНИГА
ВНИМАНИЮ ОБЛАСТНЫХ и РАЙОННЫХ ОТДЕЛОВ ЗДРАВООХРАНЕНИЯ, МЕДИЦИНСКИХ ШКОЛ и КУРСОВ.
В связи с постановлением СНК СССР от 8/IX „О подготовке средних медицинских, зубоврачебных и фармацевтических кадров", Биомедгиз приступил к ускоренному выпуску, увеличенными тиражами, следующих учебников для медицинских школ и курсов.

АЗЛЕЦКИЙ и ЖАРОВ. Учебник акушерства. Стр. 416. Ц. 6 р.
АРСЕНЬЕВ и ГИРШБЕРГ. Учебник внутренних болезней. Стр. 520. Ц. 4 р. 10 к.
БАРХАШ. Общий уход за больными. Стр. 200. Ц. 2 р. 85 к.
БЕРМАН. Учебник эпидемиологии. Стр. 272. Ц. 3 р. 10 к.
ВЕЛИКОРЕЦКИЙ и БАСОВ. Первая помощь. Стр. 203. Ц. 3 р.
ВИКТОРОВ. Учебник латинского языка. Стр. 144. Ц. 2 р. 20 к.
ГРАМЕНИЦКИЙ. Учебник фармакологии. Стр. 3.0. Ц. 5 р.
КРОНЕБЕРГ и КАРГЕР. Учебник химии. Стр. 248. Ц. 3 р. 50 к.
МАЛЫШЕВ. Учебник гигиены. Стр. 240. Ц. 3 р. 50 к.
МИНКЕВИЧ. Учебник инфекционных болезней. Стр. 176. Ц. 3 р. 50 к.
МИХЕЕВ. Учебник нервных болезней. Стр. 192. Ц. 3 р. 85 к.
ПРОМПТОВ. Учебник биологии. Стр. 400. Ц. 6 р.
ЯПУТА. Учебник анатомии. Стр. 432. Ц. 7 р.

Все книги выпускаются в переплетах. Об'ем книги и цены указаны ориентировочные.
Предварительные заказы принимаются во всех книжных магазинах КОГИЗа. 685.

Реестровая публикация.
С 20 октября 1936 года в городе Курске организована и приступила к работе
курская областная сбытовая контора „Главконсерв".
Адрес: Курск, Красная площадь, 16, тел. 9-65. Расчетный счет в Госбанке № 55071.
Об'является в порядке инструкции НКФ СССР от 24/IV—1931 года, что контора зарегистрирована в курском горфо под № 133 от 19/IX—36 года.
Курская облсбытнонтора „Главконсерв".
790

Областное бюро краеведения созывает 14 ноября т. г., в 7 часов вечера,
в областном Доме учителя (Дзержинского, № 21)
общее собрание краеведов.
ПОВЕСТКА.
1. Доклад горного инженера т. ЯКОВЛЕВА И. Д. о геологическом строении и полезных ископаемых Курской области.
Приглашаются члены общества краеведения, педагоги, студенты, любители природы, учащиеся, члены школьных краеведческих кружков и все интересующиеся вопросами краеведения.
В первых числах декабря состоится второй доклад т. ЯКОВЛЕВА „О подземных водах Курской области".
Облоргбюро.
785

ОТ КУРСКОГО ГОРФО И ГОСБАНКА

В связи с организацией в г. Курске Ленинского и Дзержинского райсоветов надлежит с 16-XI—36 года всем учреждениям, предприятиям, организациям и частным лицам, производящим уплату и перечисление нижеследующих налоговых платежей и коммунальных доходов, руководствоваться следующим:

1) Налоговые платежи и коммунальные доходы организациями, учреждениями и предприятиями, расположенными на территории **ЛЕНИНСКОГО РАЙСОВЕТА** г. Курска, и частными лицами, проживающими здесь же, вносятся с 16-XI—36 года на текущий счет **ЛЕНИНСКОГО РАЙФО** в Курском Госбанке **за № 11301.**

2) Те же налоговые платежи и коммунальные доходы госучреждений, организаций и предприятий, а также частных лиц, находящихся и проживающих на территории **ДЗЕРЖИНСКОГО РАЙСОВЕТА** г. Курска, вносятся с 16-XI—36 года на текущий счет **ДЗЕРЖИНСКОГО РАЙФО** в Курском Госбанке **за № 11302.**

Примечание: 1) госучреждения, организации и предприятия при перечислениях налоговых платежей и коммунальных доходов обязаны в расчетных чеках указывать после наименования учреждения, в каком именно районе таковое находится, а частные лица при уплате налогов по платежным извещениям — заявлять в Госбанке о том, в каком именно районе они проживают. По коммунальным доходам указывать в чеках, в каком районе находится оплачиваемый об'ект доходов.

2) 50 проц. отчисления от торгово-складочных помещений жактов вносятся последними в установленные сроки на счета райсоветов по территориальному расположению помещений.

Указанный выше порядок распространяется на следующие налоговые платежи:

а) **уплачиваемые госучреждениями, организациями и предприятиями** подоходный налог и культсбор с рабочих и служащих; земрента и налог со строений; налог с публичных зрелищ;

б) **уплачиваемые частными лицами:** подоходный налог, культсбор, налог со строений, земрента, налог с транспортных средств, со скота, недоимка по промналогу, налог с наследств.

Остальные налоговые платежи вносятся в прежнем порядке.

в) К числу коммунальных доходов, вносимых на текущие счета **ЛЕНИНСКОГО и ДЗЕРЖИНСКОГО РАЙСОВЕТОВ** по территориальному расположению доходных об'ектов, относятся следующие: 1) арендная плата за арендуемые помещения, торговые, складочные, конторские, занимаемые учреждениями, амортизационные отчисления за закрепленные дома, за открытые склады; 2) арендная плата за земли, сады, огороды; 3) сбор за сточные воды.

Примечание: для всех прочих коммунальных доходов остается прежний порядок поступления. Арендная плата за торгово-складочные помещения Домтреста поступает непосредственно на счета Домтреста.

ГОСБАНК. ГОРФО.
2—1 686

Выписывайте на 1937 год
ОБЛАСТНУЮ ГАЗЕТУ
„КУРСКАЯ ПРАВДА"
Орган Обкома ВКП(б), Облисполкома, Облпрофсовета и Горкома ВКП(б).
ПОДПИСКА принимается на почте, в Союзпечати, горорганизаторами, письмоносцами и уполномоченными по месту работы.
Подписка на 1937 год принимается до 27 декабря.
ПОДПИСНАЯ ПЛАТА: 12 мес.—30 руб, 6 мес.—15 руб., 3 мес.—7 руб. 50 коп., 1 мес.— 2 руб. 50 коп.
9—3 681

№№ ТЕЛЕФОНОВ РЕДАКЦИИ «КУРСКАЯ ПРАВДА»: зам. ответ. редактора—65, секретариат—5-39, зав. отдел. рабселькоров и писем—1-61, отдел рабселькоров и писем—2-15, отдел областной и городской информации — 5-64, культурный отдел — 5-64 (два звонка), пром.-транспортный отдел — 11-54, советско-торговый отдел—11-54 (два звонка), отдел международной информации и отдел обзоров печати — 2-91, партийный отдел — 5-09, сельхозотдел—4-25, книгоиздательство—8-82, пом. ответ. редактора по издательству — 3-63, выпускающий—6-04. Адрес редакции: улица Ленина, 77.

Уполн. облгита Ф. 21526. Тираж 70.000 Курск, гостипография им. К. Маркса, Золотая, 15, тел. № 2-09.

Обл. Библиотека

Пролетарии всех стран, соединяйтесь!

КУРСКАЯ ПРАВДА

Орган Курского Обкома ВКП(б), Облисполкома, Облпрофсовета и Горкома ВКП(б)

Суббота, 14 ноября 1936 г. № 259 (4086) Год изд. 19-й

ИТОГИ XII ПЛЕНУМА ОБКОМА ВКП(б)

Курская областная партийная организация закончила обмен партийных документов. XII пленум Обкома ВКП(б) подвел итоги этого важнейшего организационно-партийного мероприятия, которое проводится по инициативе товарища **Сталина.**

Обмен партийных документов для нашей областной партийной организации имеет особое значение. Во время проверки партдокументов Центральный Комитет вынес три решения о нашей парторганизации, в которых дается суровая, но справедливая оценка отставания партийной работы в нашей области. Поэтому во время обмена обязанностью всей нашей парторганизации, каждого коммуниста в отдельности, являлась большевистская борьба за реализацию директив сталинского ЦК.

В историческом для Курской области решении ЦК ВКП(б) от 27 февраля указаны три основных наших недостатка: запущенность партийной работы, наличие элементов администрирования и недостаточное развертывание большевистской самокритики. Подводя итоги обмена партийных документов, пленум Обкома ВКП(б) подытожил также, как выполнены нами указания ЦК по устранению этих серьезнейших недочетов.

Курская областная парторганизация за время обмена, несомненно, добилась некоторого под'ема партийной работы. Создание новых 270 первичных парторганизаций, которые об'единили в деревне значительное количество коммунистов-одиночек, помогло вовлечению в партийную работу нового слоя коммунистов, ранее стоявшего в стороне от партийной жизни. Многие райкомы встали на правильный путь—выращивать своих работников из коммунистов, оправдавших высокое звание члена партии. Личные беседы с членами и кандидатами партии показали секретарям и в целом райкомам партии, какие неисчислимые резервы имеются в их распоряжении.

Проверка и обмен партийных документов помогли изучить каждого коммуниста. Отсюда, как неизбежное следствие, исправление многочисленных искривлений в партийной учебе, когда малограмотных и даже совсем неграмотных определяли в кружки по истории партии и т. д. Сейчас более серьезно поставлена ликвидация неграмотности и малограмотности среди коммунистов. Личное общение с коммунистами помогло райкомам вскрыть и устранить много недочетов, о которых зачастую не знало партийное руководство.

Мы имеем ряд первичных партийных организаций предприятий, совхозов, МТС, колхозов (курский кожзавод, орловская обувная фабрика, Новотаволжанский сахарный завод, совхоз «Тракторист», Ютановская, Готнянская МТС и др.), которые возглавили стахановское движение и обеспечили большевистские успехи в выполнении своих производственных программ.

Напряженной борьбой за реализацию решений ЦК наша областная парторганизация создала необходимые предпосылки, без которых невозможно было бы возобновить прием в партию новых членов. Все же все достигнутое является только началом того под'ема партийной работы, которого требует от нас декабрьский Пленум Центрального Комитета ВКП(б).

Как слабо усвоен многими партработниками устав ВКП(б), учение Ленина—Сталина о партии, показывает подготовка к приему новых членов партии. Парторганизации Курского железнодорожного узла, Краснопружского сахарного завода, валуйской птицефабрики, Двулучинская сельская (Уразовский район), курской обувной фабрики, облсберкассы скатились на путь шумихи и кампанейщины. Не на высоте оказались в этом важнейшем партийном мероприятии отдельные райкомы и районные газеты.

Итоги обмена говорят также, что еще не всеми парторганизациями и не всеми коммунистами усвоены задачи повышения большевистской бдительности. Только отсутствием большевистской бдительности можно об'яснить тот факт, что лишь после письма ЦК от 29 июля дополнительно исключено из партии 37 троцкистов, получивших новые партийные билеты. В самом составе Обкома вскрыты заклятые враги партии. Все эти враги нашей партии, своевременно неразоблаченные, нанесли большой ущерб на различных участках партийной работы и социалистического строительства.

У нас продолжает отставать учеба коммунистов, в частности сорваны отдельные курсовые мероприятия для партийного актива. Во главе партийной учебы стояли люди, ныне исключенные из партии. И совершенно ясно, что такой человеческий отброс, выкинутый из партии, вместо большевистской постановки партийной учебы бездельничал и занимался очковтирательством.

Несмотря на ряд мероприятий, проведенных Обкомом, несмотря на помощь уполномоченного Комиссии Партийного Контроля по Курской области, вскрывшего много возмутительных фактов административного произвола, все же элементы администрирования у нас в области до конца не ликвидированы. Секретарь Черняйского райкома ВКП(б) тов. Адрианов самолично пишет незаконное административное постановление советских органов, которое привело к дикому произволу сельских работников. Шебекинский райисполком с согласия секретаря райкома тов. Семиохина и члена президиума Облисполкома тов. Кислова издал незаконное постановление. В результате в 7 сельсоветах—исключительный произвол и грубейшее нарушение устава сельхозартели, за которые пришлось многих работников отдать под суд. Характерно, что о перегибах узнал Центральный Комитет партии, но не знал этого Шебекинский райком и другие районные организации.

По справке областной прокуратуры за год привлечено к судебной ответственности много колхозников и сельских работников. Эта справка также говорит о живучести административного зуда. И это понятно—администрировать куда легче, чем упорно и кропотливо вести массово-раз'яснительную работу, воспитывать людей в духе новой сталинской Конституции. Поэтому совершенно правильно указал пленум Обкома ВКП(б) всем парторганизациям—самым жесточайшим образом бороться с проявлением администрирования, с нарушением устава сельскохозяйственной артели.

Борьба с отставанием, благодушием, с небольшевистскими методами руководства, борьба за неуклонное повышение классовой бдительности возможна только на основе широкого развития большевистской самокритики. Решения ЦК, проверка и обмен партийных документов вскрыли в нашей парторганизации много недостатков и способствовали развороту самокритики. Стало меньше явных фактов зажима самокритики. Но все же еще имеют место и немало случаев зажима самокритики в ряде организаций и борьба с этими антипартийными явлениями некоторыми райкомами проводится слабо и несвоевременно. Надо добиться действенности самокритики, добиться широчайшей отчетности перед массами о принятых решениях, о выполнении наказов советам, о расследовании жалоб трудящихся.

XII пленум Обкома ВКП(б) вооружает областную партийную организацию большевистским указанием путей борьбы за дальнейший под'ем партийной работы. Осуществляя решения пленума, вооружая коммунистов основами марксизма-ленинизма, борясь за дальнейший рост партийной дисциплины в борьбе за своевременную реализацию решений партии, наша Курская областная парторганизация не только преодолеет имеющиеся трудности, но и выведет всю область в число наиболее передовых нашей страны.

СТАРЫЙ ОСКОЛ—ДЕПО—МАШИНИСТУ-ОРДЕНОНОСЦУ ТОВ. ИВАНОВУ

Обком ВКП(б) горячо приветствует Вас с одержанной победой. Данное Вами обязательство великому Сталину довести к XIX годовщине пролетарской революции междупромывочный пробег своего паровоза до 20000 км Вами по-большевистски выполнено.

Овладев социалистической техникой, Вы сумели сохранить высокую коммерческую скорость и перекрыли почти вдвое среднесуточный пробег паровозов.

Эта блестящая победа есть результат неустанной заботы о транспорте вождя народов товарища СТАЛИНА и его славного соратника Л. М. КАГАНОВИЧА.

Обком партии, гордясь Вашей замечательной победой, твердо уверен, что взятое на себя обязательство в честь VIII Чрезвычайного С'езда Советов довести междупромывочный пробег паровоза до 45000 км Вы также прекрасно осуществите.

Секретарь Обкома ВКП(б) И. ИВАНОВ.



Первое всесоюзное совещание рабочих и работниц—стахановцев промышленности и транспорта.
На снимке: товарищи Сталин и Ворошилов в президиуме совещания.

Положение на фронтах Испании

Безуспешные атаки мятежников

БАРСЕЛОНА, 12. По сообщению сегодняшней официальной сводки о положении на фронтах в районе Уэски, все попытки мятежников ворваться в город оказались безуспешными. По сведениям группы солдат и членов «Испанской фаланги», перешедших на сторону правительственных войск, деморализация (разложение) в рядах мятежников увеличивается в связи с безуспешностью операций мятежных войск на мадридском фронте.

На центральном фронте республиканская авиация предприняла вчера активные действия. Три больших бомбардировочных самолета в сопровождении 10 истребителей уничтожили колонну мятежников, а также уничтожили противовоздушную артиллерию мятежников в Карабанчель Альто. Батарея мятежников, находившаяся на разветвлении дорог Умера (к западу от парка Каза дель Кампо и Боадилья, западнее Умеры), была уничтожена. Республиканская авиация осуществила успешную бомбардировку позиций мятежников в Этамарес и Карабанчель Бахо. Шесть республиканских истребителей обратили в бегство эскадрилью истребителей мятежников, которая сопровождала 6 трехмоторных самолетов, намеревавшихся бомбардировать центр столицы.

Летчик одного из правительственных самолетов, несмотря на то, что он был ранен, сумел приземлиться в Викальваро. Республиканская авиация, не имея буквально ни минуты передышки, бомбардировала все скопления противника в центральном районе. Три самолета мятежников, в том числе германский «Гейнкельс», были сбиты.

ПАРИЖ, 12. Агентство Гавас подтверждает из Мадрида, что ночью правительственные войска отбросили контратакой части марокканцев из Каза дель Кампо, где в настоящее время оказывают сопротивление только несколько мятежников, вооруженных автоматическим оружием. Вчера в этом районе было убито более тысячи мятежников. Республиканцами захвачено в плен более 200 человек жандармерии мятежников. Правительственные части препятствуют мятежникам производить перегруппировки своих сил по ту сторону реки Мансанарес.

На фронте Сигуэнсы правительственные войска продвинулись вперед на несколько километров.

ПАРИЖ, 12. По сведениям Гавас, вчера к концу дня мятежники предприняли крупное наступление, чтобы захватить мосты и переправиться через реку Мансанарес. Это наступление потерпело полную неудачу. Правительственные части продвинулись на полтора километра в направлении Вильяверде по толедской дороге. Сегодня утром правительственные войска отбили новую атаку мятежников на толедский мост.

Опровергается сообщение о том, что Северный вокзал, якобы, охвачен пожаром или разрушен.

По сообщению из Валенсии, в официальных кругах подтверждают, что правительственная авиация бомбардировала вчера аэродром в Авила (к северо-западу от Мадрида) и уничтожила 20 самолетов мятежников.

ЛОНДОН, 12. Агентство Рейтер сообщает, что, по полученным в Лондоне достоверным сведениям, правительственные войска, защищающие Мадрид, предприняли ночью решительную контр-атаку. Сообщают, что в настоящее время мятежники отброшены за парк Каза дель Кампо.

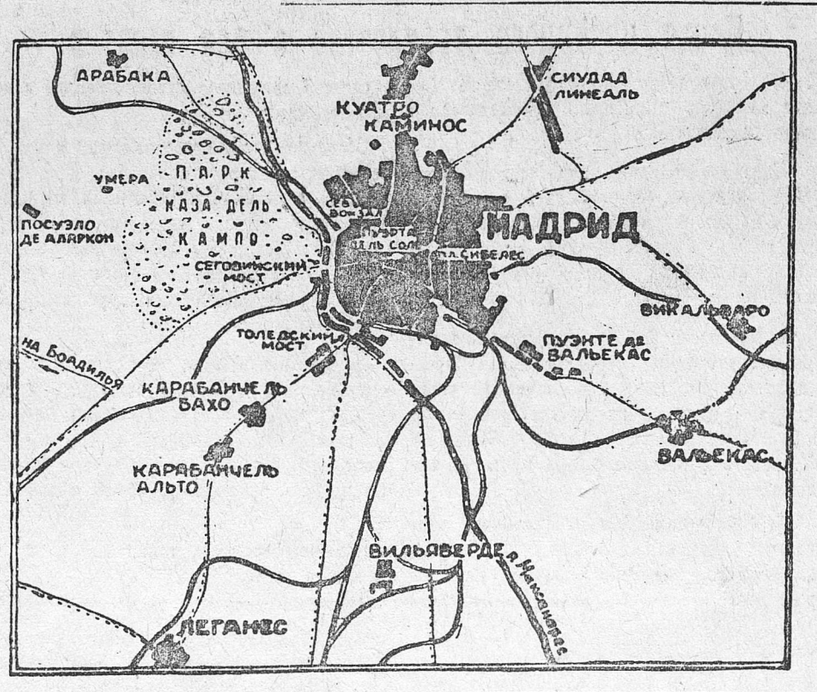

Бомбардировка Пальмы

БАРСЕЛОНА, 12. Газета «Солидаридад обрера» печатает сообщение из Валенсии: «Эскадрилья самолетов подвергла ожесточенной бомбардировке Пальму, а также другие стратегические пункты острова Майорки. Сброшенные бомбы причинили не только материальный ущерб, но внесли также деморализацию в ряды мятежников. Выполнив успешно операцию, эскадрилья благополучно вернулась на полуостров.

Газета указывает, что в этой операции участвовали 10 правительственных самолетов.

ПЕРЕХОД МЯТЕЖНИКОВ НА СТОРОНУ РЕСПУБЛИКАНЦЕВ

БАРСЕЛОНА, 12. На арагонском фронте на сторону республиканцев перешли многие офицеры и солдаты мятежников с оружием в руках, что свидетельствует о деморализации в лагере противников.

ОТКЛИКИ НА РЕЧЬ ТОВ. ЛИТВИНОВА

СОВЕТСКИЙ СОЮЗ—МОЩНЫЙ ОПЛОТ МИРА

ПРАГА, 13. Все крупнейшие чехословацкие газеты публикуют под крупными заголовками речь тов. Литвинова на заседании президиума ЦИК Союза ССР.

Центральный орган партии чешских социалистов «Ческе слово», подробно анализируя речь Литвинова, пишет: «Заявление Литвинова означает, что нынешний курс внешней политики СССР надо рассматривать как продолжительный, а не как временный. Советский Союз устами Литвинова, сознавая свою силу, не без иронии указывает всей Европе, что он, опираясь на собственные средства обороны, может спокойно выждать, какой путь изберет Европа. Далее Советский Союз высказался против так называемого сближения с возможным агрессором. Это направлено не только против германо-польского соглашения, но и по адресу других стран, которые подобно Англии взвешивают вопрос о том, не договориться ли с Германией». В заключение «Ческе слово» подчеркивает, что речь Литвинова является «важным выступлением, намечающим общую позицию, на основе которой могут об'единиться все страны, честно защищающие мир».

Социал-демократическая газета «Право лиду» пишет: «Литвинов говорил очень откровенно. Его речь вновь подтвердила верность СССР системе коллективной безопасности. Эта речь одновременно явилась протестом против дряблой политики компромиссов (уступок) с возможным агрессором, политики, которая встречает кое-где одобрение. Такая политика была бы во всяком случае ошибочной, так как, во-первых, соглашение с возможным агрессором обошлось бы очень дорого, а, во-вторых—за мирными предложениями тех стран, которые возвели идеологию войны в свою государственную доктрину (теорию), скрываются захватнические цели. Поэтому Литвинов прав, говоря о саботаже дела мира со стороны этих государств. Чехословакия не принадлежит к этим государствам. Чехословакия знает, что мирная политика Советского Союза является искренней. В этом заключается абсолютное единодушие между Чехословакией и Советским Союзом. Мы стоим за стопроцентную политику мира, опирающуюся на собственную обороноспособность и согласованную с большим европейским фронтом мира. В Восточной Европе мощным оплотом этого фронта мира является Советский Союз».

Новый высотный полет

10 ноября 1936 года летчик-испытатель старший лейтенант Нюхтиков, инженер-летчик военинженер 3-го ранга—Липкин, борттехники-воентехники 1-го ранга Обыденников, Елтышев, на 4-моторном транспортном самолете, сконструированном группой инженеров под руководством тов. Болховитинова и построенном на заводе имени Горбунова, с контрольным грузом в 10 тонн, совершили высотный полет, достигнув высоты 7032 метра. Таким образом они на 427 метров превысили международный рекорд высоты с данной нагрузкой, установленный летчиком-испытателем майором Юмашевым.

15 ноября открывается областной с'езд советов

Открытие 2-го курского областного с'езда советов РК и КД состоится 15 ноября т. г., в 18 часов, в здании областного драматического театра.

Повестка дня с'езда:

1. Обсуждение проекта Конституции СССР.

2. О развитии животноводства в области.

3. Выборы на XVII Чрезвычайный Всероссийский и VIII Чрезвычайный Всесоюзный С'езды Советов.

ПРЕЗИДИУМ ОБЛИСПОЛКОМА.

Высший этап социалистического соревнования

Год тому назад—14 ноября 1935 года—в большом зале Кремлевского дворца открылось первое Всесоюзное совещание рабочих и работниц—стахановцев промышленности и транспорта. На нем участвовало три тысячи передовых ударников и ударниц—стахановцев всех отраслей тяжелой, легкой, пищевой и лесной промышленности и железнодорожного транспорта. Значение этого совещания огромное, всемирно-историческое.

Выступая на нем, товарищ Сталин говорил:

«Стахановское движение нельзя рассматривать, как обычное движение рабочих и работниц. Стахановское движение это такое движение рабочих и работниц, которое войдет в историю нашего социалистического строительства, как одна из самых славных ее страниц».

Минул год со дня совещания и пятнадцать с половиной месяцев со дня, когда Алексей Стаханов, спустившись в шахту, показал нигде в мире невиданную производительность труда. Небольшие сроки. Но какие огромные победы за этот промежуток времени одержал социалистический труд!

В самом деле, валовая продукция союзных промышленных наркоматов в текущем году выросла на тридцать три процента по сравнению с тем же периодом прошлого года. Огромное завоевание, гигантский скачек вперед! Нечего и говорить о том, что такой прирост продукции есть результат развития стахановского движения и вширь и вглубь.

Замечательны успехи железнодорожного транспорта, руководимого соратником великого Сталина товарищем Лазарем Моисеевичем Кагановичем. И здесь исключительно велика заслуга стахановцев-кривоносовцев, огневцев, опрокинувших гнилую теорию предела.

Сельское хозяйство страны, несмотря на неблагоприятные условия погоды, дает в настоящем году валовой сбор зерна и технических культур в ценностном выражении больший, чем в 1935 году. Особенно заметен успех в производстве технических культур.

Пятисотницы на свекловичных плантациях, трехсотницы на картофельных полях, тонницы и тонники-коноплеводы с величайшим упорством и успехом отстаивали и отстояли высокие урожаи свеклы, картофеля и конопли.

Великий Сталин выпестовал кадры стахановцев промышленности и сельского хозяйства. Ими опрокинуты старые нормы. Они, оседлав технику, дают самую высокую в мире производительность труда на фабриках, заводах и шахтах, на полях и животноводческих фермах колхозов и совхозов, на тракторах и комбайнах.

Велики успехи стахановского движения и в нашей области. На предприятиях мы имеем пятнадцать тысяч стахановцев, четыре тысячи из которых перекрывают новые нормы в два—три раза. Маленькая группа пятисотниц выросла в большой отряд. Развернулось новое движение тонниц и тонников—коноплеводов. Армия трактористов пополнилась десятками и сотнями мастеров высокой производительности труда. Имена и дела пятисотниц Чаловой Вали, из Глушковского района, и Жильцовой, из Ракитянского района, замечательных трактористов Гаврилова и Гревцева, звеньевой коноплеводческого звена Брыковой, как многих и многих других, известны всей области. Их примеру подражают, учась у них, тысячи и тысячи колхозников, колхозниц, трактористов.

Все выше поднимается волна стахановского движения, знаменующая собою новый высший этап в развитии социалистического соревнования. Ко всем организациям и работникам пред'являются высокие требования по руководству этим замечательным движением.

Тем решительнее надо подчеркнуть серьезнейшие пробелы в этой области. Оргбюро ВЦСПС по Курской области явно не справляется с задачами руководства стахановским движением. Многие районные комитеты партии, рики, МТС не оказались на высоте, не сумели вооружить отстающих опытом передовиков. Разве не об этом свидетельствует тот факт, что в Дросковском районе, где работает тракторист Гревцев, показывающий исключительно высокие темпы на вспашке зяби, до сих пор план под'ема ее не выполнен. И это типичный пример, характерный для ряда районов.

Работники этих районов должны помнить, что их задача распространить стахановское движение и вширь и вглубь.

Велика любовь социалистической родины, народа к своим лучшим сынам, ибо стахановское движение «подготовляет условия для перехода от социализма к коммунизму». (Сталин).

Будем множить славные стахановские ряды, неустанно поднимать производительность труда, крепя экономическую и оборонную мощь чудесной социалистической родины.

ЗАВТРА ОТКРЫВАЕТСЯ II ОБЛАСТНОЙ С'ЕЗД СОВЕТОВ

Делегат села Прелестного

Завтра открывается областной с'езд советов. Лучшие люди нашей области приедут на него делегатами. Среди них будет и председатель Прелестненского сельсовета, Прохоровского района, тов. Жданов.

— Жданову есть о чем рассказать на с'езде,—говорят прохоровцы и добавляют: —он может кое-кого поучить, как надо выполнять наказы избирателей.

И верно. Нет такого пункта в наказе избирателей Прелестненскому сельсовету, который не был бы выполнен к областному с'езду советов.

Поезжайте в Прелестное. Вы легко найдете там домик сельсовета, окруженный парком, со скамеечками в аллеях, с дорожками, посыпанными песком. В этом маленьком парке разбита спортивная площадка.

Тов. Жданов встретит вас в своем кабинете, где приходящие за помощью или советом колхозники сидят на мягкой мебели, где пол устлан коврами и глобус занимает такое же почетное место, как и цветы. Уютно и чисто в сельсовете. Посетители невольно чистят сапоги, прежде чем открыть дверь в этот домик в саду.

Тут же и изба-читальня, где посетитель может получить свежие газеты, журналы, книги. В избе-читальне ведется большая политико-просветительная работа, нарасхват разбираются книги из небольшой, но хорошей библиотечки.

Тов. Жданов—большой любитель хорошей книги. Он подобрал свою личную библиотечку. На квартире у него вы найдете сочинения Пушкина, «Как закалялась сталь» Островского, «Поднятую целину» Шолохова и другие интересные книги. Тов. Жданов тщательно учится. Он знает, что ему надо хорошо усвоить историю партии, членом которой он состоит с 1931 года.

И нередко можно видеть, как, собрав колхозников, председатель сельсовета читает им вслух отдельные статьи из газет, художественную литературу.

Культурный вид имеет не только сельсовет, изменяется и облик всего села Прелестного. Блестят солнечные лучи в больших окнах заново отстроенных двух начальных и неполной средней школ. Регулярно работают три колхозных бани—и от желающих помыться нет отбоя. Отлично работают четыре красных уголка, где по вечерам звенят музыкальные инструменты струнного оркестра, занимаются разнообразнейшие кружки. Ярко горит лампочка Ильича в колхозе «Крестьянская новь», где в этом году отстроена электростанция. В двух прудах, недавно заполненных водой, растут зеркальные карпы.

На колхозных полях в этом году снят хороший урожай зерновых, накопано и вывезено много свеклы. Перевыполнен план развития животноводства в колхозах этого села, и скот полностью обеспечен кормами.

Четыре года бессменно работает тов. Жданов председателем сельсовета, и за эти четыре года окрепло колхозное село. Вот почему к тов. Жданову с большой любовью относятся прохоровцы, пославшие его на с'езд советов, как лучшего своего председателя сельсовета.

В. ВЛАДИМИРСКИЙ.



Рабочие сборочного цеха курского моторо-ремонтного завода обсуждают проект сталинской Конституции. Читает политагитатор тов. **Зайцев.**
Фото БОГДАНЧИКОВА

Избранники народа

Делегатами на областной с'езд советов районные с'езды советов избрали лучших людей области.

От Белгородского района в числе делегатов на областной с'езд избрана орденоноска, бригадир Батрацкого совхоза тов. **Мерзликина Е. И.**

От Бобровводворского района—орденоносец, комбайнер МТС им. Иванова тов. **Затенайко.**

От Воловского района—орденоносец, тракторист тов. **Печерский А. И.**

От Грайворонского района—орденоносец, свинарь Головчинского совхоза тов. **Кугот Г. И.** и колхозницы-пятисотницы **Шаповалова П. Ф.** и **Красникова.**

От Дмитриевского района—пятисотница тов. **Красулина,** инженер тов. **Скаруп.**

От Дросковского района—тракторист МТС тов. **Гревцев Ф. М.**

От Иванинского района—орденоносец сахзавода тов. **Чугуев** и колхозные звеньевые—**Чуйкова Д. С.** и **Оченкова.**

От Колпнянского района—орденоносец зав. фермой колхоза им. Свердлова тов. **Альмов Г. И.,** пятисотница **Давыдова К. В.**

От Краснояружского района—орденоносец-доярка Краснояружского совхоза тов. **Кравцова М. Е.**

От Крупецкого района—член ЦИК СССР тов. **Конляева М.**

От Миколяновского района—орденоносец, звеньевая совхоза «Тракторист» **Кириченко П. Г.**

От Никольского района—орденоносец, доярка совхоза им. XVII партс'езда **Еремина М. Г.**

От Свердловского района—орденоносец, тракторист Змиевской МТС **Клейменов Б.Н.** и орденоносец, председатель колхоза «Березовка» **Власов П. А.**

От Старооскольского района—орденоносец, машинист Московско-Донбасской железной дороги тов. **Иванов.**

От Стрелецкого района—колхозницы, стахановки **Прокопова Е. И.** и **Толмачева.**

От Суджанского района — герой повести «Мать», Максима Горького, **Заломов П.**

От Щигровского района—орденоносец Охочевского птицесовхоза тов. **Михайлова П. С.**

От Верхнелюбажского района—член ЦИК тов. **Ярыгина М. Т.**

От Урицкого района—председатель Малосотниковского сельсовета, член ВЦИК тов. **Сопова А. С.**

От Глушковского района—директор сахзавода, орденоносец тов. **Булдович Р. Е.,** звеньевая колхоза **Чалова,** машинист МТС орденоносец **Соломко.**

От Болховского района—орденоносец, звеньевая колхоза «Ударник», тов. **Глыбина М. А.,** трактористка **Коньшина А. Х.**

От Ракитянского района—орденоносец, секретарь райкома ВКП(б) тов. **Павленко М. Л.,** орденоносец, председатель колхоза «12 годовщина Октября» тов. **Верховцев Б. А.,** орденоносец, звеньевая колхоза им. Калинина **Дадыкина Н. Ф.,** восьмисотница **Жильцова Е. П.**

От Новосильского района—орденоносец, председатель колхоза «Новая деревня» **Никулин Д. П.**

По районам области

Шебекино

Сахарные заводы Шебекинского района развернули борьбу за наивысшую производительность к VIII С'езду Советов.

Кожзавод, выполнивший план первого квартала на 117 процентов, взял на себя обязательство к VIII С'езду Советов закончить годовую программу.

Логовской мелкомбинат, уже выполнивший годовую программу и имеющий экономию в 550 тысяч рублей, обязался дать сверх плана 18 тысяч тонн технического и 29 тысяч тонн комового мела.

Работники мелзавода «Революционная заря» обязуются закончить программу к VIII С'езду Советов и дать сверх плана 15 тысяч тонн технического и 4,5 тысячи тонн комового мела.

Спиртозавод досрочно выполнил годовую программу.

Валуйки

Девятый строительный участок магистрали Москва — Донбасс закончил укладку линии от Валуек до Старобельска. 7 ноября по этой линии прошел первый поезд, везший ударников, строителей магистрали. В приветственной телеграмме тов. Каганович поставил задачу перед строителями участка Валуйки — Старобельск сдать эту линию во временную эксплоатацию к 1 декабря. Строители, которые сейчас держат у себя на участке переходящее красное знамя Облисполкома, в ответ на призыв наркома обязались закончить эту работу к VIII С'езду Советов.

Глушково

Кобыльский сельсовет, Глушковского района, в этом году значительно перевыполнил государственный план развития животноводства. Поголовье лошадей и рогатого скота там выросло вдвое. Поголовье свиней увеличилось в шесть раз. Сельсовет взял обязательство к VIII С'езду Советов ликвидировать бескоровность среди колхозников.

В этом сельсовете полностью выполнен наказ избирателей. Все дети колхозников учатся в школах, 115 колхозников окончили агротехнические курсы. Село приведено в культурный вид. В этом году там высажено на улицах 18 тысяч декоративных деревьев, разбит парк культуры и отдыха. На 150 гектарах произведена мелиорация.

Иванино

Отвечая на вызов сахзаводов имени Сталина, имени Калинина и «Профинтерн» рабочие рафинадного завода имени Карла Либкнехта дали обязательство к открытию VIII С'езда Советов полностью выполнить годовой план.

В письме-обязательстве 510 рабочих и служащих завода пишут: «К 1 октября, т. е. за 17 суток работы, наш завод дал 33558 центнеров рафинада. С 1 по 10 октября выработано 29116 центнеров, с 10 по 20 октября — 31223 центнера. В отдельные дни выработка превышала 3355 центнеров. Таким образом, новая производственная мощность, установленная на отраслевой конференции (3200 центнеров), освоена. Производительность неизменно повышается».

Орел

За последние годы неузнаваемо изменился Орел. Только в этом году на капитальное строительство в городе было затрачено 12800500 рублей. Покрыто асфальтом 17,4 тысячи квадратных метров тротуаров, отремонтировано 66,4 тысячи квадратных метров мостовых. За последнее время разбито 2 новых сквера на 5 гектарах земли и заканчивается разбивка третьего сквера площадью в 4,5 га.

Затраты на жилищное строительство увеличиваются из года в год. В этом году было истрачено на жилищное хозяйство 328 тысяч рублей вместо 93 тысяч, истраченных в 1934 году. Построен новый 120-квартирный дом.

Увеличилась торговая сеть. В 1934 году в Орле было 30 продовольственных магазинов и 9 ларьков. Сейчас—93 магазина и 39 ларьков. А всего в городе—195 магазинов и 101 ларек. Товарооборот за 9 месяцев 1936 года вырос по сравнению с 1934 годом на 34,2 процента.

В 1933 году в Орле работало 4819 рабочих на промышленных предприятиях, сейчас — 8890.

В школах Орла обучается 15400 учащихся.

Показ народного творчества с'езду советов

Делегатам областного с'езда советов будут показаны достижения художественной самодеятельности.

Маломихайловский дом социалистической культуры (Шебекинский район) — один из лучших в области. Маломихайловцы готовят с'езду народную украинскую оперу «Наталка-Полтавка» и хоровые номера.

В Моховском районе сохранились прекрасные старинные народные песни. Представитель областного управления по делам искусств, вместе с преподавателями орловского музыкального училища выехали в Моховской район для отбора лучших песенниц.

Из Старооскольского района будет приглашен мужской вокальный квартет колхозников, имевший большой успех на областной олимпиаде художественной самодеятельности.

Областное управление по делам искусств посылает своих работников для инструктирования совхозных и колхозных кружков. В октябре артист курского драмтеатра тов. Шмитьков вместе с представителем комитета искусств тов. Гугелевым просмотрели работу драматического кружка Прохоровского птицесовхоза.

Кружковцы решили поставить к с'езду советов пьесу «Шестеро любимых» (тема — роль политотдела в колхозном строительстве). Тов. Шмитьков провел первую репетицию. Если спектакль будет хорошо сыгран, его покажут делегатам с'езда советов.

Намечено провести такие выезды в 15 районов области.

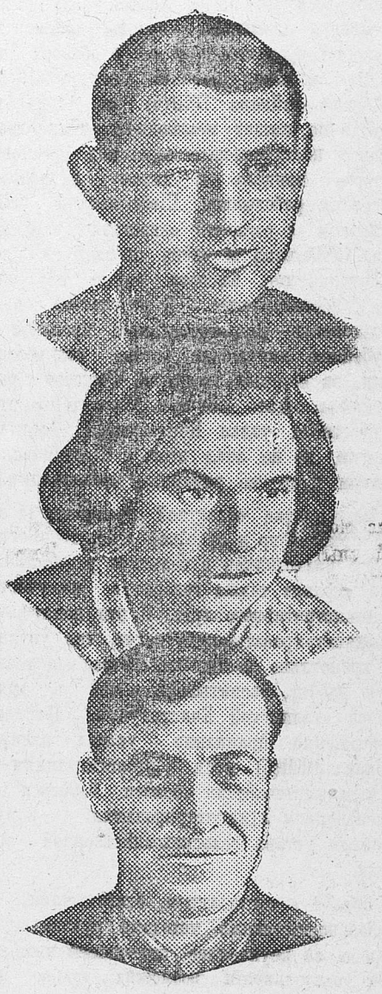

На снимке: делегаты, избранные на второй областной с'езд советов. Сверху вниз: 1) Альмов Г. И. — орденоносец, зав. фермой колхоза им. Свердлова, Колпнянского района, 2) Мерзликина Е. И. — орденоносец, бригадир Батрацкого совхоза, Белгородского района, 3) Клейменов Б. Н.—орденоносец, тракторист Змиевской МТС, Свердловского района.

XII пленум Обкома ВКП(б)

Вечером 12 ноября закончил свою работу XII пленум Обкома ВКП(б), проходивший в обстановке высокой активности участников его, на основе широкого развертывания критики и самокритики.

По докладу секретаря Обкома тов. **Путнина** об итогах обмена партийных документов и задачах партийной организации в связи с возобновлением приема в ВКП(б), в прениях выступило 30 человек.

12 ноября в прениях выступили товарищи **Парлов** — секретарь Дмитриевского райкома ВКП(б), **Баранов** — нач. политотдела Краснополянского совхоза, **Умнов**—секретарь Старооскольского райкома ВКП(б), **Гусев** — нач. облзу, **Муравник**—секретарь Большетроицкого райкома ВКП(б), **Воробьев**—работник политотдела железной дороги имени Дзержинского, **Заславский**—прокурор Курской области, **Гнилякевич**—секретарь партколлегии при уполномоченном КПК при ЦК ВКП(б) по Курской области, **Кац**—Обком ВКП(б), **Колпаков** — секретарь Волоконовского райкома ВКП(б), **Киселев**—секретарь Октябрьского райкома ВКП(б), **Бирман** — Обком ВКП(б).

В конце заседания пленума, встреченный продолжительными аплодисментами, выступил секретарь Обкома ВКП(б) тов. Иванов И. У.

* * *

Пленум вынес решение исключить из состава пленума Обкома Подволоцкого и Детинкина, как исключенных из партии.

Пленум вывел из состава пленума тт. Алиева, Симонова, Александрова и Гольдмана в связи с их выбытием в другие организации.

Пленум ввел кандидатом в члены бюро Обкома тов. **Мальгина**—секретаря Орловского горкома ВКП(б) и кооптировал в состав пленума Обкома тов. **Девятова**—председателя Курского горсовета.

За коренное улучшение партийной работы

М. БУЗОВ,
секретарь Курского горкома ВКП(б)

Курская городская парторганизация провела обмен партийных документов. Это огромной важности партийно-организационное мероприятие закрепило положительные результаты проверки партийных документов, еще более укрепило парторганизации, повысило большевистскую бдительность. В результате обмена партдокументов значительно улучшилась внутрипартийная работа во многих первичных парторганизациях города.

Одновременно обмен партдокументов вскрыл большие недоделки во внутрипартийной работе в ряде первичных парторганизаций и в том числе в самих райкомах партии.

Горком и райкомы лучше узнали коммунистов, изучили людей, условия их работы, а это все вместе взятое создало дополнительный резерв для выдвижения и в значительной степени способствовало росту активности коммунистов в партийной жизни.

Однако, как обмен партдокументов, изучение коммунистов, так и дальнейшая партработа показывают, что в ряде первичных парторганизаций у большинства коммунистов очень низкий культурный и политический уровень, и, что горкому партии и райкомам предстоит очень и очень большая работа в деле лучшей постановки партийно-воспитательной работы, как с членами, так и с кандидатами партии и с сочувствующими.

Надо сказать, что горкомом за период обмена партдокументов проделана большая работа в деле подготовки и переподготовки пропагандистов и других партработников (прошло 64 человека через двухмесячные курсы).

Одновременно горкомом и райкомами был пересмотрен весь состав пропагандистов, в результате чего при утверждении пропагандистов на заседании бюро горкома из 190 чел. было освобождено от пропагандистской работы 44 человека. Главная причина неутверждения этих товарищей — неспособность вести пропагандистскую работу. Это значительно укрепило состав пропагандистов.

Однако, как показала проверка, райкомы партии с пропагандистами работы не ведут и сами пропагандисты над собой серьезно не работают. Имея перед собой членов партии с низким уровнем идейно-политической подготовки, в том числе в значительной части и самого актива, мы не можем недооценивать такой крупнейший для нас участок работы, как партийная учеба и работа с самими руководителями этой партийной учебы (с пропагандистами). Марксистско-ленинская учеба должна стоять в центре внимания руководителей парторганизаций.

Основная задача райкомов и горкома сейчас заключается в том, чтобы с отобранными работающими пропагандистами вести систематическую плановую работу, оказывая им всестороннюю помощь как по овладению методикой преподавания, так и по поднятию общего качества преподавательской работы, и сами пропагандисты не должны уходить из поля зрения секретарей райкомов, а тем более культпропов райкомов и горкома. Горком партии занимается как делом переподготовки пропагандистов, так и систематической проверкой каждого из них в деле подготовки его к занятиям и умения владеть аудиторией, умения довести до сознания каждого члена партии знания, вызвать в нем активность, связать теорию с производственной жизнью нашей страны в данное время.

Все это является сейчас абсолютно необходимым делом.

Особо важное значение приобретает сейчас, как никогда, для городской парторганизации, первичных парторганизаций, райкомов и самого горкома—это проверка исполнения не только принимаемых решений, но и ранее принятых решений, особенно при обмене партдокументов и реализация предложений, данных коммунистами при проверке партийных документов. Этим должны сейчас заняться горком, райкомы и парткомы.

Особое значение имеет в партийно-массовой работе большевистская агитация. Надо сказать, что агитационная работа со сего времени в городской парторганизации поставлена неудовлетворительно в большинстве первичных парторганизаций.

Такие крупнейшие вопросы, как обсуждение сталинской Конституции, как вопросы международного положения, события в Испании и т. д., в некоторых первичных парторганизациях ставятся неумело.

Проверка ряда парторганизаций показала, что некоторые секретари парткомов не понимают значения политагитации и действительного охвата масс, обслуживаемых этими первичными парторганизациями. Зачастую секретари парткомов докладывают, что ими проведено массовое собрание, что охвачено рабочих 100 процентов, что при обсуждении такого-то вопроса был битком набит зал, красный уголок завода. Когда же начинаешь тщательно анализировать и подсчитывать, какое количество было рабочих, то оказывается, что их была одна четвертая часть или самое большее одна треть рабочих завода и что даже сам зал не в состоянии был вместить больше (фармзавод, обувная фабрика). Секретари парткомов заводят в заблуждение себя и других, думая, что они «охватили всех» рабочих, а если пойти в цех и начать спрашивать рабочих, то оказывается, что в этом обсуждении большинство рабочих не участвовало.

Сейчас горком партии приводит мероприятия по агитационной работе в порядок. Горкомом намечены к открытию специальные курсы агитаторов. Проводится специальное обследование работы агитаторов с таким расчетом, чтобы потом созвать их, выявить недочеты в их работе. Собрание агитаторов, чтецов, беседчиков и зав. клубами и красными уголками, проведенное Ленинским райкомом ВКП(б) показало, как необходима сейчас работа с самими агитаторами. Когда был поставлен квалифицированный доклад о международном положении, все как один просили проводить это почаще и систематически. Сейчас все агитаторы, как и пропагандисты, будут пропущены и утверждены на бюро горкома. Большая честь и заслуга коммуниста стать пропагандистом или агитатором. Этого должен добиваться каждый член партии.

Особо важным моментом являются во внутрипартийной жизни отчеты секретарей парткомов и парторгов на партсобраниях о проделанной ими работе. Этого райкомы и горком должны добиться во всех первичных организациях.

Проверка исполнения решений Центрального Комитета партии о возобновлении приема новых членов в ВКП(б) показала, что значительное количество первичных парторганизаций неправильно поняло решения ЦК партии и ряд из них делал явные извращения указаний партии в деле приема новых членов в ВКП(б), когда шумихой заменяли настоящую большевистскую работу с массами.

Горкомом партии намечен ряд мероприятий, связанных с постановкой этой работы. Предложено всем секретарям парторганизаций лично самим вести работу с группами сочувствующих, как по проведению учебы с сочувствующими, не распыляя их, так и давая им партпоручения, активизируя их в партийной жизни, создавая из них настоящих большевиков.

Но этого мало. Нужна умелая и большая работа в массах, с ударниками, со стахановцами и втягивание лучших людей в партию. Необходимо умело привести в действие все приводные ремни и особенно умело организовать постановку партийно-массовой работы на местах.

Для этого необходимо те мероприятия, которые предложил нам декабрьский пленум Центрального Комитета партии по докладу т. **Ежова,** а также решение ЦК партии о возобновлении приема новых членов в ВКП(б) проводить точно в жизнь, тщательно проверяя работу каждой парторганизации, каждого коммуниста.

При этом надо помнить решения и указания ЦК ВКП(б), что «Прием в члены партии, как и в кандидаты, может производиться лишь в индивидуальном порядке, при тщательном индивидуальном отборе принимаемых». Центральный Комитет предупредил все партийные организации, что «враждебные элементы и впредь будут пытаться проникать в ряды ВКП(б). Задача каждой партийной организации заключается в том, чтобы, всемерно повышая большевистскую бдительность, высоко держать знамя ленинской партии и гарантировать партию от проникновения в ее ряды чуждых, враждебных и случайных элементов».

Поднять выше партийную работу—за это должен биться каждый коммунист, каждая первичная парторганизация вместе с райкомами и горкомом ВКП(б).

ГОДОВЩИНА ПЕРВОГО ВСЕСОЮЗНОГО СОВЕЩАНИЯ РАБОЧИХ И РАБОТНИЦ—СТАХАНОВЦЕВ

ЗА СТАХАНОВСКИЕ ЗАВОДЫ И ФАБРИКИ, СОВХОЗЫ И КОЛХОЗЫ!

Хроника чудесных дел

На заводах и фабриках нашей области работает свыше 15 тысяч стахановцев.

Своей замечательной работой стахановцы показывают, что мы имеем неисчерпаемые резервы для продвижения вперед. Вот хроника чудесных стахановских дел.

Имя запевалы и инициатора стахановского движения в сахарной промышленности Ивана Литвиненко известно всей стране. Он сократил время варки утфеля с 6 часов до двух. Это позволило на 30 процентов увеличить производственную мощность завода.

Примеру Литвиненко последовали десятки других вакуум-аппаратчиков — Молоков, Артамонов, Бицура и другие.

Наборщица ножей Льговского сахарного завода тов. Завгородняя дает на своей машине 33—34 метровую стружку. Это намного превышает лучшие показатели в Союзе.

В этом году с тем же оборудованием и с теми же кадрами наши сахарные заводы взялись переработать почти вдвое больше сырья, чем в прошлом году, и нет сомнения, это обязательство будет выполнено.

* * *

Машинист депо Курск орденоносец Бородавченко первый повел состав весом 3500 тонн. Таких тяжелых составов еще никто не водил на дороге имени Дзержинского

По примеру тов. Бородавченко без всяких происшествий и аварий водят тяжелые составы лучшие машинисты депо Курск тт. Старосельцев, Золотухин, Переверзев.

Медленно двигались товарные поезда, считали, что скорость 15—20 километров —предельная. Машинист депо Белгород орденоносец Цыганков водит поезда со скоростью 70—80 километров в час и сейчас борется за пробег паровоза без промывки в 45 тысяч километров.

Машинисты депо Орел—Захаров, Громов, Наполов довели суточный пробег паровоза до 750 километров.

Составитель станции Курск тов. Курдаш формирует поезда вместо одного часа за 15—20 минут.

Кузнец второй дистанции пути в Белгороде тов. Матвейченко выполняет задание по изготовлению противоугонов на 450 процентов.

* * *

Орловская обувная фабрика перешла на постоянную стахановскую работу. На фабрике созданы сквозные стахановские бригады, систематически перевыполняющие новые нормы на 120—150 проц.

На курском кожевенном заводе молодой строгаль Иванов за смену обрабатывает более тысячи кож, почти вдвое больше, чем нужно по норме.

Бригадир каменщик строительства «СК-6» в Курске тов. Пашенцев выполняет сменное задание на 252 процента.

Путейцы-костыльщики 6-го прорабского пункта строительства путей Навля—Льгов поставили всесоюзный рекорд по прошивке путей на перегоне. Костыльщик тов. Дрохин при норме 528 костылей забил 2346 (выполнил норму на 444 процента), а тов. Авдюков забил 2310 (выполнил норму на 437 процентов).

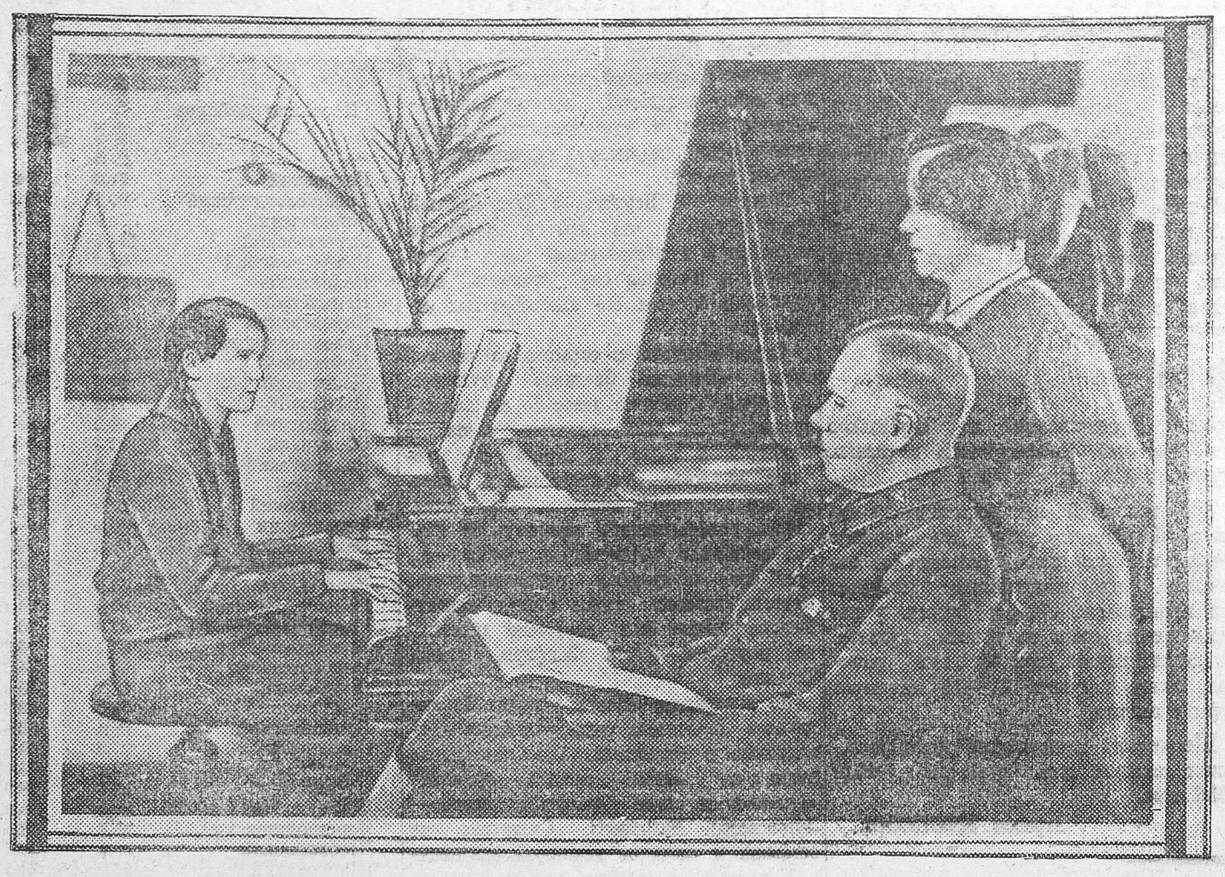

Культурно и зажиточно живет семья орденоносца-машиниста орловского депо Николая Михайловича Громова. В свободное от работы время Николай Михайлович любит почитать и послушать музыку. Для своей дочери — ученицы средней школы он купил рояль.

На снимке: Николай Михайлович и его жена слушают музыкальные произведения в исполнении своей дочери.

Вожак огневской колонны

Эта поездка в Москву доставила много радостных и незабываемых дней Михаилу Григорьевичу Иванову. Сам всесоюзный староста Михаил Иванович Калинин вручил ему орден Ленина и пожелал благополучия в жизни. Иванов повидался с членами правительства. А потом был приглашен на Всесоюзное совещание работников железнодорожного транспорта по пересмотру технических норм. Нарком Лазарь Моисеевич Каганович захотел послушать, что скажут о нормах лучшие машинисты, и посоветоваться с ними. Большая честь быть участником этого совещания и в числе передовых людей железнодорожной державы подписать окончательный приговор устаревшим, заниженным нормам.

Из Москвы он увозил с собой богатейший опыт стахановской работы Петра Кривоноса, Николая Огнева и других запевал стахановского движения на транспорте, с которыми вел во время совещания задушевные беседы.

Прежде всего Иванов решил организовать колонну огневцев. Это было не легкое дело. В старооскольском депо сжились с происшествиями, авариями и не любили никаких новшеств. Даже руководители депо безнадежно махали руками.

— Все равно ничего не выйдет.

И вот началась работа.

Каждый машинист чувствовал огромную ответственность и за себя и за своих товарищей. Ведь если одна машина будет плохо работать, оборвет или бросит поезд —это пятно на всю огневскую колонну.

Прежде чем выехать под поезд, десятки раз осматривали, проверяли, остукивали паровозы. Искали и находили все новые способы улучшения работы. Запевалой и инициатором был везде и всюду Михаил Григорьевич. Личным примером он показывал, как нужно по-стахановски работать. За короткое время Иванов довел суточный пробег паровоза до 660 километров. Пассажирские поезда стали водить сквозным рейсом от Ельца до Валуек без смены паровоза.

В свободное от работы время Михаил Григорьевич выезжал с машинистами, которые недостаточно хорошо знали паровоз и профиль пути. В паровозной будке они проходили замечательную школу практической учебы. У начальника колонны учились мастерству безаварийного вождения поездов, тщательного ухода за паровозом, любви к своему делу.

К Михаилу Григорьевичу всегда приходят за советом, за помощью, и он никогда не отказывает ни в чем. Помогает, передает свой опыт.

За начальником колонны тянулись и остальные машинисты.

В депо появилась мало заметная раньше забота о товарищах. Было так: потеряет машинист гайку и редко скажет об этом своему напарнику. Сколько из-за этого происходило аварий в пути! Теперь бригады встречают друг друга на станции и тут же обмениваются впечатлениями о поездках, подробно, не скрывая ничего, рассказывают о всех замеченных неполадках. Между машинистами завязалась настоящая дружба. Никто не держит «секретов» своей работы от товарищей. И если Иванов знал, что на 132 километре вода лучше всего подходит для котла, не дает много накипи,—то он рассказал об этом всем своим товарищам. Теперь его опытом пользуются все.

В первый же месяц работы все паровозы огневской колонны значительно перевыполнили нормы пробега.

Теперь уже никто в депо не говорит о том, что из «затей» Михаила Григорьевича Иванова ничего не выйдет. Паровозы огневцев уверенно набирают скорость, показывают все новые и новые рекорды.

К 7 ноября паровоз Михаила Григорьевича дал рекордный межпромывочный пробег — 21600 километров без захода на ремонт в депо. Таких пробегов еще не знали ни в одном депо Московско-Донбасской дороги.

Когда Михаил Григорьевич возвращался из последней поездки и, плавно затормозив состав, остановился на станции, его ожидал напарник машинист Захар Иванович Топоров.

— Ну, как, Захар Иванович, — весело улыбаясь, сказал Иванов, — будем теперь драться за 45 тысяч километров пробега без промывки?

— Будем, Михаил Григорьевич, все в наших руках, — ответил Топоров.

* * *

... В Старом Осколе избирали делегатов на областной с'езд советов. Имя орденоносца Михаила Григорьевича Иванова было встречено аплодисментами. За него, орденоносного вожака колонны огневцев, лучшего машиниста Московско-Донбасской дороги, голосовали все. Достойный избранник!

С. ПЕТРОВ.

Седьмая стахановская

Надрывно гудит мотор. Вперед, еще метр... Никак! Из-под буксующих колес— тяжелые комья грязи... Тракторист с сердцем выключил мотор.

К машине уже бежит помощник бригадира Федосеенко.

— Бардаков! Почему остановил?

Потный тракторист молча указывает на грязь. Федосеенко—к трактору.

— Пусти, я сам!

Снова взревел мотор. Но через несколько минут помощник бригадира должен был сознаться, что Бардаков не виноват: жидко, да еще на гору...

— Перегоняй вот туда! Там суше.

Метр за метром упорно продвигалась бригада вперед, воюя с ненастьем. Шла стахановская декада, взмета зяби.

В конторе Ютановской МТС (Волоконовский район) подсчитывали:

— Бригаде Старцева и грязь нипочем. Другие далеко отстали. У Старцева теперь на каждый колесный трактор выработано 1796 гектаров. Молодцы! А давно ли...

... Испытывал взглядом бригадир. Мялись смущенные трактористы.

— Ну, так кто же ответит: сколько поршней в тракторе?

Опять молчание.

— Да-а, дело плохо, ребята. Машину надо знать. Будем учиться.

Началась напряженная учеба. Это было весной, перед выездом в поле. Бригадир потом строго экзаменовал.

Учеба продолжалась и на самой работе. В июле, когда пахали пары, выработка на трактор уже достигла 700 гектаров. И тогда, как вспоминают, смеясь, трактористы, «был тоже экзамен».

Только закончила работу ночная смена— нагрянули гости: бригадир с механиком из работающего неподалеку отряда Большетроицкой МТС.

— Ну, как у вас дела? Колхозники вас расхваливают. Сколько на трактор?



На Дмитротарановском сахзаводе работает токарем бывший воспитанник детдома Алексей Григорьев. В течение года он получил квалификацию токаря 4-го разряда.

На снимке: мастер цеха проверяет работу Григорьева.

Им показали свежую сводку в районной газете: семьсот.

Гости прошли по свежим бороздам. Мерили глубину, ковыряли землю. Пошли к машинам. Сменившиеся трактористы не ушли еще в будку, а старательно чистят свои машины. Сменяющие напарники тут же смазывают, заправщики наливают керосин.

В это время тракторист Головин—Бардакову:

— Не приму машину! Как ты вычистил?

Большетроицкие—к ним. Смотрят— машина хоть куда. А Головин указывает Бардакову:

— Вот тут протри хорошенько.

Бардаков послушно вытирает. Большетроицкие переглянулись.

— У вас и всегда так?

— А как же? Грязную, неисправную машину никто не примет.

— Сколько времени на заправку тратите?

— Полчаса.

— А по норме МТС сколько положено?

— Два часа.

Гости—к будке. Чистые, опрятные постели. На столе цветы. Гармоника, балалайка. По стенам в рамках—портреты вождей. На полке библиотека.

— Да, так работа пойдет,—заключила делегация Большетроицкой МТС.

... Работа действительно кипела. Соревновались по-настоящему. Разгорелось соревнование так. Лобода возил комбайн. Вернулся на пахоту, а его приятель Федченко уже на 80 гектаров вперед ушел.

— Догоню!

Лобода нажимает, а Федченко еще больше. По 7—8 гектаров в смену стало у них обычным делом, потом до 10—11 дотянули.

Обещанные 1600 гектаров на трактор остались позади. Бригада дралась за первенство в области к областному с'езду советов, за 2000 гектаров к Всесоюзному С'езду.

Не знали обычных простоев, какие бывают в других отрядах: застучит на работе и остановится непроверенная машина, или не во время подвезут воды, горючего. Бригадир, случалось, сам в ночь выезжал на нефтебазу за горючим. Кончается работа в одном колхозе—он выезжает накануне в следующий колхоз осматривать участки, договариваться о доставке воды и горючего. При проверке и заправке машин обязательно присутствует сам Старцев или его помощник Федосеенко.

Любят в колхозах веселых трактористов. За отличную работу их премировали в «Красном партизане», «Второй Волчьей Александровке», «Красном Октябре», «14 годе Октября», в артели имени Кагановича. Колхозники артели имени Кагановича сами старательно отделали отряду полевую будку:

— Работайте, ребята!

Но седьмую бригаду уговаривать не надо.

Областной с'езд советов бригада Старцева встретила рекордной выработкой: каждый колесный трактор вспахал больше 1900 гектаров. Бригада упорно продолжает борьбу за две тысячи гектаров на трактор к Всесоюзному С'езду Советов.

И. ФУФАЕВ.

М. ЗВЯГИНЦЕВ

НА МОГУЧЕЙ ВОЛНЕ СТАХАНОВСКОГО ДВИЖЕНИЯ

Год назад в Москве собрались лучшие из лучших героев социалистического труда на первое всесоюзное совещание стахановцев промышленности и железнодорожного транспорта. Это историческое совещание долго будет жить в памяти советского народа. Оно открыло одну из самых славных страниц истории великой сталинской эпохи. Там, у колыбели стахановского движения, была произнесена гениальная речь вождя товарища **Сталина**, предсказывающая начало того нового под'ема страны который создает условия для перехода от социализма к коммунизму.

Товарищ **Сталин** тогда говорил:

«Сегодня стахановцев еще мало, но кто может сомневаться, что завтра их будет вдесятеро больше? Разве не ясно, что стахановцы являются новаторами в нашей промышленности, что стахановское движение представляет будущность нашей индустрии, что оно содержит в себе зерно будущего культурно-технического под'ема рабочего класса, что оно открывает нам тот путь, на котором только и можно добиться тех высших показателей производительности труда, которые необходимы для перехода от социализма к коммунизму и уничтожения противоположности между трудом умственным и трудом физическим?».

Алексей Стаханов, Бусыгин, Кривонос, Виноградовы, Сметанин, Лихорадов, Литвиненко не подозревали, что их почин в ломке старых технических норм имеет такое великое значение в деле построения коммунизма и вызовет всенародное движение за высокую производительность и культуру труда, за освоение передовой техники. Гений вождя предвидел широчайший размах и указал путь развития стахановского движения, подготовленного всей предыдущей работой партии Ленина—Сталина.

... И вот он, небывалый разбег стахановского года! Вот она, лучезарная пора невиданного расцвета страны торжествующего социализма! Множится изобилие. Неисчерпаемым ключом забили творческие силы трудящихся, растет их социалистическое сознание и они все активнее участвуют в изыскании новых средств повышения производительности труда, в выявлении скрытых производственно-технических резервов, во всей государственной и общественной жизни. На могучей волне стахановского движения все выше поднимается экономическая мощь Советского Союза. Стахановцы опрокинули старые нормы и показали всему миру, чего могут добиться трудящиеся массы в социалистических условиях.

По ряду технико-производственных показателей мы либо превзошли уровень передовых капиталистических стран, либо близки к самой высокой в мире производительности труда. За 8 месяцев 1936 года производительность труда по всей промышленности Союза выросла на 25,5 процента. СССР находится на первом месте в Европе по выплавке чугуна и меди, по добыче нефти, торфа, марганцевой руды, асбеста, по производству грузовых автомобилей, паровозов, вагонов, тракторов, комбайнов, по производству сахара. На втором месте в Европе СССР находится по выплавке стали, алюминия, свинца, никеля, по производству кокса и по выработке электроэнергии.

Огромны успехи железнодорожного транспорта: план погрузки из месяца в месяц значительно перевыполняется.

Подлинные чудеса творит стахановский труд. Рекорды стахановцев изумляют весь мир. Наша печать пестрит сообщениями о беспримерных в истории человечества подвигах трудового героизма в угольных шахтах, на заводах и фабриках, транспорте, совхозных и колхозных полях — везде, где работают сталинские питомцы — на суше, в глубине морей—на подводных лодках, в воздухе—на самолетах. С каждым днем увеличивается число заводов, фабрик, шахт и железнодорожных участков, досрочно выполнивших годовой план. Передовые предприятия не только освоили, но и значительно перекрывают новые нормы.

Отличные примеры стахановской работы дают передовые отрасли промышленности нашей области. На сахарных заводах — тысячи талантливых последователей знаменитого вакуумаппаратчика-орденоносца Литвиненко, таких, как Молоков, Чугуев, Луценко, Бондарев, Роговой, Бойко, Борзилов, Успенский. Эти мастера высокой производительности труда перекрыли новые производственные мощности машин и нормы выработки на сахарных заводах нашей области. Ракитянский завод перекрывает норму на 25 процентов, «Коллективист»—на 30 процентов, Дерюгинский — на 24 проц., «Большевик — на 16 процентов. Теперь не редкость вакуумаппаратчик, обслуживающий шесть вакуумаппаратов. Таких — десятки на каждом сахарном заводе.

Двухсотники, трехсотники, вырабатывающие за смену 2—3 нормы, есть и на орловских машиностроительных заводах, и на кожевенно-обувных, и на пищевых предприятиях, и в промкооперации, и среди строителей, деревообделочников и железнодорожников. Их по области около 4 тысяч человек. Токари Кузнецов, Прокопов, Селютин (Орел) и сотни других подняли свою выработку почти втрое. Каменщики Пашенцев, Леонов, Мальцев, Исаев стали укладывать по 4 тысячи штук кирпича в день вместо 850—1000 штук. Машинисты паровозов — орденоносцы Иванов, Громов, Захаров, комсомолец Кондратьев, Митин, Попов, вся многочисленная армия огневцев добилась рекордной длительности межпромывочного пробега паровозов (от 12 до 20 тысяч километров, вместо обычных 1800—2500) и высоких технических скоростей движения поездов.

У нас есть образцовые стахановские предприятия, где есть чему поучиться, есть что перенять из арсенала стахановских методов организации труда и мобилизации резервов. К числу таких предприятий относятся сахарные заводы «Большевик», «Коллективист», Дерюгинский, Куйбышевский и курский кожевенный завод.

Но все ли благополучно у нас со стахановским движением?

Нет. Далеко не благополучно! Стахановское движение на большинстве заводов и фабрик нашей области развернуто крайне недостаточно. На трех крупнейших заводах Орла (№№ 5, 9, имени Медведева) пятая часть рабочих не выполняет новых норм и, естественно, эти заводы позорно плетутся в обозе. Завод текстильного машиностроения выполнил план, заданный на 9 месяцев, только на 85,5 процента, завод № 5—на 87,2 процента, им. Медведева—на 44,7 процента. Безобразно работает щигровский фосфоритный завод, систематически срывающий программу. Не улучшилось положение на орловской шпагатной фабрике, где программа за 9 месяцев реализована лишь на 82,3 процента. Вконец опозорила себя кирпичная промышленность области, закончившая производственный сезон с недовыполнением одной трети годовой программы. Плохо работают металлообрабатывающие заводы и мастерские местной промышленности, кондитерские предприятия и районная промышленность.

Слабое руководство хозяйственников, местных партийных и профсоюзных организаций стахановским движением, штурмовщина вместо упорной большевистской борьбы за слаженную высокопроизводительную работу всего предприятия в целом и каждого рабочего в отдельности — вот основная причина нетерпимого отставания в деле освоения новых норм. На заводе имени Медведева (Орел) в ногах стахановцев и ударников путается наследство от старого хозяйственного руководства, до крайности поверхностного, бюрократического. Много болтовни о стахановском движении и мало конкретных дел по ликвидации простоев!

Год назад товарищ **Сталин** говорил:

«Чтобы распространить во-всю стахановское движение по всему лицу нашей страны, для этого одних лишь стахановцев, конечно, недостаточно. Необходимо, чтобы наши партийные организации включились в это дело и помогли стахановцам довести движение до конца».

Вслед за тем декабрьский Пленум ЦК ВКП(б) дал развернутую программу практической работы партийных, хозяйственных и профсоюзных организаций по вопросам стахановского движения. Однако указания вождя и Пленума ЦК ВКП(б) слабо выполняются. Профсоюзы области во главе с оргбюро ВЦСПС не возглавили по-настоящему соревнования, не ведут систематической работы с ударниками. На Курском узле, на орловских заводах явно ослаблена партийно-массовая работа. Орловский горком ВКП(б) много выносил хороших постановлений о стахановском движении, но не удосужился проверить их выполнение. Командиры производства в свою очередь примиренчески относятся к расхлябанности, инертности, консерватизму отдельных работников, а в ряде случаев об'ективно покровительствовали саботажникам стахановского движения — виновникам простоев, аварийщикам, бракоделам. На Курском узле классово-чуждые элементы травили стахановцев, а политотдел и хозяйственники не замечали этого.

Лучшим ознаменованием годовщины исторического совещания будет массовая проверка выполнения указаний товарища **Сталина** и решений декабрьского Пленума ЦК ВКП(б). Партийные и профсоюзные организации должны взять на себя инициативу по проведению этой проверки с тем, чтобы расчистить путь дальнейшему, неизмеримо большему развитию стахановского движения. Помочь каждому рабочему в совершенстве освоить технику своего дела, перекрыть норму и стать стахановцем, организовать сквозные стахановские бригады, внедрить комплекс передовых стахановских методов работы, полностью использовать громадные резервы, выявленные стахановцами, образцово организовать техническое обучение и культурно-бытовое обслуживание рабочих — вот те главные задачи, на решение которых необходимо мобилизовать все наше внимание.

Лозунг ЦК ВКП(б) к XIX годовщине Великой пролетарской революции в СССР — «Перекроем стахановской работой новые нормы выработки!» — вызвал прилив мощной волны соцсоревнования за высокую производительность труда. Страна встречает VIII Всесоюзный С'езд Советов новыми победами. Рабочим, работницам, колхозникам и колхозницам Курской области не к лицу отставать. Удесятерим свою творческую энергию в борьбе за перекрытие новых норм, за выполнение годового плана, за воспитание новых стахановских кадров — беззаветных героев и героинь социалистического труда!



АНТИФАШИСТСКИЙ МИТИНГ В НЬЮ-ЙОРКЕ.

12 октября состоялся большой митинг солидарности с испанским народом, организованный антифашистским комитетом Нью-Йорка.

На снимке: вид митинга на площади Колумба в Нью-Йорке. Надпись на плакате означает: «Да здравствуют испанские рабочие».

Чуфу—на поля нашей области

В течение нескольких лет старший агроном щигровского плодоягодного завода тов. Золотухин успешно производит опыты по выращиванию в условиях нашей области южных тропических культур. В прошлом году тов. Золотухин за успешную работу был премирован. Его работа одобрена облзу и Наркомпищепромом.

Несмотря на климатические особенности этого года, тов. Золотухину удалось добиться положительных результатов в выращивания плодов ценного южного масличного растения чуфы, представляющего большой интерес для пищевой промышленности.

Чуфа должна занять видное место среди масличных культур в нашей области. Опыт ее выращивания нужно в короткий срок сделать достоянием колхозов.

Работа тов. Золотухина весьма ценна и заслуживает всемерной поддержки районных и областных организаций. Нельзя не возмущаться тем фактом, что тов. Золотухину пришлось преодолеть большие трудности, потребовалось вмешательство работника Наркомпищепрома, чтобы он получил в свое распоряжение опытный участок. Автору ценных опытов должны быть созданы благоприятные условия для дальнейшей плодотворной работы.

Чуфа

Чуфа или земляной миндаль—африканское растение, образующее густые кустики зелени с массой миндалевидных клубеньков. Эти клубеньки содержат 27—30 процентов превосходного, вкусом напоминающего миндальное, масла. Кроме жира и белков, в чуфе содержится 18 процентов сахара и до 30 процентов крахмала. Все это делает чуфу культурой, весьма ценной для кондитерской промышленности.

Масло этой культуры ценно для кондитерского консервного производства. Из смеси чуфы с мукой можно выпекать отличные булочки и разного рода печенья. В поджаренном виде чуфа имеет вкус и запах какао. Замороженное миндальное молоко, приготовляемое из клубеньков этого растения, распространено в разных странах под названием оршада.

Мой трехлетний опыт выращивания чуфы в Щигровском районе дал хорошие результаты. Уже можно сказать, что это растение, легко возделываемое, доступное для механизации, обещает занять у нас видное место среди масличных культур. На легких почвах, при обильном орошении, можно получить 10—15 центнеров чуфы с гектара.

Щигровский плодоягодный завод располагает семенами этой культуры урожая 1936 года.

Агроном **ЗОЛОТУХИН.**

На концертах

Николай Першин

Николай Першин принадлежит к группе артистов советской эстрады, об'явивших войну ходульной, напыщенной декламационности и утверждающих новые, своеобразные, подлинно художественные приемы чтения.

Концерт Н. Першина в Доме Красной армии показал, что артист мастерски справляется с поставленной перед собой задачей и позволил ему проявить свое дарование во всех его многообразных оттенках.

Читая «Цыган» и отрывок из восьмой главы «Евгения Онегина» Пушкина, Н. Першин блестяще донес до слушателей музыкальность стиха великого поэта, с необычайной тонкостью передал все речевое богатство четырехстопного ямба. Но все же порой казалось, что чтец, словно залюбовавшись литературной формой материала, не в полной мере использует его внутреннюю эмоциональность. Местами хотелось, чтобы ровное, приглушенное чтение было нарушено динамичной передачей чувств Земфиры, Алеко, Татьяны.

Но исполнение «Песни о купце Калашникове» Лермонтова было уже более приподнятым и страстным. А последовавшие затем на «бис» рассказ Горького «Счастье» и стихи советских поэтов—Луговского, Молчанова, Смелякова не оставили и следа от некоторой академичной сухости исполнения первого раздела программы. Н. Першину мастерски удалось передать мягкую иронию горьковского рассказа и глубокую лиричность очень яркого стихотворения Смелякова «Любка Фегельман».

Ряд вещей был прочитан Першиным в музыкальном сопровождении пианистки **Ф. Мознаим.** Музыка в чтении Першина органично сочетается с содержанием литературного материала и никогда не переходит в самодовлеющий художественный элемент.

Программу концерта Н. Першина удачно дополнили выступления виолончелиста **Георгиан** и камерной певицы **Кравец.**

Ал. КУЛИКОВ.

Сводка облзу

о вспашке зяби и вывозке сахарной свеклы на 10 ноября

(в процентах)

Название районов	Вспахано зяби	Сдано свеклы из накопанной	Название районов	Вспахано зяби	Сдано свеклы из накопанной
Беловский	71,6	74,9	Корочанский	89,9	—
Большесолдатский	90,1	74,2	Мантуровский	66,9	—
Борисовский	76,9	75,2	Новооскольский	90,0	81,8
Глушковский	113,1	87,7	Скороднянский	85,7	—
Грайворонский	90,3	98,2	Старооскольский	78,9	72,9
Иванинский	55,0	91,3	Тимской	72,0	—
Ивнянский	71,3	77,0	Уразовский	100,0	93,4
Кореневский	83,7	65,7	Чернянский	78,5	93,7
Краснояружский	92,7	84,5	Ясеновский	78,7	86,2
Крупецкой	69,1	56,6	Ястребовский	76,3	—
Ленинский	94,3	70,7	Болховской	108,0	—
Льговский	77,9	77,6	Верховский	85,1	—
Медвенский	63,3	68,6	Верхнелюбажский	75,2	—
Обоянский	77,5	67,0	Глазуновский	114,1	—
Ракитянский	92,9	64,4	Дмитриевский	68,6	56,6
Рыльский	83,2	67,3	Дмитровский	97,6	56,9
Суджанский	102,0	71,5	Дросковский	93,3	—
Стрелецкий	65,9	—	Залегощенский	95,7	—
Белгородский	73,8	71,5	Знаменский	108,5	—
Беленихинский	66,3	64,3	Золотухинский	89,5	76,2
Бесединский	64,9	74,0	Конышевский	51,7	51,9
Большетроицкий	93,9	74,4	Корсаковский	101,9	—
Касторенский	67,3	76,1	Кромской	115,3	—
Кривцовский	61,2	76,7	Малоархангельский	74,9	—
Микояновский	100,8	74,3	Михайловский	64,4	—
Октябрьский	88,2	84,9	Моховской	112,8	—
Пристенский	78,9	63,6	Мценский	106,6	—
Прохоровский	85,1	83,4	Новодеревенский	112,3	—
Сажновский	77,6	69,8	Новосильский	81,9	—
Советский	77,2	73,1	Орловский	97,0	—
Солнцевский	56,8	78,6	Покровский	73,7	—
Томаровский	88,9	65,8	Поныровский	94,8	83,5
Черемисиновский	65,7	83,5	Свердловский	100,2	—
Шебекинский	90,5	90,2	Свободинский	67,0	78,9
Щигровский	56,2	80,5	Сосковский	108,5	—
Большеполянский	55,5	65,4	Тельченский	100,9	—
Воловский	70,9	76,5	Троснянский	93,0	—
Волынский	83,5	—	Урицкий	96,4	—
Долгоруковский	86,3	—	Фатежский	74,0	—
Должанский	93,2	52,2	Хомутовский	90,1	—
Измалковский	81,6	—			
Колпнянский	79,6	79,6	Всего по области	84,1	75,4
Краснозоренский	67,1	—			
Ливенский	79,7	—			
Никольский	81,9	—			
Русскобродский	84,7	—			
Тербунский	76,1	93,9			
Боброводворский	68,4	—			
Валуйский	106,0	92,5			
В.-Михайловский	89,9	—			
Волоконовский	99,7	86,8			
Горшеченский	67,8	85,2			

Примечание: 1. По Старооскольскому и Щигровскому районам сведения о возке свеклы—на 5 ноября.

2. По Иванинскому, Старооскольскому, Щигровскому, Дросковскому и Ястребовскому районам сведения о вспашке зяби—на 5 ноября.

3. Прочерки во 2-й графе означают, что эти районы свеклы не сеют.

Французские промышленники поставляют оружие мятежникам

ПАРИЖ, 12. «Юманите» продолжает разоблачения о поставках военных материалов испанским мятежникам французскими промышленниками.

«Юманите» публикует выдержки из письма, полученного от портовых рабочих Трепора, где предстоит погрузка военных материалов, изготовленных на заводах «Бранд» и предназначающихся для испанских мятежников. В письме говорится, что рабочие не хотят, чтобы снарядами французского производства мятежники убивали братьев-испанцев и французских социалистов и коммунистов, сражающихся в Испании в интернациональной колонне, защищая демократию. Рабочие заявляют, что откажутся грузить военные материалы для испанских мятежников.

Процесс над шпионами в Бискайе

БИЛЬБАО, 12. 11 ноября в народном трибунале Бискайи слушалось дело о захваченных на бискайском фронте 11 фашистах, большинство которых—иностранцы. Трибунал приговорил обвиняемого немца Кульдена к смертной казни, 9 обвиняемых—к пожизненному заключению, одного обвиняемого—к двум годам лишения свободы. Среди захваченных на бискайском фронте немцев находится племянник фон Папена Вольфганг Эйкснаттен.

В народном трибунале Бискайи 11 ноября начался процесс по обвинению капитана инженерных войск Пабло Мурга и других в шпионаже в пользу мятежников. На скамье подсудимых — несколько десятков человек. В числе главных обвиняемых австрийский и парагвайский консулы.

АНГЛО-ПОЛЬСКИЕ ПЕРЕГОВОРЫ

ЛОНДОН, 12. Министр иностранных дел Польши Бек выехал из Лондона в Варшаву.

Как передает агентство Рейтер, английское министерство иностранных дел опубликовало сообщение, в котором говорится, что за последние три дня Бек в беседах с Иденом и другими членами английского правительства обсуждал вопрос об общем положении в Европе, а также вопросы, прямо касающиеся Польши и Англии. В сообщении говорится, что Бек и Иден были рады установить сходство точек зрения и желаний обоих правительств по вопросам, касающимся обеих стран. Бек и Иден считают,—говорится далее в сообщении,—что международное сотрудничество может быть лучше всего сохранено в рамках Лиги наций и что самым пагубным для надежд на умиротворение Европы явится видимое или действительное разделение Европы на два враждебных блока.

20 ТЫСЯЧНАЯ ДЕМОНСТРАЦИЯ АНГЛИЙСКИХ БЕЗРАБОТНЫХ

ЛОНДОН, 12. Безработные, пришедшие пешком в Лондон из различных пунктов Англии для протеста против новых правил о пособиях по безработице, устроили демонстрацию в палате общин, требуя немедленной отмены новых правил о пособиях по безработице.

Сегодня перед зданием правительства собралась 20-тысячная масса участников голодного похода и требовала, чтобы их представители были приняты Болдуином. Когда депутация приблизилась к зданию правительства, к ней вышел один из лейбористских членов парламента и сообщил, что министр труда согласился принять сегодня вечером депутацию участников голодного похода.

Что увидят делегаты с'езда

Для делегатов второго областного с'езда советов курские физкультурники проведут 18 ноября ряд интересных состязаний.

В 12 часов дня на Красной площади будет дан старт пробегу по маршруту: улица Ленина—городской театр, где будут происходить работы с'езда. В пробеге примут участие все спортивные общества и коллективы города.

После пробега будет организована массовая сдача норм по бегу на 5 километров на значок «Готов к труду и обороне» 2-й ступени.

Старт и финиш—в саду пионеров (возле городского театра).

В заключение на стадионе «Динамо» состоится товарищеский матч между первой футбольной командой курского «Динамо» и сборной командой Курска.

* * *

Коллектив артистов областного драматического театра покажет делегатам с'езда три пьесы: «Слава», «Дети солнца» и премьеру «Большой день» Киршона.

* * *

Предприятия Курска и районов готовят для делегатов с'езда выставки своей продукции. Будут показаны экспонаты курской мебельной фабрики, промкомбината орловского горсовета, Глушковской суконной фабрики и другие.

Большую выставку готовит областной отдел охраны материнства и младенчества.

* * *

Передовые колхозы области представят на выставке образцы сельскохозяйственной продукции, полученной ими в текущем году.

БЛАГОДАРНОСТЬ МНОГОДЕТНЫХ

27 октября колхознице Миненковой А. И. (колхоз «Красный пахарь», Яблоновского сельсовета, Валуйского района) вручено пособие по многодетности в размере 2000 рублей.

В связи с этим общее собрание колхозниц послало телеграмму товарищу Сталину, в которой выражает вождю народов глубочайшую благодарность за беспримерную в истории заботу о женщинах и детях.

В конце октября получила пособие по многодетности и колхозница Дронова С. С. (из сельхозартели им. 8 марта, Лавинского сельсовета, Валуйского района). Тов. Дронова заявила, что материальное благополучие ее семьи вообще так повысилось, что получаемое пособие является только дополнением для еще большего улучшения ее благосостояния.

— Спасибо дорогому Иосифу Виссарионовичу за отеческую заботу о нас—бывших беднячках.

КОРОТКО

(От корреспондентов «Курской правды» и облТАСС).

◆ 250000 рублей отпущено тресту сельскохозяйственного мукомолья на расширение охочевской, щигровской, орловской и других мельниц.

◆ В четвертом квартале вступят в строй 12 новых радиоузлов, и 33 узла будут реконструированы. 4 радиоузла в районах — Б.-Солдатском, Крупецком, Должанском и Волынском уже оборудованы и через несколько дней будут приняты в эксплоатацию. 4 будут готовы к 20 ноября и остальные—к 20 декабря.

ПО ОБЛАСТИ

Переключились на под'ем черного пара

ДРОСКОВО. **(По телеграфу).** Готовясь к областному с'езду советов, Дросковский район выполнил план зяблевой пахоты — вспахано 18 тысяч гектаров. Делегат областного с'езда советов, четезист тов. Гревцев Ф. вспахал своим трактором 3662 гектара.

Весь тракторный парк переключен на под'ем черного пара.

Секретарь райкома ВКП(б) ЗЛОБИН.
Предрика КАРИХ.
Директор МТС КУЦЕВОЛОВ.

Высокий доход от животноводства

Томаровка. Из 147881 рубля валового дохода, полученного колхозом имени Ворошилова за 10 месяцев этого года, 52912 рублей приходится на животноводство.

В колхозе три фермы. На молочно-товарной ферме 197 голов скота, на свиноферме—169 голов. На птицеферме—750 кур.

Построен образцовый стандартный коровник. Все стойла электрифицированы, к кормушкам проведен водопровод, под полом проложены канализационные трубы. Электрифицирован также и свинарник.

Все поголовье ферм полностью обеспечено на зиму кормами.

Приплод на каждую свиноматку составляет 20 поросят в среднем. В двухмесячном возрасте поросята весят до 15 килограммов.

По доходам от животноводства колхоз имени Ворошилова занимает первое место в Томаровском районе.

Работа инженера Роганова

В Белгороде находится отдел механизации областной сельскохозяйственной опытной станции. Научные сотрудники отдела, помимо испытаний новых машин, ведут большую изобретательскую и рационализаторскую работу.

Старший инженер отдела механизации тов. Роганов работает над изобретением механического прорывателя, применение которого облегчит уход за сахарной свеклой.

Тов. Роганов занят также усовершенствованием свеклокопателя. По его замыслу свеклокопатель должен быть превращен в своеобразный свеклокомбайн, который будет отрезать ботву от корней, одновременно подпахивая и выбирая свеклу из земли. Работы тов. Роганова представляют собой ценный вклад в дело механизации обработки и уборки свеклы.

Тонна волокна с гектара

Звено Степаниды Манитной из колхоза «Новый путь», Знаменского района, с каждого гектара своего участка собрало богатый урожай конопли—тонну волокна.

Лучшие образцы своей конопли звено готовит к всесоюзной сельскохозяйственной выставке.

С. САВЕЛЬЕВ.

Новости спорта

18 ноября в Курске начинаются отборочные испытания гимнастов. Лучшие из них, после месячного сбора, выедут в Ленинград для участия во всесоюзных гимнастических соревнованиях.

На отборочные испытания приезжают гимнасты из Орла, Ливен, Белгорода, Глушкова и Шебекина.

Подлинник журнала „Современник"

В конце 1835 года А. С. Пушкину было разрешено издание периодического сборника, трехмесячного журнала «Современник».

Недавно в архивах курской областной библиотеки обнаружены подлинники журнала «Современник» №№ 3 и 4, изданного еще в 1836 году при жизни А. С. Пушкина. В третьем номере этого журнала напечатан рассказ Гоголя «Нос», в четвертом напечатано произведение А. С. Пушкина «Капитанская дочка» и ряд других. Цензором журнала состоял известный баснописец И. А. Крылов. Печатался этот журнал в Гуттенбергской типографии в городе б. Санкт-Петербурге.

ПОПРАВКА

В речи тов. Литвинова, опубликованной в «Курской правде» за 12 ноября, допущены искажения.

В четвертом абзаце 14 строка сверху написано: «Мы предлагали и не перестаем предлагать мир и теперь, когда подобных предложений...» и т. д. Следует читать: «...когда подобных предположений...» и т. д.

В этом же абзаце в 33 строчке вместо «беззаконно» следует читать: «безнаказанно».

На пятой колонке во втором абзаце пятая строка сверху написано: «один ведет к предполагаемой...» и т. д. Следует читать: «... к предлагаемой».

1064 случая нарушения правил торговли

Госторгинспекцией выявлено 1064 случая нарушения торгующими организациями требований культурной, советской торговли.

В магазинах курского пищеторга из'яты из продажи недоброкачественные пряники, печенье, рыба, об'еденная крысами, слипшиеся конфеты, вино со значительным осадком, мука «Геркулес», об'еденная грызунами.

В Черянском районе по промтоварным магазинам из'ято из продажи на 2210 рублей недоброкачественных товаров. На 25315 рублей обнаружено брака в 54 магазинах Новооскольского района. В магазинах ливенских торгующих организаций списано негодных кондитерских изделий на 30000 р. Значительное количество бракованных культтоваров и продуктов обнаружено в магазинах Суджи.

Виновники привлечены к ответственности.

(ОблТАСС).

Извещение

Центральная выездная парттройка КПК при ЦК ВКП(б) под председательством тов. ЧУБИНА вызывает на 17 ноября 1936 г. в г. Курск (ул. Ленина, 69) для разбора подавших апелляции следующих товарищей:

1. Большесолдатский район.

Подкалзин В. А., Штанов С. Е., Мазуров Е. Е., Распопов П. Д., Канунников С. А., Коневский А. Е.

2. Беловский район.

Галкина М. Ф., Кононенко Н. И., Гаулисов И. Т., Куценко С. Н., Ткачев К. Г., Терещенко Д. Р.

3. Горшеченский район.

Жиленков Т. К., Семенов А. П., Кононов Д. С., Николаев Н. П., Куфаев Т. Г., Голубятников Н. А., Бобровников П. С.

4. Глазуновский район.

Якушев З. И., Федосеев А. И., Авакин Г. П., Гордин Я. М., Федотов С. П., Зинкин С. С.

5. Глушковский район.

Дыбко Т. И., Гребенников П. А., Рыбалкин С. П., Мотев М. И., Кагитин Я. В., Стариченко М. Т.

6. Дросковский район.

Тулупов Н. И., Федосов М. Ф., Легостаев Д. Я., Гаврилов А. С., Енин И. Н., Ерохин В. А., Лактионов Я. Д.

7. Орловский район.

Чепцов П. В., Корякин С. Д., Сиденко Н. Н., Крайнев Н. Д., Цуканов М. И., Григорук А. Р., Гецин А. С., Гумбин П. П., Курчигин В. Ф., Сазонов Н. А., Лыков В. П., Березовский И. Н., Андреев С. К., Савелов В. Ф., Харина Т. Н., Баринов А. М., Борисов М. Г., Шект Х. Е., Шевко Н. И.

Выездная парттройка КПК при ЦК ВКП(б).

Отв. редактор А. ВЛАСОВ.

СЕГОДНЯ В ЗРЕЛИЩНЫХ ПРЕДПРИЯТИЯХ:

КУРСКИЙ ОБЛДРАМТЕАТР

С 13 по 19 ноября СПЕКТАКЛЕЙ НЕТ

В здании театра проходит областной с'езд советов.

20 ноября ПРЕМЬЕРА

БОЛЬШОЙ ДЕНЬ

Дирекция

1-й ЗВУКОВОЙ кинотеатр. Дзержинского, 51. Тел. 2—67.

С 11 ноября цветной художественный фильм

СОЛОВЕЙ-СОЛОВУШКО

Начало сеансов: 6—15, 8—15, 10—15.

Дети до 14 лет не допускаются

Касса открыта с 12 часов дня.

Комсомольский звуковой кинотеатр, ул. Кирова, 3.

С 11 ноября и ежедневно

СЫН МОНГОЛИИ

Начало сеансов: 6—15, 8—15, 10—15.

Ежедневно детский сеанс. Начало в 4—15.

Касса открыта с 3-х часов.

Кинотеатр ТЕМП Дзержинского, 34, телефон—59.

С 13 ноября

КАТОРГА

В 6 частях.

Нач. сеансов: в 5—30, 7, 8—30, 10 ч.

КУРСКИЙ УЧИТЕЛЬСКИЙ ИНСТИТУТ

производит дополнительный прием

В институт принимаются лица в возрасте от 17 до 35 лет, имеющие законченное среднее образование, а также окончившие курсы по подготовке в вуз и учителя, не имеющие среднего образования, но со стажем 3-х лет педагогической работы.

Поступающие сдают экзамен по русскому языку (сочинение), грамматике, литературе, математике, физике, химии, политграмоте.

Выдержавшие в 1936 году приемные испытания в другие вузы и представившие справку принимаются без испытаний. Лица, державшие испытания, но не зачисленные в учительский институт в связи с неудовлетворительными оценками держат только по тем дисциплинам по которым были неудовлетворительные оценки (остальные зачисляются, как сданные при поступлении в 1936 г.)

Заявления принимаются до 14 ноября включительно.

Заявления подаются на имя директора института (г. Курск, Радищева 33, директору учительского института) с приложением автобиографии и следующих документов: а) документ об образовании (подлинник), б) паспорт (цел является лично), в) удостоверение государственного лечебного учреждения о том, что поступающий не страдает болезнями, препятствующими поступлению в высшие учебные заведения данной специальности, г) две фотокарточки с собственноручной подписью поступающего на каждой из них и заверенные гос. учреждением.

Приемные экзамены будут происходить с 15 по 29 ноября. Начало занятий с 1 декабря с. г.

Лица, принятые в учительский институт, обеспечиваются стипендией и жилой площадью.

683 **Дирекция.**

ИЩУ СЛУЖБУ электромонтера. Желательно в пределах города Курска. С предложением обращаться: Курск, главный почтамт, до востребования, паспорт № 247505.

КУРСКОМУ П ЩЕТРЕСТУ **— ТРЕБУЮТСЯ —** **опытные бухгалтера-производственники** для работы в управлении треста. С предложением обращаться: Пищетрест, Золотая, 15, к главному бухгалтеру. 792

ШВЕЙНОМУ ПРОИЗВОДСТВУ — ПРОМКОМБИНАТА ГОРСОВЕТА (Марата, 15) **— ТРЕБУЮТСЯ —** на постоянную работу квалифицированные и полуквалифицированные рабочие **портные и портнихи.** 3—1. 793.

Бухгалтер—производственник ищет работу. Предложения адресовать: Раздельная, 4, Р. Г. Гиацинтовой. 795.

№№ ТЕЛЕФОНОВ РЕДАКЦИИ «КУРСКАЯ ПРАВДА»: зам. ответ. редактора—65, секретариат—5-39, зав. отдел. рабселькоров и писем—1-61, отдел рабселькоров и писем—2-15, отдел областной и городской информации — 5-64, культурный отдел—5-64 (два звонка), пром.-транспортный отдел — 11-54, советско-торговый отдел—11-54 (два звонка), отдел международной информации и отдел обзоров печати — 2-31, партийный отдел — 5-09, сельхозотдел—4-25, книгоиздательство—8-32, пом. ответ. редактора по издательству — 3-63, выпускающий—6-04. Адрес редакции: улица Ленина, 77.

Уполн. облгита Ф. 21527. Тираж 70.000 Курск, гостипография им. К. Маркса, Золотая, 15, тел. № 2-09.

Пролетарии, всех стран соединяйтесь!

КУРСКАЯ ПРАВДА

Орган Курского Обкома ВКП(б), Облисполкома, Облпрофсовета и Горкома ВКП(б)

Среда, 18 ноября 1936 г. № 263 (4090) Год изд. 19-й

ЗАБОТА О ЗДОРОВЬЕ НАРОДА

Колхозник Пышьев, делегат областного с'езда советов от Краснозоренского района, вспомнив о проклятом прошлом, рассказал с трибуны, как его жена родила на заводе под котлом,—ей не дали ни одного дня отпуска. Вспоминал товарищ Пышьев, как другие женщины месили огромные дежи с тестом на помещичьей кухне, надрывались—и дети рождались больными с искривленными костями.

Рожать на фабрике у станка, рожать в поле, на жнивье—было обычной судьбой работницы и крестьянки в царской России.

Жалким было положение медицины в дореволюционной деревне. По данным энциклопедического словаря, Курская губерния тратила на лечение всего лишь миллион рублей, сельских врачей было 110, больничных коек—369. Еще худшие цифры дает прежняя Орловская губерния—39 земских больниц и 65 врачей. Мизерные цифры! Но суть не только в них. Что могла сделать медицина, если сама деревня, по отзыву врача Шингарева, вырождалась и вымирала от голода и его неизменных спутников—всевозможных эпидемий. Как поправить здоровье больного, если у него дома даже тюри нехватало, если в его избе даже тараканы не водились, потому, что им есть было нечего? Какие санитарно-гигиенические советы можно было давать поголовно неграмотной деревне? Могли ли спасти горошки и капли от каторжного труда от зари до зари, от вечного недоедания, невылазной грязи, в которой прозябала прежняя деревня?

Лучшие врачи сознавали, что они бессильны справиться с губительными условиями такой жизни, с ее социальными болезнями. Чеховский врач Андрей Ефимыч Рагин («Палата № 6») говорил: «Я служу вредному делу и получаю жалованье от людей, которых обманываю; я не честен. Но ведь сам по себе я ничто, я только частица социального зла: все уездные чиновники вредны и даром получают жалованье».

Иное в советской стране. Сталинская забота о человеке естественно предполагает чуткую заботу об его здоровье. Нет в нашей стране изнурительного труда! Масса тяжелой физической работы в колхозах переложена на железные плечи машин—тракторов, комбайнов, свекло-под'емников. В стране социализма, при колхозном строе перед трудящимся не встает призрак черного дня: у нас не может быть голода и безработицы. Право на отдых, на обеспечение в старости и при инвалидности гарантировано в сталинской Конституции каждому советскому гражданину. Женщина-мать получает декретный отпуск. Каждая советская семья может воспитать ребенка—именно поэтому наше правительство запретило аборты. Наша родина—любящая мать для каждого ребенка, родившегося на советской земле. Многодетные матери в нашей области уже получили 11767 тысяч рублей пособий от правительства.

Под счастливой звездой родятся советские дети! Они окружены сталинской любовью и заботой. Например, в нашей области открыто 300 постоянных яслей в колхозах и 43 в совхозах. 230 тысяч колхозных ребят были обслужены сезонными яслями. Свыше 16 тысяч детей отдыхали летом в лагерях и на оздоровительных площадках. В колхозах выросли свои родильные дома (152). После декрета о запрещении абортов количество родильных коек увеличено с 1500 до 2000. Ассигновано 5 миллионов рублей на постройку новых родильных домов, ясель и молочных кухонь.

Быстрый прирост населения в стране, в частности в нашей области, и сокращение смертности—блестящее доказательство растущего здоровья советского народа, повышения благосостояния трудящихся. Крепкое пополнение получает на призывах Красная армия—это бесспорное свидетельство физического здоровья нашей молодежи. Рост физкультурного движения в городе и на селе, расширение сети курортов и домов отдыха говорят о неустанной заботе правительства и партии о здоровье народов СССР.

Среди этих все возрастающих забот об оздоровлении трудящихся надо отметить расширение больничной сети в Курской области. За год областной бюджет здравоохранения вырос с 31,9 до 45 миллионов рублей. Свыше 6 миллионов рублей вкладывается в строительство и ремонт больниц, домов матери и ребенка, строятся новые больницы в Кореневском, Беленихинском и Щигровском районах. Число больничных коек увеличено на 300. Повышены ассигнования на питание больного и медикаменты. Среди деревенских больниц мы имеем хорошо оборудованные, как например, сергиевская и теткинская. В Курске создан медицинский институт, готовящий врачей для нашей области, так как в медицинских кадрах мы еще испытываем большой недостаток, особенно на селе.

Мы не закрываем глаза и на недостатки наших больниц, амбулаторий и яслей. Ввиду недостатка квалифицированных кадров врачу приходится принимать в день 60—90 амбулаторных больных. Есть больницы без врачей, возглавляемые фельдшерами. Около 50 процентов врачей работают по совместительству. Все это снижает качество врачебной помощи. Мало забот проявляют здравотделы о повышении квалификации врачей. Некоторые райисполкомы не создают нормальных условий для врачей, и врачи уходят (Свободинский район). Строительство новых родильных домов и яслей, на которое Наркомздрав отпустил области 5 миллионов рублей, идет очень медленно, так как горсоветы и райисполкомы по-хозяйски не думают о нем.

Партия и советское правительство повысили зарплату медицинским кадрам. Советский врач окружен в нашей стране большим вниманием и уважением. У нас есть все возможности повысить качество медицинского обслуживания.

Зажиточная и культурная жизнь в стране социализма—лучшая профилактика. Люди пожилых и даже преклонных лет заявляют теперь, что чувствуют себя еще не старыми, что они полны энергии и сил, хотят еще много, много лет работать в нашей стране. Советский врач Платон Кречет, герой популярной пьесы Корнейчука, ставит задачей не только победить болезни, но и продлить человеческую жизнь—и зрители горячо аплодируют этой цели. Нет сомнения, что страна социализма с каждым годом будет увеличивать ассигнования на курорты, санатории, дома отдыха, физкультурные стадионы, на ясли и больницы, чтобы ее счастливый народ дышал цветущим здоровьем.



Делегаты областного с'езда советов слушают доклад тов. Иванова. Слева направо: **Кочанова А. Э.**—орденоносец (Тимской район), **Селищева М. А.**—орденоносец (Никольский район), **Михайлова П. С.**—орденоносец (Щигровский район), **Меникова И. В.** (Сажновский район).

Зарисовка художника ЗУБОВА.

Второй чрезвычайный областной с'езд советов

Москва

Председателю Совета Народных Комиссаров Союза ССР

товарищу МОЛОТОВУ

ДОРОГОЙ ВЯЧЕСЛАВ МИХАЙЛОВИЧ!

Чрезвычайный второй с'езд советов Курской области шлет Вам, ближайшему соратнику нашего великого, любимого вождя товарища **Сталина**, славному руководителю советского правительства, пламенный большевистский привет.

С небывалым воодушевлением и гордостью за нашу прекрасную родину, над которой светит солнце всемирно-исторических побед социализма, трудящиеся нашей области обсуждают проект великой сталинской Конституции первого в мире социалистического государства рабочих и крестьян.

Могуч, непобедим и беспредельно счастлив советский народ. Он идет под руководством партии Ленина—Сталина к невиданному расцвету своего материального благосостояния и культуры. Обсуждая проект сталинской Конституции, мы еще ярче видим все величие пройденного за 19 лет революции пути борьбы и побед. «Оскудевающий край» царской России ныне стал областью расцветающего социалистического хозяйства. Выросли новые кадры строителей социализма в промышленности и сельском хозяйстве—преданные борцы за дело коммунизма.

Борясь за дальнейший рост социалистического хозяйства и культуры, мы ни на минуту не забываем, что в нашей стране еще притаились остатки классовых врагов, контрреволюционного троцкистско-зиновьевского охвостья, мечтающих о реставрации капитализма.

Мы будем неуклонно повышать революционную бдительность в борьбе против всех врагов социализма, посягающих на нашу счастливую, радостную жизнь. На всех участках нашей хозяйственной, советской и общественной работы мы будем, как зеницу ока, охранять социалистическую собственность — основу нашего государства.

Да здравствует наша чудесная социалистическая родина!

Да здравствует наше рабоче-крестьянское правительство и его глава товарищ Молотов!

Да здравствует гениальный творец Конституции, любимый вождь народов товарищ Сталин!

Москва

Товарищу ВОРОШИЛОВУ

Дорогой Климент Ефремович! Второй с'езд советов Курской области в твоем лице горячо приветствует нашу славную непобедимую Красную армию, стоящую на страже мирного социалистического труда, зоркого часового советских границ, оплот мира во всем мире.

Мы хотим мира, творческой созидательной работы, но враги мира бешено готовятся к новой войне и строят козни против страны социализма. Поэтому все мы отчетливо сознаем необходимость дальнейшего укрепления обороноспособности нашей родины и дальнейшего роста могущества нашей родной Рабоче-Крестьянской Красной армии.

Если враг осмелится напасть на нашу страну, мы непоколебимо убеждены, что Красная армия не пустит врага на советскую землю и разобьет его на той территории, откуда он пришел. За героической Красной армией стоит могучий советский народ, готовый в момент опасности влиться в красноармейские ряды. «Защита отечества есть священный долг каждого гражданина СССР» — гласят слова великой сталинской Конституции. Советские граждане сумеют с честью выполнить свой долг.

Да здравствует наша непобедимая Красная армия!

Да здравствует первый маршал Советского Союза товарищ Ворошилов!

Дневник с'езда

Утреннее заседание 17 ноября

Третий день продолжается работа с'езда. Речи всех выступающих пронизаны беспредельной любовью к своей социалистической родине, к партии, вождю народа, вдохновителю побед, родному Сталину.

— Советская власть,—говорит колхозница Тельченского района тов. Исаева,—открыла женщине широкую дорогу к политической деятельности, и женщина прекрасно справляется с любой работой. К XIX годовщине Октябрьской революции я в этом году уже выработала 420 трудодней, а на каждый трудодень у нас, в колхозе, приходится 4 с лишним килограмма хлеба. Наш колхоз состоит из 38 дворов, выполнил все обязательства, продал кооперации 350 центнеров хлеба.

— Сталинская Конституция несет нам радость. Счастливы наши дети, родившиеся под советской звездой,—заключает тов. Исаева.

Тов. Куценко, председатель колхоза «Весна», Урицкого района рассказывает с'езду, какой огромный трудовой под'ем вызвал среди колхозников проект сталинской Конституции. Колхоз становится подлинно большевистским, а колхозники зажиточными. Колхоз имеет 2 грузовика, двигатель и другие сложные машины.

— Я председатель сельсовета,—говорит тов. Руденко (Глушково),—где до революции почти вся земля принадлежала сахарозаводчику Терещенко и 40 кулакам. Сейчас, на переданной колхозам в вечное пользование земле, глушковцы строят счастливую, колхозную жизнь.

— Воспитанные партией трактористы,—говорит тракторист Отегаловской МТС тов. Савин,—самоотверженно борющиеся за сталинские 7—8 миллиардов пудов хлеба, готовы в любой момент перейти на вождение боевых танков, если враг посмеет напасть на нашу страну.

Преданностью своей прекрасной родине, глубокой ненавистью к презренным реставраторам капитализма, охвостьям троцкистско-зиновьевской банды, призывом к бдительности, сочувствием героическому испанскому народу, борющемуся против фашистских мятежников, звучит на с'езде каждое выступление.

На утреннем заседании, проходившем под председательством тов. Егорова—председателя Глушковского райисполкома,—выступило 13 человек.

С'езд приветствовали делегации: сахарной промышленности Курской области, белгородского отделения дорожного транспорта, орловской обувной фабрики, орловского завода № 5.

Вечернее заседание 17 ноября

Вечернее заседание с'езда открывает тов. **Лобанов.** Продолжаются прения по докладу тов. Иванова. Один за другим на трибуну поднимаются лучшие люди области. Их речи пронизаны одной мыслью, одним чувством—чувством горячей любви и преданности большевистской партии, вождю народов, творцу новой Конституции товарищу **Сталину.**

В простых и скромных рассказах делегатов звучит настоящая поэзия освобожденного труда, счастливой и радостной жизни, завоеванной трудящимися нашей страны.

С яркой речью, часто прерываемой аплодисментами, выступила звеньевая колхоза имени Калинина, Ракитянского района, орденоносец тов. Дадыкина.

— Сталинская Конституция вдохновила меня на самоотверженную борьбу за высокий урожай. Несмотря на малое количество дождей я выполнила слово, данное товарищу Сталину, собрала с гектара 711 центнеров свеклы.

Секретарь обкома комсомола тов. Стукалов рассказал об огромном энтузиазме, с которым молодежь Курской области обсуждала проект новой Конституции.

— Там, за рубежом молодежь умирает от голода, а мы, поколение советской молодежи, имеем полное право на труд, на образование, на отдых, на счастливую и радостную жизнь. И мы, молодежь страны советов, желаем одного: пусть долго живет и здравствует наш любимый вождь, учитель и отец товарищ Сталин!

С содержательной речью выступила член ВЦИК, председатель Малосотниковского сельсовета, Урицкого района тов. Сопова.

— Из забитой, темной женщины я выросла в государственного человека — председателя сельского совета и члена правительства. Это возможно только в нашей стране.

На вечернем заседании выступили: трактористка Черемисиновской МТС тов. Дурнева, начальник облфу тов. Пантюшин, звеньевая совхоза «Тракторист» орденоносец тов. Кириченко, председатель облпотребсоюза тов. Краснов, директор Курского сахаротреста орденоносец тов. Сныткин, колхозник артели им. Варейкиса, Дмитровского района тов. Черняков, тов. Лобанов и председатель облсуда тов. Прокопчик.

С'езд приветствовали делегации от коллектива курской обувной фабрики, медицинского института, строителей «СК-6», бойцов Осоавиахима города Курска.

Под гром аплодисментов принимается предложение послать приветственные телеграммы председателю Совнаркома РСФСР тов. Сулимову и народному комиссару пищевой промышленности СССР тов. Микояну.

С'езд единогласно, под бурные аплодисменты, принимает первый пункт резолюции по докладу тов. Иванова, в котором **целиком и полностью одобряет проект сталинской Конституции.**

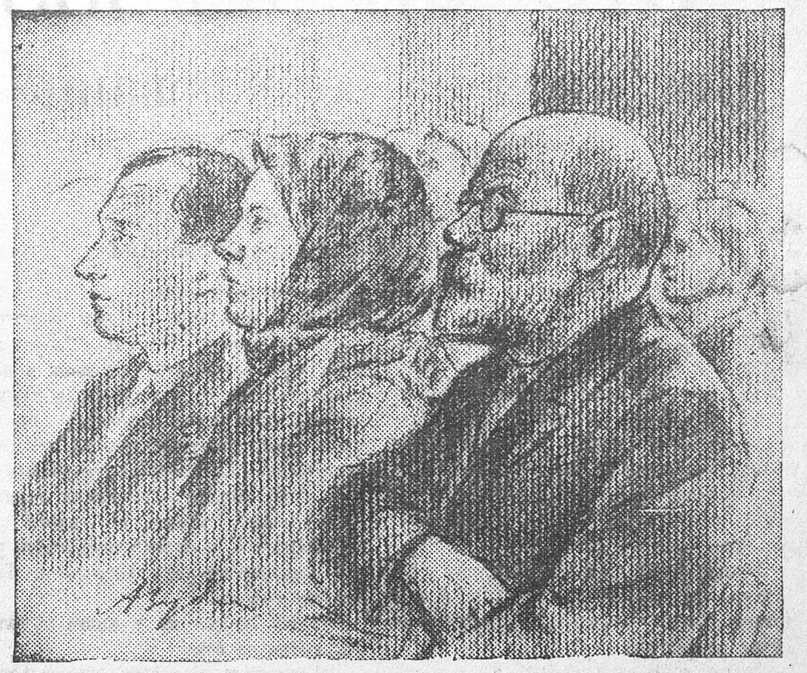

Делегаты областного с'езда советов в зале заседаний. **Заломов П. А.**—герой повести А. М. Горького «Мать», **Ширина Ек. С.**—доярка (В.-Михайловский район), **Пересыпкин А. И.**—председатель В.-Михайловского райисполкома.

Зарисовка художника ЗУБОВА.

М. Киреев

Право на радость

На сцене—хризантемы. Они тесно окружают высокую трибуну, торжественный красный стол президиума. Когда серебряный свет юпитеров нестерпимо заливает театр, выделяя каждый лепесток в пышном цветнике, кажется, что сияет юный, ароматный майский день...

— Слово имеет тов. Заломов!—оглашает председательствующий.

Петр Андреевич—седой старик: ногам помогает костыль, глазам—полутемные очки.

— Товарищи!

Петр Андреевич смотрит в сотни глаз, излучающие радость и великую силу коллектива... Тридцать четыре года тому назад русоголовый кареглазый парень вот так же стоял впереди шеренг. На простой древке, сломанном в лесу, развевался кусок кумача. В глаза блестело холодное железо штыков. Дорога уходила в каторжную Сибирь, в тюрьмы, казематы, к висельницам... Со словом «товарищи!» молодой рабочий самозабвенно бросился на штыки. Кумачный ситец бессмертно трепетал над головами...

... С'езд идет. Старый боец смотрит в лица молодым.

— Мне радостно видеть, товарищи, сколько сильных, героических большевиков пришло нам на подмогу, на смену!

Перед ним в самом деле новые богатыри. Вот тракторист Гаврилов. Вспахал за сезон на тракторе «челябинце» больше 3000 гектаров. Дед его, пожалуй, не вспахал столько за всю свою жизнь. Заработал тракторист за лето 12 тысяч рублей. Свинарь Россошанского совхоза Пышьев выходил 1166 поросят. Колхозница Чалова собрала с гектара больше 600 центнеров свеклы. Обязалась в будущем году собрать 1000 центнеров. Сотни, тысячи, десятки тысяч!—огромною мерой меряется социалистическая жизнь. Гигантскими шагами идут по своей земле советские люди.

Старый большевик, прошедший сквозь огонь классовой борьбы, с любовью разговаривает с новым поколением, с людьми, которых привели в этот зал доблесть и геройство. Петр Андреевич призывает делегатов учиться у великих людей эпохи.

— Учитесь у Сталина, учитесь у гения советской культуры покойного Алексея Максимовича Горького. Овладевайте культурой и вы сотворите еще более чудесные дела...

Хризантемы пришли на с'езд вместе с экспонатами конопли, свеклы, мичуринских садов, колхозных и совхозных полей, вместе с экспонатами наших фабрик и заводов. Цветы принли делегатами радости, которая вошла в повседневный быт трудящихся.

«Облетели цветы, догорели огни»—и померкло солнце для паразитов гибнущего капиталистического мира.

А для нас солнце сияет «огнем своих лучей», для нас цветут цветы, нам дано право на радость!

* * *

Делегат второго областного с'езда советов Петр Андреевич Заломов—героический организатор и участник первомайской сормовской демонстрации в 1902 году. Описан А. М. Горьким в романе «Мать» под именем «Павла».

О перенесении срока созыва XVII Чрезвычайного Всероссийского С'езда Советов

Постановление Президиума Всероссийского Центрального Исполнительного Комитета

В связи с ходатайствами ряда ЦИК АССР, краевых и областных исполнительных комитетов об отсрочке созыва XVII Чрезвычайного Всероссийского С'езда Советов, Президиум Всероссийского Центрального Исполнительного Комитета постановляет:

Перенести срок созыва XVII Чрезвычайного Всероссийского С'езда Советов на 15 января 1937 года.

Председатель Всероссийского Центрального Исполнительного Комитета М. КАЛИНИН.

Секретарь Всероссийского Центрального Исполнительного Комитета А. КИСЕЛЕВ.

Москва, Кремль. 17 ноября 1936 года.

Антисоветские переговоры Японии с Германией

НЬЮ-ЙОРК, 16. По сообщению агентства Ассошиэйтед пресс из Шанхая, Пауль Паттерсон—редактор газеты «Балтимор сен», заявил, что Германия и Япония ведут переговоры о заключении договора против СССР.

О японо-германских переговорах

По полученным ТАСС из авторитетных источников сведениям, 14 с. м., в беседе с заведующим вторым восточным отделом НКИД тов. Б. И. Козловским поверенный в делах Японии в СССР г-н Сако заявил, что все слухи о японо-германском соглашении лишены основания и что министерство иностранных дел поручило ему официально опровергнуть эти слухи, как не соответствующие действительности.

16 с. м., в разговоре с полпредом СССР в Токио с тов. К. К. Юреневым японский министр иностранных дел г-н Арита, отрицая заключение какого-либо соглашения, направленного против СССР, признал наличие переговоров с третьим государством и не названным, по заключению блока по борьбе с коммунизмом. Г-н Арита при этом заявил, что Япония стремится установить более тесные дружественные отношения с СССР и что переговоры, которые ведутся с третьим государством, ни прямо, ни косвенно не могут влиять на японо-советские отношения.

Основываясь на тех же авторитетных источниках, ТАСС имеет возможность сообщить, однако, что переговоры с третьим государством, которые признал г-н Арита, велись с Германией и привели к парафированию (подписанию) соглашения. Хотя в этом соглашении, подлежащем опубликованию, говорится о борьбе с коммунизмом, на самом деле это соглашение является прикрытием для секретного германо-японского договора о согласованных действиях Японии и Германии в случае нахождения одной из них в войне с третьим государством.

Сообщение комитета обороны Мадрида

ПАРИЖ, 17. Печать публикует следующее сообщение комитета обороны Мадрида, изданное сегодня в полдень:

«Вчера вечером самолеты мятежников вновь бомбардировали Мадрид. Три госпиталя пострадали. Два зажигательные снаряда попали в помещение одного из них. Госпиталь охвачен огнем. Чтобы избежать катастрофы, оказалось необходимым эвакуировать находящихся в госпитале раненых и больных; эвакуация произведена в полном порядке. Много домов также подожжены зажигательными снарядами.

Сегодня в 4 часа утра один рабочий квартал и одна улица стали об'ектом новой бомбардировки мятежников. Имеются жертвы. В 6 часов утра рабочий квартал бомбардировала артиллерия мятежников.

Марокканские войска, проникшие было вчера к подступам философского факультета университетского городка, были вынуждены в результате контратаки республиканских сил отступить на свои исходные позиции.

Части мятежников окружены республиканцами. Республиканцам досталось много военных материалов.

Ночью части мятежников отступили к Каса Веласкес.

Сегодня утром республиканские войска предприняли контратаку на обоих флангах и заметно продвинулись вперед.

На других секторах мадридского фронта положение без перемен.

ВТОРОЙ ЧРЕЗВЫЧАЙНЫЙ ОБЛАСТНОЙ С'ЕЗД СОВЕТОВ

Вызываем на соревнование глушковцев

РЕЧЬ тов. ЖИЛКОВА,
председателя Ракитянского райисполкома

Товарищи! В результате обсуждения проекта Конституции на рабочих собраниях, в колхозах, бригадах, звеньях колхозники и рабочие Ракитянского района значительно повышали производительность труда, развивали движение пятисотниц, стахановское движение. За время обсуждения Конституции многие колхозы нашего района вырастили новых людей, которые дают прекрасные показатели в колхозном производстве.

Лучшие наши запевалы движения пятисотниц, как, например, тов. Дадыкина из колхоза имени Калинина, вырастила десятки пятисотниц.

Многие наши стахановцы в условиях этого года имеют 450—700 и более центнеров свеклы с гектара. Они взяли на себя обязательство дать эти 450 — 700 центнеров свеклы и дали их.

Мы имеем в нашем Ракитянском районе 22 звена, давших по 500 центнеров свеклы с гектара, и сотни звеньев, получивших урожай по 300 центнеров и больше.

Мы имеем в нашем районе 9 орденоносцев. Они за собой повели основную массу колхозников и рабочих совхозов.

Мы успешно разрешаем проблему колхозных кадров. Если взять председателей колхозов, а их 91, то оказывается, что 87 процентов из них работают больше двух лет.

У нас имеется 260 бригадиров, из них больше половины работают по 3—4 года. Вот как мы закрепляем кадры, выращиваем их под руководством партии и добиваемся неплохих результатов.

Посылая на этот с'езд свою делегацию, трудящиеся нашего района поручили нам заверить 2-й областной с'езд советов в том, что Ракитянский район будет бороться за первенство.

Товарищи, в этом году мы соревнуемся с глушковцами и два раза друг друга проверяли. Глушковцы выезжали к нам и пробыли у нас 4 дня. Приездом глушковцев мы были очень довольны, он нам много помог. Я думаю, что мы это социалистическое соревнование продолжим.

Я хочу сегодня от имени делегации Ракитянского района, от имени всех колхозников и колхозниц предложить условия социалистического договора с Глушковским районом.

Что мы предлагаем и какие обязательства берем на себя?

По зерновым мы берем обязательство в 1937 году получить 21 центнер урожая с каждого гектара и по свекле—300 центнеров. Полностью выполнить план развития животноводства, ликвидировать бескоровность колхозников и обеспечить их мелким скотом и птицей.

Мы ставим задачу в 1937 году—добиться выработки на каждый трактор «ЧТЗ» 3000 га.

Мы ставим вопрос, чтобы на 50 процентов увеличить количество изб-читален, клубов, красных уголков и к XX годовщине Октябрьской революции полностью ликвидировать неграмотность и малограмотность, открыть 9 родильных домов, организовать детские ясли и площадки на 1800 человек, организовать постоянных яслей 5, детских садов 3.

Наша делегация, возвратясь с областного с'езда, шире поднимет стахановское движение, развернет широкую борьбу за высокую производительность труда.

Нужно, чтобы Курская область вышла на одно из передовых мест в Советском Союзе. (Аплодисменты).



Бойцы Красной армии приветствуют делегатов второго чрезвычайного областного с'езда советов.

Фото БОГДАНЧИКОВА.

Сталинская Конституция— это наша жизнь

РЕЧЬ тов. ПЫШЬЕВА
(Краснозоренский район, бригадир совхоза)

От имени рабочих Россошанского совхоза, Краснозоренского района, передаю 2-му с'езду советов пламенный привет. (Аплодисменты).

Товарищи, с 12 лет я работал батраком у Талдыкина в Елецком уезде. Жизнь моя была темной и тяжелой. Когда приходилось ложиться спать, то подстилал портянки или чулки. Ходил в лаптях, никогда не мылся.

Когда я работал у попа Весовского, то мы договорились, что вместе с женой за год получим сто рублей. Проработали с женой полгода, и когда я пришел к попу просить деньги, он сказал: «Где же я тебе возьму сразу пятьдесят рублей? Ты бы у меня получал по привеннику»

Товарищи! Я хотел еще остановиться на том, как нас обучали при старом времени: 8 лет я пришел к дьячку, и за то, что я не прочитал «преблагий, господи», он меня избил до полусмерти.

Сейчас у меня три дочки ходят в школу. Одну из них посылали в дом отдыха.

Я знаю, как раньше женщине приходилось в батрачках месить шестипудовую дежу с хлебом. Некоторые женщины были в положении, и что же получалось? Когда родит, то у ребенка либо голова на бок, либо еще что-нибудь. Моя жена родила под котлом в Кривом Роге на заводе. Теперь женщины освобождаются по беременности от работы.

Я вот недавно читал в газете: одна колхозница родила сразу трех, так к ней прикрепили и врача, и акушерку, и дали самую лучшую корову. Раньше наши женщины не знали, что такое акушерка.

С 1930 года я ударник и второй год стахановец. За 7 лет я не имел ни одного выговора.

Товарищи, я взял обязательство дать 22 поросенка от свиноматки за 2 опороса. По плану нужно было дать 736 поросят, у меня же вышло 1166 поросят. Я эти цифры привожу не с потолка, они у меня записаны в книжке. (Аплодисменты).

План мясосдачи государству мы выполнили.

Скажу о нашей свиноферме. Я уже работаю 3 года, но до сих пор у нас нет пастбища. Нужно, чтобы отвели его.

В нашем совхозе нехватает помещения как для телят, так и для свинофермы. Свинарник года три строится, но до сих пор еще его не доделали. Но мы его доделаем и добьемся новых успехов в развитии животноводства.

В проекте сталинской Конституции, в ст. 131, говорится, что каждый гражданин СССР обязан беречь и укреплять социалистическую собственность, как неприкосновенную основу советского строя, должен беречь государственное имущество.

Нужно пахать хорошо, честно, без огрехов. Нужно беречь зерно, не допускать хищений, быть бдительными. (Аплодисменты).

Товарищи! Наш вождь, любимый, гениальный Сталин нам дорог за то, что он дал нам хорошую жизнь. (Бурные аплодисменты).

Товарищи! Проект сталинской Конституции—это наша жизнь. Если бы можно было, как вчера сказал тов. Иванов, прямо взлетел бы на крыльях.

Да здравствует наша непобедимая Коммунистическая партия!

Да здравствует наш любимый вождь товарищ Сталин!

Да здравствует испанский народ и бойцы всего единого фронта! (Аплодисменты).

Вызов ракитянцев принимаем

РЕЧЬ тов. ОЛЕЙНИКОВА,
секретаря Глушковского райкома ВКП(б)

Проект сталинской Конституции мы обсуждали не только на пленумах сельсоветов и риков, но и во всех колхозах, бригадах, во всех звеньях, среди рабочих нашей промышленности. Везде проект сталинской Конституции вызывал величайший энтузиазм трудящихся.

68-летний старик-колхозник Дроновского сельсовета при обсуждении сталинской Конституции заявил: «Я работал у помещика 38 лет батраком и никогда не зарабатывал больше 15 копеек в день. Я жил на эти средства со своей семьей, голодал. Было таких пять лет, что я со своей семьей ходил милостыню просить. Сейчас у меня есть хлеб еще от прошлого года».

Глушковский район вышел в этом году по Курской области на первое место по урожаю зерновых, первым досрочно выполнил хлебопоставки, натуроплату МТС. Осенний сев район закончил к 25 сентября. План взмета зяби к 15 ноября район выполнил на 117 процентов.

Колхозники нашего района после расчета и продажи хлеба государству получают в среднем хлебом от 2 до 5 килограммов и деньгами от 50 копеек до 2 рублей. С сахсвеклой вначале у нас дело было хуже. Больше 1000 гектаров сахсвеклы было с'едено долгоносиком, и эту площадь мы вынуждены были пересеять. Однако урожай сахсвеклы мы получили неплохой. У нас имеются прекрасные образцы борьбы за высокий урожай сахсвеклы: товарищ Чалова Валентина—делегат настоящего с'езда—получила сахсвеклы в среднем по своему звену 615 центнеров с га. Тов. Дмитриенко—звеньевая колхоза «Свободный труд» — 450 центнеров, тов. Выболева—600 центнеров, тов. Бондаренко—550 центнеров.

В районе выросли прекрасные стахановцы. Вот, например, тов. Соломко. Будучи делегатом на Всесоюзном совещании, он дал обещание товарищу Сталину в этом году на молотилке «МК-1100» намолотить 1000 тонн, а дал 1119 тонн.

Значительно улучшилась и работа промышленных предприятий, имеющихся в районе. Суконная фабрика из года в год не выполняла свою производственную программу. На фабрике царил хаос. Пролезшее в руководство фабрикой охвостье из троцкистско-зиновьевской банды тормозило развитие фабрики. Теперь руководство фабрики полностью сменено, и фабрика на сегодняшний день годовой план выполнила на 100 процентов.

Сахарный завод им. Калинина в прошлом году перерабатывал в сутки 14700 центнеров сахарной свеклы. Тов. Литвиненко, работающий на этом заводе, первым в сахарной промышленности Союза награжден орденом Ленина. В этом году этот завод перерабатывает 17200 центнеров сахарной свеклы и на-днях доводит переработку до 18 тысяч.

На этом заводе мы имеем прекрасного руководителя-большевика директора завода тов. Будовича, который также награжден орденом Ленина. Тов. Алейников, главный инженер, тоже награжден орденом Ленина.

Глушковский район сумел воспитать 7 орденоносцев. На 1937 год у нас все возможности работать лучше, чем мы работали в этом году.

Вызов Ракитянского района на социалистическое соревнование мы принимаем и постараемся договор выполнить. Принимая вызов ракитянцев, мы думаем вызвать других, своих соседей: Крупецкий и Кореневский районы.

Да здравствует сталинская Конституция!

Да здравствует Коммунистическая партия и вождь международного пролетариата товарищ Сталин! (Аплодисменты).

Дорогу им. Дзержинского в число передовых

РЕЧЬ орденоносца-машиниста тов. ГРОМОВА

С тех пор, как транспортом лично занялся товарищ Сталин, с тех пор, как во главе Народного Комиссариата Путей Сообщения стал железный нарком Л. М. Каганович, работа железных дорог резко улучшилась.

Вы знаете, что мы раньше работали по старым, заниженным, предельческим нормам, мы тащились, как клячи, со скоростью 17 километров в час. Теперь мы работаем методами нашего замечательного вожака тов. Кривоноса и достигаем на паровозе «ФД» скорости до 80 километров

А какую заботу проявил о транспорте Л. М. Каганович! Он ввел новые правила технической эксплоатации; он ввел полное сплошное автоторможение паровозов, автосцепку.

Сейчас на дороге им. Дзержинского внедряется опыт машинистов Кривоноса и Отнева. Если мы раньше проходили по 5—6 тысяч километров в месяц, то теперь отдельные механики дают 15—18 и 20 тысяч километров за это же время.

Я дал обязательство руководству дороги и Л. М. Кагановичу добиться пробега в 20 тысяч километров в месяц и выполню его во что бы то ни стало.

Как растет у нас стахановское движение? В прошлом году стахановцев мы исчисляли единицами, а сейчас добились того, что на нашем узле имеется 2 орденоносца, десятки значкистов, сотни стахановцев, много ударников.

Необходимо остановиться еще на браколелах. Есть прекрасные машинисты, но беда их заключается в том, что они не любят паровоза. Вот тов. Некрасов, замечательный ездок, водил свой паровоз с максимальными скоростями, но не любил машины. В результате из-за несвоевременной продувки котла у нового паровоза после 9 тысяч километров пробега получилась выпученность листов. Паровоз вышел из строя. Кроме того, на нашем транспорте много сидит еще таких людей, которые мешают работать. Есть классово-чуждые элементы, лодыри, примазавшиеся. Только поэтому у нас наблюдаются случаи крушений и аварий.

Сплотив крепко свой коллектив, очистившись от чуждых и лодырей, мы постараемся нашу дорогу им. Дзержинского вывести в число передовых.

Новая Конституция—опора нашей родины

РЕЧЬ тов. ГРИГОРЬЕВА,
рабочего Курского железнодорожного узла



Я хочу остановиться на 120-й статье Конституции, в которой говорится о материальном обеспечении в старости. Скажу о своей жизни. Когда мой 60-летний отец из-за плохого зрения был уволен с железной дороги, то получил за всю свою работу 60 рублей. Нас, детей, было четверо. Вот приходит отец домой и говорит матери: «На тебе 60 рублей, а ребят отдадим на работу». Две сестры поступили горничными, меня же отдали в обтирщики на железную дорогу.

Мне в настоящий момент 60 лет. За последние 5 лет я бывал на курортах, где основательно поправился и чувствую себя вполне здоровым. Так обеспечивает советская власть стариков.

За все время производственной работы я много подготовил людей. Мои выученики работают сейчас в Иркутске буровыми мастерами, в органах НКВД, в прокуратуре.

Считаю, что новая Конституция является опорой нашей жизни.

Г. ШТОРМ

М. В. ЛОМОНОСОВ

(К 225-летию со дня рождения)

Михайло Васильевич Ломоносов (1711—1765) вышел из среды, созданной своеобразием экономических и культурных условий Поморья. Не знавшие власти помещика, так как на русском Севере не было крепостного права, поморы, торгуя через Архангельск с англичанами и голландцами, задолго до Петра I столкнулись с западной цивилизацией, хотя до них доходили только отголоски ее.

Потребность в практических знаниях была характерна для поморов той эпохи. В юном Ломоносове потребность эта выросла в неутолимую жажду, заставившую его бросить родные места и уйти в Москву.

В Москве Ломоносову пришлось скрыть свое крестьянское происхождение и назваться поповским сыном: он принадлежал к податному сословию, которому учение было запрещено законом. Подушную подать за числившегося «в бегах» Михайлу Ломоносова сперва уплачивал его отец, а после смерти последнего — местные крестьяне. Так продолжалось до 1747 года. Ломоносов уже был профессором химии, его ученые труды приобретали известность в Европе, а с него все еще взыскивали по прежнему месту жительства 70 копеек «с души».

Командированный Академией наук за границу Михайло Васильевич провел около пяти лет в Германии. Не получая в срок следуемых ему на содержание денег, он терпел нужду. Академия наук, куда полный сил и уверенности, что сумеет сказать в науке новое слово, попал после заграничной поездки Ломоносов, представляла жалкое зрелище. Во главе Академии стоял делец и пройдоха Шумахер, прибиравший к рукам большую часть академических средств. Научная деятельность находилась в полном упадке. Академики, сплошь иностранцы, занимались мелким препирательством, и над всем этим господствовала канцелярская волокита. Такова была в эту пору «Российская Академия наук».

В Академии шла борьба между иностранной, «немецкой партией», и русской частью Академии — молодыми научными работниками, не видевшими перед собой будущего, так как их прочно прикрепили к канцелярии, к составлению географических карт и переводам с иностранных языков. Ломоносов стал во главе недовольных, повел решительную борьбу с «немцами». Вскоре за оскорбление академического собрания он был посажен под арест. Следственная комиссия приговорила его к наказанию плетьми и ссылке в Сибирь. Только из соображений политического порядка, чтобы не потакать профессорам-иностранцам, Ломоносов был прощен.

«Он создал первый университет, — писал о Ломоносове Пушкин. — Он, лучше сказать, сам был первым нашим университетом». Ломоносов был одним из величайших ученых человечества. Гениальная способность сопоставлять различные данные опыта была в высокой степени присуща Ломоносову. «Из наблюдений устанавливать теорию, через теорию исправлять наблюдения» — так определял он сам метод своих научных работ... Он первый, еще до Лавуазье, установил закон сохранения вещества, придя к выводу: «если к одному телу что-нибудь прибавится, то столько же отнимется от другого».



Ломоносов жил в эпоху «флогистической» химии, когда полагали, что особая «огненная материя» — флогистон, выделяющаяся из физических тел, обусловливает горение и окисление. Ломоносов обрушился на эту твердыню общепринятого мнения и почти правильно об'яснил химическую реакцию при обжиге металла тем, что металл переходит в окалину, соединяясь с окружающим воздухом.

Особый интерес имеют физико-химические работы Ломоносова. В одной из них, оставшейся незаконченной — «Элементах математической химии» — замечательным является основное положение: о возможности связать химию с математикой — мысль, к которой Михайло Васильевич пришел еще в 1740 г.

Ломоносов создал первую в России химическую лабораторию и был первым из русских, получивших звание профессора в Академии наук.

В XVIII веке химия называлась искусством. Ломоносов впервые назвал ее наукой, изучающей свойства и изменения тел. Он ввел весы в обиход химии за сорок лет до того, как это сделал в Европе Лавуазье. Он опередил ученых на полтора столетия, выразив близкий к современному взгляд на строение материи. Он создал механическую теорию теплоты, заключающуюся в том, что теплота есть движение мельчайших частиц тела — молекул. Он об'яснил происхождение атмосферного электричества, увидев его причину во взаимном трении частичек паров.

Во время прохождения планеты Венеры через диск солнца товарищи Ломоносова вели наблюдение из академической обсерватории. Они ничего не открыли. Ломоносов же, оставаясь дома, обнаружил присутствие атмосферы на Венере, хотя единственным имевшимся в его распоряжении «инструментом» был кусок законченного стекла.

Ломоносов подметил кристалличность золота и меди, нашел закономерность строения кристаллов и один из первых стал измерять их углы. Он об'яснил образование залежей каменной соли испарением отделившихся от моря замкнутых бассейнов, доказал растительное происхождение каменного угля, торфа и янтаря.

Ломоносовым было изобретено множество механических снарядов, остроумно слаженных точных инструментов и машин. Он придумал «ночезрительную» трубу для наблюдения предметов в сумерки, трубу для «смотрения» под водою и анемометр — прибор для определения силы ветра. Он работал над усовершенствованием телескопа и изобрел не дошедший до нас оптический прибор — горизонтоскоп.

Во многом Ломоносов почти на два века опередил современную ему науку. У себя дома он устроил большой маятник, с помощью которого установил факт вращения земли. Подобный опыт, впоследствии проделанный Фуко, показывают сейчас в Ленинграде, в помещении Исаакиевского собора, ныне — Антирелигиозного музея.

Таков краткий перечень ломоносовских трудов, открытий, замыслов, начатых и незавершенных. Становится понятной жалоба ученого: «Голова моя много зачинает, да руки одни».

Разносторонность дарования Ломоносова была изумительна. Этот великий ученый физик, химик, астроном, минеролог проделал громадную работу по созданию русской литературы и искусства.

России начала XVIII века — стране, вступившей в общение со значительно опередившей ее Западной Европой нужно было создать свое литературное творчество, новый живой язык. В ту эпоху русский язык представлял пеструю смесь слов древне-русских, церковно-славянских и иностранных.

В первой четверти XVIII века в Россию из Польши стали проникать западные рыцарские романы. Русская литература приобретала все более мирской, гражданский характер. Тяжкие вирши монаха Симеона Полоцкого, где стих церковно-славянский чередовался со стихом польским, уже раздражали слух.

Ломоносов оценил таящиеся в родном языке возможности и разбил его на две основные группы: церковно-славянский и «просторечие». Однако он не избежал обычного для его эпохи деления слога на «высокий» и «подлый». Первый, по его мнению, должен был служить для сочинения торжественных стихотворений, второй — «для писания обыкновенных дел». Ломоносов заново создал русскую грамматику и положил начало теории русского литературного языка.

Первые литературные опыты Ломоносова (1737—1738 гг.), в известной мере опиравшиеся на труды теоретика Тредьяковского, привели его к введению принципов тонического стихосложения, на которых и до сих пор главным образом основывается русская поэзия.

Одно из первых своих стихотворений — по поводу взятия русскими войсками турецкого города Хотина — он написал ямбом, тем размером, который, спустя почти сто лет, Пушкин написал «Евгения Онегина». Это было первое произведение такого размера на русском языке.

«Я тому себя посвятил, чтоб до гроба с неприятелями наук российских бороться!» — заявил под конец своей жизни Ломоносов. А «неприятели наук» подстерегали великого ученого на каждом шагу.

Ломоносов жил, боролся за свои научные идеи и творил в условиях мрачного феодально-крепостнического режима, когда русские заводчики отнимали у башкир земли и строили на них заводы, а царские войска, охранявшие заводчиков, рубили башкирам головы, резали носы и уши. Когда Ломоносов закончил свой жизненный путь, в стране назревало восстание Пугачева.

Передовые ученые были окружены стеной непонимания, презрения, глухой вражды господствовавших классов. Ученик Ломоносова профессор Клейнфельд покончил самоубийством. Один из товарищей Ломоносова, изобретатель русского фарфора Виноградов, был посажен на цепь и почти доведен до безумия. Другой талантливый исследователь Камчатки Крашенинников жестоко бедствовал и умер в безвестности и нужде.

Реакционная академическая общественность настойчиво замалчивала гениальные открытия Ломоносова. Его враг Шумахер говорил: «Разве нам десять Ломоносовых надобно? И один нам в тягость». Ломоносову было тяжело. Как никто из современников, он знал нужды своего народа и отдавал ему все свои силы.

Образ этого человека, мечтавшего о времени, когда из наших университетов «произойдут многочисленные Ломоносовы», оставившего девиз: «Везде исследуйте всечасно все, что велико и прекрасно», — этот образ понятен и близок нам.

ВТОРОЙ ЧРЕЗВЫЧАЙНЫЙ ОБЛАСТНОЙ С'ЕЗД СОВЕТОВ

Победы стахановского труда

РЕЧЬ тов. ТУРУБАРОВОЙ
(Орел, завод текстильного машиностроения)



Товарищи! Разрешите от рабочих, инженерно-технических работников и служащих завода передать второму областному с'езду советов пламенный большевистский привет. (Аплодисменты).

Товарищи! Разрешите доложить о наших достижениях, о росте стахановского движения. Стахановское движение у нас началось в 1935 году в октябре. На октябрь 1936 года у нас имелось стахановцев 601 человек. С каждым месяцем растут новые стахановские показатели. Вот, например, Старовойтов в августе месяце выполнил программу на 434 процента, в сентябре—на 422 процента, в октябре—на 433 процента. Тов. Краков, член горсовета, работает жестянщиком, план выполнил в августе на 470 процентов, в сентябре — на 248 процентов и октябре—на 352 процента. Тов. Топорапов, литейщик, выполнил программу в сентябре на 175 процентов, в октябре—на 210 процентов. Я, Турубарова, являюсь бригадиром женской бригады, работаю формовщиком литейного цеха, выполнила программу в сентябре на 150 процентов, в октябре — на 168 процентов. Правда, немного маловато, но я являюсь бригадиром женской бригады, и мне часто приходится отрываться от работы с тем, чтобы передать свои знания другим работницам.

Снижение себестоимости дало заводу 360 тысяч рублей экономии.

Техучебой по заводу охвачено 297 человек. Кроме того, послано на курсы мастеров труда 107 человек. Повышают свой общеобразовательный уровень 107 человек. Я сама повышаю общеобразовательный уровень и прохожу техучебу.

Мы послали 21 человека стахановцев-ударников на курорты, 60 человек послано в дома отдыха.

Рабочие завода, глубоко изучая проект сталинской Конституции, обязались дать высшие стахановские показатели.

Да здравствует советская родина, советский народ и лучший друг и учитель товарищ Сталин! (Аплодисменты).

Под знаменем сталинской Конституции

РЕЧЬ тов. СУББОЧЕВА,
председателя Новодеревенского райисполкома

Трудящиеся нашего Новодеревенского района точно так же, как и трудящиеся каждого района, каждой фабрики и колхоза, встретили проект сталинской Конституции большевистскими делами по осуществлению задач, которые стоят перед районом. Например, план осеннего сева наш район выполнил первым в области, мы посеяли высококачественными семенами. Всходы озимых в настоящее время гарантируют получение урожая озимых в будущем году не менее 14—15 центнеров в среднем с гектара. План зяблевой пахоты в районе колхозами выполнен на 112 процентов. Черных паров поднято 2.000 га, что составляет 40 процентов от установленного плана для района.

В нашем районе в дореволюционном проклятом прошлом было 40 процентов бескоровных бедняцких крестьянских хозяйств. Теперь из общего числа 2.100 хозяйств у нас только 150 хозяйств бескоровных, к 1 января 1937 года бескоровных хозяйств у нас не будет.

Наш район полностью замочил коноплю и на 15 ноября план сдачи тресты выполнил на 27 процентов, а два колхоза, носящих имена товарищей Ленина и Сталина, к XIX годовщине Октябрьской революции полностью выполнили план сдачи тресты государству.

Мы, несмотря на неблагоприятные метеорологические условия, в текущем году добились высоких урожаев конопли. Урожай конопли значительно выше прошлого года в целом по району.

Отдельные колхозы и звенья получили прекрасный, богатый урожай конопли. Так, например, одно из звеньев колхоза «12 красный Октябрь» получило 11 центнеров с га южной конопли. Звеньевая колхоза «Ленинский путь» Прасолова получила среднерусской конопли 7,5 центнера с га. Сданная ими продукция исключительно первых сортов.

Обсуждение проекта сталинской Конституции в значительной степени улучшило работу советов, стали лучше работать секции и депутатские группы. Приведены в культурное состояние самые здания сельсоветов. Внимательнее и быстрее рассматриваются жалобы трудящихся. И слова товарища Сталина о том, что новые выборы являются хлыстом в руках трудящихся для плохо работающих советских органов, теперь на деле сказались в нашем районе.

Под знаменем сталинской Конституции трудящиеся нашего района достигли величайших побед в социалистическом строительстве.

Да здравствуют советы—органы пролетарской диктатуры!

Да здравствует великая Коммунистическая партия большевиков—вождь и организатор социалистического строительства!

Да здравствует вождь всех трудящихся, лучший друг и учитель товарищ Сталин. (Аплодисменты).

Стахановцы бумажной фабрики

РЕЧЬ тов. СКОРУК
(сменный мастер дерюгинской бумажной фабрики)

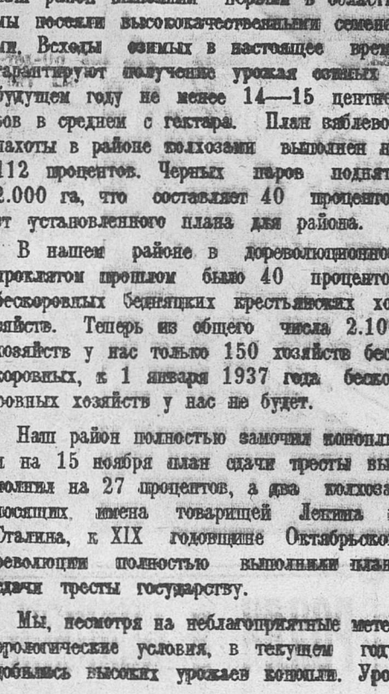

Сталинская Конституция дает нам веселую и счастливую, зажиточную жизнь. Сталинская Конституция вдохновляет всех трудящихся на лучшую работу.

Смена, которой я руковожу, в 1934 году выработала 2940 тонн бумаги, в прошлом году — 3620 тонн, а за 10 месяцев этого года — тоже 3620 тонн, т. е. количество, равное выработке всего прошлого года. Нам увеличили план выработки на 23 процента, и мы за 10 месяцев выполнили его на 101,3 процента.

В период обсуждения сталинской Конституции фабрика взяла на себя обязательство за 15 дней до срока выполнить программу — дать стране сверх плана 1000 тонн бумаги.

У нас на фабрике из 296 рабочих насчитывается 70 стахановцев, выполняющих производственные нормы на 158 — 160 процентов.

Растет заработок стахановцев. Раньше бригадир машины получал 180 рублей, а теперь 240—250 рублей в месяц.

На реконструкцию нашей фабрики отпущены 1200 тысяч рублей и приблизительно такая же сумма потребуется в 1937 году. Реконструированная фабрика с мая увеличила выработку на 4000 тонн. Организуется выпуск высоких сортов бумаги.

В заключение я хочу сказать о недостатках, которые мешают нашим стахановцам. Это — большие простои машин и плохое качество сырья. «Союзутильсырье» в Курске недодает нам бумажный брак (сырье). Областные организации должны помочь фабрике в снабжении сырьем.

Улучшаются культурно-бытовые условия рабочих. В этом году мы открываем детский сад, организуем красный уголок, приобрели звуковое кино.

Все должны помочь испанским пролетариям

РЕЧЬ тов. КРОВЦОВОЙ,
работницы племхоза Краснояружского района

Наши работники, вернее, работницы, так как их гораздо больше в совхозе (Голос из президиума: Это неплохо, это прекрасно!), с помощью политотдела тщательно обсудили проект сталинской Конституции и остались все очень довольны.

К с'езду советов мы работали с большим напряжением по выполнению производственного плана и имеем крупные достижения.

Я хочу, главным образом, рассказать о своей встрече с делегатами от трудящихся Испании. Недавно в Москве я ехала в трамвае к Рязанскому вокзалу. По дороге увидела массу людей: то москвичи провожали 18 испанских гостей. Состоялся митинг. Выступали испанские товарищи. Они рассказывали, как фашисты изуверски относятся к женщине и казнят беременных.

Мы должны поставить своей задачей всемерно помогать испанскому народу как отчислениями от своей зарплаты, так и сбором продовольственных посылок.

Один из гостей рассказал, как его сынишка провожал на фронт:

— Папа, — говорил он, — я слыхал, как воевали русские бойцы. Учись, отец, воевать у товарища Ворошилова.

Отец этого мальчика вернулся через 3 месяца на костылях, у него отбили обе ноги, но он духом не падает и говорит: «Хотя я и остался без ног, но готов отдать жизнь за нашу Испанскую республику».

Товарищи, мы все должны помочь испанским пролетариям в их трудной, героической борьбе с гадами-фашистами.

Я не нарадуюсь на нашу жизнь

РЕЧЬ тов. ДАВЫДЕНКО,
председателя колхоза „Луч свободы", Должанского района

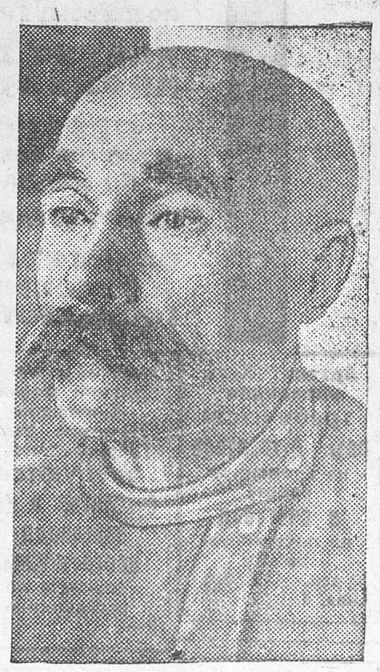

Мне уже 60 лет, а я не нарадуюсь на свою веселую жизнь. Мне дорого, что мы сегодня вместе со своими руководителями решаем великие дела. Товарищи, мы—передовые люди, которые славятся на весь мир. Мы показали образцы работы, и нет в мире такой страны, где бы имелись такие достижения.

Товарищи, нас, рабочих и крестьян буржуи считали некультурными, думали, что мы ничего не сумеем сделать, а мы показали, на что способны люди в Советской стране. (Аплодисменты).

Мы заверяем областной с'езд советов, что дадим по нашей великой стране 7—8 миллиардов пудов хлеба. (Аплодисменты).

Триста лет над нами господствовал дом Романовых. Нас не учили, держали в цепях, но мы в Октябре разбили все цепи и теперь, через 19 лет после начала Октябрьской революции, мы видим великое счастье в нашей стране.

Наш колхоз идет впереди, выполнил заготовки картофеля и мяса, успешно идут другие виды заготовок. Давайте же, товарищи, все работать по-боевому! Все должны быть стахановцами!

Я прошу, товарищи, помочь испанскому пролетариату, который борется за свое освобождение. (Аплодисменты).

Превратить Курск в образцовый, культурный город

РЕЧЬ тов. ДЕВЯТОВА,
председателя Курского горсовета

Товарищи, успехи, которых добился Советский Союз, мы видим также и в городе Курске. Достаточно привести несколько цифр, чтобы подтвердить это.

Город Курск годовой план по всей государственной промышленности за 9 месяцев выполнил на 75 процентов.

У нас имеются такие предприятия, как кожевенный завод, который выполнил годовой план к XIX годовщине Октября на 113 процентов, мебельная фабрика (местная промышленность), давшая тот же процент выполнения программы, чугунолитейный завод № 1, выполнивший план на 145 процентов.

У нас имеются такие предприятия, которые выполнили десятимесячный план. Это — моторо-ремонтный завод (101 процент), обувная фабрика (100 процентов).

Также выполнили программу наши коммунальные предприятия. Трамвай—более чем на 100 процентов, ЦЭС—на 104 процента.

Кустарно-промысловая кооперация девятимесячный план выполнила на 101 процент.

Имеются большие достижения и в области финансовой работы. Финансовый план за 10 месяцев выполнен на 105 процентов. Бюджет города Курска за 10 месяцев выполнен на 104 процента.

Город Курск за это время также добился больших успехов на фронте здравоохранения. В 1936 г. открыта новая детская больница на 50 коек. Количество родильных коек увеличено на 40. Открывается детская поликлиника. Открыт детский приемник на 30 коек. На дело здравоохранения в будущем году откладывается миллион рублей.

Далее следует отметить достижения в области народного образования. Увеличена сеть учебных заведений за счет постройки четырех новых школ на 2550 учащихся. На 1937 год утверждено строительство 3-х школ на 1500 человек учащихся. Расширяются здания мединститута и пединститута.

Город Курск добился успехов и в области товарооборота. План его за 10 месяцев выполнен на 100 процентов.

Мы также имеем большие достижения по благоустройству города. Сейчас Курск приобрел совершенно иной вид.

Если до революции в Курске насчитывалось 50 тысяч населения, то сейчас имеется 120 тысяч человек.

Если раньше в Курске было 1500 рабочих, то теперь их 20 тысяч.



Сейчас против театра в бывшей тюрьме, где царское правительство держало борцов за революцию, после реконструкции здания, разместен медицинститут, где обучается несколько сот детей рабочих и трудовой интеллигенции.

Вместо собора, где попы дурманили народ, сейчас по инициативе Облисполкома строится звуковое кино на 800 человек.

Сейчас в Курске развертывается ряд других культурно-бытовых учреждений. Строится цирк на 2000 мест, заканчивается строительство родильных домов и 2-х детских яслей и детских садов, строится ряд жилых домов.

Товарищи, проект сталинской Конституции вызвал новый под'ем активности всего советского народа.

Обсуждение проекта новой Конституции сопровождалось новыми производственными показателями, ростом стахановского движения на курских предприятиях. Если до обсуждения сталинской Конституции мы имели только 1800 человек стахановцев, то сейчас их больше 3 тысяч человек.

Наша задача в дальнейшем еще больше развивать критику и самокритику, еще больше приблизить избирателей к горсовету, к районным советам, добившись в ближайшее время превращения Курска в образцовый культурный город.

Душу отдадим за советскую власть

РЕЧЬ тов. БЕЛЯЕВОЙ
председателя колхоза им. Калинина, Михайловского района

Товарищи! Когда это—до советской власти— было, чтобы женщина присутствовала на с'ездах, в такой красивой и приятной обстановке. Наш дорогой товарищ Сталин нас, женщин, из мертвых воскресил. (Аплодисменты).

Возьмем наших стахановцев. У нас стахановцы давно имеются, но только мы не были оценены, нас не находили и не знали, что мы стахановцы. А сейчас за хорошую работу премируют. Так давайте же теперь работать лучше!

Я работаю в колхозе 9 лет. Первая записалась в колхоз. Поставили меня завхозом, проработала в этой должности три года.

Сначала это был маленький колхоз, потом получился большой. Я попросила другую работу, меня послали заведывать четырьмя яслями. Мне было трудно работать. Днем—в яслях, а ночью приходилось копать бурак.

Сейчас работаю третий год председателем. В нашем районе удивляются, откуда взялся такой колхоз, когда им управляет женщина, и по нашему колхозу все равняются, так как он работает хорошо и является передовым по району. Вся молотьба была у нас окончена в августе.

Смотрите, женщины, как нужно работать, давайте работать так же!

Поэтому, товарищи, я прошу всех, особенно женщин, работать по-стахановски, душу отдать нашей советской власти. Тогда мы будем видны, известны и ценны.

Да здравствует советская власть!

Да здравствует Коммунистическая партия!

Да здравствует наш любимый товарищ Сталин! (Аплодисменты).

Боремся за первенство

РЕЧЬ тов. СОЛОВЬЕВА,
председателя сельсовета, Хомутовского района

Я уже пятый год работаю председателем сельсовета в Хомутовском районе, отстоящем за 60 километров от железной дороги, и борюсь за первенство в районе. Наш сельский совет взял первенство по хлебопоставкам, закончив их еще в августе.

В прошлом году наш сельсовет в среднем собрал 12 центнеров зерновых с гектара и 11 центнеров в нынешнем году, а по отдельным колхозам—13—14 центнеров.

Ведущая у нас культура—конопля. В среднем мы получили 19—20 копен на гектаре. Конечно, это недостаточно, но часть вины нужно отнести и за счет Облисполкома: в наш район было очень мало завезено минеральных удобрений.

Заверяю, что и в наступающем году мы будем бороться за первенство.

Да здравствует наш вождь товарищ Сталин! (Аплодисменты).

Москва.

Народному Комиссару пищевой промышленности Союза ССР *Тов. МИКОЯНУ*

Дорогой Анастас Иванович!

Второй Чрезвычайный С'езд Советов Курской области, собравшийся для обсуждения величайшего документа в истории—сталинской Конституции, шлет тебе, соратнику Сталина, нашему любимому наркому, большевистский привет.

Трудящиеся Курской области, выполняя сталинскую Конституцию, будут бороться за превращение Курской области в одну из передовых областей и краев нашей социалистической родины.

Да здравствует наш родной, любимый великий СТАЛИН!

Выросла активность избирателей

РЕЧЬ тов. МЕДВЕДЕВОЙ О. Н.
председателя Ленинского райсовета г. Курска

Сталинская Конституция представляет собой самую демократическую конституцию из всех существующих в мире. Гражданам Советского Союза предоставлены невиданные права.

Каждый трудящийся воочию видит в сталинской Конституции результаты своей борьбы и работы. И голос народа от всего сердца выливается в бесчисленные приветствия тому, кто твердо ведет нас от победы к победе, другу и вождю — нашему великому Сталину.

Недавно по постановлению правительства в Курске проходили выборы во вновь организованный Ленинский райсовет. Выборы показали большую активность избирателей. Не было ни одного выступления по наказу, в котором бы не упоминалось о великой сталинской Конституции и ее творце — товарище Сталине.

Выборы также показали, насколько высоко поднялась активность масс, насколько все трудящиеся осознали свои права и обязанности. Выдвигаемые кандидатуры тщательно обсуждались всеми избирателями. Наша работа с избирателями будет расцениваться не по словам, а по практическим результатам, которых будет добиваться Ленинский райсовет.

Избиратели нашего райсовета внесли 1171 добавление к проекту наказа. Перед Ленинским советом так же, как и перед всеми советами нашей области и города, стоят громадные задачи. В частности перед нашим советом стоит большая и почетная задача — превращения нашего областного города Курска в благоустроенный центр, по которому бы равнялись и подтягивались все другие города области.

ПОДАРКИ С'ЕЗДУ

500 процентов новой нормы

БЕЛГОРОД. (Наш спец. корр.). На железнодорожном узле развернулась большая подготовка к VIII Всесоюзному С'езду Советов.

Рабочие цеха обточки обязались к открытию с'езда снизить простой паровозов в под'емочном ремонте до 72 часов вместо нормы в 120 часов. Бригада промывочного ремонта борется за снижение простоя паровозов на 10 часов.

Кузнец-орденоносец тов. Матвейченко, изготовляя зажимы для рельсов, новую норму выполняет на 500 процентов.

А. М.

Рекордная производительность

В день открытия областного с'езда советов коллектив Буденновского сахарного завода добился рекордной производительности, переработав свеклы 9786 центнеров, т. е. 112,5 процента к новой производственной мощности завода.

Директор завода САВЧУК.
Секретарь парткома ШАПОВАЛОВ.
Предзавкома СОЛОДОВ.

Выполнили план

Коллектив рабочих и инженерно-технических работников Ливенского механического завода «Красный металлист» досрочно выполнил годовой производственный план, снизив себестоимость продукции на 8 процентов.

Директор завода КАПЕЛЬМАН.
Парторг ГОЛОЛОБОВ.
Предзавкома АЗБУКИН.

* * *

Болховской пенькозавод выполнил годовой план на 110 процентов. Длинного волокна выработано 105,7 тонны. Средняя выработка на человека—21 килограмм вместо нормы 18 килограммов.

Заявление главы испанского правительства

ПАРИЖ, 16. Газета «Энтрансижан» публикует интервью, данное корреспонденту газеты в Валенсии главой испанского правительства Ларго Кабальеро. На вопрос о перспективах боев под Мадридом Кабальеро ответил: «Мы убеждены, что выиграем эти бои. Я не говорю, что это достанется нам легко. Следует признать, что бои идут ожесточенные и упорные. Генерал Франко, по моему впечатлению, пустил в ход последнюю карту. Однако моральное состояние населения Мадрида и отвага республиканских дружинников помешают Франко добиться успеха».

Ларго Кабальеро не думает, по словам корреспондента, что гражданская война сильно затянется. «Мы начинаем воевать, — говорит Кабальеро, — я настаиваю на этой формуле. Мы, наконец, имеем удовлетворительное снаряжение и техническую организацию. Она повсюду улучшается. Теперь мы можем бороться, располагая равным оружием. Этого достаточно. Я повторяю: мы выиграем гражданскую войну и спасем свободу и Испанию».

Корреспондент задал вопрос, будет ли продолжаться борьба в случае падения Мадрида. «Конечно, — ответил Кабальеро, — однако я хочу вам повторить, что не верю в падение Мадрида. У меня есть основание это заявлять».

Успешные действия республиканских самолетов

ПАРИЖ, 16. По сообщению агентства Гавас из Мадрида, 16 ноября 23 правительственных самолета-истребителя атаковали над Мадридом 7 бомбардировщиков и 8 истребителей мятежников. Сбито 5 самолетов мятежников.

ПАРИЖ, 17. Как передает Гавас из Мадрида, эскадрилья правительственных самолетов бомбардировала вокзал в Саламанке. Здание вокзала подожжено. Другая эскадрилья сбросила 18 бомб на арсенал и порт в Кадиксе, являющийся базой флота мятежников.

Мятежниками захвачен норвежский пароход

ЛОНДОН, 17. Норвежский пароход «Лискен», зафрахтованный испанским посольством в Лондоне и направлявшийся из Денди в Валенсию с грузом в тысячу тонн семенного картофеля из Шотландии, захвачен военными кораблями мятежников и уведен в Виго. Мятежники конфисковали груз и приступили к разгрузке парохода.

Чудовищное зверство палачей генерала Франко

МАДРИД, 16 ноября. (Специальный корреспондент «Известий»). Над территорией, занятой республиканцами, пронесся мятежный самолет, спустивший с парашютом деревянный ящик. В ящике оказались останки республиканского летчика, изрубленного на мелкие куски.

ЛОНДОН, 16 ноября. (Собственный корреспондент «Известий»). По сообщению из Мадрида, представителям иностранной печати была дана возможность осмотреть ящик, в котором были спущены на парашюте изуродованные останки убитого республиканского летчика. Корреспонденты английских газет сообщают:

На ящике имеется надпись—«Вальядолид». Когда его открыли, то нашли изуродованное тело республиканского летчика Галлярса, который на-днях пропал без вести. Ящик находится в морге в том виде, в каком был найден. Это—ужасное зрелище: кровавая масса, запакованная в небольшой деревянный ящик. Трудно было верить, что это был человек. Большой шелковый парашют, на котором спустили ящик с мятежного аэроплана, покрыт кровавыми пятнами. Этот парашют был показан корреспондентам в кабинете генерала Миаха».



14 ноября испанские делегаты, находящиеся в Москве, посетили музей В. И. Ленина.

На снимке: испанские делегаты в музее В. И. Ленина.

Захват парохода „Союз водников" пиратами генерала Франко

ЛОНДОН, 16. Агентство Рейтер вчера вечером распространяло сообщение ТАСС о советском танкере «Союз водников». Это сообщение воспроизведено сегодня рядом газет вместе с противоречивыми сообщениями о судьбе этого судна.

Гибралтарский корреспондент газеты «Таймс» сообщает, что, как ему заявил англичанин, возвратившийся из Сеуты «Союз водников» был остановлен в проливе крейсером «Альмиранте сервера», приказавшим танкеру направиться в Сеуту. Крейсер «Альмиранте сервера» приказал также выгрузить огромное количество нефти, находившейся на танкере.

По словам гибралтарского корреспондента газеты «Дейли геральд», мятежники «обстрелом и захватом танкера «Союз водников» провоцируют (вызывают) осложнения с Советским Союзом».

ПРИМЕЧАНИЕ ТАСС

Как сообщили ТАССу в Народном комиссариате внешней торговли СССР, до сих пор не могла быть установлена прямая связь с капитаном «Союза водников», которому испанские фашистские пираты не позволяют послать телеграфный отчет о положении судна и обстоятельствах его насильственного привода в Сеуту. Берлинское представительство «Союзнефтеэкспорта» в течение 13—16 ноября несколько раз телеграфировало через гамбургскую экспедиторскую фирму Ласен в адрес портового управления Сеуты для капитана «Союза водников» предложение «Союзу водников» следовать в бельгийский порт Эртвельде, согласно ранее данного «Союзу водников» направления.

16 ноября, в 5 часов вечера, в Гамбурге получено сообщение портового управления Сеуты о том, что указанные телеграммы капитану «Союза водников» вручены адресату. Однако никакого ответа от самого капитана «Союза водников» не получено, равно как не получено никаких других сообщений от него.

Несмотря на отсутствие отчета капитана «Союза водников», факт наглого захвата советского судна пиратами в открытом море можно считать несомненным. Как уже сообщалось, танкер «Союз водников» шел с грузом в 10 тысяч тонн газойля для Германии. Выясняется, что документы на этот груз были своевременно вручены немецкому покупателю (Бензолфербанду). Бензолфербанд является собственником груза, захваченного испанскими фашистами. Таким образом испанские мятежники, агенты германского фашизма, захватили груз, принадлежащий их собственным хозяевам. Этим, разумеется, ни в какой мере не умаляется ответственность испанских фашистских генералов.

Конверсия на трикотажной

В красном уголке курской трикотажной фабрики 16 ноября начал работать пункт по обмену облигаций прежних займов на Заем второй пятилетки (выпуска 4-го года). На обменном пункте оживление. Все три стола, за которыми сидят специально выделенные комсодом работники, завалены облигациями и аккуратно сложенными конвертами. С первых же часов конверсии на трикотажной видно, что здесь вдумчиво, правильно подошли к этой большой работе. Здесь займодержателя задерживают не надолго.

К одному из столов подходит работница котельного цеха тов. Давыдова. У нее на руках на 295 рублей облигаций. Кассир тов. Филипповская быстро находит ее фамилию в списке, делает в нем отметку и быстро же достает из конверта новые облигации и передает их Давыдовой.

— Проверьте, тов. Давыдова, сумму и купоры.

Точность—абсолютная. Конверт Давыдовой, на котором, помимо фамилии и адреса займодержателя, четко выведены номера новых облигаций и их сумма, остается в комсоде и будет подвержен в специальную картотеку. По этому конверту в дальнейшем комсод сможет в любое время проверить, не выпал ли выигрыш на облигации Давыдовой, и своевременно поставить ее в случае выигрыша в известность.

В обменный пункт входит другая работница тов. Воронцова. Она решила сделать маленькую «комбинацию» со своими облигациями. У нее самой имеется облигаций прежних займов на 600 рублей. На такую же сумму имеет облигаций ее сестра. И вот она, договорившись с сестрой, решила обменять эти облигации таким образом, чтобы у них обеих была одна облигация, в одну тысячу рублей и одна облигация в 200 рублей.

— Так будет лучше и легче следить за тиражами и хранить облигации,—говорит тов. Воронцова, об'ясняя мотивы такого обмена.

При обменном пункте работает справочный стол. Проверяет облигации и дает различные справки займодержателям член финансовой секции горсовета тов. Холявко.

Всего на руках у займодержателей трикотажной фабрики имеется облигаций прежних займов на 73765 рублей. Облигации нового займа получены обменным пунктом фабрики полностью. В течение нескольких дней конверсия на трикотажной будет закончена.

Е. С.

Извещения

Список членов и кандидатов ВКП(б), вызываемых на заседание партколлегии при уполномоченном КПК по Курской области на 21 ноября 1936 года в город

Ротов В. Г., Шедловский П. М., Кузнецов А. Н., Черемисин М. И., Новиков Н. С., Сучков Н. А. (Курск), Богданов А. А., Голыня П. Т., Вережников Ф. А., Торганов Г. И. (Орловский район), Бабухин Г. Г. (Тимской район), Матвеев В. Е. (Урицкий район), Петров Р. А. (Дросковский район), Зиновьев Н. Х. (Мценский район), Сокольников А. К. (Золотухинский район), Романов А. З. (Болховской район), Должиков И. Г. (Верховский район), Потапов К. А., Мамонтов Н. М. (Свободинский район), Махотин И. В. (Никольский район), Еронин С. Е. (Советский район), Крупнинин Н. Ф. (Моховской район), Ланевский Д. Я. (Троснянский район), Мартынов Н. В. (Фатежский район), Копылов А. С. (Знаменский район), Гридасов А. Т. (Щигровский район), Зуев В. Б. (Советский район).

На 22 ноября 1936 года:

Гусев-Полторацкий А. Н., Серичев А. А., Лиханский П. Е. (Белгородский район), Гридин В. В. (Большесолдатский район), Гетман П. И. (Борисовский район), Богацкий П. А. (В.-Михайловский район), Кононов А. А., Бабкин, Нестеров (Горшеченский район), Северинов Г. С., Францев П. П., Родионов А. К. (Ивайнинский район), Калошин Ф. И. (Изнянский район), Лапкин Т. Н., Назаров Д. С. (Конышевский район), Гапеев Н. А. (Краснояружский район), Косинов Ф. И., Нифонтов Г. Я., Пряхин Ф. И. (Льговский район), Булыгин П. П. (Пристенский район), Журавлев М. К. (Рыльский район), Замараев А. С. (Солнцевский район), Нефедов Г. И. (Старый Оскол), Озеров П. Д. (Суджанский район), Гришин Г. Е. (Скороднянский район), Горохов П. Г. (Черняхинский район), Кузнецов Г. И. (Хомутовский район), Горелов М. П. (Кореневский район).

Просьба РК ВКП(б) командировать своих представителей на заседание ПК для разбора апелляций вызываемых товарищей.

Секретарь партколлегии ГНИЛЯКЕВИЧ.

Горком ВКП(б) извещает всех пропагандистов, что 19-XI—36 г., в 7 часов вечера, состоится открытие Дома партийного просвещения (ул. Ленина, дом № 10).

Приглашаются все пропагандисты.

Горком ВКП(б).

Отв. редактор А. ВЛАСОВ.

СЕГОДНЯ В ЗРЕЛИЩНЫХ ПРЕДПРИЯТИЯХ:

КУРСКИЙ ОБЛДРАМТЕАТР
С 13 по 19 ноября СПЕКТАКЛЕЙ НЕТ
В здании театра проходит областной с'езд советов.
20 ноября ПРЕМЬЕРА
БОЛЬШОЙ ДЕНЬ
Дирекция

1-й ЗВУКОВОЙ кинотеатр. Дзержинского, 51. Тел. 2—67.
18—19—20 ноября цветной художественный фильм
СОЛОВЕЙ-СОЛОВУШКО
Начало сеансов: 4—15, 6—15, 8—15, 10—15.
18 ноября кино-сеансы для детей с 14-летн. возраста.
Начало сеансов: 12—15, 2—15.
Касса открыта с 12 часов дня.

Комсомольский звуковой кинотеатр, ул. Кирова, 3.
С 19 ноября и ежедневно
НОЧНОЙ ИЗВОЗЧИК
Начало сеансов: 6—15, 8—15, 10—15.
Ежедневно детский сеанс. Начало в 4—15.
НОЧНОЙ ИЗВОЗЧИК

Кинотеатр ТЕМП Дзержинского, 34, телефон—59.
С 16 ноября и ежедневно художественный фильм
ПОСЛЕДНИЙ ТАБОР
Драма в 6 частях.
Нач. сеансов: 5—30, 7, 8—30, 10 ч.
18 ноября детский утренник.
Последний табор.
Начало сеансов 12, 1—30.

Курский Дом Красной армии
18 ноября КОНЦЕРТ 18 ноября
Веры Тимофеевны НИКАНДРОВОЙ
(женщина-тенор) при участии артистов Гришенкова (художественное чтение), КИН (рояль).
Начало в 9 часов вечера. Билеты продаются с 10 до 2 часов на главном почтамте, с 5 до 10—в кассе ДКА.
3—3. 695.

Курская областная контора Главрыбы НКПП СССР
уведомляет трудящихся города Курска о наличии в магазинах Главрыбы большого ассортимента рыботоваров.
Имеются в продаже:
балыки лучшего качества, разная икра, свежая мороженая и парная, а также жареная, вареная и заливная рыба разных пород.
Бутерброды разные—всегда свежие.
Адрес магазинов: ул. Ленина, д. 19, ул. Дзержинского, д. № 16, ул. Интернациональная (Кировский р-н), дом № 72.
693 Павильоны на всех базарах города.

7 ноября с. г. пропала коза рыжей масти, безрогая, кличка „Сильва". Нашедшего за вознаграждение прошу сообщить по адресу: ул. Большевиков, 99. Терещенко Г. И. 798

КУРСКОЙ ОБЛКОНТОРЕ ГЛАВСАХАРА
—ТРЕБУЮТСЯ—
бухгалтер и счетовод. Об условиях узнать: Дзержинского, 13. 805.

ИЩУ СЛУЖБУ электромонтера. Желательно в пределах города Курска. С предложением обращаться: Курск, главный почтамт, до востребования, паспорт № 247305. 794

ПРИЕМ ЗАЯВЛЕНИЙ
в курский учительский институт
ПРОДЛЕН до 25 ноября.
Все учителя, выдержавшие приемные испытания, могут быть освобождены от работы и приняты в институт согласно указаниям облоно. 812.

КУРСКИЙ ПОЧТАМТ
доводит до свед. подписчиков,
что гражданин БАИЯН Василий Никифорович уполномоченным Союзпечати
НЕ СОСТОИТ,
права приема подписки на газеты и журналы не имеет.
КУРСКИЙ ПОЧТАМТ. 813.

Курская областная контора „СОЮЗУТИЛЬ"
Курск, Володарского, 21


„СОЮЗУТИЛЬ"
ПОКУПАЕТ УТИЛЬСЫРЬЕ ДЛЯ ФАБРИК И ЗАВОДОВ

СБЕРЕГАТЕЛЬНЫЕ КАССЫ
ВО ВСЕХ ГОРОДАХ и РАЙОНАХ СОЮЗА ССР
ПРИНИМАЮТ ВКЛАДЫ ОТ ВСЕХ ГРАЖДАН
ВЫДАЮТ ВКЛАДЫ ПО ПЕРВОМУ ТРЕБОВАНИЮ ВКЛАДЧИКОВ
ПЛАТЯТ ВКЛАДЧИКАМ ПРОЦЕНТЫ ПО ВКЛАДАМ
ПЕРЕВОДЯТ ВКЛАДЫ В ДРУГИЕ СБЕРЕГАТЕЛЬНЫЕ КАССЫ ПО УКАЗАНИЮ ВКЛАДЧИКОВ
СТРОГО СОБЛЮДАЮТ ТАЙНУ ВКЛАДОВ
ОПЛАЧИВАЮТ ВЫИГРЫШИ И КУПОНЫ ПО ОБЛИГАЦИЯМ ГОСУДАРСТВЕННЫХ ЗАЙМОВ


Артели „Путь инвалидов" требуются: пом. бухгалтера на временную работу и счетовод на постоянную работу. Курск, Октябрьская, 3. 791

Курской кооперативной артели инвалидов „Печатное дело" (Дзержинского, 6.) требуются бухгалтер и два счетовода-картотетчика. Зарплата по соглашению. 3—1 797

Курскому пенькотресту СРОЧНО требуются старшие бухгалтера для работы на заводах и старший бухгалтер механической мастерской (Мурыновка, Кировский район). С предложением обращаться: Курск, Красной армии, 40, главная бухгалтерия. 2—1 804

УТЕРЯННОЕ удостоверение на право управления автомашиной, выданное курским облдортрансом за № 97405 на имя Перепервева П. П. и паспорт за № 4563 на автомашину, считать недействительными. 814

Курскому педагогическому институту нужны комнаты ДЛЯ СТУДЕНТОВ. Для заключения договоров обращаться: Радищева, 31, от 10 до 3 час. хозчасть, комната № 9. 809

Курскому горбюро Союзпечати требуются на постоянную работу кассир по приему подписки и один массовик по распространению печати. Адрес: Курск, Почтовая ул. д. 1, гор. бюро Союзпечати. 2—1 691

Курскому железнодорожному техникуму требуется ПРЕПОДАВАТЕЛЬ машиноведения и технологии металлов. Допускается совместительство. С предложениями обращаться: Курск, Добролюбова, 4. Техникум. 2—1 802

СРОЧНО требуются КОМНАТЫ ДЛЯ КУРСАНТОВ. Обращаться: облкоопинсоюз, ул. Красной армии, 82, с 9 до 3 ч. 30 минут дня. 803

УТЕРЯННОЕ
VIII сего года удостоверение на право управления автомашиной выданное курским облдортрансом на имя Лунева Ф. А., считать недействительным. 810

РОЯЛИ и ПИАНИНО
треб. капитального ремонта и в хорошем состоянии
ПОКУПАЕТ ГОСМУЗПРОКАТ НКМП.
Предложения с указ. фабр. номера и проч. адресовать: Москва, Садовая-Самотечная, д. 2/12 уг. Лихова пер.
По получении сведений высылается представитель. 2—1 699

КУРСКОМУ ОБЛАСТНОМУ управлению Госстраха
— ТРЕБУЮТСЯ —
бухгалтер и пом. бухгалтера.
Условия по соглашению. Адрес: Ендовищенская, 3. 811.

ТРЕБУЕТСЯ ДОВЕРЕННЫЙ ВРАЧ.
Оплата по соглашению. Адрес: Курск, ул. Ленина, 59, союз кирпичников. Справки с 10 до 15 с половиной часов.
3—1 808

Выписывайте на 1937 год
ОБЛАСТНУЮ ГАЗЕТУ
„КУРСКАЯ ПРАВДА"
Орган Обкома ВКП(б), Облисполкома, Облпрофсовета и Горкома ВКП(б).
ПОДПИСКА принимается на почте, в Союзпечати, горорганизаторами, письмоносцами и уполномоченными по месту работы.
Подписка на 1937 год принимается до 27 декабря.
ПОДПИСНАЯ ПЛАТА: 12 мес.—30 руб., 6 мес.—15 руб., 3 мес.—7 руб. 50 коп., 1 мес.— 2 руб. 50 коп.
9—3 681

Поправка.

В пункте 8-м обязательного постановления президиума Курского горсовета за № 33/10, опубликованном в газете „Курская правда" от 10/XI допущена ошибка: в конце параграфа напечатано „или принудработам до 3 месяцев". Следует читать „до 1 месяца".

700 Президиум горсовета.

№№ ТЕЛЕФОНОВ РЕДАКЦИИ «КУРСКАЯ ПРАВДА»: зам. ответ. редактора—65, секретариат—5-39, зав. отдел. рабселькоров и писем—1-61, отдел рабселькоров и писем—2-15, отдел областной и городской информации — 5-64, культурный отдел—5-64 (два звонка), пром.-транспортный отдел — 11-54, советско-торговый отдел—11-54 (два звонка), отдел международной информации и отдел обзоров печати — 2-91, партийный отдел — 5-09, сельхозотдел—4-25, книгоиздательство—8-82, пом. ответ. редактора по издательству — 3-63, выпускающий—6-04. Адрес редакции: улица Ленина, 77.

Уполн. обллита Ф. 21540 Курск, гостипография им. К. Маркса, Золотая, 15, тел. № 2-09. Тираж 70.000

Пролетарии, всех стран соединяйтесь!

КУРСКАЯ ПРАВДА

Орган Курского Обкома ВКП(б), Облисполкома, Облпрофсовета и Горкома ВКП(б)

Пятница, 20 ноября 1936 г. № 264 (4091) Год изд. 19-й

Наша область должна стать в шеренгу передовых

Пять дней работал второй чрезвычайный областной с'езд советов. Пять дней один за другим делегаты поднимались на трибуну, делились радостью счастливой жизни, рассказывали о пламенной любви советского народа к великому Сталину—творцу Конституции социализма, сообщали о своем опыте работы, о росте замечательных кадров.

Вся область с неослабевающим вниманием следила за деятельностью с'езда, ибо избранники народа принесли на с'езд радости, думы, мечты и желания всех трудящихся.

— Из забитой, темной женщины я выросла в государственного человека — председателя сельсовета и члена правительства. Это возможно только в нашей стране.

И с'езд бурно аплодирует товарищу Соповой, члену ВЦИК, председателю Малосотниковского сельсовета, Урицкого района, так как рост этой колхозницы ярко иллюстрирует гигантский рост всей нашей страны, всемирно-исторические завоевания социалистической родины.

Делегаты с'езда тщательно, как хозяева страны, обсуждали проект сталинской Конституции.

С'езд подвел итоги обсуждению проекта основного закона Советского Союза трудящимися области. В обсуждении проекта приняло участие около 2-х миллионов человек. Внесено 4500 предложений, поправок и дополнений. Всенародное обсуждение новой Конституции пробудило новые творческие силы народа, еще выше подняло его энтузиазм в борьбе за дело коммунизма. Заводы, фабрики, колхозы и совхозы, тысячи передовых людей области голосуют за Конституцию новыми победами социалистического труда, отличным урожаем.

В период обсуждения проекта ряды стахановцев промышленности выросли с 8500 до 12 тысяч человек. Выдвинулись новые кадры, показывающие чудеса высокой производительности труда.

— Вот тракторист Гаврилов вспахал за сезон на тракторе «челябинец» 3300 га.—заявляет герой повести «Мать» М. Горького Петр Андреевич Заломов,— а дед его, пожалуй, не вспахал столько за всю свою жизнь.

Но делегаты с'езда, отмечая достижения, указывали, что Курская область еще отстает от передовых областей и краев Советской страны и обещали принять все меры к тому, чтобы в 1937 году вывести нашу область в шеренгу передовых.

И тут же на с'езде вступают в социалистическое соревнование Ракитянский и Глушковский, Солнцевский и Пристенский, Хомутовский и Дмитровский, Грайворонский и Борисовский и другие районы. Звеньевая Чалова (Глушково) вызывает на соревнование орденоносца Дадыкину дать в 1937 году 1000 центнеров свеклы с гектара. Колхозник Наумов (Щигры) присоединяется к вызову Чаловой. Трактористка Шестокова (Ястребовский район) вызывает на соревнование тракториста того же района Пальчикову. Заведующая свиноводческой фермой колхоза имени Крупской, орденоносец Качанова (Тимской район) заключает договор соревнования с зав. свинофермой колхоза имени РККА Ольгой Барковой...

За сталинский урожай свеклы, зерновых, конопли, за культурное колхозное село, дороги, за перевыполнение государственного плана животноводства, за развитие подсобных отраслей колхозного хозяйства, —за выполнение всех задач, поставленных перед нашей областью партией и правительством, делегаты обязуются драться по-большевистски и призывают к этому всех трудящихся Курской области!

— Курскую область вывести в шеренгу передовых—лозунг второго чрезвычайного областного с'езда советов должен быть подхвачен всеми партийными и непартийными большевиками, всеми трудящимися нашей области.

Чтобы успешно решить задачи, поставленные перед нами, с'езд требует большевистской перестройки работы советов, укрепления советского аппарата лучшими людьми. Он обязывает советы и исполкомы более широко вовлекать в работу секций, депутатских групп передовых людей предприятий, совхозов и колхозов и всех без исключения депутатов.

С'езд советов специально обсудил вопрос о состоянии животноводства в области. Область за два года (с июня 1934 г. по июнь 1936 года) добилась значительного роста социалистического животноводства: по крупному рогатому скоту—на 47,9 процента, по свиньям — на 173 процента, по овцам и козам—на 53,3 процента и по лошадям—на 22,2 процента.

Но на этих успехах нельзя останавливаться.

С'езд обратил внимание советов и правлений колхозов на создание прочной кормовой базы для животноводства и в частности указал на особую их ответственность за обеспечение кормами скота в текущую зиму, за безусловное выполнение плана животноводства в 1937 году.

С'езд признал совершенно недопустимым отсутствие в ряде колхозов области заботы и внимания к нуждам животноводства личного пользования колхозников.

В своих решениях с'езд наметил пути перестройки советского аппарата, дальнейшей борьбы за новые успехи на всех фронтах социалистического строительства.

Задача делегатов, партийных и советских организаций — довести постановления с'езда до сознания масс, мобилизовать всех трудящихся на борьбу за превращение Курской области в одну из передовых областей и краев социалистической родины!

Второй чрезвычайный областной с'езд советов закончил работу

ЗАКЛЮЧИТЕЛЬНОЕ ЗАСЕДАНИЕ

Пятый вечер. Председательствующий тов. Царев дает слово зоотехнику Фатежского района тов. Авдеенко, затем зоотехнику из Щебекина тов. Клюеву. Речи обоих энтузиастов социалистического животноводства были полны замечательных цифр и фактов. После выступления тов. Фомина — начальника облупку — прения по докладу прекращаются. Работа с'езда идет к концу.

Тов. Андрианов от имени мандатной комиссии выступает с кратким докладом, характеризующим состав участников с'езда. Из 445 делегатов — 110 женщин — 24,5 процента. Рабочих — 141, колхозников—218, служащих — 86. Партийных работников — 89, председателей риков и горсоветов — 102, председателей сельских советов—20, председателей колхозов — 33, бригадиров и звеньевых — 61, трактористов—10 человек, остальные — других профессий. В числе делегатов членов партии и кандидатов — 311 человек, комсомольцев—23. Делегатов-орденоносцев — 40 человек, стахановцев — 118, пятисотниц — 21, тонников по конопле—2 человека.

За этими цифрами видно лицо избранников народа; лучшие из лучших, передовики на самых разнообразных участках социалистического строительства.

Последний вопрос повестки дня—выборы делегатов на Всесоюзный и Всероссийский чрезвычайные С'езды Советов.

— Тов. Микоян!

Имя первого делегата нашей области, одного из ближайших соратников вождя, встречается единодушными аплодисментами.

За ним — руководители партийных и советских организаций области, передовых районов, орденоносцы, лучшие стахановцы, герои труда.

Закрывая с'езд, председатель Облисполкома тов. Царев говорит:

— Наши чувства величайшей благодарности обращены к тому, кто был творцом величайшего документа эпохи — к товарищу Сталину!

Аплодируя, делегаты встают. Бурная овация длится несколько минут.

Тов. Царев об'являет с'езд закрытым.

Делегаты на VIII Всесоюзный и XVII Всероссийский Чрезвычайные С'езды Советов

Народный комиссар пищевой промышленности СССР товарищ Микоян Анастас Иванович, секретарь Обкома ВКП(б) тов. Иванов И. У., председатель Облисполкома тов. Царев П. С., секретарь Обкома ВКП(б) тов. Пучнин В. М., уполномоченный Комиссии Партийного Контроля при ЦК ВКП(б) по Курской области тов. Чубин, зам. председателя Облисполкома тов. Бортко В. А., зам. председателя Облисполкома тов. Ефременков Л. И., зам. уполномоченного Комиссии Партийного Контроля Войтенко Г. Г., начальник облуправления НКВД тов. Емец, редактор «Курской правды» тов. Власов А. И., начальник облзу тов. Гусев Н. Г., уполкомзагСНК Захаров В. Ф., секретарь Облисполкома тов. Кислов Г. З., облпрокурор тов. Заславский Г. Г., секретарь обкома ВЛКСМ тов. Стукалов Н. М., начальник политотдела Н-ской стрелковой дивизии тов. Лобанов В. И., командир-комиссар Н-ской стрелковой дивизии тов. Шафранский И. О., начальник и комиссар бронетанковой школы—орденоносец тов. Чернявский, командир-политрук Н-ского стрелкового полка — орденоносец тов. Жевнерев Р. Ф., командир-политрук Н-ского стрелкового полка—орденоносец тов. Тимофеев П. К., председатель Курского горсовета тов. Девятов М. В., председатель Орловского горсовета тов. Минценгоф А. Г., секретарь Курского горкома ВКП(б) тов. Бузов М. Л., секретарь Ракитянского райкома ВКП(б)—орденоносец тов. Павленко М. Л., секретарь Орловского горкома ВКП(5) тов. Мальгин М. А., председатель Краснояружского райисполкома тов. Гончаров И. П., председатель Моховского райисполкома тов. Евстратов Н. М., секретарь Щебекинского райкома ВКП(б) тов. Семиохин И. С., секретарь Глушковского райкома ВКП(б)—орденоносец тов. Олейников С. С., председатель Волоконовского райисполкома тов. Полозенко Д. В., председатель Ленинского райсовета города Курска тов. Медведева О. И., бригадир свекловодческой бригады совхоза Белгородского района—орденоносец тов. Мерзлякина Е. И., звеньевая колхоза «Новый свет», Сергеевского сельсовета, Глушковского района, тов. Чалова В. А., председатель Козьмодемьяновского сельсовета, Ленинского района, тов. Клепова А. К., доярка совхоза им. XVII парт'езда Никольского района,—орденоносец тов. Еремина М. Е., звеньевая колхоза им. Калинина, Ракитянского района, тов. Жильцова Е. П., председатель Конопляновского сельсовета, Валуйского района, тов. Коротков И. Е., звеньевая колхоза имени Калинина, Нижнепенского сельсовета, Ракитянского района,—орденоносец тов. Дадыкина Н. Ф., звеньевая совхоза «Тракторист», Никольского района,—орденоносец тов. Кириченко П. Г., директор совхоза «Марьино», Рыльского района,—орденоносец тов. Сергеев Г. Н., директор Сахаротреста—орденоносец тов. Сныткин П. Г., комбайнер МТС имени Иванова, Бобровдворского района,—орденоносец тов. Заленайко С. С., тракторист МТС Воловского района—орденоносец тов. Печерский А. И., тракторист Касторенской МТС тов. Гаврилов В. М., вакуум-аппаратчик сахзавода им. Калинина, Глушковского района,—орденоносец тов. Литвиненко, председатель колхоза «Новая деревня», Зареченского сельсовета, Новосильского района,—орденоносец тов. Никулин Л. П., свинарь совхоза «Расховец», Советского района,—орденоносец тов. Зуев В. И., машинист паровозного депо Старого Оскола—орденоносец тов. Иванов М. Г., председатель колхоза «Березовка» Преображенского сельсовета, Свердловского района,—орденоносец тов. Власов П. А., стахановец курского моторо-ремонтного завода тов. Шаленый, машинист депо Орел—орденоносец тов. Громов, секретарь партколлегии Комиссии Партийного Контроля тов. Гиляпкевич.

Доизбраны в состав членов Облисполкома

Тт. Чубин, Емец, Пантюшин, Захаров, Власов, Стукалов, Михеев, Лампе.

ДНЕВНИК С'ЕЗДА

Утреннее заседание 18 ноября

С обширным докладом о развитии животноводства выступил председатель Облисполкома тов. **П. С. Царев.**

Первым по докладу тов. Царева выступил секретарь Ракитянского райкома ВКП(б) тов. Павленко. В районе проделана большая работа по улучшению колхозного стада. Во все колхозы завезены племенные бараны породы рамбулье, быки-производители симментальской породы и племенные жеребцы. Успехи в развитии животноводства достигнуты потому, что на фермах закреплены постоянные кадры. Часто можно слышать, что, дескать, в безлесных районах не из чего строить помещения для скота. Практика ракитянских колхозов на-голову разбивает подобные разговоры. Здесь за истекшие два года из местных стройматериалов—кирпича и глины—построено 35 прекрасных конюшен, 20 свинарников и больше 20 коровников.

После выступления председателя Советского райисполкома тов. **Егорова** на трибуну поднимается свинарь тов. **А. Т. Оборнев.**

— Слова любимого вождя товарища Сталина о том, что дело животноводства должны взять в свои руки все партийные и беспартийные работники, вдохновили нас на ударную работу. На Всесоюзном совещании передовиков животноводства с руководителями партии и правительства я дал товарищу Сталину обещание—на своей ферме в колхозе «12-й Октябрь», Колпнянского района, получить от каждой свиноматки 25 поросят. Я свое слово выполнил. Мы, работники животноводства, любим свое дело. И нет сомнения в том, что ряды стахановцев на колхозных и совхозных фермах будут расти с каждым днем.

... «С'езд прислал приветствовать пионеры города»—об'являет председательствующий тов. Бортко. Долго несмолкающим громом аплодисментов встречают избранники народа молодое поколение сталинской эпохи. 250 крепышей, воспитанников ленинского комсомола заполнили проходы в зале, первый и второй ярусы.

Один за другим на сцену перед столом президиума выходят юные танцоры, певцы, скрипачи. Они показывают делегатам свое искусство.

Вечернее заседание 18 ноября

На вечернем заседании с'езда 18 ноября, состоявшемся под председательством тов. **Павленко,** продолжались прения по докладу тов. **Царева** о развитии животноводства в области.

Все товарищи, выступавшие в прениях отмечали, что организационно-хозяйственное укрепление колхозов, достигнутое на основе сталинского устава сельскохозяйственной артели, борьба за выполнение указания товарища **Сталина** о том, что дело животноводства должны взять в свои руки вся партия, все наши работники—партийные и беспартийные, привели к значительным достижениям в области развития социалистического животноводства.

— В Орловском районе,—говорит председатель райисполкома тов. Дробовский, —за два года количество животноводческих ферм в колхозах увеличилось с 60 до 368. Значительные успехи достигнуты и в увеличении поголовья скота, находящегося в личном пользовании колхозников. Количество крупного рогатого скота у колхозников возросло за два года на 190 процентов, свиней—на 930 процентов, овец—на 200 процентов. Сейчас все усилия нужно направить на обеспечение скота сытой и теплой зимовкой.

Тов. Романчук, председатель Костромского сельсовета, Рыльского района, сообщает, что за последние два года по сельсовету 180 колхозных хозяйств получили коров. Бескоровных колхозных хозяйств в сельсовете на сегодня нет. Кормами скот ферм и колхозников на зиму полностью обеспечен.

Широко внедрившееся травосеяние обеспечивает колхозы кормами и дает огромный денежный доход. В этом году колхозы Костромского сельсовета продали одних семян клевера на миллион с лишним рублей, что повысило оценку трудодня колхозникам на полтора—два рубля.

Правильный севооборот, уход за посевами позволили колхозам этого сельсовета продать государству сверх обязательных поставок 2100 центнеров хлеба.

Бывший чабан-орденоносец колхоза «Новый путь», Тимского района, тов. Власов—теперь работающий зав. фермой —сообщает, что в 1935 году на его ферме от каждых 100 овец получено 120 ягнят. В 1936 году от каждых 100 овец получено уже 128 ягнят. Весь молодняк сохранен.

По Верхнехотемльскому сельсовету,— говорит тов. Медведев,—до революции было около 40 процентов бескоровных хозяйств. Теперь в сельсовете бескоровных нет. На колхозных фермах сельсовета имеется 174 головы крупного рогатого скота, 250 овец, 270 свиней. Кроме того, в каждом колхозном хозяйстве в личном пользовании имеется от 1 до 3 голов крупного рогатого скота, от 5 до 12 овец, по 2—3 свиньи. Весь скот кормами на зиму обеспечен. План мясопоставок, молокопоставок выполнен полностью.

В прениях по докладу т. Царева выступали также тт. Авдеев (колхоз «Победа» Ленинского района) и орденоносец тов. Мерзлихина (зав. свинофермой Батрацкого свеклосовхоза, Белгородского района).

На вечернем заседании с'езд приветствовали делегации: физкультурников города Курска, учителей-отличников начальных и средних школ, машинистов станции Курск, работников охраны материнства и младенчества.

Утреннее заседание 19 ноября

На утреннем заседании 19 ноября продолжались прения по докладу тов. Царева о развитии животноводства.

Как и во всех отраслях хозяйства, в животноводстве растут свои мастера, растут люди, глубоко преданные порученному делу. Начальник животноводческого управления облзу тов. Зайчиков в своем выступлении говорил об орденоносце Марии Ереминой из совхоза им. XVII парт'езда, Никольского района, которая добилась в этом году среднего удоя по 5000 литров от своих коров. Куры бригадира Охочевского птицесовхоза, Щигровского района, орденоносца Михайловой снесли за 10 месяцев по 180 яиц в среднем. Приводили примеры образцового ухода за скотом и птицей и тов. Шумской из Мценского района, и тов. Абалов—из Белгородского.

Орденоносец тов. Папанов (чабан из Валуйского района) рассказал, как на их ферме за 4 года поголовье увеличилось больше, чем в 13 раз. В этом году получено 130 ягнят от каждой сотни маток.

Под аплодисменты всего зала орденоносец Владимир Зуев, бывший свинарь совхоза «Расховец», а сейчас студент Воронежского зоотехнического института, сообщил, что стахановцы его совхоза уже перекрыли и зуевские показатели.

С серьезным обвинением по адресу районных исполкомов и земотделов выступил начальник ветеринарного управления облзу тов. Лисицын. Районные организации не знают, что делают ветеринарные участки, не замечают их, не помогают им. Участки получают средства в последнюю очередь, а часто и совсем не получают.

На утреннем заседании выступали также тт. Будде (начальник коневодческого управления облзу), Емельянов (Валуйский район), орденоносец Качанова (Тимской район), Толмачева (Стрелецкий район), Зинченко (областная опытная животноводческая станция), Раковский (облконтора «Заготскот») и Егоров (Глушковский район).

С'езд приветствовали делегации промысловых артелей, курской биофабрики и участников конно-спортивного пробега Курск — Воронеж — Мучкап — Курск. Конники преподнесли президиуму альбом.

Москва

Председателю ЦИК Союза ССР

Михаилу Ивановичу КАЛИНИНУ

Дорогой Михаил Иванович!

Второй Чрезвычайный с'езд советов Курской области, собравшийся для обсуждения проекта самой демократической Конституции в мире, творцом которой является наш любимый вождь, друг и учитель великий **Сталин,** шлет тебе, Всесоюзному старосте, пламенный большевистский привет.

Трудящиеся области, вдохновленные сталинской Конституцией, принимают, дорогой Михаил Иванович, все меры к тому, чтобы сделать все колхозы большевистскими, а колхозников зажиточными, завоевать в последнем году второй пятилетки сталинские урожаи, вывести Курскую область в число передовых областей и краев нашей прекрасной социалистической родины.

Да здравствует Советское Правительство и наш Всесоюзный староста товарищ КАЛИНИН!

Да здравствует вождь трудящихся всего мира великий СТАЛИН!

Москва

Председателю Совнаркома РСФСР

товарищу СУЛИМОВУ

Дорогой Даниил Егорович!

Второй чрезвычайный с'езд советов Курской области, собравшийся для обсуждения величайшего в истории документа—сталинской Конституции, шлет тебе большевистский привет.

Трудящиеся нашей области под знаменем сталинской Конституции будут бороться за превращение Курской области в одну из передовых областей и краев нашей социалистической родины.

Да здравствует Советское Правительство!

Да здравствует гениальный творец новой Конституции великий **Сталин!**

К сведению делегатов Чрезвычайного VIII Всесоюзного С'езда Советов

Открытие Чрезвычайного VIII Всесоюзного С'езда Советов состоится 25 ноября 1936 года в 5 часов вечера в Большом кремлевском дворце.

Порядок дня:

Проект Конституции Союза ССР. Докладчик товарищ **СТАЛИН И. В.**

Секретарь ЦИК Союза ССР И. АКУЛОВ.

19 ноября 1936 г.



Делегаты областного с'езда советов слушают доклад тов. Царева. Справа налево во втором ряду: Заломихин Я. П. — председатель Тельченского райисполкома, Исаева М. М. — доярка колхоза «Коммунар», Тельченского района. Манина С. А. — звеньевая колхоза «Новая жизнь», Знаменского района. Зарисовка художника А. ЗУБОВА.

ВТОРОЙ ЧРЕЗВЫЧАЙНЫЙ ОБЛАСТНОЙ С'ЕЗД СОВЕТОВ

ОТ С'ЕЗДА—К С'ЕЗДУ

РЕЧЬ зампредседателя Облисполкома тов. БОРТКО

Товарищи! Мы отмечаем сегодня исключительно большой радостный праздник. Мы обсуждаем величайший в истории человечества документ—проект сталинской, самой демократической Конституции в мире.

Прошло немного менее 2-х лет со дня первого областного с'езда советов. Какие мы имеем сдвиги за этот период?

Прошедшие два года являются наиболее знаменательными в истории построения социализма в СССР. Социализм проник в самую толщу народных масс с охватом всех сторон жизни хозяйства, культуры и быта трудящихся Советского Союза. Колхозный строй, окончательно и бесповоротно победивший и упрочившийся в нашей стране, ведет к невиданному расцвету производительных сил социалистического сельского хозяйства, культурной и зажиточной жизни. Человек в новой Конституции, написанной товарищем Сталиным, поднят на невиданную в истории высоту. На невиданную высоту поднята и забота о человеке, о кадрах.



В самой гуще рабочих масс возникло и поднялось стахановское движение, являющееся высшим этапом социалистического соревнования. Это движение, ставши всенародным, дало быстрый рост всех отраслей народного хозяйства Союза, рост культуры, рост материального благосостояния народа.

Курская область считалась одним из самых отсталых районов в царской России, оскудевшая и неграмотная. В результате побед социализма наша область превратилась в область крупного сельского хозяйства, быстро растущей промышленности и сплошной грамотности.

Вот несколько показателей, которые ярко подтверждают сделанный вывод. В 1933 году выпуск валовой продукции в ценностном выражении составлял 216,4 миллиона рублей, в 1935 году—325,4 милл. рублей и в 1936 году—384,5 милл. рублей.

Особенно ярки показатели по отдельным видам промышленности. Так, например, Наркомтяжпром в 1934 году, имея выпуск валовой продукции по Курской области на 15,2 милл. рублей, в 1935 году дал продукции на 20,3 миллиона рублей, а в 1936 г.—на 26,5 милл. рублей. Наркомлегпром с 3,9 миллиона в 1934 г. достиг 6,7 милл. рублей в 1936 году. Наркомпищепром в 1934 году выпустил продукции на 145,9 милл. рублей, в 1935 году—на 172,6 милл. рублей и в 1936 г.—на 206,6 миллиона рублей.

Повышение валовой продукции определяется непрерывным ростом производительности труда. Стахановское движение растет и крепнет. Но мы могли бы достичь, несомненно, больших результатов, если бы на ряде предприятий не было косности, бюрократизма, неповоротливости. Организовать всех трудящихся, обеспечить все условия для работы по-стахановски, добиться, чтобы стахановские методы стали достоянием всех рабочих, развернуть подлинную большевистскую критику и самокритику всех недостатков в промышленности—вот те задачи, за которые должны взяться советы, руководители предприятий, инженерно-технические работники и каждый рабочий.

В 1936 году развернулось большое строительство крупнейших предприятий и заводов: каучукового, пенькоджутового и аккумуляторного. Вокруг Курска и Орла намечается строительство ряда новых промышленных предприятий.

Истекшие два года являются годами дальнейшего непрерывного роста и сельского хозяйства, организационно-хозяйственного укрепления колхозов и превращения колхозов в большевистские, а колхозников в зажиточные. Если два года назад наша область имела 8213 колхозов, об'единявших 642,9 тыс. хозяйств, или 79,8 процента общего их количества, то теперь в 8600 колхозах об'единено 681,1 тыс. хозяйств, или 88,7 процента; по посевной площади же коллективизация составляет 98,6 процента.

Сеть машинно-тракторных станций в 1934 году выражалась в 96 единицах с наличием в них 3144 тракторов. На первое октября этого года машинно-тракторных станций насчитывается 168, в которых имеется 9679 тракторов; в том числе за эти два года завезено в область 859 мощных тракторов «ЧТЗ» и 1600 тракторов-пропашников, освобождающих колхозницу от тяжелого ручного труда по обработке свеклы.

Кроме того, мы имеем громадный рост машинной вооруженности сельского хозяйства комбайнами, сеялками, автомашинами. В соответствии с этим значительно улучшилось и обслуживание колхозов со стороны МТС. Если на 1 января 1936 года машинно-тракторными станциями обслужено 6114 колхозов, или 73 процента, то теперь МТС охвачены почти все колхозы—98,9 процента. Причем основные процессы работ в значительной мере механизированы.

Ряд передовых машинно-тракторных станций показывает, как надо по-большевистски работать, как надо помогать и укреплять колхозный строй. Вот, например, Отегаловская МТС дала в среднем на каждый колесный трактор 1096 гектаров, Стахановская МТС—876 га и т. д. Но наряду с этим имеется много станций, которые выработали ниже 250 гектаров. Это—Знаменская, Конышевская, Михайловская и другие. Мы должны обратить особое внимание на производительность и правильное использование тракторного парка. Тут нельзя только фиксировать ту или другую выработку. Надо своевременно предупреждать плохую работу и своевременно помогать машинно-тракторным станциям, надо окружить заботой рабочих МТС.

Совершенно иной стала агротехника в колхозах. Основная вспашка под зябь проводится теперь большинством колхозов. Посев рядовыми сеялками составляет 75 процентов, а в недалеком прошлом мы сеяли только 22 процента сеялками. За 1936 год на колхозные поля внесено минеральных удобрений до 200 тысяч тонн. Снегозадержание, посев яровизированными семенами, боронование озимей—стали для большинства колхозов популярнейшими мероприятиями агротехники.

Во всей широте с каждым днем внедряется посев яровой и озимой пшеницы. Все более имеют значительный удельный вес культуры промышленно-товарного значения: сахсвекла, конопля, подсолнух, картофель, эфиро-масличные культуры (кориандр, тмин) и другие.

По рыбоводству и пчеловодству наша область стоит в первых рядах по республике.

Из среды колхозников воспитаны и выросли огромные квалифицированные сельскохозяйственные кадры, выросли новые люди, овладевшие новой техникой. Подготовлено только по МТС свыше 25 тысяч трактористов, 1900 комбайнеров, около 4 тысяч шоферов, свыше 500 тракторных механиков, 2500 тракторных бригадиров, 8600 председателей колхозов и 28 тысяч бригадиров полеводческих и животноводческих бригад.

Растет колхозная зажиточность. Возросла доходность колхозов, и благодаря зажиточности широко развернулось культурно-бытовое строительство.

Новый сталинский устав сельхозартели разрешил все коренные вопросы о земле, теперь закрепляемой навечно, о колхозной демократии, о правах женщины-колхозницы, о культуре в колхозе и вызвал огромный под'ем энтузиазма широких колхозных масс в деле борьбы за высокие урожаи, за быстрейшее развитие социалистического животноводства.

На основе реализации указаний товарища Сталина «Кадры решают все» в совхозах и колхозах выросли подлинные герои социалистических полей, отмеченные правительством высшей наградой—орденами. Орденоносцев в сельском хозяйстве имеется 76 человек, всего же орденоносцев в области 101. Инициаторы движения пятисотниц в Курской области—орденоносцы звеньевые Дадыкина и Кириченко, получившие в 1935 году урожай сахарной свеклы свыше 500 центнеров, не успокоились на достигнутых результатах и в 1936 году добились значительно больших успехов.

Крупнейшим недостатком в нашей работе является то, что во многих районах имеют место не только нарушения, но и прямые извращения и искривления колхозного сталинского устава.

В некоторых районах, как Шебекинский, Ленинский, Стрелецкий и особенно Ясеновский и Октябрьский, вскрыты грубейшие извращения устава, выражающиеся в первую очередь в нарушениях основного принципа устава—колхозной демократии. Факты нарушений не буду подробно перечислять. Все они были опубликованы в постановлениях Обкома партии, Облисполкома и уполномоченного Комиссии Партийного Контроля.

Надо в значительно большей мере повысить заботу о колхозниках. У нас в ряде мест стремятся прежде всего как можно больше и скорее построить коровников, конюшен, культурных учреждений и вложить туда почти все средства. Сталинский устав говорит, что на эти мероприятия должно пойти не больше 20 процентов, остальные средства нужно раздавать на руки колхозникам по трудодням. Это основное условие устава в ряде колхозов не выполняется.

Мне хотелось бы выразить уверенность, что в борьбе за высокий урожай, за осуществление лозунга товарища Сталина—о получении в ближайшие 3—4 года 7—8 миллиардов пудов хлеба,—мы не остановимся ни перед какими трудностями, лучше будем использовать ту огромную помощь, которую оказывает нам Центральный Комитет партии и правительство нашей страны.

2-й чрезвычайный с'езд, обсуждая сталинскую Конституцию, целиком и полностью одобрит ее и сделает все для осуществления ее на практике.

Да здравствует товарищ Сталин—мудрый и великий вождь нашей страны и всего мирового пролетариата! (Аплодисменты)

ВЫШЕ БДИТЕЛЬНОСТЬ!

РЕЧЬ тов. РУДЕНКО, председателя Глушковского сельсовета, Глушковского района

Сталинская Конституция—этот исторический документ—ярко отображает наши достижения.

Наше село Глушково до революции имело очень мало земли. Большинство крестьян находилось в порабощении у помещика Терещенко. Что из себя представляло наше село? Во-первых, оно было некультурное. Во-вторых, крестьяне не могли жить дома—они должны были работать на помещика.

Что же в настоящий момент представляет собой Глушковский сельсовет? Если взять лозунг товарища Сталина—сделать всех колхозников зажиточными,—то он на практике претворяется у нас в жизнь. Раньше на 1500 дворов было всего 300 — 350 голов крупного рогатого скота, а сейчас 1460 голов. Детей наших колхозников учится в высших и средних учебных заведениях, по данным, 181 человек. Из колхозников и рабочих Глушковского сельсовета—15 человек выучились на инженеров, из них 4 горных инженера. Имеем своих учителей и целый ряд других квалифицированных работников, получивших высшее образование. 1500 человек учатся в средней школе. Охвачены полностью учебой все дети школьного возраста.

Но на достигнутых успехах ни в коем случае нельзя успокаиваться. Классовый враг и сейчас будет вредить социалистическому государству. У нас должна быть поднята классовая бдительность на должную высоту.

Я хочу остановиться на 132-й статье проекта Конституции. В ней говорится, что воинская служба в Рабоче-Крестьянской Красной армии представляет почетную обязанность граждан СССР. Нынешней осенью, когда мы призывали родившихся в 1914—15 гг., многие призывники просили председателя сельского совета обязательно послать их в ряды Красной армии. Такие настроения молодых колхозников лишний раз подтверждают, что, если фашисты вздумают напасть на Советский Союз, мы им свернем голову.

Да здравствует коммунистическая партия большевиков!

Да здравствует Октябрьская революция во всем мире и ее вождь и вдохновитель товарищ Сталин! (Аплодисменты).

Аппарат кооперации укрепить лучшими людьми

РЕЧЬ тов. КРАСНОВА, председателя облпотребсоюза

В одной шестой части мира люди, от мала до велика, активно обсуждают величайший документ—проект Конституции, творцом и вдохновителем которой является наш любимый Сталин.

Потребкооперация Курской области до сего времени не блистала успехами. Она является одним из отсталых участков нашего хозяйства.

Ко второму чрезвычайному областному с'езду советов потребкооперация пришла со следующими показателями: в 1934 году было продано всего товаров на 125 миллионов рублей, в 1935 году—на 312 миллионов рублей, а в 1936 году — на 470 миллионов рублей. Десятимесячный план продажи товаров выполнен на 102 процента. Закуплено товаров у колхозников в 1934 году на 25 миллионов рублей, в 1936 году—на 40 миллионов рублей.

Как растет покупательная способность трудящихся? Продажа сахара по сравнению с 1934 годом увеличилась в 8 раз. Продажа хозяйственного мыла в сравнении с прошлым годом возросла в три раза, мыла туалетного и парфюмерии—в три раза, культтоваров—в три раза, мебели и хозяйственных предметов—в десять раз. Велосипед в деревне теперь уже не является редкостью.

В 1934 году было продано 1800 велосипедов, в 1935 году—3700, а в 1936 году только за 9 месяцев продано 5000. Возьмите патефоны. В 1934 году было продано их 300 штук, 1935—500 штук, а в 1936 году в течение 9 месяцев—1200 штук. Какой колоссальнейший рост культурных потребностей населения!

Рост стахановского движения на предприятиях и в сельском хозяйстве всколыхнул и работников потребкооперации. И мы имеем в своей системе лучших людей, хороших работников, как например, тов. Шевченко (Старый Оскол) и другие. Они дают блестящие показатели.

Но наши достижения еще недостаточны. Из армии 15 тысяч работников имеется немало таких людей, которые мешают нам строить светлую, культурную жизнь. Мы имеем большие растраты. К таким людям, бесспорно, целиком и полностью надо применить статью 131 Конституции, где говорится, что лица, покушающиеся на общественную, социалистическую собственность, являются врагами народа. В течение 1935 года в потребкооперации было около 5 миллионов рублей растрат. В 1936 году эта цифра почти не снижается.

Мы должны укрепить аппарат кооперации лучшими людьми.

НАШ РАЙОН ЛИКВИДИРУЕТ ОТСТАВАНИЕ

РЕЧЬ тов. РАЗИНЬКОВА, заведующего овцеводческой фермой колхоза им. Кагановича, Ясеновского района

Ясеновский район еще и сейчас является отстающим. Однако в последнее время он стал значительно выравниваться. Огромный производственный под'ем, волну стахановского движения вызвало обсуждение сталинской Конституции. Озимый сев проведен хорошо и выполнен на 107 процентов. Несравненно больше, чем в прошлом году, вспахано зяби. Благоустраивается народный дом, построен Дом советов. Но у нас еще нет больницы, и в этом отношении нам должны помочь областные организации.

Несколько слов о колхозе имени Кагановича, где я работаю заведующим овцеводческой фермой. Хлебопоставки колхоз выполнил полностью и досрочно. Урожай пшеницы получил 14,5 центнера с гектара, ржи—12 центнеров. Зябь вспахана полностью. Поднята третья часть черного пара.

Я заведую фермой четыре года. Вначале на ферме было всего лишь 30 овец, а сейчас 448, все племенные, лучшей кучугуровской породы. (Аплодисменты).

В будущем году произведем метизацию овец, получим шерсть, необходимую для социалистических фабрик.

В 1935 году я имел от каждой сотни маток—107 ягнят, что равно 127 процентам к плану. Настриг шерсти с каждой овцы по 4,2 килограмма. И в этом году я имею хорошие показатели. Обещанное, данное товарищу Сталину, полностью выполню. Приплод от овец у меня составляет 132 процента к плану.

В нашем районе хорошо прошла сельскохозяйственная выставка. Были там такие образцы, которые надо показать всей области. Они свидетельствуют о крупнейших достижениях социалистического сельского хозяйства.

Да здравствует великий вождь и учитель товарищ Сталин! (Аплодисменты).

Больше женщин-механиков, комбайнеров, шоферов

РЕЧЬ тов. ДУРНЕВОЙ (Школа, автотракторных механиков, Черемисиновского района)

Наша женщина является сейчас активной участницей социалистического строительства. Мы сейчас среди колхозниц имеем таких знаменитых людей, как тов. Демченко и тысячи других. Я раньше была простой крестьянкой. С 1932 года я работала трактористкой-бригадиром. Систематически перевыполняла свою норму. Меня премировали вместе с моими трактористами. Премировали меня за то, что я их научила хорошо водить машины. (Аплодисменты).

В школе автотракторных механиков вместе со мной учится 200 человек мужчин и 2 женщины. Нужно добиться, чтобы на курсы, в школы механиков, комбайнеров и шоферов в 1937 году набирали не меньше 50 процентов женщин.

Заверяю областной с'езд советов в том, что окончу школу на «хорошо», буду выполнять все технические правила, чтобы выехать на поле со здоровыми, хорошими машинами и бороться за 7—8 миллиардов пудов зерна, к чему призывает нас товарищ Сталин.

Да здравствует партия Ленина—Сталина!

Да здравствует социалистическая революция во всем мире!

Спасибо товарищу Сталину за хорошую, счастливую и радостную жизнь! (Аплодисменты).

За сталинские 7—8 миллиардов пудов хлеба

РЕЧЬ тов. БОЧАРОВА, председателя колхоза имени Карла Маркса, Новооскольского района

Пять месяцев рабочий класс и колхозное крестьянство обсуждают проект великой сталинской Конституции, такой Конституции, такого закона, которого не имеет ни одна буржуазная страна.

По этому закону, по сталинской Конституции будет еще быстрее развиваться наша советская родина. И в нашем колхозе, как и в каждом уголке страны, обсуждение проекта Конституции вызвало под'ем энтузиазма колхозников.

Каждому ясно, что сталинская Конституция подвинет жизнь намного вперед и мы действительно окончательно построим в нашей стране коммунистическое общество.

Цветет наша родная страна. И мы в своем колхозе в этом году имеем достижения. Не так велик, правда, урожай, но, полностью рассчитавшись с государством, мы еще продали кооперации 700 центнеров хлеба и 100 центнеров подсолнуха. На проданный хлеб в прошлом и в этом году мы купили 2 автомашины, купим еще кое-что. План развития животноводства перевыполнили. На овцеводческой ферме вместо 355 голов имеем 730. По плану в этом году мы должны продать и продадим 270 овец. Успешно развивается свиноводство, некоторые наши стахановцы вырастили от свиноматки по 17 с половиной деловых поросят.

Чрезвычайно важно в борьбе за урожай иметь многопольный севооборот. В своем районе мы имеем семипольный севооборот. Теперь все дело в том, чтобы мы научились как следует обрабатывать землю, правильно применять агротехнику. Ведь стыдно, что мы по-настоящему еще не умеем обрабатывать нашу социалистическую землю.

Здесь выступал председатель колхоза «12-я годовщина Октября», Ракитянского района, и вызвал на социалистическое соревнование все колхозы области. Я, как председатель колхоза, этот вызов принимаю. (Аплодисменты).

Мы должны и будем бороться за сталинские 7—8 миллиардов пудов хлеба, мы будем бороться, чтобы в 1937 году дать колхозникам на трудодень не менее 7—8 килограммов зерна.

Да здравствует великий вождь народов товарищ Сталин и партия большевиков! (Аплодисменты).

Еще больше поднимем производительность труда

РЕЧЬ тов. ДРУГАЛЬ (Курский кожевенный завод)

Первые слова, слова безграничной преданности и любви, несем мы, стахановцы промышленности, нашему великому, родному вождю и другу товарищу Сталину.

Ко дню Великой пролетарской революции стахановцы кожевенного завода обязались закончить годовую программу. Эта задача нами выполнена с честью.

Я работаю на лощильной машине и систематически перевыполняю новую норму выработки. Вместо 850 кож по норме я даю 1200—1300 кож.

С ростом производительности поднялся и мой заработок. До стахановского движения я зарабатывала в месяц 160—170 руб., сейчас—350—400 рублей.

Стахановское движение дало мне радостную, обеспеченную жизнь. Я живу культурно и ни в чем себе не отказываю. Усиленно учусь. Думаю поступить в кожевенный техникум.

От имени коллектива завода заверяю с'езд в том, что мы, перейдя всем заводом на стахановские методы работы, еще больше поднимем производительность труда и улучшим качество продукции.

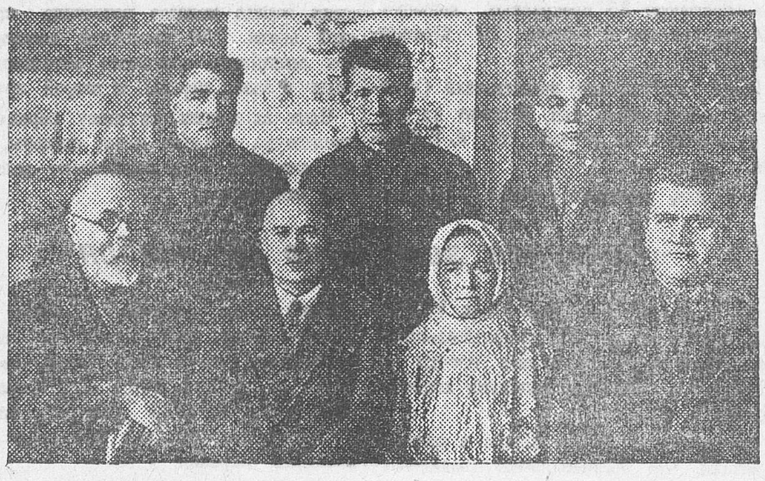

Председатель Облисполкома тов. Царев среди делегатов Суджанского района на областном с'езде советов. На снимке (слева направо): тт. Заломов, Царев, Кузнецова, Бортко. Вверху: тт. Тришин, Власов, Дейнеко.

Фото ГОВОРОВА.

Работать еще лучше

Промышленность нашего района—сахарные, мелоизвестковый, спиртоводочные, ремонтно-авто-тракторный, кожевенный и другие заводы и предприятия—за 1935 год и особенно за 1936 год имеет значительные успехи.

Сахарный завод «Профинтерн» долгое время не выполнял производственную программу. Существовала «теория», что завод может переработать не больше 15 тысяч центнеров сахарной свеклы в сутки. Но в 1935—1936 годах, когда на этом заводе действительно хорошо наладили дело, подняли на высоту партийное руководство, выработка повысилась.

Завод «Профинтерн» был убыточным, а в 1935 году он дал 2 миллиона 300 тысяч рублей прибыли. Добился успехов и Новотаволжанский завод. Мощность его с 10 тысяч центнеров повысилась до 15 тысяч центнеров свеклы в сутки.

Буденновский сахарный завод ко второму с'езду советов области добился рекордных показателей. Он перерабатывает ежесуточно 9700 центнеров свеклы против 7000 центнеров по норме.

В 1935 году сдан в эксплоатацию Логовский мелокомбинат. Суточная производительность его—180 тонн мела. Сейчас этот комбинат освоил свою производственную программу и дает ежедневно 250 тонн мела. За 9 месяцев 1936 года

РЕЧЬ тов. МАХОРТЫХ, председателя Шебекинского рика

комбинат выполнил годовую программу и дал уже 550 тысяч рублей прибыли.

И здесь, как и на других заводах, решающую роль сыграло стахановское движение, методы социалистического соревнования и ударничества.

Меловой завод «Революционная заря» № 1 годовой план выполнил за 10 месяцев, имеет около 70 тысяч рублей прибыли. Спиртозавод также выполнил свою программу, дал 880 тысяч рублей прибыли.

На наших предприятиях всего 884 стахановца. В ближайшее время надо все заводы сделать стахановскими—такова задача.

Значительно улучшились культурно-бытовые условия рабочих. На заводах оборудованы прекрасные клубы, детские площадки, строятся детские ясли, вся территория заводов асфальтирована, проведено озеленение, заводы превращаются в действительно культурные предприятия.

В сельском хозяйстве дело обстоит хуже. Урожай низкий, а мы бы могли иметь его гораздо выше.

Некоторые успехи имеют МТС района. В 1935 году Шебекинская МТС получила 185 тысяч рублей прибыли. В 1936 году, несмотря на неблагоприятные условия, эта МТС дала стране 125 тысяч рублей прибыли.

В районе идет культурное строительство. За 1935 год и особенно за 1936 год мы открыли 12 новых школ, в которых занимается 11 тысяч детей рабочих и колхозников района. Имеются хорошие Дома соцкультуры, с библиотеками, раздевальнями и другими помещениями. Построили летний театр на 600 мест, строим несколько клубов. Построили и пустили в эксплоатацию хорошую больницу на 65 коек. Строим баню с пропускной способностью 40 человек в час.

Развертывается оборонная работа. Приобрели самолет, сделали ангар на 2 самолета, два дома для летчиков и т. д. Ко 2-му с'езду советов мы обучили у себя в районе 9 летчиков.

Нам еще предстоит большая борьба за кадры.

Само население предъявляет к советам требование работать гораздо лучше. Это требование должно быть выполнено.

Да здравствует всесоюзная коммунистическая партия и ее руководитель, наш великий вождь товарищ Сталин! (Аплодисменты).

ГОЛОСОВАЛИ БОЛЬШЕВИСТСКИМИ ДЕЛАМИ

РЕЧЬ тов. ЧЕРНЯКОВА (колхоз имени Варейкиса, Дмитриевского района)

Сталинская Конституция еще выше подняла волну стахановского движения в сельском хозяйстве и на промышленных предприятиях, еще больше породила героев и героинь.

Наши колхозники голосовали за новую Конституцию большевистскими делами. С отдельных участков получено: пшеницы 16 центнеров, овса 23 центнера, гречихи 14 центнеров. Такой урожай — небывалое и неслыханное дело в истории нашего района. Еще лучше мы подготовились для борьбы за урожай в будущем году.

Наши колхозники получили на трудодень по 4 килограмма зерновых и по 2 рубля деньгами.

Мы в будущем году будем бороться за то, чтобы по отдельным звеньям собрать по 600 центнеров свеклы с гектара. Берем также обязательство дать с гектара по-круг тонну волокна.

ВТОРОЙ ЧРЕЗВЫЧАЙНЫЙ ОБЛАСТНОЙ С'ЕЗД СОВЕТОВ

Выдвигать, воспитывать женщин

РЕЧЬ тов. СОПОВОЙ, члена ВЦИК, председателя Малосотниковского сельсовета, Урицкого района

Товарищи! Новая Конституция является гордостью и радостью для нас. Мы целиком одобряем сталинский проект Конституции.

Сталинской заботой о людях, любовью к людям пропитана Конституция. Если и мы на местах будем так же заботиться о людях, то, безусловно, дело у нас пойдет неизмеримо лучше. Первая наша с вами задача сейчас состоит в том, чтобы накопить вокруг себя лучший актив, вырастить его так, чтобы с этим активом можно было творить чудеса.

Велика забота нашего вождя и учителя товарища Сталина, нашей партии о женщине. Я работаю председателем сельсовета. И не одна я, а многие женщины работают председателями сельсоветов, райисполкомов, советскими и партийными руководителями. Среди женщин есть замечательные трактористки, звеньевые, комбайнеры, летчики. Вот что дала нам коммунистическая партия.

Давно уже доказано, что женщина наравне с мужчиной может разрешать любые ответственные, государственные задачи. Но многие женщины еще малоопытны, недостаточно развиты. Поэтому я обращаюсь к более грамотным, образованным товарищам с тем, чтобы они втягивали в работу женщин, помогали им расти и работать.

Многие наши женщины героически боролись на фронтах гражданской войны, когда враги пытались задушить молодую советскую страну. Когда понадобится, женщина снова возьмет в руки винтовку. Но сейчас наша задача — укреплять обороноспособность нашей страны. Мы, руководители села, будем неустанно развивать оборонную работу. Мы будем выращивать здорового коня, чтобы он смял врага под своими копытами.

О нашем сельсовете. Сельсовет имеет успехи. Еще в 1934 году у нас совсем не применялся рядовой сев. Нынче 78 процентов площади засеяли рядовые сеялки. Некоторые колхозы получили по 12 центнеров овса с гектара: «Пятилетка», «14 Октябрь», «Красный боец», «Завет Ильича», «Красная заря». Но в остальных колхозах урожаи еще низки. Нам нужно упорнее овладевать агротехникой. Но нужна и помощь. Ведь только впервые в этом году на полях сельсовета появились тракторы. Нужно лучше обслуживать колхозы машинами. Еще часты перебои в присылке частей к тракторам. Бывает, что наших трактористов ругают, а частей к машинам не дают, не создают условий для хорошей работы.

Есть у нас успехи в культурной работе. Много детей учится в школах. С помощью учителей вырастили и выращиваем культурный актив. Работают драмкружки, выпускаем стенгазеты, делаем много незаметной, но важной работы.

Но всего этого, конечно, еще недостаточно. Сталинская Конституция вдохновляет на новую, большую работу. Давайте мы все, товарищи, еще серьезнее, по-большевистски возьмемся за работу на благо нашей прекрасной родины.

От всех нас огромная, сердечная благодарность за все великому вождю товарищу Сталину! **(Аплодисменты).** Да здравствует коммунистическая партия! Да здравствует Рабоче-Крестьянская Красная армия, которая зорко стоит на страже наших границ! **(Аплодисменты).** Да здравствует героический испанский народ! Да здравствует наш великий Сталин! **(Бурные аплодисменты).**



18 ноября состоялась товарищеская встреча делегатов областного с'езда советов от Рахитянского и Шебекинского районов с коллективом драмтеатра, шефствующим над этими районами. На снимке (слева направо): сидят: тт. Семюхин, Снытkин, Верховцев, Жильцова, Дадыкина, Павленко, Воскресенская. Стоят: тт. Махортых, Южанов, Сериков, Переверзев, Канин, Яценко, Радина, Южин.

ЗАЩИТА ОТЕЧЕСТВА—СВЯЩЕННЫЙ ДОЛГ КАЖДОГО ГРАЖДАНИНА

РЕЧЬ тов. ЛОБАНОВА— начальника политического отдела Н-ской дивизии

Красная армия встретила проект сталинской Конституции с неописуемой радостью. От прежнего бесправного солдата Октябрьская революция не оставила и следа!

Как в нашей области идет оборонная работа?

Помощник начальника аэроклуба заявил на с'езде советов, что по области подготовлено 3—4 десятка летчиков, 8—9 десятков парашютистов. Этого недостаточно. Мы обязаны считать парашютистов, летчиков, планеристов, ворошиловских стрелков, снайперов сотнями, тысячами в нашей области.

Каждый сельсовет, каждый колхоз должен иметь у себя спортивный городок и хотя бы небольшой тир, чтобы вырабатывать из нашей молодежи смелых и здоровых бойцов, будущих красноармейцев. Необходимо подумать над элементарным обучением каждого трудящегося правилам противовоздушной обороны.

В ряде районов отдельные конюха выращивают для Красной армии хороших коней. Но в целом ряде мест над этим вопросом мало думают. А защита отечества—говорится в 133-й статье проекта Конституции—есть священный долг каждого гражданина СССР.

Осоавиахим также по-серьезному обязан заняться подготовкой населения к обороне.

Наша Красная армия, окруженная заботой всех трудящихся и в особенности великого нашего вождя товарища Сталина, сейчас, как никогда, подготовлена для защиты советских границ. Лучшие сыны нашей области, находящиеся в рядах Рабоче-Крестьянской Красной армии будут стойко защищать границы Советского Союза. **(Аплодисменты).**

Под руководством маршала Советского Союза товарища Ворошилова мы будем крепко бить врага на его земле.

Да здравствует великая коммунистическая партия и любимый, доротой наш вождь товарищ Сталин! **(Аплодисменты).**

БОЛЬШЕ ВНИМАНИЯ ГОРОДУ ОРЛУ

РЕЧЬ тов. КОЗЛОВОЙ, председателя уличного комитета города Орла

Дорогие товарищи! Готовясь к с'езду советов, мы закончили ремонт домов, покрасили полы, поштукатурили стены, побелили, покрасили окна. К VIII Всесоюзному С'езду Советов советам новые квартиры.

На своей улице мы обсудили проект сталинской Конституции, внесли дополнения. Сама я предложила, чтобы в новую Конституцию добавили пункт, по которому домашние хозяйки, потерявшие здоровье от многочисленных родов, получали бы пенсию наравне с работницами.

Я домохозяйка—член горсовета с 1931 года, веду активную общественную работу. Мне полсотни лет, но хоть сегодня готова итти на производство, отдать свой труд родине. Я могу еще трудиться.

Дорогой наш товарищ Сталин указал нам, женщинам, дорогу к новой светлой жизни.

Скажу немного о нашем коммунальном хозяйстве. Город Орел был еще недавно очень грязный. Уличные комитеты много поработали над превращением города в культурный вид, научили людей культурнее относиться к своим помещениям и к своему городу. Уличные комитеты добились устройства мусорных ящиков, добились озеленения улиц. К октябрьскому празднику город был приведен в такой порядок, что окраины стали равняться с центром.

О нашем орловском трамвае. Вы знаете, товарищи, что у нас все еще старый «бельгийский» трамвай. Вряд ли в каком другом городе есть такие трамвайные вагоны. Нужно добиться, чтобы и у нас был такой трамвай, как во всех городах.

Нам в Орле нужно построить театр. Ведь у вас здесь в Курске кино лучше, чем у нас театр. Когда мы хотим собрать свой актив, то нам некуда его поместить.

Мы просим, чтобы на Орел было обращено больше внимания. Город заслуживает того, чтобы ему помочь.

Да здравствует наш дорогой вождь и учитель товарищ Сталин! (Продолжительные аплодисменты).

Счастлива наша молодежь

РЕЧЬ секретаря обкома ВЛКСМ тов. СТУКАЛОВА

Товарищи! С особой радостью, с особой теплотой встретила молодежь нашей области сталинский проект Конституции. Повсеместно на колхозных собраниях, на районных с'ездах советов мы были очевидцами того, как девушки и юноши с восторгом произносили имя товарища Сталина. С особым под'емом они брали обязательства улучшить свою производственную работу, взяться за образование. И сотни молодых людей эти обязательства с честью выполняют, дают образцы коммунистического отношения к труду. Это не удивительно.

Товарищи, в дь молодежи нашей страны предоставлены все перспективы светлой, радостной жизни. Достаточно привести такие цифры: в нашей области 800 тысяч детей обучается в школах, до 20 тысяч молодежи учится в техникумах, 2 тысячи с лишним—в высших учебных заведениях. Около 1000 молодых людей поднимают уровень знаний без отрыва от производства.

В сельском хозяйстве, в промышленности области, на культурном фронте молодежь занимает видное место. На предприятиях области 10 тысяч с лишним юношей и девушек. Среди них больше 2 тысяч молодежи, которая имеет звания специалистов-мастеров, техников, инженеров. В сельском хозяйстве около 300 председателей колхозов — комсомольцы. Большинство трактористов и комбайнеров — молодежь.

В работе советов, на культурном фронте, в работе по просвещению—всюду молодежи предоставлены широкие возможности проявить инициативу и быть специалистами. Наша партия и правительство создали и создают молодежи все условия для веселой, радостной, творческой жизни. Вот поэтому молодежь так радостно встретила и встречает сталинскую Конституцию.

У нас есть девушки и юноши, которые своими рекордными производственными показателями завоевали почетное место. Это—Наташа Дадыкина, Валя Чалова, Лимарев, Миша Пронин, Захаров, Кондратьев и другие. Их число с каждым днем растет. Но мы прямо должны сказать с'езду советов, что, к сожалению, еще не все комсомольцы, не вся молодежь работает по-стахановски. Есть еще молодежь, в том числе и комсомольцы, которые небрежно относятся к своему делу, иногда не берегут нашу собственность, проявляют халатность, недисциплинированность.

Задача комсомольцев, молодежи заключается в том, чтобы, перенимая опыт передовых людей области, подтягивать отстающих. Задача комсомольцев заключается в том, чтобы воздействовать на молодежь мерами воспитания, повышения культурного уровня, обучения этой молодежи. В этом деле вы, большевики, должны оказать большую помощь.



Прекрасно сказано в проекте сталинской Конституции: право на труд, на отдых, на образование. Эти слова ярко характеризуют сталинскую заботу о человеке, о молодежи нашей страны. Спасибо великому Сталину за наши чудесные дни! Разве есть другая страна, где бы так счастливо и радостно жила молодежь и дети? Нет другой такой страны! Жалкая, ничтожная жизнь, безработица, голод, нагайка, пуля—вот что могут дать трудящимся фашисты.

Капиталисты, чтобы выжать больше соков из молодежи, ввели трехлетний срок ученичества. Юноши и девушки в течение 3 лет работают, ничего не получая. В Италии юноша или девушка, проработав три года бесплатно, начинает получать за 9 часов работы всего 4 лиры, на которые может купить лишь около 2-х килограммов хлеба. А что делать со старой матерью, с маленькими сестренками и братишками?

Песни радости, слова безграничной преданности партии, Сталину звучат у нашей молодежи. Слова проклятия, требования хлеба, работы звучат у трудящейся молодежи капиталистических стран.

Мы знаем, что фашисты не могут мириться с существованием такой гордой, прекрасной страны, как наша. И мы говорим областному с'езду советов, что комсомол, молодежь Курской области вместе с комсомолом и молодежью всей страны является боевым, преданным партии отрядом, который по зову партии встанет в первых рядах на защиту родины.

Если спросить молодежь, что главное она желает, ответ будет один: мы хотим, чтобы долгие годы жил и здравствовал наш мудрый Сталин! **(Бурные аплодисменты).** Мы хотим, чтобы во всем мире еще громче раздавались слова—да здравствует Сталин! **(Бурные аплодисменты).**

Все государственные обязательства выполнили

РЕЧЬ тов. КУЦЕНКОВА— председателя колхоза „Весна", Ливенского района

После обсуждения сталинской Конституции поднялась производственная активность колхозников. Работать стали лучше, работать стали веселее.

Бригадир тов. Халаимов на некоторых участках собрал урожай ржи 21 центнер, бригадир тов. Ревин с отдельных участков собрал по 14 центнеров овса. Хороший урожай мы получили и по картофелю.

Раньше в нашем колхозе было слабо развито животноводство. Сейчас значительно выросло поголовье скота. Большое внимание уделяем улучшению породы, а для этого приобретаем племенной скот.

Имеются у нас и стахановцы животноводства. Доярка Коломыцева добилась от каждой простой коровы 3000 литров молока, а также вырастила от 10 своих коров 11 телят.

Раньше у колхозников в личном пользовании было очень мало скота. Сейчас они имеют коров и овец. Большая часть колхозников имеет еще запасы прошлогоднего хлеба.

С хлебопоставками мы справлялись всегда. И сейчас их выполнили досрочно—сдали 2400 центнеров зерновых, 477 центнеров сдали в счет натуроплаты, 1700 центнеров—в счет картофелепоставок. Выполнили обязательства и по овощам.

Наш колхоз семеноводческий—мы нынче обеспечили семенами лисицынской ржи 7 соседних колхозов.

За последние 2—3 года в колхозе проведено большое строительство. Сейчас мы имеем конюшни, коровник, свинарник. Для скота выкопано 6 колодцев. Построено картофелехранилище емкостью на 600 тонн. Построена баня, а также кузница, плотницкие мастерские и т. д. У колхоза есть две автомашины, двигатель.

До войны у нас была одна школа и та помещалась в маленькой хатенке. Теперь же мы имеем большую неполную среднюю школу, окончив которую, дети колхозников раз'езжаются учиться на инженеров, техников и т. д.

Борясь за урожай 1937 года, на 98 гектаров мы внесли естественные удобрения и на 105 гектаров—минеральные удобрения. Сроки посева у нас выдержаны согласно агроправилам. Озими на площади 750 гектаров отличные. Сейчас поднимаем черный пар.

Да здравствует коммунистическая партия!

Да здравствует вождь и учитель народов товарищ Сталин! (Аплодисменты).

Дам 1000 центнеров свеклы

РЕЧЬ орденоносца тов. КИРИЧЕНКО (совхоз „Тракторист", Микояновского района)

Товарищи, я хочу сказать коротко о своих достижениях.

В 1936 году я свои обязательства, данные вождю и учителю товарищу Сталину, выполнила по-большевистски. **(Аплодисменты).** Выполнила я свои обязательства благодаря нашей партии и правительству, благодаря нашему великому вождю и учителю товарищу Сталину, благодаря его отеческой заботе.

Я дала свеклы в 1936 году 694 центнера с каждого га **(аплодисменты),** а на 1937 год взяла обязательство дать 1000 центнеров. **(Аплодисменты).** Остальные звенья, которые соревновались со мной, тоже дали по 588 центнеров, по 500 и по 470 центнеров. Одиннадцать звеньев, которым я помогала, тоже добились хороших результатов.

Свекловичных семян у нас по плану надо было собрать 16 центнеров, но я на своем участке собрала 30 центнеров.

По нашему совхозу «Тракторист» в среднем фабричной свеклы с каждого га вышло 155 центнеров, а семян—16 центнеров, зерновых культур: яровых—16 центнеров, озимых—21 центнер с каждого га. Бригада Селихова дала со своего участка по 30 центнеров озимой пшеницы с га. **(Аплодисменты).**

Я дала обязательство в 1937 году дать по свекле 1000 центнеров. Но этого недостаточно. Я решила свое звено разбить на 4 звена, а сама буду бригадиром, буду помогать, чтобы дать в среднем 600 центнеров с га всей бригадой. **(Аплодисменты).**

Да здравствует наша партия и правительство!

Да здравствует наш родной Сталин! (Аплодисменты).

Наши дети рождены под советской звездой

РЕЧЬ тов. ИСАЕВОЙ, колхозницы артели „Коммунар", Тельченского района

Дорогие товарищи! Мы приехали с вами на областной с'езд советов, чтобы еще раз обсудить проект новой Конституции перед тем, как он будет утвержден на Всесоюзном С'езде Советов.

Товарищи! Эту Конституцию нам дал наш родной отец, товарищ Сталин. **(Аплодисменты).**

Здесь выступало много товарищей, и все они рассказывали о достижениях, которых они добились за эти годы. Хочу и я сказать, что чувствую, присутствуя здесь, на с'езде.

Много мы сделали, чтобы добиться отличного урожая. У нас в районе свеклу не сеют, а сеют зерновые. Урожай хлеба в нынешнем году у нас хороший. Я заработала в своем колхозе до праздника Октябрьской революции 420 трудодней. **(Аплодисменты).**

Сейчас мы разводим племенной скот. Из 3 коров, за которыми я ухаживаю, одна рекордистка.

Наш колхоз небольшой, всего 38 дворов, но мы продали государству 350 центнеров хлеба. **(Аплодисменты).**

Район наш новый, приходится много работать, чтобы сделать его передовым. Мы сейчас строим новые дома, электростанцию.

Я вот уж девятый год в колхозе. Раньше, до колхоза, мне не во что было одеться, а сейчас я живу с 2 детьми школьного возраста, и все мы обуты, одеты и сыты.

Я раньше нигде не была и ничего не видела. А теперь бывшая беднячка, ныне колхозница, своим трудом добилась чести быть делегатом второго областного с'езда советов. **(Аплодисменты).**



Наши дети должны быть счастливы, что мы их родили под советской звездой.

Возвратившись домой, я буду рассказывать нашим колхозникам, что я видела в области, и буду еще лучше работать. До нового года постараюсь заработать еще 100 трудодней. **(Аплодисменты).**

Дорогие женщины, давайте передадим товарищу Крупской горячий, пламенный привет! **(Бурные аплодисменты).**

Да здравствует областной с'езд советов!

Да здравствует наша коммунистическая партия!

Да здравствует родной наш отец и учитель товарищ Сталин! (Бурные аплодисменты).

ВЕЛИКАЯ ЧЕСТЬ

РЕЧЬ тов. САВИНА, бригадира тракторного отряда Стегаловской МТС, Долгоруковского района



Мне предоставлена великая честь рассказать делегатам с'езда о том, каких показателей добилась в этом году наша МТС.

План тракторных работ был определен областью в количестве 19022 гектаров, или в среднем 560 гектаров на трактор. Выработано же 1096 гектаров на трактор; горючего всего сэкономлено 130600 килограммов.

Основные сельскохозяйственные работы по МТС выполнены со следующими показателями. Весновспашка. План в 450 гектаров выполнен на 105 процентов. Пар. Задание в 4700 гектаров выполнено на 160 процентов. Двойка пара. План в 1353 гектара выполнен на 480 процентов. Рядовой посев озимых. План в 1200 гектаров выполнен на 410 процентов. Молотьба. План—1440 гектаров, обмолочен урожай с 1776 гектаров. Вспашка зяби. План в 5156 гектаров выполнен на 183 процента.

Моя бригада № 3 получила переходящее красное знамя райисполкома и райкома ВКП(б). Знамя это мы держим до настоящего времени.

Однако трактористы и бригадиры Стегаловской МТС считают, что все возможности в использовании тракторов ими еще не исчерпаны.

Воодушевляемый великой сталинской Конституцией и любимым нашим вождем товарищем Сталиным, коллектив МТС будет продолжать работу стахановскими методами и обязуется к концу сельскохозяйственных работ дать 1200 га на каждый колесный трактор. Я по своей бригаде обязуюсь дать на каждый трактор 1600 га.

Да здравствует товарищ Сталин—великий руководитель мирового пролетариата! **(Аплодисменты).**

Преступная деятельность германских фашистов в СССР

В первых числах ноября с. г. в Москве и в Ленинграде Народным Комиссариатом Внутренних Дел СССР арестованы некоторые германские подданные, ведшие антигосударственную работу, направленную против Союза ССР.

Арестованные пытались создавать фашистские ячейки, вовлекая в них советских граждан, вели среди последних фашистскую пропаганду, нелегально распространяли фашистскую литературу, занимались военным шпионажем в интересах иностранного государства, стремясь добыть сведения, составляющие особо охраняемую государственную тайну.

Деятельность некоторых обвиняемых была также направлена на проведение разрушительной работы на государственных промышленных предприятиях и подготовку террористических актов против руководителей советского правительства.

Среди арестованных находятся германско-подданные—Парти, Клейн, Футеркнехт, Демиш, Тринкаус, Финле, Оберберт, Мохе, Нидермайер, Гольдшмидт.

Ведется следствие.

В связи с вышеизложенным, поверенный в делах Германии г. фон-Типпельскирх получил на-днях от Заместителя Народного Комиссара по Иностранным Делам тов. Н. Н. Крестинского затребованные им сведения о тех статьях Уголовного Кодекса, по которым арестованные привлекаются к ответственности. Г-н фон-Типпельскирх заявил протест против арестов, но протест был отклонен тов. Крестинским, указавшим на выполнение советским правительством всех формальностей, предусмотренных советско-германским соглашением о поселении от 1925 года. Вчера германский Посол граф фон-Шуленбург обратился к Народному Комиссару по Иностранным Делам тов. М. М. Литвинову за дальнейшими раз'яснениями о конкретных обвинениях против арестованных лиц. Тов. Литвинов подробно перечислил преступные деяния, которые вменяются каждому из арестованных германских граждан, большинство которых, состоя в фашистской организации, занимались фашистской пропагандой среди граждан СССР и распространяли фашистскую литературу, а некоторые из них обвиняются также в шпионской деятельности и даже в подготовке террористических актов, при чем значительная часть арестованных уже признали свою вину. Тов. Литвинов при этом отметил, что советское правительство не прекращало доступа в СССР германским гражданам, приезжающим с законной целью, если они даже держатся фашистских взглядов, но что оно, однако, не может допускать существования в Союзе фашистских организаций, фашистской пропаганды среди советских граждан, а тем более разведывательной и террористической работы. Раскрыв такую организацию, советские органы власти, которым вверена безопасность страны, должны были принять свои меры. Известно даже из германской прессы, что не только имеются во всех странах организованные германские фашистские группы, но и что деятельность их об'единяется и руководится из одного центра, находящегося в Германии. Известно также, что в разных странах эти организации занимались не только чисто-партийной деятельностью, но и нарушали законы этих стран. Само собою разумеется, что СССР у себя подобных вещей допускать не может. Аресты не имеют ничего общего с международными политическими вопросами или со взаимоотношениями между СССР и Германией. Во всяком случае, заявил тов. Литвинов, следствие ведется в ускоренном порядке и, если будут обнаружены в числе арестованных невиновные, то они, несомненно, будут освобождены. Уже теперь обнаружено в отношении двух лиц, хотя и признавших себя фашистами, что серьезных улик об их деятельности не имеется, ввиду чего следственные власти склонны в ближайшие дни освободить и выслать их из СССР.

Германский Посол выразил сомнение в виновности арестованных лиц, и, признав, что действительно имеются во многих странах германские фашистские организации, заявил, что СССР составлял в этом отношении исключение и в нем никакой фашистской организации не существует. На это тов. Литвинов возразил, что, зная установку германских фашистов в отношении СССР, трудно понять, по каким соображениям они могли делать исключение для СССР.

(ТАСС).



На снимке: товарищ Долорес Ибаррури (Пасионария) выступает на митинге бойцов героического 5-го полка в Мадриде.

„СОЮЗ ВОДНИКОВ", „ВТОРАЯ ПЯТИЛЕТКА" И „ПЕТРОВСКИЙ" СЛЕДУЮТ ПО СВОЕМУ НАЗНАЧЕНИЮ

По сведениям из Наркомата внешней торговли, берлинское представительство «Союзнефтеэкспорта» получило радиотелеграмму от капитана советского танкера «Союз водников», подтверждающую вчерашнее сообщение о выходе этого танкера из Сеуты. «Союз водников», направлявшийся, как известно, с грузом газойля для Германии, был задержан фашистскими мятежниками в Гибралтаре и насильственно заведен в Сеуту.

Капитан «Союза водников» тов. Попов сообщает:

«Ушел в море из Сеуты 17. Следую Эртвельде. Предполагаю прибыть 23 утром» (Эртвельд — бельгийский порт, куда «Союз водников» должен был следовать).

Получено также сообщение о дальнейшей судьбе советского теплохода «Вторая пятилетка» и парохода «Петровский». «Вторая пятилетка» шел обратным рейсом из Антверпена в Батуми с транзитными грузами для Ирана. «Петровский» также шел обратным рейсом в Черное море с попутным грузом немецкого угля (из Ротердама в Порт-Саид). Испанские фашистские пираты задержали оба эти судна в районе Ла Корунья (северная Испания) и под угрозой орудий отвели в бухту Комаринас.

Сейчас же Наркомвнешторгом получены сведения, что «Петровский» и «Вторая пятилетка» 17 в 22 часа вышли по своему назначению.

План надзора за выполнением соглашения о невмешательстве

ЛОНДОН, 18. Как передает Рейтер, комитет по вопросам невмешательства в дела Испании выработал план надзора за выполнением соглашения о невмешательстве. План, который должен быть внесен на одобрение обеих сторон в Испании, предусматривает назначение нейтральных наблюдателей или создание «постов надзора» в 7 портах на северном побережье Испании, в 4 портах испанского Марокко, в одном—на Канарских островах, в трех—на Балеарских островах и в 13—на Средиземноморском побережье Испании.

Помимо того, намечено послать нейтральных наблюдателей на 4 железнодорожные станции по франко-испанской границе и 5 станций по испано-португальской. Считают, что для проведения этого плана потребуется 1000 наблюдателей.

На мадридском фронте без перемен

ЛОНДОН, 19. По сообщению английских газет, положение на мадридском фронте вчера оставалось без перемен.

Газета «Таймс» пишет, что обе стороны занимают свои прежние позиции. На северо-западе авангард мятежников в университетском городке окружен с трех сторон. Дорога из Мадрида в Эскориал по-прежнему в руках республиканцев. Проходы в горах Сиерра де Гвадаррама остаются закрытыми. Участники обороны Мадрида держатся храбро, — заключает газета.

ВЕНА, 19. Австрийские газеты пишут о значительной активности испанских правительственных войск и о ряде одержанных ими успехов. Корреспонденты американского агентства Интернейшенель ньюс сервис сообщает в «Винер таг», что испанской народной милиции удалось полностью окружить и отрезать две роты иностранного легиона, окопавшиеся в Каса Веласкес (в университетском городке). Третьему мадридскому полку удалось не только успешно отбить атаку мятежников в университетском городке, но и нанести им тяжелые потери.

Самоубийство министра внутренних дел Франции

ПАРИЖ, 17. Гавас сообщает, что в Лилле покончил самоубийством министр внутренних дел Салангро. Брат министра заявил представителям печати, что Салангро уже давно находился в очень тяжелом моральном состоянии вследствие смерти ряда членов семьи, в том числе жены. Клеветническая кампания правых и фашистских кругов против него нанесла новый удар его здоровью.

СОБОЛЕЗНОВАНИЕ ПРАВИТЕЛЬСТВА СССР

ПАРИЖ, 18. Полпред СССР Потемкин от имени правительства Советского Союза выразил правительству Франции соболезнование по поводу смерти министра внутренних дел Салангро.

20 ноября—пленум Курского горкома ВКП(б)

20 ноября 1936 года, в 6 часов вечера, в большом зале горсовета состоится пленум Курского горкома ВКП(б). Приглашаются секретари парткомов и парторги курской горпарторганизации.

Повестка дня: о ходе выполнения постановления ЦК ВКП(б) «О возобновлении приема новых членов в ВКП(б)».

Члены пленума проходят по своим удостоверениям, секретари парткомов и парторги должны получить пропуска в райкомах ВКП(б) 20 ноября с 9 часов утра.

ГОРКОМ ВКП(б).

Германия отправляет мятежникам батальон зенитной артиллерии

ПАРИЖ, 18. Бернский корреспондент агентства Энформасьон передает, что германское правительство в связи с испытываемыми генералом Франко затруднениями решило отправить ему подкрепления. Согласно этим сведениям, германский батальон зенитной артиллерии на-днях прибудет в испанское Марокко, откуда будет переправлен в Испанию. Батальон состоит из трех батарей и 800 солдат.

Об одном концерте

Чемпионаты усатых женщин-борцов, театры лилипутов, мужчины, исполняющие высоким голосом цыганские романсы, были цветом упадочной русской дореволюционной эстрады. Советский зритель отвергает эти рассчитанные на щекотание нездоровых инстинктов «номера», в которых решительно ничего нет от настоящего искусства.

Иной точки зрения, оказывается, придерживаются руководители Курского Дома Красной армии. После высокохудожественных концертов с участием крупных мастеров они решили удивить публику необычным зрелищем—женщиной с мужским голосом. 17 и 18 ноября в Доме Красной армии выступала артистка В. Т. Никандрова, одетая в мужской костюм и исполнявшая мужские вокальные партии.

Певица Никандрова—более чем посредственная, но, по мнению руководителей Дома Красной армии, не в этом дело: публика удивлена—значит, концерт достиг цели!

Нужно совершенно потерять чувство художественной меры, чтобы угощать культурно выросшего советского слушателя подобными «концертами», которые на сцене Дома Красной армии неуместны более, чем где бы то ни было.

Ал. КУЛИКОВ.

А. К. ИВАНОВ

18 ноября 1936 г. в 14 час. 10 мин. после непродолжительной болезни скончался сотрудник оперативного пункта ТОГУГБ НКВД на ст. Курск Иванов Алексей Константинович.

Коллектив сотрудников пункта, скорбя о тяжелой утрате, выносит соболезнование семье покойного.

Группа товарищей по работе: СИМСОН, КУРИХИН, АБРАМОВ, ДВОРНИКОВ, ЛИШЕВ, ПАШКОВ, ЧАРНОЦКАЯ, СИЗОВ, САВИН, РЫЖОВ.

Признание „правительства" Франко Германией и Италией

БЕРЛИН, 18. Германское правительство сделало сегодня заявление об официальном признании «правительства» генерала Франко.

Германия устанавливает в полном об'еме дипломатические отношения с генералом Франко; дипломатический представитель Германии уже выехал к месту пребывания Франко.

Оставшийся до сих пор в Аликанте германский поверенный в делах отозван.

РИМ, 18. Официально сообщается, что правительство Италии признало правительство генерала Франко.

Агентство Рейтер о политике английского правительства в отношении Испании

ЛОНДОН, 18. Агентство Рейтер передает: «В связи с сообщением о признании правительствами Италии и Германии правительства генерала Франко, агентство Рейтер узнало в хорошо осведомленных лондонских кругах, что британское правительство не имеет ни малейшего намерения изменить свою политику невмешательства в дела Испании».

Германское консульство в Барселоне покинуло город

БАРСЕЛОНА, 18. Сегодня весь персонал германского консульства в Барселоне перебрался на германский миноносец. Сегодня же все итальянские подданные, проживающие в Барселоне, покидают город на одном из итальянских судов.

Генеральному консульству Италии в Барселоне приказано перейти на военное судно.

ПРОТЕСТ ИСПАНСКОГО ПРАВИТЕЛЬСТВА ПРОТИВ ПРИЗНАНИЯ „ПРАВИТЕЛЬСТВА" ГЕНЕРАЛА ФРАНКО

ЛОНДОН, 19. Правительственная радиостанция в Валенсии об'явила сегодня, что испанское правительство представит в Лигу наций решительный протест против признания «правительства» генерала Франко Германией и Италией.

Бомбардировка Мадрида с воздуха не прекращается

ЛОНДОН, 18. Все мадридские корреспонденты сообщают, что артиллерийская и воздушная бомбардировка мятежников произвела огромные разрушения. Сегодня в 3 ч. утра корреспондент агентства Рейтер сообщил, что бомбардировка продолжается с большой ожесточенностью. На площади Пуэрта дель Соль и улицах центральной части города много зданий охвачено огнем. Сильному обстрелу подверглось 17-этажное здание мадридской телефонной станции.

Все сообщения говорят о многих жертвах среди населения Мадрида от воздушных налетов мятежников.

Указывается, что бомбардировкой разрушены дворцы, музей, церкви, картинные галлереи и много других зданий. Большинство ценнейших произведений искусства правительство вывезло из столицы, чтобы спасти их.

ПАРИЖ, 18. «Пари суар» в телеграмме из Мадрида сообщает, что сегодня в 8 ч. 30 м. много самолетов мятежников совершили налет на столицу и сбросили бомбы над центром города.

В другой телеграмме сообщается о бомбардировке, которой вчера эскадрилья правительственных самолетов подвергла аэродром Авилы. По имеющимся сведениям, 14 или 16 самолетов мятежников, находившиеся на аэродроме, уничтожены.

Новый командующий на баскском фронте

ЛОНДОН, 18. Как передают из Испании, новый командующий правительственными войсками на баскском фронте генерал Энкомиенда приступил к исполнению обязанностей. Правительственные самолеты бомбардируют находящуюся в руках мятежников железную дорогу между Викторией и Пасахесом.

Среди баскского населения районов, захваченных мятежниками, усиливается движение против мятежников.

Массовые расстрелы населения в Ла-Линеа

ЛОНДОН, 18. По сообщению «Дейли телеграф», в связи с неудачами на фронте Эстепоны мятежники расстреливают в Ла-Линеа (к северу от Гибралтара) по 10—15 человек в день. Население города сократилось с 60 тысяч человек до 15 тысяч. Все население оказывает пассивное сопротивление мятежникам.

КОРОТКО

◆ 4 тыс. руб. государственного пособия по многодетности получила на-днях гражданка Покровского сельсовета, Черемисиновского района, Татьяна Николаевна Булгакова.

◆ Новый Дом соцкультуры оборудован в бывшей церкви колхозниками села Дарьина, Суджанского района.

ИЗВЕЩЕНИЕ

Институт массового заочного обучения партактива при ЦК ВКП(б) через радиостанцию имени Коминтерна 20 и 21 ноября с. г. организует следующие радиопередачи:

1) 20 ноября с. г. в 18 час. 30 мин. передается лекция повышенного курса истории ВКП(б) на тему: «III с'езд партии и основные вопросы большевистской стратегии и тактики в революции 1905 г.».

Лекцию прочтет тов. Ем. Ярославский.

2) 21 ноября с. г. в 18 час. 30 мин. передается радиодоклад на тему «Государственное устройство СССР и национальная политика советской власти».

Доклад прочтет тов. Уншлихт.

В радиоаудитории облотделения ИМЗО (улица Театральная, 2), организуется 20 и 21 ноября с. г. массовое слушание лекции тов. Ярославского и доклада тов. Уншлихта.

Приглашаются все желающие.

КУРСКОЕ ОБЛАСТНОЕ ОТДЕЛЕНИЕ ИНСТИТУТА при ЦК ВКП(б).

Отв. редактор А. ВЛАСОВ.

СЕГОДНЯ В ЗРЕЛИЩНЫХ ПРЕДПРИЯТИЯХ:

КУРСКИЙ ОБЛДРАМТЕАТР
20 ноября
В. Киршон.
БОЛЬШОЙ ДЕНЬ
Фантастическая пьеса в 5 дейст. 6 карт.
Постановка гл. реж. засл. арт. респ. А. И. Канина.
Начало в 8 час. вечера.
Билеты продаются в кассе театра с 3 час. дня.
Дирекция

1-й ЗВУКОВОЙ кинотеатр. Дзержинского, 51. Тел. 2—67.
20 ноября цветной художественный фильм
СОЛОВЕЙ-СОЛОВУШКО
Начало сеансов: 4—15, 6—15, 8—15, 10—15.
Касса открыта с 12 часов дня.

Комсомольский звуковой кинотеатр, ул. Кирова, 3.
С 19 ноября и ежедневно
НОЧНОЙ ИЗВОЗЧИК
Начало сеансов: 6—15, 8—15, 10—15.
Ежедневно детский сеанс. Начало в 4—15.
НОЧНОЙ ИЗВОЗЧИК

Кинотеатр ТЕМП Дзержинского, 34, телефон—59.
С 16 ноября и ежедневно художественный фильм
ПОСЛЕДНИЙ ТАБОР
Драма в 6 частях.
Нач. сеансов: 5—30, 7, 8—30, 10 ч.

Для работы в отделе финансирования народного хозяйства курского облфу
требуются
экономисты-бухгалтеры и бухгалтеры
на должности инструкторов по финансированию:
а) МТС,
б) коммунального хозяйства,
в) промышленности,
г) торговли, транспорта и связи.
Оплата по соглашению. С предложением обращаться: облфу, Ендовищенская, 3.
3—2 697

КУРСКОМУ ОБЛАСТНОМУ управлению Госстраха
— требуются —
бухгалтер и пом. бухгалтера.
Условия по соглашению. Адрес: Ендовищенская, 3. 811.

ТРЕБУЕТСЯ
ДОВЕРЕННЫЙ ВРАЧ.
Оплата по соглашению. Адрес: Курск, ул. Ленина, 69, союз кирпичников. Справки с 10 до 15 с половиной часов.
3—2 808

ПРИЕМ ЗАЯВЛЕНИЙ
в курский учительский институт
ПРОДЛЕН до 25 ноября.
Все учителя, выдержавшие приемные испытания, могут быть освобождены от работы и приняты в институт согласно указаниям облоно. 812.

На основании постановления СНК СССР и НКСХ свиносовхоз „Проблема", Свердловского района, Курской области
ликвидируется.
Срок приема претензий до 1 декабря. После указанного срока претензии приниматься не будут.
807 Ликвидком

КУРСКОЙ ОБЛКОНТОРЕ ГЛАВСАХАРА
— ТРЕБУЮТСЯ —
бухгалтер и счетовод. Об условиях узнать: Дзержинского, 13.
805.

Курскому горбюро Союзпечати
требуются
на постоянную работу
кассир
по приему подписки
и один массовик
по распространению печати.
Адрес: Курск, Почтовая, ул. д. 1, горбюро Союзпечать.
2—2 691

Курскому пенькотресту
СРОЧНО
требуются
старшие бухгалтеры
для работы на заводах
и старший бухгалтер
механической мастерской (Мурыновка, Киевский район).
С предложением обращаться: Курск, Красной армии, 40, главная бухгалтерия.
2—2 804

Курской кооперативной артели инвалидов „Печатное дело" (Дзержинского, 8.)
требуются
бухгалтер и два счетовода-картотетчика.
Зарплата по соглашению.
3—2 797

ИЩУ СЛУЖБУ
электромеханик.
Желательно в пределах города Курска. С предложением обращаться: Курск, главный почтамт, до востребования, паспорт № 247305.
794

Курскому железнодорожному техникуму
требуется
ПРЕПОДАВАТЕЛЬ
машиноведения и технологии металлов.
Допускается совместительство.
С предложениями обращаться: Курск, Добролюбова, 4.
Техникум.
2—2 802

— СРОЧНО ТРЕБУЮТСЯ —
ОБЛЗУ
две опытные машинистки на постоянную работу.
ОБРАЩАТЬСЯ: Марата, 11, 2—1. комната № 21. 819.

КУПИМ ВАННЫ
(без колонок). С предложением
ОБРАЩАТЬСЯ
в редакцию газеты „Курская правда".
3—1. 701.

КОГИЗу
требуются
опытные старшие
БУХГАЛТЕРЫ
для работы в Курске. Обращаться: ул. Радищева, 5, главная бухгалтерия.
2—1 817

Курская контора райтрансторгпит ж. д. имени Дзержинского
ПОКУПАЕТ
легковую автомашину марки ГАЗ.
Предложения адресовать: г. Курск, Кировский поселок, Интернациональная, № 80.
3—1 815

№№ ТЕЛЕФОНОВ РЕДАКЦИИ «КУРСКАЯ ПРАВДА»: зам. ответ. редактора—65, секретариат—5-39, зав. отдел. рабселькоров и писем—1-61, отдел рабселькоров и писем—2-15, отдел областной и городской информации — 5-64, культурный отдел—5-64 (два звонка), пром.-транспортный отдел — 11-54, советско-торговый отдел—11-54 (два звонка), отдел международной информации и отдел обзоров печати — 2-91, партийный отдел — 5-09, сельхозотдел—4-25, книгоиздательство—8-82, пом. ответ. редактора по издательству — 3-63, выпускающий—6-04.
Адрес редакции: улица Ленина, 77.

Уполн. облгита Ф. 21545. Курск, гостипография им. К. Маркса, Золотая, 15, тел. № 2-09. Тираж 70.000

Пролетарии всех стран, соединяйтесь!

КУРСКАЯ ПРАВДА

Орган Курского Обкома ВКП(б), Облисполкома, Облпрофсовета и Горкома ВКП(б)

Воскресенье, 22 ноября 1936 г. № 266 (4093) Год изд. 19-й

ПРОТИВ ШУМИХИ И КАМПАНЕЙЩИНЫ

Проверка и обмен партийных документов, проведенные по инициативе товарища Сталина, в огромной мере способствовали улучшению всей партийно-организационной и политически-воспитательной работы в партийных организациях. Партия очистила свои ряды от классово-чуждых элементов, разоблачены и изгнаны из рядов партии остатки троцкистско-зиновьевской контрреволюционной банды, которые, прикрываясь партбилетом, творили свою гнусную подрывную работу. Упорядочено ведение партийного хозяйства. Улучшилось состояние партийного просвещения, повысилась активность, революционная бдительность коммунистов.

Однако, несмотря на наличие этих достижений, всякое чувство самоуспокоенности, зазнайства было бы тягчайшим партийным преступлением.

Борьба не закончена. Требуется еще выше поднять большевистскую бдительность, сделать еще более острым революционное чутье, чтобы до конца разоблачить и изгнать из рядов партии презренные остатки ставленников Гестапо, троцкистско-зиновьевских бандитов, где бы они ни притаились, как бы искусно ни маскировались.

Врагу удавалось проникать в ряды нашей партии там, где бдительность подменялась словесной трескотней о бдительности, где не была в почете критика и самокритика, где вопреки уставу партии и неоднократным указаниям товарищей Ленина и Сталина о тщательном строгом индивидуальном отборе в партию практиковался огульный, валовой прием.

Теперь, когда начинается новый прием в партию, все партийные организации должны полностью, до конца учесть уроки проверки и обмена партдокументов, не допуская ни малейшего нарушения устава ВКП(б) о приеме в партию, не допуская какой бы то ни было шумихи и кампанейщины в этом ответственнейшем деле.

В основе приема новых членов в партию должно нерушимо лежать требование устава ВКП(б), третий параграф которого гласит: «прием в члены партии производится исключительно в индивидуальном порядке». Это положение устава до последнего времени многими руководителями парторганизаций не было достаточно усвоено. После опубликования письма ЦК ВКП(б) «О возобновлении приема новых членов в ВКП(б)» любители шумихи и кампанейщины, вспышкопускательства, несмотря на категорическое предупреждение ЦК ВКП(б) о недопустимости какой бы то ни было спешки и шумихи в деле нового приема в партию, пытались превратить прием в партию в очередную кампанию. На моторо-ремонтном заводе секретарь парткома тов. Борисенко занялся составлением списков кандидатов, подготовленных к переводу в члены партии, поместил этот список с характеристикой в заводской стенной газете.

Партком вагоно-ремонтного пункта станции Курск «широко развернул проработку» письма ЦК от 29 сентября «О возобновлении приема новых членов в ВКП(б)» среди рабочих участка. В некоторых первичных парторганизациях Кировского района (Курск) происходило вредное, противоречащее духу большевизма, нездоровое соревнование: кто больше завербует в партию. Член ВКП(б) Гладилин взял обязательство к XIX годовщине Октябрьской революции за две недели подготовить в партию трех человек.

Коммунисту Проваторову эта цифра показалась недостаточной, и он берет обязательство к 1 января 1937 года завербовать в партию 10 человек.

На путь кампанейщины вместо улучшения всей партработы стали и парторганизации Краснояружского сахзавода, курской обувной фабрики, облсберкассы и ряд других организаций.

Центральный Комитет партии еще и еще раз предупреждает в постановлении от 21 октября о недопустимости легкомысленного отношения к приему в партию, о недопустимости какой бы то ни было шумихи и кампанейщины в этом ответственнейшем деле.

Однако борьба с шумихой и кампанейщиной вовсе, конечно, не означает, что дело приема в партию можно предоставить самотеку. Отбору в ряды партии, отбору тщательному, вдумчивому, без излишней торопливости и парадности, должна предшествовать усиленная, настойчивая, правильно организованная агитационно-пропагандистская, организаторская работа с кандидатами, комсомолом, сочувствующими и беспартийным активом, глубокое изучение людей и работа с ними.

Каждая парторганизация, каждый член партии, каждый желающий вступить в ряды славной партии большевиков должны глубоко прочувствовать всю важность и ответственность, связанную с приемом в партию. Наша партия «единственная правительственная партия в мире, которая заботится не об увеличении числа членов, а о повышении их качества».

На II с'езде партии Ленин говорил: «лучше, чтобы десять работающих не называли себя членами партии (действительные работники за чинами не гонятся!), чем чтобы один болтающий имел право и возможность быть членом партии... Наша задача—оберегать твердость, выдержанность, чистоту нашей партии. Мы должны стараться поднять звание и значение члена партии выше, выше и выше».

Проверка и обмен партийных документов показали, что проникновению в ряды партии враждебных элементов часто способствовало непартийное, легкомысленное отношение многих парторганизаций и коммунистов к рекомендациям при приеме в ВКП(б). Некоторые коммунисты поручались за людей, которых они недостаточно знали, некоторые парторганизации принимали в партию без тщательной проверки рекомендаций. Такое положение совершенно нетерпимо. Поручающийся член партии несет всю полноту ответственности за рекомендуемого, поэтому он должен знать всю его жизнь, знать всесторонне. Парторганизации должны тщательно проверять рекомендации. Необходимо добиться, чтобы каждый партийный руководитель, каждый коммунист четко знал порядок приема в партию и выполнял требования устава ВКП(б).

Звание члена партии Ленина—Сталина высокое, почетное звание. «Не всякому дано быть членом такой партии. Не всякому дано выдержать невзгоды и бури, связанные с членством в такой партии. Сыны рабочего класса, сыны нужды и борьбы, сыны неимоверных лишений и героических усилий—вот кто, прежде всего, должны быть членами такой партии».

Это указание вождя партии товарища Сталина должны всегда помнить каждый партийный руководитель, каждый коммунист.

Только точное, самое тщательное соблюдение указаний ЦК о приеме новых членов в ВКП(б) обеспечит дальнейшее укрепление рядов партии, ведущей страну от победы к победе в борьбе за торжество коммунизма.

ПОСТАНОВЛЕНИЕ ЦК ВКП(б)

Отменить распоряжение начальника «Заготлен» тов. Радченко об увольнении с работы всех исключенных из партии, поскольку это распоряжение противоречит политике партии и нарушает законы СССР, запрещающие увольнять кого бы то ни было с работы за беспартийность.

ЦК ВКП(б).

21 ноября 1936 г.

ЦК ВКП(б)—тов. СТАЛИНУ.
Совнарком СССР—тов. МОЛОТОВУ.
Наркомат обороны—маршалу Советского Союза тов. ВОРОШИЛОВУ.
Наркомтяжпром СССР—тов. ОРДЖОНИКИДЗЕ.

20 ноября 1936 года на 4-моторном транспортном самолете, сконструированном группой инженеров под руководством тов. Болховитинова, построенном на заводе имени Горбунова, мы выполнили полет на высоту 4535 метров с коммерческой нагрузкой в 13 тонн, чем превысили рекорд майора Юмашева, поднявшегося на самолете «АНТ-6» на высоту 2600 метров с 12 тонн. Продолжаем дальнейшую работу над высотными полетами с коммерческой нагрузкой.

Экипаж самолета: летчик-испытатель старший лейтенант НЮХТИКОВ. Инженер-летчик, военный инженер 3-го ранга ЛИПКИН. Борт-техники — воентехники 1-го ранга ОБЫДЕННИКОВ, ЕЛТЫШЕВ.

ЗАХВАТ ЗДАНИЯ ИСПАНСКОЙ МИССИИ В СТОКГОЛЬМЕ

СТОКГОЛЬМ, 20. Бывший испанский посланник в Стокгольме, перешедший на сторону мятежников и находившийся последнее время в Берлине, вернулся в Стокгольм и самочинно занял здание испанской миссии.

Представитель правительства Испанской республики, прибывший вчера в Стокгольм с целью подготовить приезд нового посланника Изабелы де Паленсия, не был допущен в здание миссии.

ЧРЕЗВЫЧАЙНЫЙ ВТОРОЙ ОБЛАСТНОЙ С'ЕЗД СОВЕТОВ

О РАЗВИТИИ ЖИВОТНОВОДСТВА

ДОКЛАД ПРЕДСЕДАТЕЛЯ ОБЛИСПОЛКОМА ТОВ. П. С. ЦАРЕВА



Товарищи! На январской сессии Центрального Исполнительного Комитета тов. Микоян в своем докладе о развитии пищевой промышленности сказал, что немецкая сосиска ныне приобрела полное гражданство в Союзе Советских Социалистических Республик. Это говорит о том, что наше население в результате роста и укрепления колхозного строя имеет возможность кушать сосиски в таком размере, что они стали не предметом лакомства, а обязательным блюдом на столе трудящихся. Но для этого нужно широко развитое животноводство.

По решению Центрального Комитета партии, по решению правительства наше социалистическое животноводство в колхозах уже в течение двух лет включается в государственный план народного хозяйства. Мы не можем рассматривать животноводство в колхозах, как подсобное хозяйство, потому что организация социалистического животноводства требует более серьезных мероприятий, чем это было в мелком, распыленном крестьянском хозяйстве.

Крестьянину нужна была лошадка, чтобы обработать свою землю, нужна коровка, чтобы кормить своих ребятишек, и при том малоземелье, при той технике обработки земли, какой располагали наши крестьяне, конечно, не приходилось мечтать с продуктивном животноводстве, дающем доходы не только им, но и государству. Только в условиях высокой техники обработки полей можно развить животноводство параллельно со всеми основными отраслями сельского хозяйства.

Какая может быть культурная жизнь у колхозника, если у него нет на дворе хорошей коровы, двух—трех десятков кур, десятка гусей, 4—5 овец, свиньи с десятком—полтора хороших поросят.

Устав сельскохозяйственной артели требует от нас, чтобы мы обеспечили эти условия культурной и зажиточной жизни каждому колхознику, а вы знаете, что в Курской области еще много колхозников, которые этих условий не имеют.

Как мы выполняем план развития животноводства, данный партией и правительством Курской области?

По крупному рогатому скоту мы на 1 июня 1934 года имели 931900 голов, на 1 июня 1935 года — 1138100 голов, т. е. прирост на 22,1 процента. На 1 июня этого года мы имели 1368000 голов, прирост на 20,2 процента. Следовательно, за два года поголовье рогатого скота выросло в нашей области на 47,9 процента. Программу прироста, данную нам партией и правительством, по крупному рогатому скоту мы выполнили.

Свиней мы имели на 1 июня 1934 года 352300 голов, на 1 июня 1935 года—526300 голов, прирост на 49,3 процента. На 1 июня 1936 года стадо свиней насчитывало 959 тыс. голов, прирост на 82,2 процента. За два года стадо свиней по Курской области выросло на 172 процента. И здесь мы имеем достаточно хороший прирост, обеспечивающий выполнение государственного плана.

По овцам и козам за этот период мы имеем прирост на 53,3 процента.

На 1 июня 1934 года мы имели 453200 лошадей. Через год стало 486800 лошадей, прирост — на 7,4 процента. Мы не выполнили программу, данную нам правительством, так как сам прирост конского поголовья на 7,4 процента не возмещает естественный отход лошадей. Нормальным считается прирост поголовья лошадей в 13—14 процентов. Если стадо лошадей имеет прирост ежегодно на 13—14 процентов — это значит, что нормальный отход лошадей по старости, болезни и т. д. будет покрываться и стадо будет нормально восстанавливаться. Только в 1936 году мы достигли этого положения. Мы имели прирост конского поголовья на 14 процентов. Это значит: за коня наши колхозники взялись крепко, сохранили молодняк. В общей сложности за два года мы получили прирост конского поголовья на 22,2 процента.

Таковы средние цифры животноводства по нашей области. Вы видите, средние цифры нас могут удовлетворить, но успокаиваться на них ни в коем случае нельзя. У нас есть очень много районов, которые отстают в развитии животноводства, а это значит, там и все хозяйство колхозов и колхозников отстает, потому что для разведения скота нужны корма, нужен хлеб.

Какие районы мы считаем передовыми?

Возьмите Волоконовский район. По крупному рогатому скоту за два года район имел прирост на 36 процентов, по свиньям —37,7 процента, по овцам и козам — 72,4 процента. Волоконовский район по всем отраслям сельского хозяйства из года в год идет неплохо. Неплохо в Волоконовском районе с урожаем зерновых, хорошо заботятся о кормовой базе, об уходе за животными. В результате прирост поголовья в этом районе значительно выше, чем в других районах.

Колпнянский район за последние два года в сельском хозяйстве стал отставать. Раньше же, еще по ЦЧО, Колпнянский район был одним из передовых по урожайности. Это закрепило и развитие животноводства, и мы по Колпнянскому району за два года имеем прирост крупного рогатого скота на 38,8 процента, а по свиньям—на 211,1 процента. В этом отношении он является рекордным районом. По овцам и козам прирост—на 34,5 процента. Тут дело обстоит хуже. Повидимому, колпнянские руководители недооценивают значение овцы.

Солнцевский район имеет прирост крупного рогатого скота на 47,3 процента, свиней — 175 процентов, овец и коз—на 64 процента.

Фатежский район также идет неплохо. По крупному рогатому скоту имеет прирост на 65,7 процента, по свиньям — на 256,7 процента, по овцам и козам — на 57 процентов.

Хорошо идет Шебекинский район. По крупному рогатому скоту он дал прирост на 48,2 процента, по свиньям — на 97,3 процента, по овцам и козам—на 59 процентов.

Товарищи, я не считаю нужным перечислять все передовые районы. Достаточно и этих примеров, чтобы показать, что у нас есть возможности развития животноводства и только недостатки руководства вызывают отставание некоторых районов.

А вот худшие районы. Большеполянский имеет прирост по крупному рогатому скоту всего лишь на 29,6 процента, по свиньям — 67 процентов. Поныровский район по крупному рогатому скоту дал прирост только на 36 процентов, по овцам и козам—на 39,7 процента. Скороднянский район отстает, хотя урожай там неплохой. Он имеет прирост по крупному рогатому скоту на 33 процента, по овцам и козам—на 49 процентов.

Очень плохо в Тимском районе, где прирост по крупному рогатому скоту составляет всего лишь 19 процентов, по овцам и козам—19,4 процента.

Видите, какая большая разница между отдельными районами. Вот почему нельзя успокаиваться на среднем проценте прироста по животноводству. Нас должна интересовать не только средняя цифра выполнения государственного плана, но и показатели по каждому району.

На первое июня 1935 года было на колхозных фермах 206 тысяч голов крупного рогатого скота, или по сравнению с 1934 годом на 15,3 процента больше. Колхозных товарных ферм на первое июня 1936 года насчитывалось 25 тысяч, прирост—на 21,3 процента. Такой прирост нас мало удовлетворяет, так как за это время мы получили общий прирост на 36, 38 и 40 процентов. А на колхозных товарных фермах имеются лучшие условия, там скот обобществлен, есть большие возможности развития товарного стада, а товарное хозяйство мы прежде всего предполагаем создавать в колхозах. Меж тем мы видим, что по крупному рогатому скоту развитие товарного животноводства недостаточно, оно отстает от среднего прироста по области.

С приростом свиней—то же самое. Мы видим в отдельных районах средний прирост на 175—200—250 процентов. В 1934 году имели прирост на фермах на 38,1 процента. Как видите, с приростом свиней на товарных фермах дело обстоит неблагополучно.

С приростом овец—еще хуже. В 1934 году прирост составлял 25,4 процента, в 1935 и 1936 годах—29,9 процента. Совершенно очевидно, что руководители колхозов и советов недооценивают значение увеличения стада овец в колхозных товарных фермах, а это большая ошибка.

Темпы прироста скота в колхозных фермах совершенно недостаточные. Правда, количество колхозных ферм значительно растет. На 1 января 1935 года имели 8591 ферму. На 1 января 1936 года стало уже 15679 ферм, а на 1 октября 1936 года—17232 фермы. Как будто общая картина роста должна нас удовлетворять. Но этот рост не по всем районам происходит равномерно. По данным на 1 января 1936 года, было 220 колхозов, не имевших продуктивного скота. Особенно много таких колхозов в районах бывшей Орловской губернии.

О чем это говорит? Вы слышали выступление тов. Соповой, председателя сельсовета Урицкого района. Она очень правильно поставила вопрос, что в таких маленьких колхозах, какие имеются в северной части области (в бывшей Орловской губернии, там, где были столыпинские хутора в 7—8—12 дворов) развивать продуктивное животноводство чрезвычайно трудно. В южной же части нашей области немного таких маленьких колхозов в 12—15 дворов, и потому легче развивать продуктивное животноводство, чем в северных районах, где нет необходимой базы для организации мощных товарных ферм. Это значит, что колхоз в 12—15 дворов не скоро поднимется на ноги.

Денежная доходность от животноводства в передовых колхозах составляет 50—60 процентов их общей доходности. А колхозу необходимо получать денежный доход. Ведь колхознику нужно не только 3—4—5—6 килограммов хлеба. Ему нужны и деньги. Нужны деньги и самому колхозу. Мы наблюдаем, что в северных районах, помимо того, что там малый посев технических культур (кроме конопли), и с животноводством дело обстоит плохо.

ОКОНЧАНИЕ ДОКЛАДА НА 3-й СТРАНИЦЕ.

После признания „правительства" Франко

«ИТАЛИЯ НЕ ИНТЕРЕСУЕТСЯ ДЕЛАМИ ЖЕНЕВЫ»

РИМ, 20. «Джорнале д'Италия» помещает статью о признании «правительства» генерала Франко Германией и Италией. В ответ на обвинение «Дейли геральд», указавшей, что этим признанием совершено новое нарушение устава Лиги наций, газета заявляет, что Италия не интересуется больше словами и делами Женевы.

ЖЕНЕВСКИЕ ОТКЛИКИ

ЖЕНЕВА, 19. В кругах Лиги наций придают серьезное значение признанию «правительства» Франко Италией и Германией. Ожидают, что вскоре обе страны официально откажутся от политики невмешательства, мотивируя это необходимостью помогать «законному испанскому правительству». Тем самым они побудят английское и французское правительства либо снова подчиниться воле фашистских агрессоров, либо неожиданно для самих себя стать перед необходимостью организованного отпора поджигателям войны. В Женеве считают неслучайным, что это выступление фашистского блока совпадает с опубликованием сообщений о германо-японском соглашении. Фашистские правительства рассчитывают, что Англия и Франция перед угрозой войны будут устрашены возможностью быть втянутыми в вооруженный конфликт и потому будут вести пассивную политику в испанском вопросе.

ПОЗИЦИЯ США

НЬЮ-ЙОРК, 19. Газета «Нью-Йорк таймс» сообщает из Вашингтона, что, как указывают в авторитетных кругах, правительство США не обсуждает вопроса о признании «правительства» испанских фашистских мятежников.

Положение на фронтах в Испании

БАРСЕЛОНА, 21. В официальной сводке о положении на арагонском фронте говорится, что на северном участке республиканцы атаковали важные позиции противника и совершенно окружили важный центр сопротивления, где противником были сосредоточены его оборонительные средства. Взорвана и разрушена железнодорожная линия Уэска—Сарагосса, причем уничтожены поезда с подкреплениями, которые ожидались мятежниками.

Вчера в Барселону прибыли 10 тысяч бойцов.

На центральном участке правительственные войска переправились через реку Эбро. Республиканская артиллерия бомбардировала железную дорогу на правом берегу реки Эбро. Сбиты и уничтожены два орудия и три повозки на неприятельской батарее.

На мадридском фронте правительственные войска укрепили свои позиции в университетском городке и в Каза дель Кампо. Противник понес тяжелые потери. Бои происходят также на участке Робледо де Чавела (к северо-западу от Мадрида).

В районе дороги на Эстремадуру республиканцы продолжают медленно продвигаться вперед. В районе Толедского моста правительственные войска также продвинулись вперед, нанеся потери мятежникам.

Против блокады республиканской Испании

ПАРИЖ, 20. «Юманите» опубликовала заявление видных представителей французской интеллигенции, требующее снятия блокады республиканской Испании и восстановления нормальных торговых отношений. В заявлении подчеркивается огромная опасность, которой подвергнется Франция в случае победы фашистских мятежников в Испании.

Заявление подписали: Ромен Роллан, Франси Журден, Жан Ришар Блок, профессор Ланжевен, крупный ученый физик Жолио Кюри, Люк Дюртен, Луи Арагон, Шамсон, Жиромский, Вайян Кутюрье и многие другие.

Приговор над Хосе Примо де Ривера приведен в исполнение

БАРСЕЛОНА, 21. В Аликанте приведен в исполнение смертный приговор народного трибунала в отношении Хосе-Антонио Примо де Ривера—руководителя фашистской организации «Испанская фаланга».

ВАЛЕНСИЯ, 21. Смертный приговор лидеру фашистской «Испанской фаланги» Хосе-Антонио Примо де Ривера встречен с огромным удовлетворением антифашистскими массами Испании, которым хорошо известна палаческая роль «Испанской фаланги» в прошлом и в особенности в настоящее время.

Газеты подчеркивают, что на суде была установлена тесная связь руководителей «Испанской фаланги» с иностранными державами и в частности с фашистской Германией.

Динамика роста населения городов СССР и капиталистических стран

Страна социализма приходит к VIII Всесоюзному С'езду Советов помимо огромнейших достижений в хозяйственном и культурном строительстве с невиданным нигде в мире приростом населения. За 1935 год прирост населения Москвы на каждую тысячу человек составил 5,7 проц. Однако в нашей стране есть и такие города, как Грозный, где население за тот же год возросло на 17,1 проц. В Горьком естественный прирост населения выразился в 14,6 процента, в Сталинграде—14,8, а в Магнитогорске—19,4 проц.

Ни одна столица мира, ни один большой город капиталистических стран не имеют такого роста населения. Наоборот, там неуклонное падение рождаемости, снижение естественного прироста населения. Большинство крупнейших капиталистических городов имеют ничтожный прирост, либо не имеют его вовсе или, наконец, в ряде случаев имеют даже убыль. Лучше всего об этом говорят цифры. По статистическим данным, за 1934 год в Париже рождаемость на одну тысячу жителей была лишь 0,1 проц., в Берлине 1,1, в Лондоне—2,5, в Варшаве—2,6, в Стокгольме—0,1, в Будапеште—0,1, в Праге—0,8 и т. п.

Неуклонный рост населения СССР—это еще одно чрезвычайно яркое свидетельство высокого уровня благосостояния трудящихся масс Советского Союза.

ПРОЦЕСС КОНТРРЕВОЛЮЦИОННОЙ ТРОЦКИСТСКО-ВРЕДИТЕЛЬСКОЙ ГРУППЫ НА КЕМЕРОВСКОМ РУДНИКЕ

Утреннее заседание 19 ноября

НОВОСИБИРСК, 19. На утреннем заседании 19 ноября, после зачтения обвинительного заключения и опроса обвиняемых, Военная Коллегия Верховного суда Союза ССР переходит к судебному следствию. Следствие начинается с показаний свидетелей. Выяснение конкретных фактов контрреволюционной троцкистской вредительской деятельности группы вскрывает омерзительную картину действий отъявленных врагов советского народа, пытавшихся исподтишка нанести ему вред на одном из важнейших участков народного хозяйства.

Бригадир стахановской бригады шахты «Центральная» Поцелуенко показывает суду, что участники контрреволюционной троцкистской вредительской группы—бывшие руководящие хозяйственные работники шахты «Центральная» Леоненко, Лященко, Коваленко, Андреев, Носков всячески саботировали стахановское движение, ставили стахановцев в невыносимые производственные условия, чтобы вызвать у них недовольство. За то, что рабочие предъявляли законные претензии, Леоненко называл их лодырями, обвинял в срыве угледобычи.

Однажды отпальщик Белоголовый отказался производить отпалку, так как в забое было 4 процента газа и отпалка угрожала большим взрывом газов. Находившиеся в забое Леоненко и Лященко всячески уверяли рабочих, что в забое газа нет. Когда же Белоголовый, желая проверить их, дал сигнал «берегись», Леоненко и Лященко быстро убежали из забоя, опасаясь взрыва, который эти диверсанты подготовили для разрушения забоя и убийства стахановцев.

Контрреволюционная троцкистская вредительская группа разрушила в шахте вентиляцию, чтобы вызвать загазование забоев и взрывы. Поцелуенко показывает, что в забое из-за дыма после отпалки нельзя было работать по 2—3 часа. Когда он об этом заявлял Лященко, тот издевательски советовал ему разогнать дым... тужурками. Рабочие в загазованных забоях угорали, отравлялись.

Обращаясь к обвиняемому Леоненко, государственный обвинитель спрашивает:

— Правильны показания свидетеля, что в забоях все время был газ и систематически наблюдались отравления рабочих?

Леоненко: Да, правильны.

Рогинский: Правильно, что он обращался к вам по этому поводу, а вы не только не принимали мер, а обвиняли стахановцев в нежелании работать?

Леоненко: Да, правильно.

Затем суд приступает к допросу свидетеля Боброва. Свидетель указывает, что техника безопасности на шахте «Центральная» была в безобразном состоянии. В забоях накапливался газ, вентиляции фактически не было. Бобров говорит, что он неоднократно обращался к обвиняемому Лященко, бывшему начальником вентиляции шахты «Центральная», с требованием—наладить вентиляцию, но тот обещал, на деле же ничего не предпринимал.

Бобров отмечает, что обвиняемый Носков создавал в шахте многочисленные тупики, являвшиеся по существу газовыми мешками.

Свидетель Чекалин—рабочий шахты «Центральная»—дает аналогичные показания. Он говорит, что на рабочих собраниях неоднократно указывалось на безобразное состояние вентиляции, на скопление газов в шахте, особенно во втором районе. И когда рабочие требовали наладить вентиляцию, обвиняемый Лященко заявлял им, что в шахте, якобы, нет моторов. В действительности вентиляционные моторы лежали на складе.

Рогинский: Подтверждаете ли вы, обвиняемый Лященко, показания свидетеля Чекалина.

Лященко: Да.

Рогинский: Скажите, можно было получить моторы?

Лященко: Можно.

Рогинский: Значит, ваши заявления рабочим, что «моторы поставим, когда разбогатеет советская власть», делались с целью вызвать недовольство рабочих? Это был метод вашей контрреволюционной деятельности?

Лященко: Да.

Это же подтверждает и обвиняемый Андреев.

Обвиняемый **Леоненко**, отвечая на вопросы представителя обвинения, подтверждает, что контрреволюционная троцкистская вредительская группа шахты сознательно и обдуманно срывала стахановское движение. Он вынужден признать, что в шахте умышленно создавались тяжелые условия. Не было канав для стока воды, и шахтерам приходилось тяжело работать, стоя в воде.

Рогинский: Соответствовало ли целям вашей контрреволюционной организации создание безобразных условий в шахте?

Леоненко: Соответствовало.

Тов. **Рогинский**, обращаясь к Андрееву—главному инженеру шахты, спрашивает:

— Какие меры принимали вы, чтобы устранить все эти безобразия?

Андреев: Никаких.

Рогинский: Вы действовали так вполне сознательно и обдуманно?

Андреев: Да.

Обвиняемый Пешехонов предложил свой «метод», создавший благоприятные условия для возникновения пожаров. Вместе с начальником участка Шубиным они осуществляли этот метод на практике.

Обращаясь к обвиняемому Шубину, тов. Рогинский спрашивает:

— Это был метод поджигателей?

Шубин: Да.

Рогинский: «Метод» Пешехонова должен был помимо пожара вызвать еще и обрушения кровли?

Шубин: Да.

Тов. **Рогинский**, указывая, что на шахте «Центральная» было израсходовано за первое полугодие 1936 года всего лишь 24 проц. средств, отпущенных на технику безопасности, спрашивает обвиняемого Пешехонова: «Чем это об'яснить?».

Пешехонов, после некоторого запирательства, признается, что консервация средств производилась умышленно, с целью вредительства.

В своей борьбе против пролетарского государства контрреволюционные троцкисты избрали 3 метода: террор против руководителей партии, диверсии и убийства рабочих.

Далее допрашивается обвиняемый Пешехонов. В 1928 году он был осужден на 3 года ссылки по шахтинскому процессу. В конце 1928 года Пешехонов приехал на кемеровский рудник. В 1933 году он встретился со Строиловым и получил от него поручение пропагандировать идею сдачи проходок новых шахт иностранным фирмам. Во время второй встречи в этом же году Пешехонов получил от Строилова ряд диверсионных заданий и главное—установить связь с германским подданным инженером Штиклингом и организовать контрреволюционную группу.

Пешехонов рассказывает, что он познакомил со Штиклингом Лященко, затем в контрреволюционную троцкистскую диверсионную группу был завербован Леоненко; раньше был завербован техник Коваленко, в декабре 1935 года—инженер Андреев. Таким образом в течение 1935 года была сколочена контрреволюционная организация.

Рогинский: Ваши контрреволюционные цели полностью сошлись и сомкнулись?

Пешехонов: Да, сошлись.

Вредитель-шахтинец Пешехонов и троцкистский контрреволюционер Носков нашли общий язык и общую базу деятельности с фашистом Штиклингом—подрыв хозяйственной мощи нашей страны, снижение ее обороноспособности и ослабление нашей родины в случае военного столкновения в интересах некоего иностранного государства.

Последним на вечернем заседании допрашивается подсудимый Шубин, активный троцкист с 1927 года. Двурушничая, Шубин подавал заявление о том, что порвал организационную связь с троцкистами и прекратил троцкистскую деятельность. Но это было только на словах. На деле Шубин ни на минуту не прекращал борьбы с партией.

В Кемерове Шубин быстро нашел организатора троцкистской контрреволюционной шайки Носкова и стал одним из его деятельных помощников.

Троцкист, двурушник, контрреволюционер Шубин был одним из озверелых бандитов контрреволюционной шайки. Он цинично рассказывает на суде, как вместе с Леоненко занимался перепуском забутовочного материала для физического уничтожения рабочих. При этом он заявлял: «Надо подать газу нашим чулакам», «теперь наши братишки будут дохнуть, как крысы».

На банкете, устроенном 18 января 1936 года, Шубин встретился с Дробнисом, которому рассказал об отравлении рабочих. Дробнис его похвалил и указал, что эту работу надо продолжать дальше.

Рогинский: Значит, Дробнис подтверждал правильность ваших действий, связанных с гибелью рабочих?

Шубин: Да.

Рогинский: Признаете ли вы, что ваши действия по существу действия убийц рабочих?

Шубин долго мнется, а затем говорит: «Как ни тяжело, должен признаться, что это так».

Утреннее заседание 20 ноября

НОВОСИБИРСК, 20 ноября, (ТАСС). На процессе контрреволюционной троцкистской группы продолжается допрос обвиняемых. Шаг за шагом Верховный суд вскрывает детали чудовищных преступлений группы, разоблачает ее участников. Вот злобное лицо одного из отъявленных врагов народа—Коваленко И. Е., который в последние годы был помощником главного инженера и главным инженером шахты. В 1934 году он сблизился с немецким инженером фашистом Аримонтом, который работал на кемеровской шахте «Северная» и позднее был выслан из Советского Союза.

Рогинский: Какие нибудь конкретные вредительские задания вам, идейно уже сроднемуся с фашизмом, давал Аримонт в то время?

Коваленко: Да, он поручил мне срывать угледобычу, чтобы подрывать базу большевиков.

После высылки Аримонта из пределов СССР за фашистскую деятельность, Коваленко в августе 1935 года установил связь с Пешехоновым и практически включился в работу контрреволюционной троцкистской организации. Через Пешехонова Коваленко устанавливает связь с немецким инженером Штиклингом, троцкистом Носковым и другими участниками этой подлой контрреволюционной троцкистской вредительской группы.

С целью загазования шахты Коваленко вместе с Андреевым и Леоненко разработали и проводили свою вредительскую схему горных работ, создавая тупики и выработанные пространства, где скапливался и откуда распространялся газ. В результате такой загазованности и разрушения вентиляции можно было в любую минуту ждать катастрофы.

Рогинский: Правильным, следовательно, будет вывод, что вы, как член этой организации, сознательно направляли рабочих на гибель, были убийцей рабочих?

Коваленко: Да, правильно. Я в этом виноват.

Суд переходит к допросу подсудимого Леоненко. И. С. Леоненко вместе с Лященко и Коваленко выводил из строя вентиляцию шахты, создал ряд тупиков, превратил свой участок в газовый пороховой погреб. В декабре 1935 года по его вине умерли от отравления газом двое рабочих.

Рогинский: Двурушничая, состоя членом комсомола, вы в то же время были активным, «дисциплинированным» контрреволюционером, сознательно отравляющим десятки рабочих? Так это?

Леоненко: Правильно.

Ульрих: За что вы продались фашистам—врагам родины? Что вам обещали Пешехонов и Лященко?

Леоненко: Когда я стал проводить вредительскую работу на участке, они мне обещали легковую машину, квартиру, патефон, фотоаппарат. Получил только фотоаппарат...

Ульрих: Значит, вы продались фашистам за фотоаппарат?

— Да, выходит так,—вынужден признать Леоненко.

Следующим допрашивается подсудимый Лященко И. Т., бывший начальник вентиляции шахты «Центральная». Ему поручили разрушить жизненный нерв шахты—вентиляцию, и он привел ее в негодность.

Лященко и остальные участники контрреволюционной троцкистской вредительской группы приурочили взрыв газа 23 сентября—к началу стахановской декады на шахте. Они выполнили в этот день свой злодейский план физического истребления лучших стахановцев шахты—Максименко, Вдовина, Немыхина и других.

Тов. **Рогинский** спрашивает Лященко:

— Следовательно, правильно, что вы непосредственно проводили диверсии, которые привели к массовым отравлениям и гибели рабочих?

Лященко: Совершенно верно.

Суд приступает к допросу подсудимого Андреева—до момента ареста возглавлявшего контрреволюционную троцкистскую вредительскую группу на шахте «Центральная» в Кемерове.

Рогинский: Что вам известно о связях вашей контрреволюционной организации?

Андреев: Мне было известно о связях с немецкими инженерами-фашистами Они направляли работу нашей организации, давали задания. Мы же стремились маскировать их фашистскую деятельность.

— Вся наша организация была создана фашистами,—заявляет Андреев.—Пешехонов мне говорил, что мы должны помочь нашим друзьям из-за границы.

Рогинский: Вы ставили целью, оказывая помощь фашистам, подрывать обороноспособность страны?

Андреев: Да.

Рогинский: Таким образом мы имеем следующий итог: разрушение вентиляционного хозяйства, загазование забоев, физическое уничтожение рабочих, подрыв обороноспособности страны в интересах ваших друзей. Так ли это?

Андреев: Да.

Далее показания суду дает свидетель Строилов, привлекающийся к судебной ответственности по другому делу. Строилов показывает, что в своей контрреволюционной вредительской работе он увязывался с троцкистами, представителями от которых были Шестов и Муралов. Шестов указал ему, что троцкисты преследуют те же разрушительные цели, которые поставлены перед Строиловым заграничными промышленными кругами, и что поэтому им следует об'единиться.

— Шестов сказал мне,—говорит свидетель Строилов,—что вредительская работа инженеров в Кузбассе не отличается активностью и пропитана духом интеллигентщины, что необходимо активизировать работу контрреволюционной организации и это берут на себя троцкисты. После от'езда Шестова я несколько раз встречался с другим членом контрреволюционного троцкистского подполья в Западно-Сибирском крае Мураловым, который настаивал на необходимости продолжать вредительскую работу и не порывать связи с немецкими фашистами.

Из дальнейшего допроса Строилова выясняется, что он создал об'единенную контрреволюционную троцкистскую вредительскую группу в 1935 году. Посетив Кемерово, он убедился, что его директивы о вредительстве выполняются.

В 3 часа дня об'является перерыв.

Вечернее заседание 19 ноября

На вечернем заседании 19 ноября Военная Коллегия Верховного суда Союза ССР приступила к допросу обвиняемых. Первым допрашивается подсудимый Носков И. И. В своем показании Носков говорит, что уже в 1929—30 году он был враждебен линии партии, но скрывал это, являясь двурушником.

В августе 1935 года Носков встречается с одним из лидеров контрреволюционного троцкистского подполья Дробнисом и уже во время первой встречи будущие соратники намечают пути совместной работы. Вторая встреча с Дробнисом состоялась в ноябре 1935 года, во время которой Носков получил задание от Дробниса сколотить на кемеровском руднике контрреволюционную троцкистскую группу.

Рогинский: Приходилось ли Дробнису вас убеждать или вы были уже подготовлены по своим прежним связям и убеждениям к контрреволюционной деятельности?

Носков: Агитировать не приходилось, ибо это соответствовало моим взглядам.

На шахте «Центральная» Носков организует контрреволюционную троцкистскую вредительскую группу в составе Шубина, и Курова. Носков рассказывает, что бывший троцкист Шубин в разговоре с ним резко-враждебно отзывался о партии и поделился с ним тем, что в Москве он в 1927 году присутствовал на двух подпольных собраниях троцкистов. Одним руководил Смилга, другим—Троцкий.

— Я,—говорит Носков,—получил тогда согласие Дробниса на вовлечение в троцкистскую группу Шубина и Курова. Шубин, узнав, что этой группой руководит Дробнис, охотно вступил в нее. Поэтом был «обработан» Куров.

От Дробниса Носков получил характеристику Пешехонова, как бывшего шахтинца, сидевшего в тюрьме, озлобленного против советской власти, который пойдет на любое дело. Носков и Пешехонов быстро сговорились—цель и задачи у них были одни.

Кроме группы Пешехонова троцкистская группа Носкова связалась с вредителем-фашистом—германским подданным инженером Штиклингом.

Рогинский: Что сказал Дробнис по поводу связи с немецким фашистским вредителем?

Носков: Дробнис сказал, что эта установка троцкистская, что даже сам Троцкий за границей пользуется услугами фашистов, а фашисты пользуются услугами Троцкого.

Если Носков получал указания от Дробниса о связи с контрреволюционной группой инженера Пешехонова, то Пешехонов получал аналогичные указания от Строилова о связи с контрреволюционной троцкистской группой. И стык происходит на кемеровском руднике.

Носков и Пешехонов приступили к активной реализации плана превращения шахты в пороховой погреб. Прежде всего они разрушили вентиляцию во втором районе шахты. Рабочие очутились в газовом мешке.

Рогинский: Кто был исполнителем этого плана?

Носков: Андреев, Лященко, Коваленко и Леоненко.

Вентиляция была разрушена, шахта загазована, в шахте созданы газовые мешки и тупики. Вредительский план был осуществлен. Он привел к тяжелым последствиям: угорянию и отравлению рабочих, усилению заболеваемости среди них, и, наконец, к гибели рабочих во время взрыва. «Рабочие,—по выражению Носкова,—таяли на глазах».

Носков признает, что и у троцкистов и у контрреволюционных инженеров во главе с Пешехоновым и у немецкого вредителя—фашиста Штиклинга программа была одна—реставрация в СССР капитализма, установление фашистского режима.

Из нашей почты

Как обеспечить водою „СК-6“?

В № 239 «Курской правды» в статье инженера **А. Н. Куприянова** «Сердце завода» есть одно чрезвычайно важное место. Тов. Куприянов пишет: «Для охлаждения конденсатора потребуется около 5 кубометров воды в секунду. Река Сейм этого количества воды дать не может».

Последнее не совсем верно. В среднем Сейм дает до 30 кубометров, а минимум опускается до 6 куб. метров. Конечно, взять 5 кубометров из 6—7 это значит совершенно обезводить реку. Но из этого положения имеется простой выход.

В период май—сентябрь Тускарь дает Сейму в среднем около 4 куб. метров в секунду. Цифра эта падает иногда катастрофически до 1 куб. метра, а летом, как это было в нынешнем году, Тускарь почти совершенно пересыхает. Зато весною, в апреле, вода выходит из берегов и заливает левую пойму со Стрелецкою слободою. Половодье продолжается недели две—три. К маю вода входит в русло, оставляя на пойме болота и малярийные лужи.

Это обстоятельство мешало застройке поймы мало-мальски ответственными сооружениями и спутывало расчеты по планировке города.

В целях борьбы с наводнениями в проектной конторе разработана идея регулирующих водохранилищ, которые будут снабжать реку постоянно одинаковыми расходами, около 10 кубометров в секунду, в течение периода май — сентябрь. Эту воду Тускарь целиком будет отдавать Сейму, средние расходы которого, таким образом, возрастут до 40 кубометров, а минимум не упадет ниже 15 кубометров. Это уже вполне удовлетворит потребности завода «СК-6», избавив его от затрат на устройство и эксплоатацию охлаждающих бассейнов.

Президиум горсовета в полной мере оценил значение этих мероприятий и 7 октября вынес постановление о производстве необходимых рекогносцировочных изысканий теперь же, чтобы использовать остатки подходящей погоды.

Но для этого требуется около 60 тысяч рублей. Вопрос, таким образом, уперся в бюджет горфо, и столь важному, неоценимому по своим результатам делу суждено пока занять место в числе «благих пожеланий».

По счастью, «Курская правда» в № 239 познакомила нас с новостройкой. Огромная заинтересованность которой в этом вопросе не меньшая, чем у города.

Это — завод «СК-6».

Вне всякого сомнения, завод войдет в контакт с горкомхозом как в производстве изысканий, так и в самом строительстве регулирующих сооружений, ибо этим вопросом завершается оформление всей картины его строительных перспектив.

Только такими соединенными усилиями и города и «СК-6» этот столь жизненный вопрос будет разрешен до конца.

Инженер А. В. БЕЛЬСКИЙ.

Дешевле и лучше строить мостовые и тротуары

Тов. редактор!

По вопросам городского хозяйства я писал в «Курскую правду» не один раз. Я вполне удовлетворен тем, что по моей заметке через реку Тускарь построены мостики. Частично или полностью исправлены недочеты, указанные в других моих корреспонденциях. В этом письме я хочу обратить внимание общественности на один из важнейших участков городского хозяйства: на мостовые и тротуары.

На крутых склонах улиц (а таких улиц в Курске много) мостовые постоянно размываются. Там вечно идет ремонт, латанье. Расходуются громадные средства. От разрушения мостовых и непроизводительных расходов можно свободно избавиться. Стоит только все крутые склоны и стоки вымостить камнем на мху или на отходах соломы и сена. Этот способ проверен на опыте. Например, сток против городской железнодорожной станции, построенный на отходах соломы и сена весной 1935 года, до сих пор цел и невредим. Об этом хорошо знают инженеры и техники дорожно-мостового отдела горкоммунотдела.

Плохо сделаны тротуары, особенно на правой стороне улицы Ленина. Асфальтированная поверхность тротуаров в ямах и морщинах. Неровная поверхность тротуаров—это следствие неправильной подготовки площадки под асфальт. Площадки под асфальт нужно смачивать водой и хорошо трамбовать. Ширина наших тротуаров позволяет использовать катки с механической тягой. Все эти мероприятия несравненно улучшили бы качество асфальтирования, но почему-то не применяются.

В интересах дела нужно созвать производственное совещание специалистов мостового дела с участием рабочих-стахановцев. На этом совещании обсудить вопрос о том, как лучше, дешевле, красивее строить мостовые и тротуары.

Наконец, об уходе за тротуарами. На новых асфальтированных тротуарах, к сожалению, много грязи. Домоуправления не заботятся об их культурном содержании. А это может привести к огромным убыткам. Во время осенних морозов асфальт покоробится там, где грязь и вода. Это нужно предотвратить.

С. ДУБРОВСКИЙ.

О повышении квалификации шоферов

Наступает сезон, когда шоферы и другие работники автопарка в большинстве будут свободны от работы. Учитывая низкий уровень квалификации водителей машин, считаем необходимым на зимний сезон в городе Короче организовать школу для повышения квалификации шоферов. Эта необходимость вызывается еще и тем, что недавно колхозы нашего района получили 12 автомашин, а квалифицированных шоферов имеют недостаточно. Средства на содержание школы выделят заинтересованные организации. Преподавателей можно будет найти на месте. Госавтоинспекция должна оказать нам помощь в организации школы.

По поручению коллектива автопарков райпотребсоюза, горта и МТС — механик райпотребсоюза ШАТАЛОВ, шофер горта БОБРИЦКИЙ.

ОТ РЕДАКЦИИ: Ознакомившись с письмом тов. Шаталова и Бобрицкого, начальник госавтоинспекции НКВД тов. Волков дал указания об организации курсов по повышению квалификации шоферов в Короче. В ближайшие дни будет выслана программа.

Однако этого недостаточно. Нужно повсеместно организовать курсы или школы по повышению квалификации водителей автомашин.

Пора готовиться к весне

(Письмо колхозного кузнеца)

Колхозы заканчивают хозяйственный год. Скоро в колхозных кузницах и мастерских застучат молотки и топоры, зашуршат рубанки. Плотники и кузнецы будут ремонтировать инвентарь к весне 1937 года.

Но прежде чем начинать ремонт сельскохозяйственных машин и орудий, нужно позаботиться о кузницах и мастерских, а главное, о людях. Надо создать такие условия колхозным мастеровым (кузнецам, плотникам и другим), которые обеспечили бы размах стахановского движения на ремонте сельскохозяйственного инвентаря.

Правление нашего колхоза «Новый путь», Ровенского сельсовета, Ливенского района, напшевательски относится к мастеровым и к мастерским. В колхозе есть кузница, которая богата инструментом, имеется даже токарный станок. Но работать в ней нельзя, так как крыша совершенно худая. Можно ли работать кузнецу, когда через дырявую крышу хлещет осенний дождь, зимние вьюги будут наметать сугробы снегу?

Я все лето просил правление покрыть кузницу. Это дело откладывали то до четверга, то до понедельника. Наконец, в октябре председатель колхоза Гурьев решительно отказал. Он заявил: «Мне кузница не нужна, и крой ты ее сам».

Наш великий Сталин учит всех руководителей заботиться и ценить всех работников, малых и больших. Это указание нашего любимого вождя не выполняется правлением колхоза «Новый путь».

Кузнец Т. ЧЕКАНОВ.

ВЫБОРЫ В ДЗЕРЖИНСКИЙ РАЙСОВЕТ

Под знаком высокой активности масс

Выборы депутатов в Дзержинский райсовет города Курска подходят к концу. Всего по району организовано 82 избирательных участка, в 68 выборы уже проведены. Избрано депутатов—235 и кандидатов—60.

В беседе с нашим сотрудником председатель оргбюро Дзержинского райсовета тов. Максимов сказал:

— Основная особенность выборной кампании состоит в том, что она проходит под знаком возросшей активности масс. Явка избирателей на выборные собрания достигает в среднем по району 85—90 процентов. Отдельные предприятия дают еще более высокий процент. Так, например, на выборном собрании на кожзаводе присутствовало 99 процентов избирателей, на трикотажной фабрике—96, на строительстве завода «СК-6»—93 процента.

Обсуждение проекта новой Конституции, проведенное по району, содействовало тому, что массы избирателей тщательно подошли к выборам депутатов.

Высокая активность избирателей находит яркое отражение и в тех дополнениях, которые вносятся на собраниях к проекту наказа.

ЧРЕЗВЫЧАЙНЫЙ ВТОРОЙ ОБЛАСТНОЙ СЪЕЗД СОВЕТОВ

О РАЗВИТИИ ЖИВОТНОВОДСТВА

ДОКЛАД ПРЕДСЕДАТЕЛЯ ОБЛИСПОЛКОМА ТОВ. П. С. ЦАРЕВА (Окончание)

Все это наводит на мысль о необходимости укрупнения колхозов. Это предусмотрено специальным решением Центрального Комитета ВКП(б) о северных районах нашей области. Но мы эту задачу выполняем очень медленно и плохо. Вот почему надо подчеркнуть, что отсталость организации товарных ферм в северных районах в значительной степени зависит от разрешения именно этого вопроса.

Коню на протяжении нескольких лет в нашей области уделялось недостаточное внимание, сказались и последствия кулацкой агитации и вредительства в период коллективизации. Ни одна отрасль животноводства так не пострадала в 1930 — 31 — 32 гг., как коневодство. Но за последние два года цифры роста поголовья лошадей показывают, что колхозы успешно справляются с этим делом.

Чего у нас не хватает в борьбе за развитие конского поголовья? Прежде всего внимания в уходе. Однако за последний год падеж жеребят значительно сократился; это показывает, что колхозники стали больше ценить лошадь.

Не забудьте, что и при самой высокой механизации обработки земли лошадь в колхозном хозяйстве крайне необходима. На чем мы будем возить зимой навоз и минеральные удобрения — на автомобилях или на лошадях? Конечно, на лошадях. Ряд процессов обработки земли необходимо связан с лошадью.

Кроме того, надо не забывать, что наша Рабоче-Крестьянская Красная армия не отказывается от лошади, а с каждым днем повышает свои требования, в особенности в качественном отношении. А качество нашей лошади, за исключением отдельных районов, оставляет желать много лучшего. Наша лошадь — мелкая и слабосильная, а выгодна с экономической точки зрения сильная и крупная лошадь потому, что затраты на нее те же самые, уход за ней тот же, что и за слабосильной. Поэтому забота о хорошей и сильной лошади должна быть предметом нашего пристального внимания.

Основное, на что надо обратить внимание, — это организация новых конеферм. Здесь мы особенно отстаем по некоторым районам. Например, на 1 октября 1936 года Шебекинский район выполнил план по конефермам на 20 процентов, по поголовью—на 16 процентов; Уразовский район—на 50 процентов и по поголовью—на 34 процента; Урицкий район — на 33 процента и по поголовью—на 39,3 процента; Борисовский — на 33 процента и по поголовью — на 43 процента, Кривцовский район — на 40 процентов и по поголовью — на 55 процентов.

Организация коневодческих ферм в этом и прошлом году здесь не уделили достаточного внимания, в то время как в ряде других районов добились хороших результатов. Например, Покровский район план выращивания жеребят выполнил на 146,3 процента, Краснояружский — на 130,6 процента, Ракитянский — на 126,8 процента, Большетроицкий район — на 140,9 процента.

То, что колхозники группы районов перевыполнили план на 28—30—40—46 процентов, показывает, что есть все возможности успешно выращивать жеребят.

Есть еще одна отрасль животноводства, о которой нельзя забывать — это птицеводство. Курская область считается в Советском Союзе на первом месте по развитию птицеводства. Это место мы не уступим, так как птицеводство — дело очень выгодное, особенно разведение гусей. Я подсчитал, что за прошлый год мы смогли сдать государству мясопоставки гусями, утками и курами. При выполнении мясопоставок государству наши колхозы сдали 54 тысячи центнеров птицей. Если принять во внимание, что наша корова больше 2 центнеров мяса не дает, то значит, что мы оставили живыми 27 тысяч голов крупного рогатого скота.

Отдельные колхозники имели в этом году по 30—40—50 гусей на своем дворе. Представьте себе, как хорошо питается семья такого колхозника и сколько дохода она может получить от домашней птицы.

В этом году мы еще не закончили выполнения плана мясопоставок, но мы уже около полумиллиона гусей сдали государству. Я полагаю, что за счет птицы мы сдадим государству мяса несколько больше, чем в прошлом году. И это будет вполне правильно: мы даем государству хорошее мясо, сохраняя крупный рогатый скот. Поэтому на развитие птицеводства во всех районах нашей области надо обратить особо серьезное внимание.

Когда бываешь в восточных районах области и спрашиваешь: «Почему у вас нет гусей?». Отвечают: «У нас не принято». Что это за об'яснение? Почему в Фатежском районе можно водить гусей, а в Большеполянском нельзя? Разве для гусей нужны особые естественные условия? Говорят: у нас воды мало, рек нет. Но во многих селах есть пруды, лощины, их перепружают, тем самым скапливают весеннюю воду, и ее оказывается вполне достаточно для гусей. Разведение гусей возможно в каждом районе.

Как мы использовали государственную помощь на развитие животноводства?

Государство открыло кредит колхозам в 1934 году на 7155 тысяч рублей, в 1935 году—на 8444 тысячи рублей, а в 1936 году — на 18,5 миллиона рублей. Этот кредит очень выгодный, дающий возможность слабым колхозам купить племенной скот и возвести необходимые постройки. К сожалению, не все районы использовали этот кредит. Например, Ясеновскому району был открыт кредит на 46 тысяч рублей, а они использовали лишь 16 тысяч рублей. Ястребовский район получил 105 тысяч рублей для помощи слабым колхозам, а использовал лишь 39 тысяч рублей. Скороднянский район из 51 тысячи рублей кредита использовал только 24 тысячи рублей. Кривцовскому району открыли кредит на 124 тысячи рублей, а использовал он 68 тысяч.

Трудно представить себе большую ошибку, чем не использовать государственную помощь на развитие колхозного хозяйства. Государство идет навстречу колхозам, хочет помочь колхозникам, чтобы они культурно жили, чтобы в семье колхозника дети кушали каждый день молоко. Ведь это большой вопрос культурной и зажиточной жизни, а в Ясеновском, Кривцовском и некоторых других районах не поняли этой задачи.

Вокруг государственной помощи нужно вести широкую советскую пропаганду. Развернуть раз'яснительную работу—зачем, с какой целью это делается и каких результатов мы ожидаем. Надо говорить, что партия и правительство дают помощь с целью выполнения исторического лозунга товарища Сталина Колхозы должны стать большевистскими, а колхозники зажиточными.

Вот почему еще раз повторяю: средние цифры, если они и близки к выполнению государственного плана, нас ни в какой степени не могут удовлетворить. Если, скажем, в Ракитянском районе хорошо обстоит дело с ростом жеребят, телят, поросят, — большеполянскому колхознику от этого не легче, так как колхозы его района отстают в развитии животноводства. И от нас колхозники вправе потребовать лучшего внимания к их нуждам и заботам. А животноводство занимает очень почетное, очень большое место в общем колхозном хозяйстве.

В 1935 году мы должны были дать колхозникам, не имеющим коров, 80 тысяч голов. Однако мы выполнили лишь 56,7 процента плана. В 1936 году 120 тысяч семей колхозников должны были обзавестись коровами. К сожалению, на 1 октября только 27173 семейства из 120000 получили эту возможность.

Это говорит о том, что важнейшую директиву вождя партии товарища Сталина о культурной и зажиточной жизни колхозника мы выполняем плохо. Значит, 93 тысячи семей колхозников, примерно, 300 тысяч ребятишек, не будут кушать молока. Какая же может быть забота о детях, если в семье колхозника нет молока?

В то же время мы имеем районы, которые неплохо справляются с этой задачей. На 1 октября Микояновский район выполнил план на 66 процентов. (С места: на 75 процентов).

Я считаю, что Микояновский район выполнит план и вот почему. В конце августа он был самым отсталым районом в этом отношении. План обеспечения колхозников коровами был выполнен на 19 процентов. Мы вызвали председателя райисполкома на заседание президиума Облисполкома с отчетом. Оказалось, что телки и коровы есть, кредиты есть, нехватает только внимания руководителей района к этому вопросу.

Когда мы основательно, как говорится, «с песочком», «прочистили» руководителей района, то уже через месяц картина совершенно изменилась: вместо 19 процентов там 66 процентов выполнения плана, а сейчас председатель райисполкома подает мне реплику, что уже 75 процентов. Значит, когда за дело крепко, по-большевистски возьмешься, когда осознаешь всю свою ответственность за то, что дети останутся без молока, то оказывается, все можно сделать. Что же случилось? Разве микояновцы поехали в соседний район за телками и коровами? Нет. Мы никакой им дополнительной помощи не дали, никакого завоза телок и коров не организовывали, да этого и не нужно было делать: коровы у них есть, а надо было только напомнить работникам об их партийных обязанностях, и они в течение месяца исправили положение.

Фатежский район выполнил план на 64,7 процента, Большеполянский на 64,9 процента, Моховской — на 62 процента, Троснянский—на 56,4 процента. Я привел вам пять районов, чтобы нарочно показать разные районы по экономике более или менее слабые и сравнить их с лучшими районами. И вы видите, в среднем по области процент выполнения на 1 октября был 22,6, а есть районы, которые имеют 56, 62, 66 процентов. Значит, возможности есть; а если так, мы вправе потребовать от всех остальных районов, чтобы они быстро выполнили эту историческую задачу — позаботились о людях и прежде всего о детях.

Где забота о молодом поколении в таком районе, как Верховский, который выполнил план на 6,7 процента, а Ивanичский еще меньше — на 3,9 процента? Я взял цифры на октябрь и вот почему. Когда спрашиваешь колхозника: «Почему ты не купил телку?». Он говорит: «Вовремя не дали возможности это сделать, а теперь трудно с кормами».

Если бы вы, товарищи, в Ивanичском, Дросковском и других районах позаботились об этом летом, то колхозная семья мешком бы натаскала корма. Всякая помощь дорога во-время! А если, скажем, в ноябре вы дадите колхознику корову, то он может от нее отказаться, потому что ее кормить нечем, а, как честный человек, он полученную корову на базар не поведет.

Теперь я хочу перейти к вопросу о качестве скота. Нам нужно не просто поголовье, чтобы наши цифры множились, а нужна хорошая продукция. Я уже сказал, что нам нужны сосиски, колбасы. А для того, чтобы этой колбасы было много (а это мы обязаны сделать), мы должны разводить высокопродуктивный скот, который давал бы много мяса и молока.

Что мы делаем с этой целью? Мы заботимся о завозе в область племенных животных, чтобы путем метизации улучшить наш скот. В 1936 году мы имеем возможность 98,3 процента овец метизировать тонкорунными баранами. Если эта задача будет всеми районами и колхозами выполнена, то через год—максимум через два года наше стадо овец будет неузнаваемо. Мы будем иметь большое количество шерсти, необходимой для нашей текстильной промышленности.

Несколько лет мы не выполняем плана метизации скота.

Конышевский район план метизации крупного рогатого скота выполнил на 27,8 процента. Оттого и удои низкие и процент жирности молока был 2,5, а не 4 процента. Кого может удовлетворить, если корова дает 4—6 литров молока и жирность его 2,5 процента? Нам нужно добиться такого удоя, чтобы и ребятишкам хватило молока и сам хозяин мог бы пить молока столько, сколько ему хочется. А при удое в 4—6 литров даже ребятишкам молока нехватит. Вот если корова даст 10—12 литров молока и жирность его не ниже 4 процентов, дело будет совершенно иное. Такое положение возможно в Хомутовском районе, Уразовском, Крупецком, Глазуновском и Тельченском. Почему? Потому, что они выполнили план метизации—Уразовский район на 81 процент, Крупецкой—на 89 процентов, Тельченский—на 104 проц. Значит, через год—два в этих районах коровы будут давать не 3—4 литра, а по 10—12 литров молока и жирность его будет 4 процента, как минимум.

Конышевский же район выполнил план метизации только на 27 процентов, Боловский—на 37, Томаровский—на 19, Кривцовский—62, Октябрьский—17 процентов. Разве могут эти районы на 1937—38 год дать много молока, ведь корову надо растить два года?

Как выполняется план метизации свиней? В Глазуновском районе план выполнен на 46 процентов, в Хомутовском—на 55, Уразовском—на 50, Крупецком—из 52, Тельченском—на 32 процента. А это передовые районы по выполнению плана метизации. В том же Конышевском районе этот процент метизации снижается до 21, в Валуйском—18, Томаровском—36 процентов.

Значит, люди не понимают, что породистая свинья дает и поросят больше, и мяса больше. Породистая свинья дает в год 70—80—100 пудов мяса. Могут ли рассчитывать в Конышевском районе получить такое количество мяса? Конечно, нет, потому что метизацию не провели. Нам нужно такое животноводство, чтобы росла товарная продукция, чтобы получать не 12 копеек на трудодень, а рубли. А это возможно, когда свинья даст 100 пудов мяса, корова 2—2,5 тысячи литров молока, когда жирность молока будет 4,5 процента, а не 2.

Мы должны потребовать от совхозов, чтобы они стали очагами культурного животноводства. Мы имеем много хороших совхозов, но, к сожалению, много и очень плохих. Относительно хорошо поставлено дело животноводства в совхозах Свеклотреста. Разводится племенной скот, вся программа работ направлена на то, чтобы колхознику дать племенного бычка, племенную телку, хороших поросят и так далее. И заботливость в этом отношении дает неплохие результаты.

Но свиноводческие совхозы Наркомсовхозов и совхозы других систем мы не можем похвалить. Не осилили они этого дела, и в этом мы виноваты. Почему? Во многих районах считают, что совхоз—это государственное предприятие, подчиненное центральному руководству, поэтому не обязательно для районных руководителей заглядывать в совхозы, и они заглядывают только тогда, когда по дороге нехватит бензина в машине. Заехал, бензин получил и уехал. Совхозы же являются фабрикой зерна и мяса и вместе с тем очагом культуры и должны быть образцом того, как можно поставить в районе животноводство.

Я вам приведу один пример: совхоз Рыльского района при доме отдыха ЦИК. Раньше он назывался Марьином, а теперь мы его называем именем товарища Калинина. Этот совхоз внешне ничем не отличается. Нельзя сказать, что он богат постройками, особенно богат техникой. Совхоз рядовой, но благодаря тому, что там подобраны хорошие люди, начиная от директора и кончая рядовым рабочим, ухаживающим за коровами, мы имеем прекрасные результаты. И если в совхозе немного породистого скота, это минус директору тов. Сергееву. И все же в совхозе 20 коров из 356 (у них 356 дойных коров, а более или менее хороших только 20) дают от 5 до 6 тысяч литров молока в год. Есть чему позавидовать, товарищи!

Средний удой в этом совхозе—3000 литров. А коровы рядовые, мелкие, и тов. Сергееву надо их заменять лучшими. Однако и эти коровы дают по 3000 литров. Почему? Потому, что за ними хороший уход, к ним приставлены прекрасные пастухи, налажен хороший контроль. Забота о кормах, конечно, решает успех.

В этом совхозе 50 свиноматок—небольшое количество, но больше и не нужно, потому что выход на одну матку —20,4 поросенка. Почти 21 поросенок на свиноматку! Вот это действительно приплод! Зачем иметь 100 маток, которые дают по 8—7 поросят, когда можно иметь 50 свиноматок по 20 поросят. Расчет простой: ухаживать стоит дешевле, кормов потребуется меньше. 50 свиноматок не могут съесть столько кормов, сколько 100, а поросят мы имеем здесь больше. Через два месяца от рождения поросята весили по 14 килограммов. Хорошие поросята, может каждый позавидовать, а в год каждая матка дала 124 пуда мяса!

Вот такое нам нужно животноводство! У хороших колхозов и совхозов надо учиться. Тот, кто хочет видеть свой колхоз зажиточным, большевистским, тот должен перенять опыт лучших.

Много у нас, товарищи, передовых людей в колхозах, которые прекрасно усвоили директивы партии и правительства о развитии животноводства. Многие из них здесь выступали и показали лучшие образцы работы. Они получили в прошлом году высшие награды правительства. Я назову только несколько фамилий. Телятница тов. Василенкова и телятник-орденоносец тов. Литвиненко в колхозе «12 лет Октября», Краснояружского района, в этом году сохранили всех 74 телят. Доярка тов. Женяева (колхоз «Вперед», того же района) работает на ферме с 1934 года. От 8 прикрепленных к ней коров в 1936 году получила 8 телят и всех сохранила. От прикрепленных к ней коров она получила молока 11098 литров, в среднем 1387 литров на корову, но, повидимому, здесь коровы плохие, мелкие.

Тов. Петренко из колхоза «Красный партизан», Шебекинского района, за 10 месяцев получила от 8 коров, порученных ей, по 2540 литров молока.

Тов. Литовченко из колхоза имени Кагановича, Волоконовского района, добилась в 1936 году 3000 литров молока в среднем от коровы.

Тов. Каменская из Козьмодемьяновского сельсовета, Томаровского района, получила по 2055 литров молока от каждой коровы.

А вот передовые люди свиноводства.

Тов. Качанова—орденоносец Тимского района, Успенского сельсовета, получила в среднем на опорос 11 деловых поросят, которые в трехмесячном возрасте весили 35 килограммов. Можно за таким поросенком ухаживать, есть расчет! Я не сомневаюсь, что этот колхоз много заработал денег.

Тов. Оборнев из колхоза «XII лет Октября», Колпнянского района, в этом году получил от каждой свиноматки по 25 поросят. Свиноферма дала 20200 рублей денежного дохода. Это, товарищи, стоящее дело!

Вот к чему надо стремиться каждому колхозу!

Я не буду дальше перечислять наших знатных людей. Их насчитываются сотни. Мы гордимся такими людьми и считаем, что они не только сами блестяще выполнили стоящие перед ними задачи, но будут показывать другим, как надо бороться за продуктивное товарное животноводство.

В Колпнянском районе, в колхозе имени 12 Октября, Вороновского сельсовета, заведующим фермой работает стахановец Оборнев Алексей Тимофеевич и с ним стахановка Герасимова Ирина Петровна. Оборнев работает на ферме три года, в 1935 году участвовал на Всесоюзном совещании передовиков животноводства и был премирован 500 рублями и отрезом на костюм. На этом совещании Оборнев дал обязательство вырастить по 25 деловых поросят на старую свиноматку. Это обещание он выполнил.

Если бы все так любовно ухаживали за поросятами, как тт. Герасимова и Оборнев, мы бы имели по 20—25 поросят на свиноматку мы бы имели вес поросенка в трехмесячном возрасте в 35 килограммов.

Таких примеров можно привести десятки и сотни по нашей области. Этим людям мы обязаны тем, что выполняем государственный план. Надо только пожалеть, что не до всех колхозников мы, руководители, довели директивы партии и правительства о развитии животноводства. В этом виноваты мы. Надо уметь находить таких людей среди колхозников, надо уметь их выращивать. Ведь вся сила руководства и заключается в том, чтобы знать людей, с которыми работаете, умело их расставлять по местам, обеспечить контроль, оказывать во-время необходимую помощь и поощрять растущего человека. И если так работали бы руководители всех районов и колхозов, то все колхозные ребятишки были бы с молоком, все запросы колхозников были бы удовлетворены.

В нынешнем году в нашей области имеются большие трудности—мало кормов. Неблагоприятные климатические условия этого года ослабили кормовую базу, и надо прямо поставить вопрос о необходимости борьбы за сохранение поголовья. Борьба за корма должна быть в каждом колхозе, но, к сожалению, этого многие не поняли.

Вы знаете, что у нас сена мало, лугов мало, поэтому мы не можем рассчитывать, что луга могут нас обеспечить даже при хорошем урожае сена. Надо, чтобы сеяли больше трав и лучше ухаживали за ними. Нужно довести до сознания каждого, что тех животных, которые имеются в личном пользовании у колхозников, прежде всего надо обеспечить кормами, корнеплодами. Надо, чтобы на приусадебном участке сеяли не рожь и просо, в чем нет никакой надобности при колхозном строе, а овощи и корнеплоды. Овощи—для стола колхозников, а корнеплоды—для скота. Это надо делать и в колхозах, чтобы корнеплоды давать на трудодень колхозникам. Нужно умело делить корма, оставлять что надо для колхоза, а остальное раздавать на трудодень колхозникам. Иначе домашних животных нечем будет кормить. Эти задачи относятся к будущему году.

А в предстоящую зиму надо обратить внимание на мобилизацию всех суррогатов, какие только есть. Жом с сахарных заводов должен быть использован до последнего килограмма. Барду винокуренных заводов надо использовать до последнего ведра. Надо организовать заготовку веточных кормов. Организовать сбор сухих листьев на подстилку, чтобы не стлать соломы, которой мало. Тот, кто не занимался заготовкой свежих листьев, пусть сейчас заготовит сухие. Пусть все лесные отходы будут собраны и свезены на колхозные дворы, колхозные хранилища, чтобы их использовать на подстилку. А солому надо беречь. Ведь не секрет, что нам пришлось организовать закупку соломы и сена на Украине. Мы намерены завезти 50 тысяч тонн. Если мы будем покупать солому на Украине, то свою надо так беречь, чтобы каждый пучок соломы был на учете.

Борьба за корма решит вопрос о сохранении поголовья скота. Нас радуют успехи в развитии животноводства за эти два года, и мы должны не забывать, что мы будем в состоянии их закрепить только в том случае, если как следует организуем борьбу за корма в каждом колхозе. Надо немедленно после с'езда проверить состояние кормов в каждом колхозе, проверить не по сводкам, а побывать на месте, посмотреть, поговорить с колхозниками. Надо провести большую раз'яснительную работу о средствах борьбы за кормовую базу.

Только при этих условиях мы сумеем сохранить скот и обеспечить дальнейший его рост, для чего у нас есть все возможности, потому что те примеры, о которых я говорил, подчеркивают, что в каждом колхозе имеются колоссальнейшие возможности для выполнения этой задачи.

Если мы по-большевистски возьмемся за животноводство, то с этой задачей справимся. В этом нам помогут передовые люди нашей области, которых мы имеем уже сотни и тысячи. Их надо поставить в первую шеренгу пропагандистов. Они лучшие пропагандисты, они лучшие ораторы на любой трибуне, так как на собственном опыте показали, как надо бороться за животноводство. Они на собственных примерах могут показать, как колхознику добиться, чтобы его корова давала 3—4 тысячи литров молока, чтобы свиноматка приносила 18—20 поросят, 80—100 пудов мяса.

Товарищ Сталин сказал, что дело животноводства должны взять в свои руки вся партия, все наши работники, партийные и беспартийные. Лозунг вождя должен быть для нас руководством к действию. С этими словами товарища Сталина мы пойдем вперед к дальнейшим успехам в деле животноводства. **(Продолжительные аплодисменты).**



ДЕЛЕГАТЫ НА 2-м ОБЛАСТНОМ СЪЕЗДЕ СОВЕТОВ СЛУШАЮТ ДОКЛАД.
Справа налево: Манохина А. Я—председатель колхоза им. Д. Бедного, Русскобродского района, Беленко И. С.—председатель Крупецкого рика, Жильцова Е. П.—звеньевая колхоза имени Калинина, Ракитянского района, Щитинина А. И.—звеньевая колхоза имени Калинина, Суджанского района, собравшая с гектара 514 центнеров свеклы. Зарисовка худ. ЗУБОВА.



ОРЛОВСКАЯ ДЕЛЕГАЦИЯ НА ОБЛАСТНОМ С'ЕЗДЕ СОВЕТОВ.
На снимке (слева направо) нижний ряд: тт. Глухов, Алексеев, Морозов, Сыромятникова; средний ряд: т. Турубарова, Козлова, Царев, Мальгин, Бортко, Минценгоф, Громов, Полуэктова, Дерябина; верхний ряд: тт. Ставцев, Ворошнин, Сторожилов, Веденкин, Захаров, Бредихин, Шепелицкий, Власов, Лебедев, Сурков, Дробовский и другие.
Фото ГОВОРОВА.

В ПРОКУРАТУРЕ СОЮЗА ССР

За последнее время со стороны ряда хозяйственных учреждений и предприятий имели место факты несвоевременной уплаты причитающихся с них налогов.

Прокуратурой СССР за нарушение государственной дисциплины, выразившейся в систематической задержке платежей по налогу с оборота, привлечены к уголовной ответственности следующие лица:

в Москве—управляющий Мосмаслосбытом **Левин И. Х.**, главный бухгалтер Мосмаслосбыта **Крезберг Д. М.** и зам. нач. планово-финансового сектора Главмаслопрома **Перельмутер С. И.**;

в Ленинграде—управляющий четвертой базой Заготзерно **Надь** и нач. финансового сектора ленинградской областной конторы Заготзерно **Пахов.**

В ближайшие дни эти дела будут рассмотрены судом.

Военные действия в Суйюани

ТОКИО, 20. Шанхайский корреспондент агентства Домей цусин сообщает, что 18 ноября военные действия в провинции Суйюань усилились. Японо-монгольские войска продолжали атаки на передовые позиции суйюаньских войск.

В столкновениях 18 ноября, пишет далее корреспондент, решающую роль играла действовавшая на стороне манчжуро-монгольских войск авиация, которая в течение дня поддерживала шесть кавалерийских атак на позиции суйюаньских войск. Одновременно восемь японских самолетов бомбардировали тыл суйюаньских войск. Вместе с тем сообщения из восточной Суйюани, указывает корреспондент, не дают возможности говорить, на чью сторону склоняется успех в последних столкновениях.

По сведениям бейпинского корреспондента газеты «Асахи», военный фронт в Суйюани в настоящее время растянут на 400 клм. Основные бои происходят в районе между Таолином и Шанду. По словам корреспондентов, штаб войск монгольского князя Дэ-Вана находится в Дэхуа, а Шанду (в западной части Чахара) и Байлинмяо (в Суйюани) являются основными пунктами концентрации (сосредоточения) японо-монгольских войск.

БЕЙПИН, 20. По сообщениям газет, незначительные бои продолжаются в районе Синьхэ (к западу от Калгана).

Японские газеты сейчас открыто выступают за необходимость захвата Суйюани силами Манчжоу Го.

По сообщению агентства Сентральнью, операциями манчжуро-монгольских войск руководят японские офицеры.

Большое значение придается прибытию в Тайюань (главный город в провинции Шанси) Чан Кай-ши в сопровождении 30 офицеров. По сообщениям китайских газет, состоялось военное совещание с участием Чан Кай-ши. Решено защищать провинцию Суйюань.

Антияпонское движение в Китае

ТОКИО, 20. Шанхайский корреспондент агентства Домей цусин сообщает, что в Китае продолжает расти патриотическое движение помощи китайским войскам, сражающимся в Суйюани. 19 ноября шанхайская торговая палата, китайское общество Красного Креста и другие организации об'явили о создании «Общества помощи суйюаньской экспедиции». В то же время финансовые круги и круги просвещенцев организовали комитет по сбору средств на суйюаньскую экспедицию. Федерация китайских учащихся постановила производить регулярные отчисления в пользу китайских войск в Суйюани.

Кантонский корреспондент агентства Домей цусин сообщает, что 19 ноября в Кантоне состоялся массовый митинг сочувствия китайским войскам в Суйюани. Митинг был созван организациями, входящими в патриотический фронт национального спасения.

Забастовочное движение во Франции

ПАРИЖ, 20. Забастовка металлистов автомобильных заводов Панар-Левассор окончилась победой рабочих. Забастовка, в которой принимало участие 2900 человек, продолжалась две недели и была вызвана угрозой предпринимателей уволить 775 рабочих. Теперь предприниматели смогут уволить в декабре лишь 150 рабочих, если будет доказано, что штаты являются чрезмерно большими. Уволенные рабочие будут помещены на другие металлургические предприятия.

В Парижском районе уже в течение 8 дней происходит забастовка электромонтеров.

В Лилле об'явили забастовку металлисты предприятий компании Фив-Лилль в числе 2200 человек. В знак солидарности с забастовавшими рабочими 19 ноября началась общая забастовка металлистов Лиллъского района. Забастовкой охвачено большинство крупных предприятий города Лилля и его окрестностей. Рабочие требуют выполнения коллективного договора и увеличения заработной платы на 15 проц. Всего охвачено забастовкой 7300 рабочих.

В Бордо портовые рабочие об'явили забастовку солидарности с некоторыми категориями портовых рабочих—грузчиками угля и другими. Рабочие требуют выполнения коллективного договора. В результате забастовки в порту приостановлена разгрузка 29 пароходов.

В Рубэ бастуют в течение нескольких дней рабочие текстильных предприятий. Забастовочные пикеты заняли помещения фабрик. По сообщению «Попюлер», полиция пыталась очистить помещение фабрик от бастующих. Полиция произвела выстрелы и ранила несколько рабочих.

СТРЕЛКОВЫЕ СОРЕВНОВАНИЯ ЖЕН НАЧСОСТАВА

По инициативе Дома Красной армии, в курском клубе ворошиловских стрелков 18 ноября проведены стрелковые соревнования жен начальствующего состава курского гарнизона.

В соревновании участвовало 6 команд. Первенство по стрельбе взяла команда части тов. Золотухина, выбив из 500 возможных 310 очков; второе место разделили две команды: части тов. Ситкина и штаба дивизии, дав по 309 очков.

Хорошие результаты показали индивидуальные стрелки: Лукина—77 очков из 100 возможных, Петрова—74, Масловская—71, Якимова—71.

В. ЕФРЕМОВА.

Хирургия в борьбе с легочным туберкулезом

Как известно, туберкулез представляет из себя весьма распространенную и социально опасную болезнь, уносящую немало жертв. Советская медицина много сделала для борьбы с этой болезнью. Почти все виды как профилактической, так и лечебной медицины мобилизованы на борьбу с туберкулезом.

Исключительно существенна необходимость борьбы с легочным туберкулезом в тех формах, когда происходит распад легочной ткани и образование полостей в легких (каверн). Такой больной опасен не только для окружающих, но и для самого себя. Над больным нависает угроза усложнения процесса и заражения другого легкого.

В таких случаях применяются хирургические методы лечения. Первое место среди хирургических методов занимает искусственный пневмоторакс, когда в плевральную полость, расположенную между легкими и внутренней поверхностью ребер, путем прокола вводится специальным аппаратом стерильный (очищенный) воздух в количестве, вызывающем сжатие пораженного легкого.

Своевременно и при правильных показаниях примененная, эта форма лечения дает полное выздоровление.

При образовании обширных плевральных плоскостных сращений, когда искусственный пневматоракс неприменим, рекомендуется производство операции торакопластики или полного или частичного удаления ребер.

Такая операция допустима при наличии достаточных жизненных сил у больного и опытных хирургов.

Следует еще упомянуть о двух способах лечения легочного туберкулеза, а именно—перерезки грудобрюшного нерва и алкоголизации межреберных нервов. Эти методы дают заметное облегчение.

За последние десять лет хирургические методы завоевали прочное место на фронте борьбы с легочным туберкулезом.

Как же обстоит с этим делом в Курске?

В туберкулезном отделении областной больницы, возглавляемом доктором Шендельсом И. Б., оборудована операционная для легочных больных. Часть нужного инструментария уже получена из Москвы.

Такое начинание—один из новых действенных шагов в борьбе с туберкулезом—этим бичом человечества.

Врач КОЗУБОВСКИЙ.



18 ноября между женами начсостава курского гарнизона проводилось стрелковое соревнование.
На снимке: слева направо — Масловская, Петрова, Якимова и Лукина, занявшие первые места в индивидуальных соревнованиях по стрельбе.

БОЛЬШОЙ СПРОС НА КНИГИ

Трудящиеся Старого Оскола пред'являют книжным магазинам района исключительно высокий спрос на литературу.

За короткое время продано 200 экземпляров двухтомника Ленин—Сталин, 4 тысячи экземпляров проекта Конституции СССР, 650 экземпляров книги «Как закалялась сталь» — Н. Островского и несколько тысяч книг А. С. Пушкина.

ВСТРЕЧА КУРСКИХ УЧИТЕЛЕЙ С МОСКОВСКИМИ ПРОФЕССОРАМИ

Курский Дом учителя организует встречи учителей города с виднейшими московскими профессорами. Недавно учителя поделились опытом своей работы с автором популярной методики по русскому языку профессором Афанасьевым и профессором Березанской—автором методики по математике. На-днях в Доме учителя состоится встреча городских учителей с профессором географии Барановым.

РЕКОНСТРУКЦИЯ СУДЖАНСКОГО РАДИОУЗЛА

Облисполком отпустил Суджанскому району 5329 рублей на реконструкцию радиоузла. Мощность радиоузла расширяется с 5 до 14 ватт. Устанавливается новый усилитель на 8 ватт. При такой мощности узел будет обслуживать до 800 радиоточек вместо существующих 336.

В. Ч.

Племенных овец—колхозникам

Колхоз «Ударник», Хомутовского района, выдал в личное пользование колхозников 50 племенных овец.

Я. СУББОТИН.

ТАЛАНТЛИВЫЕ САМОРОДКИ

В Суджанском районе выявлены десятки талантливых самородков. В с. Мартыновке проживает 15-летний художник-самоучка Миша Поплавский. Он хорошо рисует картины с натуры и портреты. В областном конкурсе на лучший детский рисунок, об'явленном газетой «Пионер», Поплавский оказался победителем. Его премировали карманными часами, альбомом для рисования и тушевальными карандашами. Сейчас Миша работает над новыми картинами «1905 год в Судже», «Кавалерист» и другими.

В слободе Заолешенке живет Момотков П. Е. Отец его потомственный рабочий-гончар. Петя тоже занимается лепкой и заслуженно сейчас носит звание скульптора. В 1926 и 27 годах сделанные им бюсты В. И. Ленина и Л. Н. Толстого были представлены на районных сельхозвыставках и Петя получил за них похвальные отзывы. В этом году к районной и областной выставкам Момотков готовит слепки, изображающие несколько групп птиц и зверей.

В гор. Судже проживает художник-самоучка Богомазов—участник второй областной выставки курских художников.

В этом году тов. Богомазов участвовал на всесоюзной выставке картин художников-самоучек (выставка была в конце мая в Москве). На-днях тов. Богомазов получил извещение из Москвы, что 2 его картины приобретены для музейного фонда Всесоюзного дома народного творчества.

В Суджанской средней школе учится талантливый очеркист Игорь Харитоненко. В педагогическом педтехникуме на 3-м курсе учится Ельников Т.

За последнее время Ельников написал стихотворения: «За эти XIX лет», «На смерть А. М. Горького» и «Банда троцкистов расстреляна».

В. ЧИЧЕВ.

УВЕЛИЧИЛАСЬ РОЖДАЕМОСТЬ

С 1 января по 1 октября 1936 года по Колпнянскому району родилось 1844 человека, на 51,4 процента больше, чем за такой же период 1934 года.

Количество разводов за этот же период уменьшилось на 24,1 процента.

Д. КРАСОВ.

КОРОТКО

(От корреспондентов «Курской правды» и облТАСС).

▼ Центральной лабораторией управления местной промышленности Курской области предложен новый метод сушки сырца-кирпича, состоящий в применивании к нему электролитов.

Применение этого метода увеличит выпуск кирпича по области на 7 миллионов штук в год.

▼ 30 тысяч рублей чистой прибыли дала колхозу имени Ленина, Измалковского района, молочно-товарная ферма. План мясопоставок 1936—37 года фермой выполнен полностью.

92 племенные телки продала ферма бескоровным колхозникам.

▼ 137,5 центнера проса с 5 гектаров собрал колхоз имени Калинина, Рыльского района. Каждый гектар дал 27,5 центнера.

▼ Пастух колхоза имени Сталина, Гнездиловского сельсовета, Болховского района, тов. Лисенков премирован колхозом хорошим домом с обстановкой.

▼ В Уразово начато строительство родильного дома на 15 коек. Облисполкомом на строительство отпущено 116 тысяч рублей.

Дом социалистической культуры открылся в тимоновском колхозе (Валуйский район).

ОБЕД КОЛХОЗНОЙ СЕМЬИ

ВАЛУЙКИ. На первое—вкусные наваристые щи, на второе—картофель в сметане, на третье—молочная лапша—это обычный обед семьи члена сельхозартели «Красный Октябрь» Александра Тимофеевича Черняева. Имеет он в личном пользовании корову, теленка, свинью, 10 кур, уток, кроликов, овцу и три рамочных улья пчел.

Кроме большого количества картофеля, огурцов, помидоров и других овощей, Черняевы заготовили на зиму около центнера сушеных фруктов. На трудодни получено полторы тонны хлеба.

Эта семья не исключение в колхозе «Красный Октябрь». Сосед Черняева Стефан Иванович Оглотков, семья которого состоит из 6 человек, питается не хуже.

— В пище мы себе не отказываем,—говорит Стефан Иванович.—Из своего хозяйства мы употребили на питание 40 кур, 45 уток, шестипудового кабана. Не менее 15 раз в месяц семья Оглоткова имеет к обеду пироги из белой муки и вареники.

Так зажиточно живет большинство колхозников артели «Красный Октябрь».

СУД

ГРАБИТЕЛИ

Гр. Обухов из села Успенки, Семеновского сельсовета, Касторенского района, неоднократно судился. Он уже раньше приговаривался к лишению свободы за кражу, в 1931 году высылался из пределов области, а в 1934 году был снова выслан.

Едва отбыв наказание и возвратившись в свое село, Обухов снова занялся преступной деятельностью. Для этого он подговаривает своих родственников—троих братьев Канищевых совершить вооруженное ограбление гр. Зубахиной.

Выломав дверь, четверо грабителей ворвались ночью в дом Зубахиной, нанесли ей несколько сильных ударов по голове, связали руки и похитили на 1216 рублей различных домашних вещей. Награбленное они спрятали в яму, вырытую возле дома Канищевых.

И. Канищев через некоторое время для продажи части краденых вещей отправился в Воронеж. Но в дороге его задержали, вещи отобрали, и вскоре следственные органы выявили всех четырех преступников.

Дело Обухова и Канищевых разбиралось в курском областном суде под председательством тов. Тарасова. Перед судом предстал также односельчанин подсудимых—Гладских, на которого они указали, как на соучастника.

На суде, однако, участие Гладских в ограблении гр. Зубахиной не подтвердилось, и ему был вынесен оправдательный приговор. Обухов приговорен к 5 годам лишения свободы с последующим поражением в правах на 2 года. С. и М. Канищевы приговорены к 3 годам лишения свободы, И. Канищев—к 1 году принудительных работ.

Ал. БОРИСОВ.

Отв. редактор А. ВЛАСОВ.

СЕГОДНЯ В ЗРЕЛИЩНЫХ ПРЕДПРИЯТИЯХ:

КУРСКИЙ ОБЛДРАМТЕАТР
22 ноября
В. Киршон.
БОЛЬШОЙ ДЕНЬ
Фантастическая пьеса в 5 дейст. 6 карт.
Постановка гл. реж. засл. арт. респ. А. И. Канина.
Начало в 8 час. вечера.
Билеты продаются в кассе театра с 3 час. дня.
Дирекция

1-й ЗВУКОВОЙ кинотеатр. Дзержинского, 51. Тел. 2—67.
С 21 ноября и ежедневно звуковой художествен. фильм
ПОКОЛЕНИЕ ПОБЕДИТЕЛЕЙ
В 11 частях.
Начало сеансов: 4—15, 6—15, 8—15, 10—15.
ДЕТСКИЕ КИНО-СЕАНСЫ в 4 час. 15 мин.
Дети до 9 лет не допускаются.
Касса открыта с 12 часов дня.

Комсомольский звуковой кинотеатр, ул. Карла Маркса, 3.
С 19 ноября и ежедневно
НОЧНОЙ ИЗВОЗЧИК
Начало сеансов: 6—15, 8—15, 10—15.
Ежедневно детский сеанс. Начало в 4—15.
НОЧНОЙ ИЗВОЗЧИК

Кинотеатр ТЕМП Дзержинского, 34, телефон—59.
С 21 ноября и ежедневно
ПОСЛЕДНИЙ РЕЙС
Драма в 6 частях.
Нач. сеансов: 5—30, 7, 8—30, 10 ч.

Курскому отделению Военторга МВО ТРЕБУЮТСЯ:
один нормировщик, портные мужского военного и штатского платья, портные дамского и детского верхнего и нижнего платья.
Об условиях узнать: Курск, Ленина, 16, (во дворе).
Военторг.
5—1 833

Для работы в отделе финансирования народного хозяйства курского облфу
требуются
экономисты-бухгалтеры и бухгалтеры
на должности инструкторов по финансированию:
а) МТС,
б) коммунального хозяйства,
в) промышленности,
г) торговли, транспорта и связи.
Оплата по соглашению. С предложением обращаться: облфу, Ендовищенская, 3.
3—2 697

Курскому горбюро Союзпечати требуются на постоянную работу
кассир
по приему подписки
и один массовик
по распространению печати.
Адрес: Курск, Почтовая ул., д. 1, горбюро Союзпечати.
2—2 691

РОЯЛИ и ПИАНИНО
треб. капитального ремонта и в хорошем состоянии
ПОКУПАЕТ
ГОСМУЗПРОКАТ НКМП.
Предложения с указ. фабр. номера и проч. адресовать:
Москва, Садовая-Самотечная, д. 2/12, уг. Лихова пер.
По получении сведений высылается представитель.
2—1 699

КУРСКОМУ ОБЛАСТНОМУ управлению Госстраха
— требуются —
бухгалтер и пом. бухгалтера.
Условия по соглашению. Адрес: Ендовищенская, 3. 811.

— СРОЧНО ТРЕБУЮТСЯ —
ОБЛЗУ
две опытные машинистки на постоянную работу.
ОБРАЩАТЬСЯ: Марата, 11, 2—1. комната № 21. 819.

ТРЕБУЕТСЯ
ДОВЕРЕННЫЙ ВРАЧ.
Оплата по соглашению. Адрес: Курск, ул. Ленина, 69, союз кирпичников. Справки с 10 до 15 с половиной часов.
3—2 808

Открыта подписка на 1937 год
НА ЖУРНАЛ
„СВЕКЛОВИЧНОЕ ПОЛЕВОДСТВО"
СЕЛЬХОЗГИЗ КОГИЗ.
Ежемесячный научно-производственный журнал.
Орган главного свекловичного управления Наркомзема СССР.
Журнал освещает вопросы экономики и организации свекловичных колхозов и МТС, механизации, агротехники, химизации, семеноводства и селекции, защиты растений, организации труда и подготовки кадров в свекловичном полеводстве.
Журнал рассчитан на обслуживание агрономов, механиков, химизаторов, энтомологов, МТС, райзо и колхозов, партийного, советского и колхозного актива районов свеклосеяния, сельскохозяйственных учебных заведений и опытных учреждений.
Подписная цена на 12 мес.—12 руб.
на 6 мес.— 6 руб.
на 3 мес.— 3 руб.
Цена отдельного номера—1 рубль.
Подписка принимается: всеми отделениями, магазинами, киосками, уполномоченными КОГИЗа, Союзпечать и всюду на почте, а также в главной конторе КОГИЗа: Москва, Маросейка, 7. 705

КУРСКОЕ ОРГБЮРО ЦК союза рабочих свиноводческих совхозов
ЛИКВИДИРУЕТСЯ
с 15 ноября 1936 года.
Все претензии к оргбюро принимаются до 1 декабря 1936 года по адресу: гор. Курск, ул. Ленина, 69, комната 37.
ЛИКВИДКОМ. 830.

Курская племзаготконтора имеет возможность заготовить
ПЛЕМЕННЫХ ТЕЛОК И КОРОВ
по сравнительно недорогим ценам. Хозорганизациям, желающим приобрести племенных телок и коров, необходимо выслать своих представителей в Курск, племзаготконтору, ул. Марата, 11, для заключения договоров.
Племзаготконтора.
831

Областной совет „Динамо" организовал при курском магазине
бесплатную консультацию для фотолюбителей.
При магазине имеется
фото-лаборатория для проявления негативов, пленок и печатания снимков на бумаге магазина, по установленным расценкам.
„Динамо".
2—1 706

КОГИЗу требуются
опытные старшие БУХГАЛТЕРЫ
для работы в Курске. Обращаться: ул. Радищева, 5, главная бухгалтерия.
2—1 817

Курская контора райтрансторгпит ж. д. имени Дзержинского
ПОКУПАЕТ
легковую автомашину марки ГАЗ.
Предложения адресовать: г. Курск, Кировский поселок, Интернациональная, № 80.
3—1 815

Курской областной ПЛЕМЗАГОТКОНТОРЕ ТРЕБУЮТСЯ
ЗООТЕХНИКИ и ТЕХНИКИ-ЖИВОТНОВОДЫ для работы в аппарате, а также в районах в качестве уполномоченных. Условия работы по соглашению.
Адрес: ул. Марата, 11, обл ПЗК, здание облзу.
2—1 83

№№ ТЕЛЕФОНОВ РЕДАКЦИИ «КУРСКАЯ ПРАВДА»: зам. ответ. редактора—65, секретариат—5-39, зав. отдел. рабселькоров и писем—1-61, отдел рабселькоров и писем—2-15, отдел областной и городской информации — 5-64, культурный отдел — 5-64 (два звонка), пром.-транспортный отдел — 11-54, советско-торговый отдел—11-54 (два звонка), отдел международной информации и отдел обзоров печати — 2-31, партийный отдел — 5-09, сельхозотдел—4-25, книгоиздательство—8-82, пом. ответ. редактора по издательству — 3-63, выпускающий—6-04. Адрес редакции: улица Ленина, 77.

Уполн. облгита Ф. 21550. Тираж 70.000 Курск, гостипография им. К. Маркса, Золотая, 15, тел. № 2-09.

Пролетарии всех стран, соединяйтесь!

КУРСКАЯ ПРАВДА

Орган Курского Обкома ВКП(б), Облисполкома, Облпрофсовета и Горкома ВКП(б)

Понедельник, 23 ноября 1936 г. № 267 (4094) Год изд. 19-й

Товарищ Л. М. Каганович на Донецкой и Сталинской дорогах

СТАЛИНО, 22. В течение 8 дней народный комиссар путей сообщения тов. Л. М. Каганович проверяет исполнение приказов о зимней работе Донецкой и Сталинской дорог. Он детально проверил работу крупнейших отделений движения, депо и узлов в целом Дебальцевского и Славянского Донецкой дороги, принимая на месте совместно с заместителем наркома тов. Левченко и новым начальником дороги тов. Торопченовым оперативные меры по улучшению работы станций, отделений, паровозных депо, вагонных участков, дистанций пути, по увеличению погрузки угля и металла, по обеспечению безопасности движения поездов. Такая же работа проделана по Ясиноватскому и Днепропетровскому отделениям движения и узлам в целом Сталинской дороги.

Тов. Каганович ознакомился с погрузочными работами на угольных шахтах № 18 имени Сталина и Капитальной.

На созванных дорожных совещаниях в городе Артемовске хозяйственных и политических работников и стахановцев Донецкой дороги и отдельно Сталинской дороги в городе Днепропетровске с участием промышленных и партийных работников, тов. Каганович выступил с конкретными указаниями об улучшении работы дорог. Совещания разработали практические меры по ликвидации заминки и отставания в работе дорог, по увеличению погрузки угля и металла, вывозу в ближайший месяц скопившихся остатков угля на шахтах, по ускорению погрузочно-разгрузочных работ и усилению маршрутизации.

ПЕРВЫЕ ДНИ КОНВЕРСИИ

Область приступила к огромной, особо политически важной работе—конверсии массовых советских займов. Предстоит обменять облигаций свыше чем у миллиона займодержателей, давших за годы первой и второй пятилеток взаймы государству свыше двухсот миллионов рублей. Решается государственной важности задача дальнейшего удешевления кредита и улучшения всей организации дела внутренних займов страны социализма.

Успешно развернулась конверсия на ПЭС в Курске, на птицефабрике и спиртоводочном заводе в Ливнах, на заводе текстильного машиностроения, заводе имени Медведева и обувной фабрике в Орле, в учреждениях Белгорода.

Для лучшей организации конверсии и руководства ею в городах и селах, на предприятиях и в колхозах, в учреждениях, обмен облигаций проводится по разработанным календарным планам. С 15 по 20 ноября конверсия в Курске проводилась на 49 пунктах, 3357 займодержателей получили новых облигаций на 1 миллион 788 тысяч 895 рублей. За дни обмена на предприятиях города выявлено 217 выигрышей. Уже закончили полностью обмен облигаций на спиртозаводе и трикотажной фабрике. С 20 ноября началась конверсия еще в 27 коллективах города.

Вслед за областным центром идет Белгород, закончивший в течение 2—3 дней конверсию в 25 коллективах города и в трех сельских советах.

На закончивших и заканчивающих обмен пунктах партийные и профессиональные организации немало поработали над тем, чтобы хорошо подготовиться и разъяснить трудящимся значение конверсии, выделить необходимые кадры и создать соответствующую культурную обстановку на обменных пунктах. Орловские обувщики, как сообщает наш корреспондент, начиная конверсию, устроили торжественное заседание с докладом о значении конверсии и о ее технике. И спектакль, и духовой оркестр, и даже буфет—все это говорило о внимании к обслуживанию держателей массовых советских займов—трудящихся нашей страны.

Первые дни обмена облигаций показывают, как велико значение конверсии, как единодушно она поддерживается массами. Займодержатели, принося большие пачки облигаций самых разных выпусков и мелкого достоинства, обменивают их на несколько штук крупных облигаций одного займа. В Орле не менее 80—90 процентов держателей займов берут в обмен исключительно облигации крупного достоинства. Это в дальнейшем значительно облегчит для трудящихся проверку выигрышей.

Перед конверсией справочными столами, организованными при обменных пунктах, выявляется много выигрышей, которые не востребовались в течение ряда лет. А все опять-таки потому, что держатели займов, особенно в сельских местностях, имея на руках большое количество измельченных облигаций разных выпусков, не в состоянии были следить за тиражами.

Проводя конверсию, надо обеспечить, чтобы ни одна из облигаций прежних займов не пропала, чтобы никто из держателей облигаций не потерял ни одного своего выигрыша по прежним займам, чтобы работа шла четко, организованно.

Большой вред делу приносят те, кто не понимает этой задачи. Общественные организации 7-й дистанции пути Курского узла 17 ноября, произведя обмен облигаций у 10 человек, неожиданно приостановили работу, а займодержателей там 675 человек. Секретарь парткома Сухов и председатель месткома Бочаров не обеспечили нормальную работу обменного пункта. В Орле нехватает тиражных таблиц. На фабрике «Промкооптаты» на два обменных пункта всего одна таблица. В службе пути на станции Орел из-за нехватки таблиц создаются очереди, в которых приходится простаивать по 30 минут и больше. На весь Орел имеется 220 таблиц, тогда как обменных пунктов должно быть организовано 715.

В Ливнах предоставили самотеку конверсию среди неорганизованного населения.

Ошибки, допущенные в первые дни конверсии, должны быть исправлены. От быстрейшего исправления их и разворота работы в широких массах по всей области, будет зависеть успешное выполнение постановления ЦИК и СНК Союза ССР.

Навстречу Чрезвычайному VIII Всесоюзному С'езду Советов

Стахановские рекорды

Достойную встречу готовят VIII Всесоюзному С'езду Советов железнодорожники белгородского отделения Южной дороги. Подготовка к С'езду ознаменовывается новыми стахановскими рекордами. Комплексная смена дежурного по станции Белгород тов. Решетько снизила простой транзитного вагона до 2,3 часа вместо 5,5 часа по новой норме. 95 процентов поездов смена отправляет точно по графику.

Кузнец 2-й дистанции пути тов. Ковалев на изготовлении зажимов выполняет норму на 520—570 процентов. Вместо 10 зажимов тов. Ковалев делает 52—57. Образцы работы показывают стахановцы депо Белгород. Машинист тов. Митин на паровозе серии «Н П» сделал пробег без обточки бандажей в 101.000 километров вместо 45.000 километров по норме. Паровоз находится в исправном состоянии.

„БОЛЬШЕВИК" НАБИРАЕТ ТЕМПЫ

С возрастающим производственным под'емом идет к VIII Всесоюзному С'езду Советов коллектив рабочих и инженерно-технических работников сахарного завода «Большевик». Стахановцы свеклоперерабатывающего цеха обязались за смену перерабатывать 2300 центнеров свеклы вместо 2 тысяч центнеров по норме.

Это обязательство на деле выполняется: цех перерабатывает 2548 центнеров и снизил потери на 0,03 процента.

С каждым днем завод набирает темпы. Ежесуточная производительность доведена до 7554 центнеров, а потери снижены против нормы на 0,05 процента.

На отраслевой конференции сахарников нашему заводу установлена производственная мощность в 6200 центнеров. Эта проектная мощность стахановцами завода перекрыта.

В. КОЗОДАВЛЕВ.

ДОСТОЙНАЯ ВСТРЕЧА

Стахановцы щигровского механического завода встречают VIII Всесоюзный С'езд Советов большевистскими делами.

Кузнец-стахановец тов. Гончаров выполняет норму выработки на 265 процентов. Вместо 6 балансорных вилок к буровому станку он делает 16.

В механическом цехе токарь Прыгаев норму выполняет на 215 процентов, строгальщик Ромашев дает ежедневно две—две с половиной нормы выработки.

Завод стал рентабельным

К VIII Всесоюзному С'езду Советов коллектив волоконовского кирпичного завода приходит с большими достижениями. По сравнению с прошлым годом выработка кирпича-сырца увеличилась на 5 миллионов штук, а по обжигу—на 2 миллиона штук. Годовой план по выработке кирпича-сырца выполнен досрочно.

Завод стал рентабельным. В 1935 году он дал 90 тысяч рублей прибыли. В этом году прибыль составит еще большую сумму, так как себестоимость кирпича снижена против плана на 19,5 процента.

Широко развернуто на заводе стахановское движение. Готовясь к VIII Всесоюзному С'езду Советов, стахановцы дают высокую производительность труда. Так, садчик тов. Хворостяной вместо 16 тысяч штук по новой норме пропускает через гофманскую печь 30300 штук кирпича. Такую же производительность дает и садчик Алейников.

СЛАВГОРОДСКИЙ.

Сверх плана 4000 тонн муки

Теткинская мельница досрочно выполнила годовую производственную программу 1936 года. В подарок VIII Всесоюзному С'езду Советов коллектив рабочих и инженерно-технических работников мельницы взял обязательство сверх плана выработать 4000 тонн муки.

А. МИТИН.

Мощность завода перекрыта

С каждым днем растет производительность сахарного завода имени Куйбышева. Завод уже перекрыл новую норму. За октябрь завод переработал 265559 центнеров свеклы, что составляет 107 процентов к месячному плану.

Образцово работают стахановцы. Вакуум-аппаратчик тов. Тяжкороб выполняет новую техническую норму на 206 процентов. Сатураторщица Шульгина ежедневно дает полторы—две нормы выработки.

Н. ЮДАЕВ.

1000 ГЕКТАРОВ НА КОЛЕСНЫЙ ТРАКТОР

VIII Всесоюзный Чрезвычайный С'езд Советов женский тракторный отряд № 4 тов. Махряевой (Болховский район) встречает большими победами. Если в 1935 году при задании выработать на каждый гектар 550 га они сделали по 750 га, то в этом году они довели выработку на каждый колесный трактор до 1000 га вместо плановой нормы в 600 га.

Девушки-трактористки в будущем году обещают достичь еще лучших показателей.

БЫВШИХ.

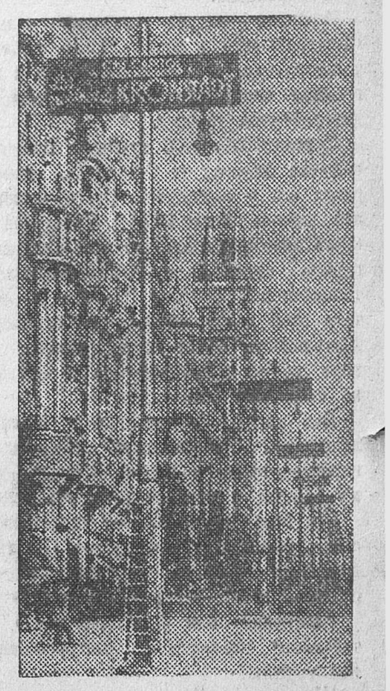

На снимке: вид улицы Гран-Вия в Мадриде с рекламой советского фильма «Мы из Кронштадта» на электрических фонарях.

В Совнаркоме СССР и ЦК ВКП(б)

О торговле хлебом в Винницкой, Киевской и Одесской областях и Туркменской ССР

В связи с тем, что ВИННИЦКАЯ, КИЕВСКАЯ и ОДЕССКАЯ области и ТУРКМЕНСКАЯ ССР выполнили установленный для них Совнаркомом СССР и ЦК ВКП(б) годовой план хлебосдачи и обеспечили себя семенами для ярового сева, Совет Народных Комиссаров Союза ССР и Центральный Комитет ВКП(б) постановили разрешить колхозам, колхозникам и трудящимся единоличникам поименованных областей и республики производить беспрепятственную продажу своего хлеба (мукой, зерном и печеным хлебом) кооперативным организациям, а также на городских и сельских базарах и станциях железных дорог.

В ПОДАРОК ЧРЕЗВЫЧАЙНОМУ VIII ВСЕСОЮЗНОМУ С'ЕЗДУ СОВЕТОВ

Значительными производственными победами встречают С'езд Советов металлурги Днепровского комбината имени Орджоникидзе (Запорожье). Досрочно выполнена годовая программа выплавки высококачественных сталей, феррохрома и выпуска проката. Освоена выплавка высококачественного феррохрома марки «00», который раньше импортировался.

Досрочно закончила 21 ноября годовой план угледобычи крупнейшая в Донбассе шахта имени «Кочегарки». Добыто один миллион тонн угля. На шахте 545 стахановцев, значительно перекрывающих нормы.

Эшелон башкирского бензина отправили в подарок С'езду 21 ноября со станции Уфа нефтяники Башкирии.

Закончить вторую зяблевую вспашку к 15 декабря обязались трактористы-стахановцы знатной бригады Турдабаева (Алта-арыкская МТС, Узбекистан), узнав по радио, что их бригадир избран делегатом на Всесоюзный С'езд Советов. Лучшие трактористы-стахановцы Туйчев, Василов и Сандбаев пашут сейчас по 8—10 гектаров в день вместо 5 га по норме.

Ювелирная фабрика вступает в строй в день открытия VIII С'езда Советов в Днепропетровске. Она будет изготовлять ожерелья, брошки, браслеты и много других художественных изделий.

О ПРИСВОЕНИИ ИМЕНИ тов. ЕЖОВА СЛАВУЦКОМУ КРАСНОЗНАМЕННОМУ ПОГРАНИЧНОМУ ОТРЯДУ

Центральный Исполнительный Комитет Союза ССР удовлетворил ходатайство бойцов-пограничников, командного и начальствующего состава Славуцкого Краснознаменного пограничного отряда и НКВД УССР о присвоении отряду имени тов. Ежова Н. И.

В последний час

ОТСТУПЛЕНИЕ МЯТЕЖНИКОВ НА ЦЕНТРАЛЬНОМ ФРОНТЕ

ПАРИЖ, 22. Как передает Гавас из Мадрида, в сообщении, опубликованном в полдень комитетом обороны, говорится, что в районе Каза дель Кампо правительственная артиллерия рассеяла значительные скопления мятежников. В Университетском городке республиканские войска заняли новые позиции. Ночью правительственные войска с помощью мин большой мощности взорвали брустверы траншей, занятых марокканцами в районе Карабанчель. Мятежники, потеряв несколько сот убитыми, вынуждены были на большом протяжении покинуть передовые позиции, которые заняты правительственными войсками.



На снимке: молодой рабочий-боец правительственной армии.

Новый американский посол в СССР

НЬЮ-ЙОРК, 20. Официально об'явлено, что на пост посла в СССР назначен Джозеф Дэвис.

Джозеф Дэвис—известный адвокат и видный деятель демократической партии. В 1915—16 году он занимал пост председателя федеральной торговой комиссии.

Утверждение японо-германского соглашения

НЬЮ-ЙОРК, 21. «Нью-Йорк геральд трибюн» сообщает из Токио, что, по полученным в дипломатических кругах сведениям из достоверных источников, японский тайный совет одобрил 13 ноября японо-германское соглашение, ратифицировал (утвердил) это соглашение 16 ноября и теперь ожидается подписание соглашения императором. Помимо общего обязательства о борьбе против коммунизма, указывает газета, соглашение предусматривает военные обязательства о взаимной помощи. Как сообщают, Германия обязалась поставлять в Японию некоторые военные материалы, которые не могут быть произведены японской промышленностью.

Австро-германские переговоры

БЕРЛИН, 21. Вчера в Берлине закончились переговоры статс-секретаря австрийского министерства иностранных дел Шмидта с германским министром иностранных дел Нейратом. В официальном сообщении указывается, что Шмидт и Нейрат затронули все актуальные проблемы международной политики и подвергли особенному обсуждению все те политические, экономические и культурные вопросы, которые непосредственно касаются Германии и Австрии. В сообщении отмечается, что «переговоры велись в дружественном духе и показали отрадное единство взглядов по всем затронутым вопросам».

Положение на фронтах в Испании

ПАРИЖ, 21. Как сообщают из Мадрида, сегодня в полдень опубликовано официальное коммюнике (сообщение) комитета обороны Мадрида.

Несмотря на непрерывные дожди, республиканские войска расширили и укрепили свои позиции в окрестностях здания Каза Веласкес, которое в результате повторных бомбардировок последних дней почти полностью разрушено.

Правительственные войска продвинулись в районах Усера и Карабанчеля.

Эскадрон марокканской конницы, пытавшийся проникнуть на территорию университетского городка из Каза дель Кампо, уничтожен огнем правительственных пулеметов.

Все контратаки пехоты мятежников отбиты.

ЛОНДОН, 21. Как передают из Испании, наступление дождливой погоды в Мадриде препятствует воздушным налетам мятежников. В районах Гвадаррамы и Эскориала, где выпало много снега, военные действия совершенно приостановились. По словам «Таймс», мятежники, которые до сих пор пользовались также горной дорогой из Авилы в Толедо, теперь будут вынуждены ограничиться использованием шоссе и железной дорогой вдоль долины реки Тахо.

По словам «Дейли экспресс», несмотря на воздушные бомбардировки Мадрида, последние две недели были неделями успеха защитников столицы. Мятежникам удалось ворваться в университетский городок лишь ценой очень тяжелых потерь. Под энергичным руководством комитета обороны, возглавляемого генералом Миаха, сооружен лабиринт баррикад и траншей, который должен сделать невозможным для Франко проникновение в Мадрид с теми силами, какими он сейчас располагает.

Французские заводчики снабжают оружием испанских мятежников

ПАРИЖ, 21. «Юманите» сообщает об отправке в Италию к 25 ноября заводами Брандт второй партии военных материалов, предназначенных для испанских фашистских мятежников. Эту партию составляет 40 гаубиц и несколько тысяч снарядов. В ближайшее время предстоит и третья отправка военных материалов. По словам «Юманите», этот факт подтверждает сведения о том, что заводы Брандт выполняют заказы на поставку военных материалов на 13 миллионов франков.

«Юманите» сообщает также, что, по сведениям из надежных источников, представители Перу сейчас закупают в Париже военные материалы, принадлежащие французской армии. Между тем Перу снабжает мятежников.

Германский поверенный при „правительстве" Франко

БЕРЛИН, 21. Германским поверенным в делах при «правительстве» Франко назначен генерал в отставке Фаупель.

Биография этого генерала весьма показательна. До поступления в германскую армию Фаупель побывал в Китае, затем участвовал в подавлении восстания готтентотов в Южной Африке. Во время войны 1914 года Фаупель служил в штабе Гинденбурга, а после ноябрьской революции 1918 года участвовал в борьбе против спартаковцев в Мюнхене, Дрездене, Рейнской области, а также в Верхней Силезии.

Военные действия в Суйюани

ТОКИО, 21. Агентство Домей цусин пишет, что военные действия в восточной части провинции Суйюань привели к отступлению суйюаньских войск в районах Синьхэ и Пиндицюаня.

Глава провинции Суйюань — Фу Цзо-и, по словам корреспондента, обратился к Чан Кай-ши и к Янь Си-шаню (глава провинции Шаньси) с просьбой срочно прислать подкрепления, военное снаряжение и самолеты. В связи с этим, все дороги из провинции Шаньси в Суйюань загружены транспортами с вооружением и боеприпасами. По железной дороге Бейпин — Ханькоу к фронту направлен бронепоезд, вооруженный зенитным орудием, двумя полевыми орудиями и пятью тяжелыми пулеметами.

Бейпинский корреспондент Домей цусин сообщает, что 20 ноября 3 «монгольских самолета» производили бомбардировку суйюаньских войск близ Таолиня. Один самолет был подбит китайскими войсками, но сумел приземлиться в расположении монгольских войск.

Фу Цзо-и, по словам корреспондента, послал телеграмму монгольскому князю Дэ-Вану, требуя немедленно возвратить захваченную его войсками территорию шести монгольских хошунов. Дэ-Ван в ответ предъявил Фу Цзо-и следующие требования: 1) Передача монгольскому политическому совету восточной части провинции Суйюань, включая Таолинь, Синьхэ, Пиндицюань, и Фынчжень, 2) Немедленное прекращение военных подготовлений и экономической блокады северной Суйюани, 3) Возвращение монгольскому политическому совету конфискованного суйюаньскими властями оружия, 4) Китайские власти должны возместить все потери, понесенные монголами в связи с блокадой северной Суйюани.

БЕЙПИН, 21. Газеты сообщают, что 18 ноября в результате контратаки кавалерийской части шаньсийских войск удалось захватить пункт Талацзун, где находился штаб одного из командующих «монгольскими войсками», японского агента Ван Ина. Захвачено много документов штаба. Ван Ин и его японские советники поспешно скрылись на автомобилях. В плен захвачено свыше 100 солдат.

20 ноября японский самолет бомбардировал участок железной дороги между Пиндицюанем и Фынчжэнем. Разрушен железнодорожный мост близ станции Юцзянь. Через несколько часов мост был восстановлен. Газеты указывают, что японо-маньчжурские части численностью свыше 3 тысяч человек прибыли в Шанду и Чжанбэй. Эти части готовятся к возобновлению атак на суйюаньские китайские войска. Газеты считают, что на Суйюань наступают в общем около 10 тысяч солдат.

ЛОНДОН, 20. Нанкинский корреспондент «Дейли телеграф» пишет, что весь Китай поднялся против Японии в связи с событиями в Суйюани. В различных городах производится сбор денег и продовольствия для защитников Суйюани. Антияпонские настроения в Китае усиливаются.

Предательское убийство Дуррути

ВАЛЕНСИЯ, 21. Предательски убит известный анархистский деятель Дуррути — организатор каталонской колонны, переброшенной недавно с арагонского фронта.

ВАЛЕНСИЯ, 22. Убийство Дуррути вызвало живейший отклик во всей республиканской антифашистской Испании. (Дуррути погиб от пули фашистского убийцы, стрелявшего в Дуррути, когда он вышел из автомобиля перед зданием своего командного пункта на окраине Мадрида). Дуррути был всем известен, как человек исключительного мужества. С самого начала гражданской войны он находился на линиях огня, где командовал колонной, составленной из членов НКТ (анархо-синдикалистская национальная конфедерация труда) и ФАИ (федерация анархистов Иберии). В движении анархистов Дуррути был одним из первых, понявших, что для победы над фашизмом необходимы дисциплина, подлинная современная военная организация и твердое централизованное руководство. Как только мятежники подступили к воротам Мадрида, Дуррути перебросил туда свою колонну с арагонского фронта.

Все газеты посвящают Дуррути статьи.

Глава испанского правительства Кабальеро послал председателю комитета обороны Мадрида телеграмму с выражением сочувствия.

От ЦК испанской компартии на имя руководителя НКТ Гарсиа Оливер отправил телеграмму тов. Диас, в которой выражает глубокую скорбь по поводу смерти тов. Дуррути.

Приветственная телеграмма генералу Миаха

ЛОНДОН, 21. Либеральные и лейбористские члены палаты общин, а также ряд видных представителей английской интеллигенции, отправили председателю комитета обороны Мадрида генералу Миаха телеграмму, приветствующую «героическое население, защищающее дело демократии».

Процесс контрреволюционной троцкистской вредительской группы на Кемеровском руднике

Вечернее заседание 20 ноября

НОВОСИБИРСК, 20. Сегодня на вечернем заседании продолжался допрос свидетеля Строилова.

Строилов рисует состояние шахты «Центральной» в июне 1935 г., свидетельствующее о наличии там уже к этому времени контрреволюционной троцкистской диверсионной группы.

Руководитель этой группы Пешехонов, получая задания от Строилова, информировал его о состоянии контрреволюционной работы. В мае 1936 г. Пешехонов сообщил Строилову о том, что возглавляемая им группа связалась с контрреволюционной троцкистской группой Носкова. В результате этой связи произошла активизация деятельности обеих групп, которая привела шахту «Центральную» к чрезвычайно тяжелому положению.

Как результат деятельности контрреволюционной троцкистской вредительской группы—взрыв в шахте. В итоге—десятки убитых и искалеченных горняков.

Суд переходит к допросу свидетеля Шестова, бывшего управляющего Салаирским цинковым рудником, привлекающегося к судебной ответственности по другому делу.

Рогинский: Вам было известно о деятельности кемеровской контрреволюционной группы?

Шестов: Да. По поручению руководителя западно-сибирского подпольного троцкистского центра Муралова я ездил в Кемерово для информации о проводимой в Кузбассе контрреволюционной работе и для того, чтобы через Дробниса ознакомиться с деятельностью троцкистских вредительских групп в Кемерове. Дробнис мне подробно информировал о том, что в Кемерове создана активная контрреволюционная организация, которая занимается подрывной работой на заводах, на руднике и на ТЭЦ.

Далее свидетель Шестов показывает, что Дробнис рассказал ему о вредительской группе на шахтах, которая разрушает вентиляцию, готовит убийства рабочих, осуществляя этим линию троцкистского центра.

Рогинский: С каким центром вы были связаны в СССР и от кого получали указания?

Шестов: Будучи в Берлине, я получил прямую директиву от Пятакова на проведение подрывной и террористической работы в Кузбассе. Он знал, что я работник Кузбасса, и он сказал, чтобы я свою деятельность строго согласовывал с представителем троцкистской организации в Сибири—Мураловым.

Рогинский: Было ли вам дано поручение по организации террористических актов?

Шестов: Да, я получил прямую директиву от Пятакова, будучи в Берлине. Здесь, в Сибири, Муралов уже об этом знал, и мы с ним только советовались, как это организовать.

Рогинский: Что же вам поручил Пятаков в Берлине по организации террора?

Шестов: Он поручил мне в Западно-Сибирском крае и Кузбассе организовать террористические акты против членов Политбюро и членов правительства, приезжающих в Западно-Сибирский край, а также на секретаря западно-сибирского крайкома Эйхе. Помимо конкретно разработанного плана организации террористического акта против Эйхе, мы готовили покушение на председателя СНК Союза **Молотова.** Это было осенью 1934 г.

Рогинский: Как вы пытались осуществить это гнуснейшее преступление?

Шестов: Совершение покушения на **Молотова** было поручено руководителю прокопьевской троцкистской группы Черепухину, старому троцкисту, озлобленному против советской власти, морально разложившемуся. Черепухин должен был совершить убийство **Молотова** в шахте или устроить катастрофу с машиной, на которой поедет **Молотов.** Так и было сделано. Шофером был посажен террорист Арнольд. Но из-за недостаточной скорости машина перевернулась, но катастрофа не удалась. Когда я об этом рассказал Муралову, он назвал нас «шляпами» и трусами.

Так осуществлялся первый путь—террор.

На вопрос государственного обвинителя,—кто был руководителем диверсионной деятельности троцкистов в Кузбассе, Шестов показывает, что руководителем был он, Шестов, связанный с руководителем западно-сибирского троцкистского подпольного центра—Мураловым. Свою работу Шестов проводил совместно с фашистской организацией, возглавляемой Строиловым и связанной с германскими фашистами.

От троцкистского центра—непосредственно от Пятакова и через Муралова—Шестов получил задание для своей подрывной работы обязательно вербовать инженерно-технических работников, в первую очередь опираться на контрреволюционно-настроенных инженеров и в случае провала—свалить на инженеров-вредителей всю вину.

Рогинский: Связь с германскими инженерами-фашистами была тоже курсом троцкистского центра?

Шестов: Да, это так.

Суд переходит к допросу свидетеля Дробниса, привлеченного к ответственности по другому делу. Дробнис приехал в Кемерово из Средней Азии в конце 1934 г. Перед от'ездом он имел беседу с Пятаковым, который передал ему директиву Смирнова о том, чтобы он поехал в Западную Сибирь для руководства троцкистской работой. Встреча с Пятаковым происходила в Москве на квартире Пятакова. Пятаков заявил Дробнису, что в Западной Сибири находится Муралов, возглавляющий западно-сибирский троцкистский центр, а также Богуславский, но этого недостаточно. Дробнис должен оказать им помощь. Во время этой встречи Дробнис получил указание о террористической работе.

Рогинский: Значит во время этой встречи вы получили указание о развертывании террористической работы в Западно-Сибирском крае и о связи с Мураловым, Богуславским и Сумецким, т. е. с членами западно-сибирского центра?

Дробнис: Да, это верно, и, приехав в Западную Сибирь, я раньше всего встретился с Мураловым, который заявил, что он, Муралов, занят подготовкой террористического акта против секретаря Запсибкрайкома Эйхе, что эту работу ведут он и Шестов, который имеет своих надежных людей.

Очень важно, заявил во время своей беседы Муралов, подкрепление со стороны Кемерово и там важно сколотить надежную группу.

Весной 1935 г. уже из Кемерова Дробнис снова выехал к Пятакову. Во время этой встречи Пятаков рассказал ему о совещании, состоявшемся в Берлине, на котором участвовали Пятаков, Смирнов и Седов. На этом совещании, как рассказал Дробнису Пятаков, обсуждались вопросы совершения террористических актов против вождя партии—товарища **Сталина,** руководителей партии и правительства и задачи диверсионной работы.

Рогинский: Итак, во время этой встречи с Пятаковым вы имели указания о двух линиях борьбы против Советского Союза: организация террора против вождей партии и правительства и организация диверсионной работы?

Дробнис: Да.

Дробнис рассказывает, как он приступил к осуществлению этой программы. Троцкистские диверсанты получили директиву, сосредоточив внимание на основных участках—уголь, металл, химия—разрушать, выводить из строя предприятия и ослаблять обороноспособность страны. В Кемерове вредительскую работу проводили уже троцкисты-диверсанты Нортин и Карцев. С приездом в Кемерово Дробниса руководство вредительской работой перешло к нему. Пятаков, касаясь работы Дробниса в Кемерове, указал, что надо теперь приналечь на угольную промышленность, на Кузбасс, который имеет большое значение для снабжения Кемеровокомбината и создать, таким образом, единый комплекс диверсионных действий.

Рогинский: Был ли поставлен вопрос о том, чтобы выводить из строя целые предприятия, к каким бы способам ни пришлось прибегнуть?

Дробнис: На это он сделал главное ударение.

Рогинский: Путем взрывов, пожаров?

Дробнис: Да.

Для вредительской контрреволюционной работы на шахтах Кемерова Дробнис нашел достойного помощника в лице контрреволюционера троцкиста Носкова. В 1935 г. в кабинете Дробниса происходит первый разговор с Носковым. Дробнис информирует Носкова о диверсионной работе. Носков принимает указания. В октябре 1935 г. Дробнис узнает от Шестова о существовании контрреволюционной фашистской группы Пешехонова и дает указания Носкову связаться с этой группой.

Дробнис поучает Носкова: «Троцкий сам пользуется услугами определенных органов фашистской Германии и поэтому нет оснований нам стесняться. Такую связь нужно установить».

Рогинский: Ваши задания—взрывы, диверсия и вредительство были Носковым выполнены?

Дробнис: Были.

Рогинский: Взрывы, которые были на шахте, десятки убитых и искалеченных рабочих—есть, следовательно, результат той установки, которую вы, как один из лидеров контрреволюционного троцкистского подполья, дали Носкову?

Дробнис: Да.

Рогинский: Следовательно, подводя итоги, можно следующим образом их формулировать: террор против вождей, руководителей партии и правительства, убийства рабочих, наиболее острые диверсии на предприятиях, фабриках и заводах—так?

Дробнис: Да, так.

Рогинский: Такова линия, принятая союзным центром троцкистского подполья в борьбе с Советским Союзом?

Дробнис: Да.

Рогинский: Для осуществления этого—блок с фашистски-настроенными элементами внутри страны и фашистскими агентами, прибывавшими к нам извне. Так?

Дробнис: Да, это так.

Допрашивается подсудимый Штиклинг.

Из показаний подсудимых Пешехонова, Андреева, Коваленко, Носкова и Ляшенко видно, что германский инженер-фашист Штиклинг, работая на Кемеровском руднике, давал вредительские директивы контрреволюционной троцкистской группе на шахте «Центральная».

Подсудимый Носков показывает, что Штиклинг являлся фактическим руководителем их контрреволюционной группы. Подсудимый Штиклинг дает подробные показания о своих вредительских действиях на шахте «Северная», затем он рассказывает о своих преступных связях с бывшим главным инженером Кемеровского рудника Пешехоновым, которому давал ряд поручений вредительского характера.

Рогинский: Вы прибыли в Советский Союз с целью нанести вред советскому государству?

Штиклинг: Да, для вредительской работы.

Рогинский: Значит вы, пользуясь своим служебным положением в одном из советских предприятий, сами проводили вредительскую работу?

Штиклинг: Да.

Далее Штиклинг показывает, что все свои вредительские действия он осуществлял обдуманно, по заранее составленному плану.

Из допроса свидетелей Строилова, Шестова, Дробниса выясняется, что троцкисты были хорошо информированы о диверсантской работе фашистских агентов Штиклинга и Аримонта. Вместе с последним троцкисты принимали меры к тому, чтобы активизировать контрреволюционную подрывную работу фашистски-настроенных инженеров шахты «Центральная».

Обращаясь к подсудимому Штиклингу, государственный обвинитель тов. Рогинский спрашивает:

—Чем вы руководствовались в своей вредительской работе?

Штиклинг: Я считал, что помогаю этим фашизму.

Рогинский: Следовательно, ваш приезд в Советский Союз связан с определенной целью—организацией здесь вредительских актов?

Штиклинг: Да.

Говоря далее о своей вредительской работе, Штиклинг назвал должностное лицо одного из иностранных государств, проживавшее в Новосибирске.

Председательствующий тов. Ульрих, останавливая подсудимого Штиклинга, заявляет: ввиду того, что подсудимый Штиклинг назвал должностное лицо одного из иностранных государств и ввиду того, что подсудимый—Штиклинг изъявил желание давать дальше об'яснения о своих преступных связях с этим лицом, суд на основании ст. 19 УПК РСФСР определяет дальнейший допрос Штиклинга производить при закрытых дверях.

Об'является перерыв до утра следующего дня.

Утреннее заседание 21 ноября

НОВОСИБИРСК, 21. (ТАСС). Утреннее заседание выездной сессии Военной Коллегии Верховного суда Союза ССР 21 ноября начинается допросом свидетеля Горицкого, работающего районным инженером Шахтстроя. Свидетель подробно перечисляет крупные дефекты в строительстве шахты «Северной».

Рогинский: Кто, по вашему мнению, виновен во всех этих безобразиях?

Горицкий: Штиклинг, занимавший должность главного инженера шахты.

Тов. **Рогинский,** обращаясь к подсудимому Штиклингу, спрашивает:

— Вы подтверждаете свои показания о вредительской деятельности, данные вчера на открытом заседании суда?

Штиклинг: Да.

Рогинский: Подтверждаете ли вы, что кроме вредительства на шахте «Северной» вы руководили вредительской деятельностью Пешехонова и его группы на шахте «Центральная»?

Штиклинг: Да.

Рогинский: Подтверждаете ли вы данные вами на закрытом заседании суда показания о том, что во время поездки в отпуск вы были в Гестапо?

Штиклинг: Да, я был и говорил с одним служащим Гестапо.

Рогинский: Подтверждаете ли, что этому служащему Гестапо вы говорили о своих вредительских актах, совершенных в Советском Союзе?

Штиклинг: Да, я говорил об этом.

Рогинский: Подтверждаете ли вы свои показания, данные на закрытом заседании о том, что всю вредительскую работу вы проводили по прямому поручению проживавшего в Новосибирске должностного лица одного иностранного государства?

Штиклинг: Да.

После этого суд переходит к исследованию эпизода, связанного с подготовкой и осуществлением 28 декабря 1935 г. пожара и умышленного отравления рабочих. Исследование этого эпизода начинается с допроса подсудимого Шубина.

Рогинский: Скажите, подсудимый, отравление рабочих Пичугина и Поршнева, имевшее место 28 декабря 1935 г., было умышленным?

Шубин: Да.

Рогинский: Это умышленное убийство двух рабочих было проведено вашей контрреволюционной группой?

Шубин: Да.

Рогинский: Кто был исполнителем этого диверсионного акта?

Шубин: Леоненко и я—его помощник. Мы действовали по прямому заданию Пешехонова, который, в свою очередь, руководствовался категорическим требованием Носкова.

Шубин отмечает далее, что лишь благодаря предусмотрительности опытного забойщика-стахановца Великжанина последствия катастрофы оказались значительно меньшими. Великжанин сумел, заметив опасность, вывести значительную часть рабочих из угрожаемых забоев.

Подсудимые Леоненко, Андреев, Носков, Пешехонов подтверждают правильность показаний Шубина, заявляя, что все они умышленно подготовляли массовые убийства рабочих.

Обращаясь к председателю экспертной комиссии тов. Горбачеву, государственный обвинитель тов. Рогинский спрашивает:

— Вы имели возможность дать заключение о действительной причине катастрофы 28 декабря?

Горбачев: Да, мною было установлено, что причина катастрофы заключается в неправильном ведении горных работ, в результате чего в забои проник газ, удушивший рабочих.

Эксперт отмечает далее, что еще накануне катастрофы — 27 декабря в шахте наблюдались отравления рабочих, что категорически опровергает версию о внезапном появлении газа в день катастрофы.

Затем суд приступает к исследованию второго эпизода—взрыва на шахте «Центральная», имевшего место 23 сентября. С заключением по этому делу выступает эксперт Гриндлер.

Рогинский: Было ли, по вашему мнению, загазирование забоев следствием халатности или злого умысла?

Гриндлер: Из имевшихся у меня материалов я должен был сделать вывод, что работы в шахте «Центральная» ведутся преступно. Об этом я говорил на совещании инспекторов горно-технического надзора.

После заключения эксперта суд допрашивает подсудимого Андреева.

Рогинский: Скажите, случайно ли произошел взрыв 23 сентября?

Андреев: Нет, не случайно. Это было результатом диверсионной работы нашей организации.

Рогинский: Умышленно ли подготовляла ваша организация этот акт, как и некоторые другие?

Андреев: Да, мы вели работу с таким расчетом, чтобы шахта постоянно была под угрозой взрыва. Троцкист Носков, руководивший нашей организацией, категорически требовал, что бы мы активизировали свою контрреволюционную вредительскую работу.

Правильность показаний Андреева подтверждают подсудимые Ляшенко, Коваленко и Леоненко.

Обращаясь к подсудимому Носкову, государственный обвинитель тов. Рогинский спрашивает:

— Вы стали на путь массового убийства рабочих совершенно сознательно и обдуманно, исходя из вашей контрреволюционной троцкистской идеологии, исходя из вашей ненависти к советской власти и рабочему классу?

Носков: Да.

В 11 час. 45 мин. об'является перерыв.

Неделимые фонды колхозов

В сводных таблицах Сельхозбанка Союза, как в зеркале, отражена финансово-экономическая мощь колхозов и зажиточная жизнь колхозников. За 10 месяцев текущего года колхозы внесли на свои счета неделимых фондов в Сельхозбанк 934,8 миллиона рублей против 429 миллионов рублей в 1935 году. Это в 10 раз больше, чем за тот же срок в 1933 году, в 7 раз больше, чем в 1934 году и в 2 с половиной раза больше, чем в прошлом году.

Только в октябре 1936 года записано капиталов в неделимый фонд колхозов почти столько же, сколько их было записано за весь 1934 год, когда поступило 218 миллионов рублей.

Во всех без исключения краевых, областных и республиканских конторах Сельхозбанка приток средств на счета неделимых фондов колхозов в стахановский 1936 год увеличился больше, чем в полтора, два и три раза, а в некоторых краевых и областных конторах даже в 5 раз.

Из неделимых фондов колхозы расходуют большие суммы на строительство и покупку сельхозмашин, инвентаря, автомашин и скота, на сооружение электростанций, мелиоративные, ирригационные работы и т. п. Несмотря на эти огромные расходы, на счетах колхозов в конторах Сельхозбанка все возрастают свободные средства.

1936 год—стахановский год—войдет в историю развития социалистического сельского хозяйства, как год огромного роста доходов колхозов.

Заседательская суетня

О стиле работы Курского обкома

Курским работникам не свойственна скромность, которая обычно украшает большевика. На последнем пленуме обкома, где подводились итоги обмена партийных документов, слишком много и пространно говорилось о достижениях, о под'еме партийной работы. Но оставим это на совести курян и поговорим о качествах, кои свойственны работникам Курского обкома.

Здесь любят заседать, писать. Работники обкома находятся в положении людей, которые заседают, составляют комиссии, пишут планы, резолюции, телеграммы—до бесконечности, до умопомрачения. 4 ноября заседание бюро обкома началось ровно в 12 часов. Длиннейшая повестка дня не предвещала ничего хорошего. К ночи сумели, как здесь выражаются, «проверкнуть» только половину вопросов. Было шесть утра, сквозь окна пробивался утренний свет, а люди все заседали, лениво спорили, редактировали, прогоняя дремоту холодной водой и сухими бутербродами.

— Товарищи, это же невозможно, давайте кончим, перенесем на завтра!—раздался, наконец, протест одного из присутствующих.

— Работать надо!—следовал суровый ответ.

И заседание продолжалось. Выступали с воспаленными глазами докладчики, принимались какие-то решения, выполнение которых едва ли будет проверено, из приемной вызывались люди, приехавшие из районов, часто не зная, зачем. В восьмом часу утра, когда курская детвора спешила в школы, начался раз'езд машин от обкома партии. Но заседание бюро не кончилось. Был об'явлен перерыв до двух часов дня. В итоге бюро заседало 25 часов!

Что это—экстренный случай, неотложные вопросы? Нет, ни то и ни другое. Это обычная практика работы бюро Курского обкома. 29 октября заседание началось днем и кончилось на рассвете. То же самое—31 октября.

В сентябре бюро заседало семь раз и в большинстве случаев до поздней ночи, до утра, а иногда с переносом на следующий день. В предыдущие четыре с половиной месяца было 40 заседаний бюро, разобрано 2.388 вопросов, исписана уйма бумаги.

Может быть, в Курской области такая уйма вопросов, что бюро вынуждено томительно и до бесконечности заседать? Смешно так думать. В Курске, столько же вопросов, которые требуют обсуждения их на бюро, как в любой партийной организации.

Беда вся в том, что в Курске заседательскую суетню и писательский зуд отожествляют с работой. Люди тащат на бюро все текущие вопросы, которые только могут возникнуть, часто не имеющие практической и принципиальной важности.

Примеров этого можно привести сколько угодно. Чего стоит практика бывшего заведующего отделом партийной пропаганды и агитации Подволоцкого (ныне разоблачен как от'явленный враг и снят с работы), который буквально все вопросы старался втиснуть в повестку дня бюро, умышленно засоряя ее никчемными мелочами.

На одном из заседаний бюро обком обсуждал вопрос о плохом содержании скота на орловском заготпункте и принял буквально следующее постановление: «Обязать директора тов. Швырева в 3-дневный срок привести в надлежащее состояние стойла скота». Неужели для этого надо вызывать товарищей с места, держать их несколько дней в Курске, глубокой ночью обсуждать столь «принципиальный» вопрос? Куда ведь проще и полезнее сказать или позвонить товарищам о приведении в порядок стойл.

Невероятная громоздкость повесток бюро и столь длительные заседания об'ясняются и тем, что обком стремится «об'ять необ'ятное», подменяя часто советские, кооперативные и профсоюзные организации. Например, 9 октября из рассмотренных 45 вопросов только 12 вопросов внутрипартийных, из них 11—обсуждение итогов обмена. В рекордном по своей длительности заседании бюро 4—5 ноября разобрано 36 вопросов, из них внутрипартийных только 4. Комментарии, как говорят, излишни.

Печальнее всего то, что вредная заседательская суетня распространилась широко по Курской области. В перерывах от бюро до бюро идут очень частые совещания в отделах обкома. По каждому случаю работники вызываются из районов и неделями живут в Курске. Так, секретарь Чернянского райкома в мае был только 16 дней в районе, в сентябре—18, в октябре—14. Остальное время—на различных заседаниях и совещаниях в обкоме.

Бесконечно заседая, бюро обкома беззаботно по части проверки исполнения своих собственных решений. Основной принцип большевистской работы—систематическая и повседневная проверка исполнения — забыт. Многие постановления бюро выносятся по принципу «подписано, и с плеч долой». Только за четыре месяца 18 постановлений обкома оказались невыполненными.

В дополнение к многочисленным протоколам заседаний бюро и выпискам из этих протоколов обком буквально засыпает райкомы различными телеграммами, главным образом по хозяйственным вопросам. Секретарь Волоконовского райкома тов. Колпаков рассказывает, что в октябре он получил только из обкома больше 100 телеграмм. Чаще всего обком шлет телеграммы по принципу «всем, всем». Как и в другие районы, летит телеграмма о свекле в Троснянский район, где свеклу никогда не сеяли.

Факты эти можно умножить. Они лишь дополняют общую картину негодных методов руководства и порочной системы работы Курского обкома. Известно, что Центральный Комитет партии не раз в ходе проверки и обмена партийных документов указывал Курскому обкому на серьезные недостатки в партийной работе. ЦК в свое время решительно осудил формально-бюрократическое руководство обкома проверкой партийных документов.

После этого прошло много времени. Но и сейчас, вопреки заклинаниям работников обкома на последнем пленуме, у них много еще канцелярщины, заседательской суетни. Ни о каком повышении уровня партийной работы не может быть и речи до тех пор, пока обком не сумеет радикально перестроить систему своей работы, пока он не отрешится от излишних заседаний и ненужной писанины.

Центральной и главной задачей партийного руководителя является осуществление руководства членами партии, а через них—миллионными массами трудящихся. Блестящие образцы большевистского руководства дает Центральный Комитет партии. Товарищ Сталин учит каждый день умению соединять общую директиву с конкретными задачами, проверку исполнения с личной ответственностью, умению организовать работу так, чтобы привести в движение все рычаги, воспитывать и растить работников и непреклонно двигаться вперед.

Этому обязан учиться, и особенно энергично, Курский обком, если он не хочет плестись в хвосте, если работники его хотят быть на высоте тех задач и требований, которые пред'являются к партийному аппарату.

Курск. **И. КИСЕЛЕВ.**

(Статья напечатана в «Правде» 21 ноября).

ПО СИГНАЛАМ „КУРСКОЙ ПРАВДЫ“

„Бездушное отношение к жалобам“

Прокурор Волоконовского района сообщил, что по письму «Бездушное отношение к жалобам» (см. «Курскую правду», № 220) меры приняты. Решением президиума райисполкома заведующий райзо Боженов и зав. райфо Солобаев предупреждены. Заместителю заведующего райзо Фролову, землеустроителю Ящута и ответственному исполнителю по земельным делам Левшину об'явлен строгий выговор.

▽ ▽ ▽ ▽ ▽ ▽ ▽



Курская картинная галлерея приобрела за 7000 рублей картину московского художника Ф. Ширшина «В родном селе». Картина выставлена для обозрения.

О развитии животноводства в области

Постановление чрезвычайного 2-го Курского областного с'езда советов

Осуществляя указания товарища **Сталина** о том, что «дело животноводства должны взять в свои руки вся партия, все наши работники, партийные и беспартийные», неуклонно проводя в жизнь сталинский устав сельхозартели, обеспечив дальнейшее организационно-хозяйственное укрепление колхозов и совхозов,—область, успешно выполнив государственный план развития животноводства 1935 года, заложила основы для дальнейшего мощного развития животноводства как в совхозах и колхозах, так и личном пользовании колхозников.

Реализуя решения июньского Пленума Центрального Комитета ВКП(б) и VII С'езда Советов Союза ССР, советы области за 2 года (с июня 1934 г. по июнь 1936 г.) добились роста: по крупному рогатому скоту с 931900 до 1368800 голов, или на 47,9 проц., по свиньям с 352300 до 958900 голов, или на 172 проц., по овцам и козам с 819500 до 1257100, или на 53,3 проц., по лошадям с 453200 до 555100, или на 22,2 проц.

Наряду с ростом и укреплением совхозов значительно выросло обобществленное животноводство колхозов. Товарно-колхозные фермы стали основной базой под'ема животноводства, улучшения качества скота и роста товарной продукции.

За 1935 и 1936 годы число колхозных товарных ферм с 8591 выросло до 17232, и общее поголовье животноводческих товарных ферм выросло: по крупному рогатому скоту с 179200 до 250300, по свиньям—с 105300 до 221900, по овцам—с 269600 до 439200, по птице—с 114200, до 285100, по кроликам—с 16286 до 42764, по лошадям племенных конеферм —с 4098 до 23403 голов.

На основе сталинского устава сельхозартели, сочетая личные интересы колхозников с общественными интересами колхозов, за три года—1933—1935 —передано бескоровным колхозникам 116354 коровы и телки, к началу 1936 года имеют коров и телок 506047 колхозных дворов, и в текущем году по государственному плану ликвидации бескоровности обзаведутся коровами еще 120000 колхозных дворов.

Наряду с количественным ростом общего поголовья скота в совхозах, колхозах и личном пользовании колхозников, проведена большая работа по улучшению качества и повышению продуктивности скота.

За последние два года в колхозно-крестьянском секторе по крупному рогатому скоту метизировано 250000 голов, по свиньям—свыше 45000 голов, по овцам—свыше 130000 голов, значительно увеличилась метизация скота в текущем году, и созданы условия для сплошной метизации всего поголовья свиней и овец и не менее 80 проц. крупного рогатого скота в 1937 году.

Количество колхозных племенных ферм возросло с 85 ферм в 1934 году до 328 в 1936 году.

Совхозы области сыграли большую роль в деле выращивания и внедрения племенного скота в колхозы. Только в одном текущем году совхозы продали колхозам 1320 племенных быков, 2460 племенных свиней, 160700 племенных цыплят и 440 племенных баранов, и закуплено в совхозах других областей 9500 племенных баранов.

На основе лучшей организации труда, развития стахановского движения в животноводстве во многих колхозах улучшился уход и содержание скота, снизился падеж и отход молодняка, повысился выход товарной продукции и выросли доходы колхозов от животноводства.

Целый ряд колхозных животноводческих ферм добился высоких показателей в деле борьбы за развитие животноводства. Так, молочно-племенная ферма колхоза «Красный пахарь», Болховского района (заведующий фермой—стахановка тов. **Тарасова К. С.**), в 1936 году на фуражную корову имеет удой до 3000 литров. Причем отдельные коровы этой фермы дают до 6650 литров молока.

Свиноводческая племенная ферма колхоза «12-й Октябрь», Колпнянского района (зав. фермой—стахановец тов. **Оборнев А. Т.**), получила от каждой взрослой свиноматки 25 поросят, средний вес поросят при от'еме—18,5 кг.

Молочно-племенная ферма колхоза «Ленинский путь», Болховского района, имеет удой на каждую фуражную корову до 3000 литров и дала дохода в 1936 году 57500 рублей.

Овцеводческая товарная ферма колхоза «За новую жизнь», Волоконовского района (зав. фермой—орденоносец тов. **Похилко С. А.**), от каждых 100 маток получила 127,6 ягненка, полностью их сохранила и получила шерсти 3,7 кг. в среднем с овцы.

Гусиная товарная ферма колхоза «Путь Октября», Грайворонского района (зав. фермой—стахановец т. **Ванин И. Т.**), имеет 324 гусыни, за 10 месяцев 1936 г. дала дохода свыше 13000 рублей.

Многие рабочие совхозов, колхозники и колхозницы, реализуя указания товарища **Сталина** о стахановском движении, добились на этой основе высокой производительности труда и продуктивности животноводства.

Свинарь-орденоносец тов. **Зуев** добился среднесуточного привеса на подсвинка 1950 граммов и более 2 кг. на взрослых.

Свинарка-стахановка колхоза «12-й Октябрь», Колпнянского района, тов. **Геркимова** в среднем на матку добилась выхода 25 поросят от каждой матки.

Старший свинарь **Олейников** и свинарка **Будникова** из колхоза ОКДВА, Кр.-Яружского района, выход поросят на одну свиноматку имеют свыше 22.

Доярка-орденоноска совхоза им. XVII партс'езда, Никольского района, тов. **Еремина**—средний удой на одну корову 5000 литров, а по отдельным коровам до 7000 литров.

Доярка-стахановка тов. **Самохина** колхоза «Красный пахарь», Болховского района, за год удвоила удой, доведя его до 4000 литров в среднем на одну корову.

Орденоносец **Литвиненко** колхоза «XII рича», Кр.-Яружского района, вырастил за год 74 теленка, не имеет падежа.

Чабан-орденоносец тов. **Папанов** колхоза «Серп и молот», Валуйского района, от 100 овцематок получил и сохранил 130 ягнят.

Чабан-стахановец тов. **Пилюгин** колхоза им. Ворошилова, Касторенского района, получил и вырастил от 100 овцематок 131 ягненка.

Старший конюх-орденоносец тов. **Юрченко** колхоза «XII рича», Кр.-Яружского района, не имеет падежа, все матки покрыты.

Отмечая эти достижения в деле под'ема и развития животноводства, 2-й областной с'езд советов вместе с тем признает, что достигнутые успехи в развитии животноводства являются все еще недостаточными, что выполнение государственного плана развития животноводства 1936 года проходит неудовлетворительно и целый ряд райисполкомов, сельсоветов и земельные органы не организовали действительной, повседневной борьбы за реализацию решений VII Всесоюзного С'езда Советов и выполнение государственного плана развития животноводства 1936 года.

Во многих колхозных животноводческих товарных фермах нет еще надлежащего любовного и внимательного отношения к делу выращивания и сохранения молодняка и что процент падежа молодняка остается крайне высоким (в 1936 году пало телят 9,7 проц., поросят—10,4 проц., ягнят—8,1 проц., жеребят—6,9 проц.).

Продуктивность скота в среднем по области возросла незначительно и является все еще крайне низкой (удой на фуражную корову—1061 литр молока, выход деловых поросят на матку—7,2 головы, настриг шерсти—1,7 кг. на овцу) и что лучшие образцы работы животноводческих товарных ферм, рекорды, достигнутые орденоносцами и стахановцами животноводства, не стали еще достоянием широких колхозных масс.

С'езд, отмечая невыполнение плана выращивания телят и поросят в колхозных фермах, вместе с тем с особой силой подчеркивает совершенно неудовлетворительное выполнение по большинству районов области плана ликвидации бескоровности колхозников и продажи овец в личное пользование колхозников, что свидетельствует о совершенно недостаточном внимании и неудовлетворительном руководстве советов делом выполнения одного из важнейших пунктов устава сельхозартели —о сочетании личных интересов колхозников с общественными интересами колхозов.

С'езд советов отмечает неудовлетворительное выполнение в целом ряде районов постановления июньского (1934 г.) Пленума ЦК ВКП(б) и VII Всесоюзного С'езда Советов в части развития и создания прочной кормовой базы для животноводства, невыполнение планов посева и уборки естественных и сеяных трав, низкую урожайность трав, невыполнение плана мероприятий по улучшению лугов и пастбищ, невыполнение плана силосования, сбора веточного корма и совершенно неудовлетворительное использование отходов пищевой промышленности.

С'езд советов считает совершенно недопустимым, когда советы и земельные органы целого ряда районов свою неудовлетворительную работу по созданию кормовой базы пытаются прикрыть условиями погоды этого года и не принимают мер по изысканию дополнительных кормовых источников, не ведут борьбы с бесхозяйственным хранением и использованием имеющихся кормов, чем ставят под угрозу выполнение государственного плана развития животноводства и поднятия продуктивности скота.

С'езд отмечает совершенно нетерпимое отношение в целом ряде районов и особенно в Белгородском, Б.-Полянском, Щигровском, Тербунском, Касторенском, Колпнянском, Корсаковском, М.-Архангельском, Никольском, Октябрьском, Орловском, Р.-Бродском к делу строительства и ремонта животноводческих построек, организации теплой и сытой зимовки для скота.

С'езд отмечает неудовлетворительное выполнение рядом совхозов, многими животноводческими колхозными товарными фермами и особенно колхозниками и единоличниками плана мясопоставок и отсутствие должного внимания к этой задаче со стороны земельных и заготовительных органов, сельсоветов и райисполкомов, причем особо плохо организована постановка на откорм и нагул скота.

С'езд отмечает, что неудовлетворительное выполнение государственного плана развития животноводства 1936 года, в главнейших частях его, является результатом все еще крайне недостаточной массово-политической работы советов на селе, результатом слабой работы животноводческих секций советов, недостаточной работы по развертыванию стахановского движения в совхозах и колхозах, результатом совершенно неудовлетворительной популяризации и перенесения опыта орденоносцев и стахановцев животноводства, неудовлетворительного контроля и повседневной проверки колхозных животноводческих ферм со стороны земельных органов.

1. С'езд советов обязывает руководителей советских организаций, земельных органов, совхозы и колхозы области обеспечить безусловное выполнение государственного плана развития животноводства 1936 года и требует от райисполкомов, сельских советов мобилизации широчайших колхозных масс на преодоление трудностей этого года и обеспечение теплой и сытой зимовки скоту.

2. С'езд обязывает райисполкомы, сельские советы и председателей колхозов обеспечить безусловное выполнение утвержденных планов контрактации, передачи бескоровным колхозникам телок и продажи колхозникам овец.

3. Отмечая огромную помощь, оказанную колхозам области со стороны партии и правительства, с'езд советов требует от земельных органов, райисполкомов, сельских советов, каждого совхоза и колхоза, от каждого зооветспециалиста: немедленного упорядочения учета и расходования всех кормовых ресурсов, решительной борьбы с бесхозяйственным расходованием кормов, расхищением и порчей их, мобилизации всех внутренних кормовых ресурсов в каждом колхозе и совхозе, максимального и полного использования всех отходов как полеводства, так и пищевой промышленности.

4. С'езд советов требует от всех руководителей советских организаций, земельных органов и колхозов области решительной борьбы с имеющими место попытками разбазаривания скота на колхозных фермах и напоминает решение июньского (1934 года) Пленума ЦК ВКП(б) о том, что «всяким попыткам подорвать колхозную товарную ферму и разбазаривать колхозное стадо необходимо дать решительный отпор, как антиколхозным вылазкам классового врага».

5. Одобряя мероприятия Облисполкома об отпуске кредитов по продаже особо нуждающимся колхозам концентрированных и грубых кормов, по использованию отходов пищевой промышленности (жом, барда, мязга) и постановке колхозного скота на передержку близ сахарных и винокуренных заводов, с'езд требует от райисполкомов, сельсоветов, колхозов, директоров сахарных и винокуренных заводов безусловного выполнения этих мероприятий.

6. С'езд обязывает совхозы и колхозы, сельские советы, райисполкомы обеспечить в каждом колхозе и совхозе максимально эффективное использование всех кормов, для чего организовать подготовку грубых кормов к скармливанию путем резки, запаривания, известкования, дрожжевания и проч., повышая этим питательность кормов и сокращая нормы расходования их.

Продолжить заготовку листа и торфа на подстилку и топливо, сохраняя солому на корм, а также продолжать заготовку веточного корма.

7. С'езд признает совершенно недопустимым отсутствие в целом ряде колхозов области заботы и внимания к нуждам животноводства личного пользования колхозников и обязывает райисполкомы, сельские советы и колхозы все излишки кормов, остающихся после удовлетворения нужд обобществленного животноводства колхозов, немедленно и полностью распределить по трудодням колхозников, оказать необходимую помощь колхозникам в изыскании и заготовке дополнительных видов кормов.

8. С'езд советов обязывает руководителей советских организаций, земельных органов, райисполкомов, сельсоветов, директоров совхозов и председателей колхозов теперь же организовать во всех совхозах и колхозах, в каждой животноводческой ферме и бригаде массовую проверку готовности конюшен, свинарников, коровников, овчарен, телятников к постановке скота на стойловое зимнее содержание и обеспечить не позднее 1 декабря 1936 года устранение всех недостатков и обеспечения тем самым скоту теплой зимовки.

9. С'езд обращает особое внимание совхозов и колхозов, сельсоветов, райисполкомов и земельных органов на необходимость создания максимально благоприятных условий, выделения доброкачественного количества лучших кормов, обеспечения полного сохранения и выращивания всего приплода полученного молодняка.

С'езд, отмечая совершенно недопустимый рост абортов конематок и особенно большое количество абортов в районах: Прохоровском, Ленинском, Льговском, Н.-Оскольском, Хомутовском, Пристенском, Колпнянском и Корочанском, требует немедленного улучшения ухода и содержания за жеребыми конематками и обеспечения их соответствующими кормами.

10. Отмечая все еще неудовлетворительное ветеринарно-санитарное состояние многих колхозных ферм и совхозов и, главным образом, дворов колхозников, рост эпизоотических заболеваний скота (рожа, чума, сибирская язва), с'езд решительно требует от земельных органов, райисполкомов, сельсоветов, совхозов и колхозов усиления борьбы с эпизоотиями и безоговорочного выполнения вет.-зоотехнических правил.

11. С'езд обращает внимание советских организаций, земельных органов и колхозов на необходимость усиления внимания делу развития мелкого животноводства, обеспечению выполнения плана комплектования птицеводных и кролиководческих ферм и полному сохранению пчел на зимовке.

12. Одобряя мероприятия, намеченные Облисполкомом по расширению кормовой базы на 1937 год, и в частности широкое внедрение посевов люцерны, с'езд обязывает советские и земельные органы, райисполкомы, сельсоветы и колхозы немедленно приступить к подготовке посева кормовых культур в 1937 году—путем полной мобилизации и сохранения всех семян, теперь же приступить к подготовительным работам по улучшению лугов и пастбищ, обеспечив в 1937 году решительное повышение урожая как сеяных, так и луговых трав.

13. С'езд поручает Облисполкому немедленно приступить к разработке и составлению государственного плана развития животноводства на 1937 год, предусмотрев дальнейший рост как обобществленного животноводства, так и животноводства личного пользования колхозников, особо предусмотрев мероприятия, обеспечивающие решительное повышение продуктивности и товарности животноводства (повышение удойности коров, выход деловых поросят, привес на откорме, увеличение настрига шерсти, увеличение яйценоскости птицы и медосбора).

14. С'езд считает необходимым предусмотреть в государственном плане развития животноводства на 1937 год проведение полностью метизации всего поголовья свиней и овец и не менее 80 проц. крупного рогатого скота.

15. С'езд обязывает предусмотреть также при составлении плана организацию животноводческих товарных ферм во всех без исключения колхозах и усиление развития племенных ферм.

16. С'езд считает необходимым принять решительные меры по коренному улучшению ветеринарно-зоотехнического обслуживания животноводства и поручает Облисполкому при составлении государственного плана развития животноводства предусмотреть мероприятия, обеспечивающие дальнейшее расширение сети ветеринарно-зоотехнических участков и улучшение их работы.

17. Учитывая огромный недостаток ветеринарно-зоотехнических кадров и все еще недостаточную подготовку массовых кадров, с'езд поручает Облисполкому предусмотреть на 1937 год усиление подготовки кадров и массовых квалификаций по животноводству через районные колхозные школы и специальные курсы, добиться увеличения кадров зооветспециалистов за счет оканчивающих высшие учебные заведения и создать все необходимые условия для работы имеющихся кадров зооветспециалистов.

18. С'езд считает, что одной из основных задач советов области является дальнейший под'ем и развитие стахановского движения в животноводстве, широкое распространение опыта передовиков животноводства среди всех работников животноводства и требует усиления массово-политической работы среди колхозных масс и рабочих совхозов, повышение бдительности и решительной борьбы с попытками классового врага подорвать дальнейшее развитие животноводства, укрепления и оживления работы животноводческих секций советов, мобилизации и сплочения всех колхозных масс на борьбу за выполнение задач животноводства, поставленных партией и правительством.



Бригадир свинофермы Россошанского совхоза, Краснозоренского района, тов. Пышьев. На его ферме получено 1166 поросят вместо 736 по плану.

▽ ▽ ▽ ▽ ▽ ▽ ▽

Районы, забывшие о первой заповеди

Хлебопоставки — незыблемый закон. Священным долгом каждого колхозника и колхоза является своевременная сдача зерна, аккуратное выполнение обязательств перед государством.

Можно перечислить сотни колхозов нашей области, которые, стремясь скорее рассчитаться с государством, еще в июле — августе досрочно выполнили план хлебопоставок, полностью внесли натуроплату МТС.

Но все ли районные комитеты партии и райисполкомы сумели, используя опыт передовиков, организовать подлинное соревнование колхозов за своевременное выполнение хлебосдачи?

Нет, далеко не все. Щебекинский район, выполнив план хлебопоставок на 96,1 процента и натуроплаты—на 85,6 процента, прекратил хлебосдачу.

Безразлично относится к своим обязательствам Воловский район. Несмотря на то, что район имел все возможности давно уже сдать причитающийся государству хлеб, там, положившись на самотек, «забыли» о хлебосдаче. С 1 ноября на приемные пункты в Воловском районе не поступило ни одного центнера зерна. Кривая хлебопоставок вот уже сколько пятидневок не поднимается здесь выше 63 процентов.

В районе игнорируют натуроплату. МТС бездействуют. Район сдал лишь 65,3 процента натуроплаты.

Не в почете натуроплата в Ливенском районе. Здесь, выполнив к 1 ноября план на 49,3 процента, за декаду сдали государству лишь 8 центнеров зерна.

В Ливнах в течение последних 15 дней совершенно прекратилась сдача зерна как в счет хлебопоставок, так и по другим видам хлебосдачи. Агенты классового врага всячески пытаются затянуть хлебопоставку, районные же и сельские организации примиряются с этим, а в некоторых случаях и прямо покрывают саботажников.

Разве не возмутительны, например, такие факты. Колхозы «Лесная ливенка», Лютовского сельсовета, и «Рассвет», Воротынковского сельсовета, председателем Ливенского райисполкома за задержку хлебопоставок оштрафованы. Было предложено также из'ять у них в бесспорном порядке все причитающееся зерно. Но председатели этих сельсоветов не выполняют постановление, продолжают прикрывать злостных зажимщиков хлеба.

Колхоз «Красная деревня» неоднократно заверял, что, как только окончит уборку картофеля, переключит все тягло на перевозку зерна и рассчитается с государством. Прошло много дней. Давно убран картофель, а хлеб на государственный пункт из колхоза «Красная деревня» не поступает.

Ливенский райком ВКП(б)—секретарь тов. Абдуллин—самоустранился от хлебосдачи.

Безответственно относятся к хлебосдаче райкомы: Волынский, Горшеченский, Долгоруковский, Должанский, Дросковский, Ивнянский, Касторенский, Ястребовский, и Никольский.

Областной комитет партии не раз предупреждал секретарей райкомов ВКП(б), что в зависимости от их уменья организовать хлебосдачу будет оцениваться их руководство, выполнение ими возложенных партией задач. Пора, наконец, сделать отсюда серьезные выводы. Отставанию должен быть положен конец.

Серьезная угроза коневодству

После случной кампании наиболее ответственным периодом является уход за жеребыми кобылицами. От правильного содержания их и умелого использования матки на работе зависит нормальное развитие плода и благополучная выжеребка.

У орденоносцев тт. Власова и Юрченко, у отличников животноводства надо учиться уходу за жеребыми матками. В колхозе «Березовка», Свердловского района, которым руководит орденоносец тов. Власов, и в других передовых колхозах нет ни одного случая выкидышей у конематок.

В прошлые годы выкидыши у кобылиц привели в ряде районов к большому урону в коневодстве. Но из этого не извлекли необходимых уроков ни руководители районов, ни председатели колхозов.

По данным ветеринарного управления облзу, абортирование конематок в нашей области приняло угрожающие размеры. На 25 октября только в 60 обследованных районах выявлено 3123 случая выкидышей жеребят. Наиболее неблагополучными в этом отношении являются Боброводворский, Глушковский, Корочанский, Ленинский, Льговский, Хомутовский и Колпнянский районы. В этих районах насчитывается от 80 до 130 выкидышей. В Золотухинском районе, в колхозе имени Косарева, абортировали 5 кобылиц, в колхозе имени Кирова—3; подобная же картина и в других колхозах.

Где причины такого явления? В правлении колхоза имени Косарева говорят, что причины неизвестны. Но стоит внимательно ознакомиться с условиями, в которых находятся лошади, чтобы понять, что виновато правление колхоза и конюхи. Жеребым маткам здесь дают некачественный, прелый корм. Кормят только два раза в день: в 5 часов утра и в 6 часов вечера. На водопой гоняют всех лошадей вместе и когда взмучается. Жеребых маток перегружают работой.

В колхозе «Путь к социализму», Бесединского района, конюшня не отремонтирована, лошадей заливает дождем, всюду сквозит. И никто не стремится привести конюшню в надлежащий вид.

Нередки случаи, когда в колхозах не считаются с советами ветеринарных врачей. Примером могут служить Глушковский и Прохоровский районы.

Ветеринарный врач Глушковского района тов. Понырко, неоднократно сигнализируя об абортировании конематок, просил райисполком помочь ему и потребовать от председателей колхозов выполнения его указаний по уходу за лошадьми. Эти просьбы остались невыполненными.

Председатель Прохоровского райисполкома Панченко дал санкцию на выселение ральковского ветеринарного участка, помещение которого передали почтовому отделению. Протесты районного ветврача Марьенко ни к чему не привели. Не дало желаемых результатов и вмешательство Облисполкома. Формально райисполком по указанию Облисполкома отменил свое незаконное решение. Но и до сих пор помещение ветеринарному участку не возвращено. Ветфельдшеру Попову, проработавшему на участке 35 лет, Панченко заявил, что если ему не нравится работать в коридоре, его могут уволить. Неужели для руководителей района не ясно, что такое отношение к ветеринарной работе отнюдь не способствует росту животноводства?

Нужно отметить, что и коневодуправление облзу не борется серьезно с абортированием. Здесь не знают даже положения в районах.

Вывозка свеклы—первоочередная задача

Еще к 1 ноября наша область, согласно решениям июньского Пленума ЦК ВКП(б), обязана была полностью закончить вывозку сахарной свеклы на приемные пункты заводов. Эта директива не выполнена. На плантациях колхозов лежит, подвергаясь вымерзанию, 2 миллиона 692 тысячи центнеров свеклы; ее топчет и погрызает скот, она зачастую расхищается. Но на это никто не обращает серьезного внимания.

Многие руководители районов демобилизовались, считая, что раз свекла выкопана, то и свеклоуборка окончена. Что же касается доставки свеклы на пункты, то это дело считается второстепенным.

На перевозках используется, и то чрезвычайно плохо, только автомобильный парк. Лошади колхозов сплошь да рядом свеклу не вывозят. Фактов, подтверждающих это, более чем достаточно. В колхозе имени Ворошилова (Советский район) на плантации 400 центнеров свеклы. До приемного пункта всего 8 километров. Если бы колхоз использовал для перевозки свеклы все свое тягло, через несколько дней свеклы в поле не осталось бы. Но председатель колхоза Носов предпочитает ожидать, когда к нему придут автомашины и МТС вывезет свеклу.

Нельзя обойти молчанием и Мармыжанскую МТС—директор тов. Церукян. Из пятидневки в пятидневку автопарк МТС не выполняет графика перевозки, огромны простои автомашин. Четыре автомашины выведены совсем из строя, и дирекция МТС, ссылаясь на отсутствие запасных частей, не принимает мер к ремонту автомашин. А запасные части-камеры и коробки скоростей имеются в любом количестве на курских складах.

Часто простои автомашин происходят потому, что колхозы не высылают своевременно людей для погрузки свеклы. И вот вместо того, чтобы потребовать от правлений колхозов серьезного отношения к перевозкам свеклы, Церукян, по собственному заявлению, сам выезжает в колхозы и... грузит свеклу.

Удивительно ли после этого, что автопарк Мармыжанской МТС план перевозки свеклы выполнил всего лишь на 52 процента.

Подобное положение в Толоконовской МТС—директор тов. Трубников, где план перевозки свеклы автопарком выполнен на 48 процентов. В Белгородском районе в поле еще находится 70 тысяч центнеров свеклы.

Однако «пальма первенства», бесспорно, принадлежит Ютановской МТС—директор тов. Поликарпов. В каждом колхозе, находящемся в массиве этой МТС—сотни центнеров свеклы. По сведениям облзу, отсюда нужно доставить заводам еще 140 тысяч центнеров ее. Перевозка поставлена исключительно плохо, автопарк МТС простаивает целыми днями, план перевозок выполнен на 17,6 процента.

Много также не вывезено свеклы в Ракитянском районе—355 тысяч центнеров, из них 120 тысяч центнеров осели в массиве Готнянской МТС. Чтобы усилить перевозку, в Готнянскую МТС по указанию областных организаций направлены автомашины из МТС несвекловичной зоны. От директора МТС тов. Моисеева требовалось умение максимально использовать каждую автомашину. Он этого не сделал.

Вслед за Ракитным идут районы: Томаровский—не вывезено 200000 центнеров свеклы, Суджанский—173000 центнеров, Крупецкой—119000, Рыльский—119000, Обоянский — 110000, Кореневский — 101000, Льговский—87000 и Глушковский—83000 центнеров.

Нигде, кроме Грайворонского района, перевозка свеклы полностью не закончена. Облзу, райкомы ВКП(б) и райисполкомы, дирекция МТС обязаны по-большевистски мобилизовать колхозные массы и, максимально используя автопарк и лошадей, срочно закончить перевозку свеклы. Невывезенная свекла—неубранная свекла.

Дополнительный прием в учительский институт

Воспитание молодого поколения, вполне подготовленного к активному участию в построении коммунистического общества, требует высокообразованного, с коммунистическим мировоззрением педагога.

Чтобы обеспечить советскую школу квалифицированными педагогами, Наркомпрос об'явил дополнительный набор студентов в учительские институты РСФСР, в том числе и в курский учительский институт.

Учительский институт—высшее педагогическое учебное заведение с двухлетним курсом. Курский учительский институт имеет два факультета—исторический, языка и литературы. В институт принимаются лица, имеющие среднее образование. Товарищи же с 2—3-летним педагогическим стажем могут быть приняты, если они и не окончили средней школы.

Курский учительский институт обеспечивает студентов стипендией в размере от 100 до 150 рублей в месяц и жилой площадью на частных квартирах с доплатой из средств института.

Окончившие учительский институт получают права преподавателя по истории, языку и литературе в старших классах неполной средней школы.

В случае желания продолжать образование, лица, окончившие учительский институт, принимаются без испытаний на 3-й курс педагогического института по соответствующему факультету (исторический или языка и литературы).

Приемные испытания в учительский институт с 25 ноября по 1 декабря.

В. КАРГАЛОВ.

ИЗ ПРОШЛОГО КУРСКА

Первая типография

Первая типография в Курске была основана в 1792 году при приказе общественного призрения. Начальником ее был директор главного народного училища А. Н. Арсеньев. На покупку всех типографских принадлежностей было израсходовано 1300 рублей. Работали в типографии братья Люби, чернорабочими были колодники из тюрьмы, корректуру правил лекторский ученик Ковтунов. Шрифты отлил местный механик Кагель Махер.

За первый год существования типографии были выпущены четыре брошюры: «Благополучное время», ода «Скупость», ода графу Суворову и история г. Курска. Автор «Скупости», ассесор казенной палаты Пестов, писал:

О, ты, что время драгоценно,
Спокойствие и краткий век,
Сидя над деньгами бессменно,
Теряешь в жизни, человек!
Сребро и злато тако любишь,
Что всякий час его сугубишь,
Хотя б чрез то был ближним вред.
Познай, познай, о смертный ныне,
К какой презлостной судьбине
Богатство многое влечет!..

А вот тематика других брошюр: стихотворения харьковскому губернатору, «Лошадиный охотник», «Двойной серп», «Подробное из'яснение о колесах в водяных мельницах» (перевод с немецкого).

Через два года типография выпустила еще две оды, одна из которых была посвящена открытию нового здания курского главного народного училища. Напечатаны были также таблицы землеописания российского и российской истории.

Сочинение белгородского лекаря Гасселькиста «Разговор отца с детищем» было из'ято из продажи по настоянию белгородского архиерея, как «несообразное со священным писанием и правилами греко-российской церкви». В перепечатании «Разговора»—«без неудобных мест» автору было отказано. На этом и кончилась деятельность курской типографии по изданию публицистики в эпоху французской революции XVIII века.

Н. ПАРМАНИН.

Благодарность матерей товарищу Сталину

В Валуйском районе государственное пособие по многодетности выдано 5 женщинам.

По две тысячи рублей получили колхозницы **Миненкова А. И.** (из колхоза «Красный пахарь», Яблоновского сельсовета) и **Дронова С. С.** (из колхоза имени 8 марта, Лавинского сельсовета).

Колхозницы сельхозартели «Красный пахарь» послали товарищу Сталину телеграмму, в которой благодарят вождя народов за беспримерную в истории человечества заботу о женщинах и детях.

ТИХМЕНЕВ.

Два шелковых комбината в Курске

В связи с недостатком электричества в г. Киржаче и отсутствием необходимой топливной базы в г. Ржеве, Наркомлегпром СССР избрал местом строительства шелкового спецкомбината и шелкового комбината искусственного волокна—**гор. Курск.** Строительство обоих комбинатов начнется в 1938 году. (ТАСС).

Разведение шелковицы

Колхоз «Завет Ильича», Малиновского сельсовета, Суджанского района, четвертый год занимается разведением шелковицы.

В прошлом году с 4 гектаров было сдано 60 килограммов шелковичных коконов. В этом году собрано с этой же площади 111 килограммов коконов. **В. Ч**

ШАХМАТНЫЕ ВСТРЕЧИ

24 ноября, в 12 часов дня в шахматном клубе (ул. Ленина, 69) открывается запись желающих участвовать в призовых турнирах на звание игроков 4, 3 и 2 категорий. Турниры начнутся с 1 декабря.

Одновременно с записью на квалификационные турниры 24 ноября в шахматном клубе будет проведен призовой турнир по олимпийской системе.

Приглашаются все шахматисты города.

Районный центр благоустраивается

Учреждения Покровского района были разбросаны по разным деревням: райисполком—в Волниковке, редакция районной газеты — в Покатиловке, Заготлен — в Липовце и т. д.

Недавно в районе выстроен двухэтажный Дом советов. В нем свободно разместились: райисполком со всеми отделами, райком ВКП(б), райком ВЛКСМ и другие учреждения.

Главная—Ленинская—улица шоссирована и обсажена деревьями. На беликовской мельнице устанавливается турбина. Здесь будет электростанция, которая осветит Дом соцкультуры, квартиры служащих и Дом советов.

Оборудуется радиоузел на 250 точек.

Ф. ХАРИТОНОВ.

Случай на охоте

В начале ноября мне удалось подстрелить редкую в наших краях птицу—орла. Когда я хотел его поймать, орел настолько крепко уцепился лапами в мои руки, что я вынужден был позвать на помощь находившегося поблизости охотника Крутоверцева.

По признакам орел молодой. Весит 15 килограммов. Передан орел в областной музей краеведения.

Т. И. ЕМЕЛЬЯНОВ.

Ст. Мармыжи.



Вчера в Курске выпал первый снег. Шумная детвора высыпала с санками на улицу.
На снимке: ученики 21-й школы Пинькова Лиля, Богданов Володя и Белкина Валя катаются на санках.
Фото ШЕХОВЦОВА.

...Так в Орле готовились к выставке

ОРЕЛ. (Наш корреспондент). Районную сельскохозяйственную выставку предполагали провести еще в конце сентября. Почти накануне выставки выяснилось, что к ней не готовы. Перенесли на начало октября. Но и этот срок оказался недостаточным. Решили устроить выставку в конце октября. Не подготовились. Перенесли на 12 ноября. И вот, наконец, торжественно об'явили о ее открытии. С утра к ипподрому, где было отведено место для выставки, потянулись люди. Попытки проникнуть на ипподром с главного входа не увенчались успехом.

— Тут вчера грузовая машина по ступицы увязла... А человеку и вовсе не пройти. Идите через кладбище,—советовали знающие люди.

Посетители выставки, в том числе и члены выставочного комитета, шли через грязное, запущенное кладбище, шлепая по лужам и ругаясь, что для выставки отвели такое место. Но у кладбища нет ворот, выходящих на ипподром. Поэтому все, в том числе и приехавшие из сел колхозники и посетители вынуждены были перелезать через каменную ограду.

Но главное разочарование ждало посетителей у выставочного «павильона». Здесь, возле нескольких худосочных «экспонатов», их встречал сам председатель выставочного комитета—зав. райзо тов. Алексеев. Он сообщал, что «ввиду дождливой погоды и неприбытия экспонатов из района выставка перенесена на 25 ноября».

Мы попытались выяснить действительные причины срыва выставки. Оказалось, что погода ни при чем. Руководители выставки только 11 ноября начали оборудовать павильоны. До этого дня в городе не было ни одного колхозного экспоната. О художественной самодеятельности на выставке вообще не думали. К тому же на ипподроме и невозможно организовать показа самодеятельности.

В Орле имеется городской сад, расположенный в центре, где пустуют здания цирка, театра, летнего ресторана, читальни, где две эстрады и много киосков, которые почему-то для выставки не использованы.

В конфузное положение поставила себя и газета «Орловская правда». 12 ноября она посвящает открытию выставки передовую статью, где пишет, что «колхоз имени Калинина покажет в различных экспонатах и диаграммах на выставке» свои большие достижения, что «прекрасные образцы работы покажут на выставке лучшие пчеловоды района» и так далее.

В этот же день на первой странице помещена статья некоего Андреева о том, что «на территории районной сельскохозяйственной выставки весь день 11 ноября оживление». В статье поются дифирамбы устроителям выставки, которые «с любовью раскладывают экспонаты».

Работникам «Орловской правды» и ее врид. редактору тов. Милковскому и невдомек было проверить, а готовы ли те экспонаты, о которых пишет газета, привезены ли они в Орел или мирно покоятся где-то за 40—50 километров в колхозах.

В позорном провале выставки наряду с бездельниками из выставочного комитета виновен и райисполком.

В. ВОЛГИН.

Не узнать села Афанасьева

Раньше, до Октябрьской революции, только 9 процентов крестьян села Афанасьева умело читать и писать. Никто не имел среднего образования, не говоря уже о высшем.

Прошло 19 лет, и Афанасьева—родного села Алексея Стаханова (Измалковский район)—не узнать. Теперь все дети села учатся в двух начальных и одной семилетней школе. За последние годы 130 колхозников окончили высшие учебные заведения, техникумы, рабфаки и партийные школы.

Из граждан села Афанасьева вышло: 4 инженера, 2 врача, заслуженный артист, два летчика, командир танкового отряда, полковник кавалерийского полка, два редактора газет, директор МТС, агрономы и многие другие.

Двухсотпудовые авансы

Колхоз «Буревестник», Болховского района, добился хорошей урожайности зерновых культур: ржи собрано с гектара 17 центнеров, пшеницы—16 центнеров и т. д.

Такие результаты получены благодаря тому, что колхоз правильно применял агротехнику на своих полях.

Колхозники, работавшие честно, получают авансом много хлеба, овощей и других продуктов. Бывший батрак, а теперь колхозник Цыпленков П. А. получил на выработанные трудодни авансом 240 пудов ржи и пшеницы. Колхозник Мирошкин Д. П. получил 288 пудов зерна. Таких хозяйств в колхозе десятки.

Кроме зерна, колхозники получают по 20 центнеров картофеля, по 15 килограммов меда на семью, выработавшую среднее количество трудодней. Колхозный дом становится полной чашей всякого вида продуктов.

Совсем недавно в колхозе имелись бескоровные хозяйства. Теперь каждый колхозный двор имеет корову.

Неизмеримо выросла хозяйственная мощь колхоза. За последнее время выросли новые подсобные предприятия: кирпичный завод, мастерская по производству валеной обуви и другие.

От продажи государству семян клевера колхоз получил 22195 рублей.

БЫВШИХ.

Дом обороны в Шебекине

ШЕБЕКИНО. Закончено строительство районного Дома обороны. В просторном, хорошо отделанном здании отведены специальные помещения для классных занятий, комнаты отдыха и красного уголка, оборудован утепленный тир.

В Доме обороны сосредоточивается вся учебная подготовка допризывников, учлетов аэроклуба, отработка ворошиловских стрелков и значкистов «ПВХО» и «ГСО».

Торжественное открытие Дома обороны состоится в день открытия VIII Чрезвычайного С'езда Советов.

Экономия электроэнергии по-валуйски

Мы за экономию электроэнергии, но так экономить, как это делает наш валуйский водосвет, нельзя.

У нас почти, как правило, свет начинают подавать в 12 часов ночи, когда люди обычно уже ложатся спать. Однако платту—был или не был свет—требуют полностью.

Если вы еще вздумаете сказать, что платить не за что, вас выключат из сети.

Горсовет, как говорится «в курсе дел», но мер никаких не предпринимает.

ПИМЕНОВ.

ЗЛОСТНЫЕ НЕПЛАТЕЛЬЩИКИ АЛИМЕНТОВ

В течение продолжительного времени курский уголовный розыск безрезультатно пытался выяснить местожительство ряда злостных неплательщиков алиментов для привлечения их к ответственности. Лица эти виртуозно заметали свои следы. Только на-днях удалось, наконец, узнать точные адреса скрывшихся неплательщиков, и они привлекаются к ответственности.

Вот фамилии этих злостных неплательщиков алиментов:

Будяков П. В., Бугаев Ф. Т., Епишев И. Н., Ефименко М. Н., Маркин В. А., Плесин И. А. и Сушрун С. И.

СУД

Аферист и спекулянт

Уроженец села Долженкова, Обоянского района, спекулянт Комов Ф. А. об'ездил почти все крупные города Союза, где покупал мануфактуру, обувь, одежду по государственным ценам, а перепродавал по спекулятивным ценам.

В 1933 году за систематическое жульничество и спекуляцию Комов был осужден на 7 лет лишения свободы. Из места заключения он сбежал и 3 года скрывался с паспортом на имя Казельского Леонида Алексеевича.

Когда Комова арестовали в Белгороде, он пытался опять сбежать, но был задержан. Недавно Обоянским нарсудом спекулянт-аферист Комов приговорен к 10 годам заключения и с поражением в правах на 5 лет.

В. Лунин.

ИЗВЕЩЕНИЕ

Центральная выездная парттройка КПК при ЦК ВКП(б) под председательством тов. **Чубина,** вызывает на 1 декабря 1936 г., в г. Курск (ул. Ленина, 69), для разбора дел, поданных апелляции следующих товарищей:

1. Крупецкой район.

Халявин М. В., Ламанов Я. И., Подхалюзин П. Г., Пырин К. И., Ковынев И. А., Шевердин Ф. А., Печенев И. Ф.

2. Кореневский район.

Медведев Г. М., Кудинов А. И., Каблучко П. В., Петраков С. Д., Геращенко В. Дм., Нагорный В. Е., Тесленко А. В.

3. Кр.-Яружский район.

Доценко И. Т., Огиенко Д. К., Поляков В. М., Коноваленко Г. Е., Сумский С.-Г., Скляров И. Н., Стронин И. В., Скрипченко А. П.

4. Кромской район.

Талатынов С. Г., Усков Ф. К., Галонов И. Д., Логозин А. П., Семенов С. М.

5. Касторенский район.

Крюков Н. П., Токарев А. И., Сапрыкин М. И., Сухих М. Е., Зайцев П. И., Хожаинов К. М.

6. Рыльский район.

Воронин Т. П., Иванников Г. С., Лазарева Е. Р., Кузин П. И., Волокушин С. М., Степин Ф. И., Кудрявцев П. Н., Жаров М. Ар., Гореликов А. И.

7. Ленинский район.

Захаров В. Г., Пехов К. А., Лобанов И. А., Супрунов И. И., Кирсанов А. Ан., Погребенко М. И., Храмцов Дм. Р.

Выездная парттройка КПК при ЦК ВКП(б).

Отв. редактор А. ВЛАСОВ.

СЕГОДНЯ В ЗРЕЛИЩНЫХ ПРЕДПРИЯТИЯХ:

КУРСКИЙ ОБЛДРАМТЕАТР

23 ноября

В. Киршон.

БОЛЬШОЙ ДЕНЬ

Фантастическая пьеса в 5 дейст. 6 карт.
Постановка гл. реж. засл. арт. респ. А. И. Канина.
Начало в 8 час. вечера.
Билеты продаются в кассе театра с 3 час. дня.
Дирекция

1-й ЗВУКОВОЙ кинотеатр. Дзержинского, 51. Тел. 2—67.

С 21 ноября и ежедневно звуковой художествен. фильм
ПОКОЛЕНИЕ ПОБЕДИТЕЛЕЙ
В 11 частях.
Начало сеансов: 4—15, 6—15, 8—15, 10—15.
ДЕТСКИЕ КИНО-СЕАНСЫ в 4 час. 15 мин.
Дети до 9 лет не допускаются.
Касса открыта с 12 часов дня.

Комсомольский звуковой кинотеатр, ул. Кирова, 3.

С 19 ноября и ежедневно
НОЧНОЙ ИЗВОЗЧИК
Начало сеансов: 6—15, 8—15, 10—15.
Ежедневно детский сеанс. Начало в 4—15.
НОЧНОЙ ИЗВОЗЧИК

Кинотеатр ТЕМП Дзержинского, 34, телефон—59.

С 21 ноября и ежедневно
ПОСЛЕДНИЙ РЕЙС
Драма в 6 частях.
Нач. сеансов: 5—30, 7, 8—30, 10 ч.

Индивидуальная подписка на всесоюзную ежедневную газету
За Пищевую Индустрию
ПРИНИМАЕТСЯ всеми почтовыми предприятиями СССР, а также издательством и отделениями издательства на местах без ограничения.
ПОДПИСНАЯ ЦЕНА:
На 12 мес.—30 рублей.
На 6 мес.—15 „
На 3 мес.— 7 р. 50 к.
На 1 мес.— 2 р. 50 к.
Не забудьте своевременно возобновить подписку на 1937 г. на „Сборник приказов и распоряжений Наркомпищепрома СССР".
ПОДПИСНАЯ ЦЕНА:
На 12 мес.—30 рублей.
На 6 мес.—15 „
Обо всех случаях отказа в приеме подписки сообщайте по адресу:
Москва, Пр. Владимирова, 6, Изд—ву „За пищевую индустрию". 707.

— В стрелецкое сельпо — ПОСТУПИЛИ В ПРОДАЖУ железные бочки и железные баки от 1,5 до 3 тонн. 825.

КУПИМ ВАННЫ (без колонок). С предложением ОБРАЩАТЬСЯ в редакцию газеты „Курская правда". 701. 3—1.

Областной совет „Динамо" организовал при курском магазине
бесплатную консультацию для фотолюбителей.
При магазине имеется
фото-лаборатория для проявления негативов, пленок и печатания снимков на бумаге магазина по установленным расценкам.
„Динамо". 706
2—2

КУРСКОЙ облбазе Сельхозснабжения (ул. Невского, № 7) ТРЕБУЕТСЯ опытный счетовод. 703.

Курская контора райтрансторгпит ж. д. имени Дзержинского ПОКУПАЕТ легковую автомашину марки ГАЗ. Предложения адресовать: г. Курск, Кировский поселок, Интернациональная, № 80. 3—2 815

Курской кооперативной артели инвалидов „Печатное дело" (Дзержинского, 6.) требуются бухгалтер и два счетовода-картотетчика. Зарплата по соглашению. 3—3 797

КУРСКОЙ конторе райтрансторгпит ж. д. имени Дзержинского срочно ТРЕБУЮТСЯ бухгалтера в Курск и в отчет в пределах Курской области. Обращаться в контору райтрансторгпит по ул. Интернациональной, № 80. Кировский район. Райтрансторгпит. 2—2

Курскому отделению Военторга МВО
ТРЕБУЮТСЯ:
один нормировщик, портные мужского военного и штатского платья, портные дамский и детского верхнего и нижнего платья.
Об условиях узнать: Курск, Ленина, 16, (во дворе).
Военторг.
5—2 833

Похищенное удостоверение на право управления автомашиной за № 95964, выданное курским облдортрансом на имя Андросова И. Н., считать недействительным. 8.7

На основании постановления СНК СССР от 14/VI—36 года совхоз Куракинского промсовхозкомбината, Курской области
ЛИКВИДИРУЕТСЯ.
Срок приема претензий до 15 декабря 1936 года. После указанного срока претензии приниматься не будут.
Ликвидком.
3—1 708

Курскому тресту ГЛАВХЛЕБА
ТРЕБУЮТСЯ
ГЛАВНЫЕ БУХГАЛТЕРА-производственники С СОЛИДНЫМ СТАЖЕМ
для работы в г. Курске и других городах Курской области.
Условия по соглашению. Жилплощадью обеспечиваются (в Курске—2 комнаты с кухней).
Обращаться: ул. Добролюбова, 20, комн. № 5 к тов. Ищенко. 716

ТРЕБУЕТСЯ
ДОВЕРЕННЫЙ ВРАЧ.
Оплата по соглашению. Адрес: Курск, ул. Ленина, 69, союз кирпичников. Справки с 10 до 15 с половиной часов.
3—2 803

№№ ТЕЛЕФОНОВ РЕДАКЦИИ «КУРСКАЯ ПРАВДА»: зам. ответ. редактора—65, секретариат—5-39, зав. отдел. рабселькоров и писем—1-61, отдел рабселькоров и писем—2-15, отдел областной и городской информации — 5-64, культурный отдел—5-64 (два звонка), пром.-транспортный отдел — 11-54, советско-торговый отдел—11-54 (два звонка), отдел международной информации и отдел обзоров печати — 2-91, партийный отдел — 5-09, сельхозотдел—4-25, книгоиздательство—8-82, пом. ответ. редактора по издательству — 3-63, выпускающий—6-04. Адрес редакции: улица Ленина, 77.

Уполн. обллита Ф. 22461. Тираж 70.000 Курск, гостипография им. К. Маркса, Золотая, 15, тел. № 2-09.

Пролетарии всех стран, соединяйтесь!

КУРСКАЯ ПРАВДА

Орган Курского Обкома ВКП(б), Облисполкома, Облпрофсовета и Горкома ВКП(б)

Вторник, 24 ноября 1936 г. № 268 (4095) Год изд. 19-й

Пламенный большевистский привет делегатам Чрезвычайного VIII Всесоюзного С'езда Советов Союза Советских Социалистических Республик!

Завтра в 5 часов вечера в Большом Кремлевском дворце

ОТКРЫВАЕТСЯ ЧРЕЗВЫЧАЙНЫЙ VIII ВСЕСОЮЗНЫЙ С'ЕЗД СОВЕТОВ

ПОРЯДОК ДНЯ:

Проект Конституции Союза Советских Социалистических Республик.

Докладчик тов. СТАЛИН И. В.

ИСТОРИЧЕСКИЙ С'ЕЗД

Завтра открывается Чрезвычайный VIII Всесоюзный С'езд Советов. Он впишет одну из самых блестящих страниц в историю развития человечества. На трибуну поднимется великий Сталин и будет докладывать о великих делах, завоеванных советским народом, под мудрым водительством большевистской партии.

То, о чем веками мечтали светлые умы человечества, о чем народ складывал сказки, за что гибли на баррикадах и в тюрьмах, звенели кандалами по дальнему сибирскому пути — стало действительностью, действительностью советской, социалистической.

Право на труд, право на отдых, право на образование, право на материальное обеспечение в старости, а также в случае болезни и потери трудоспособности, свобода личности—гарантируются законом каждому гражданину СССР. Где в другой стране трудящийся имеет такие права? Нигде в мире! Капитализм не может дать таких прав,—это возможно только при диктатуре пролетариата, в стране социализма!

Вот почему так ликует советский народ, так горячо обсуждает проект новой Конституции. Он достиг победы всемирно-исторического значения. Сталинская Конституция является Конституцией социалистического общества. Творец этого замечательного документа, гениальный мастер социалистической революции наш вождь, друг и учитель товарищ Сталин в простых и глубоких словах каждой статьи отлил и запечатлел достигнутые наши успехи, структуру нового общества, где нет порабощения и эксплоатации человека человеком, где нет национальной вражды, где нет богатых и нет нищих, где нет тунеядцев, где все граждане — трудящиеся города и деревни — работают для общего дела, создают благосостояние для всех, где они равноправны и могут участвовать в управлении своим государством.

Поэт Дагестана Сулейман Стальский, которого Горький назвал Гомером XX века, выразил думы народа, сказав о Конституции:

В ней буквы к нам любви полны,
В ней ключ от золотой весны.
И стар и млад моей страны
В ней жизнью обеспечен лучшей.

Для рабочих капиталистических стран сталинская Конституция — боевая программа борьбы, программа действий.

Имея в руках новую Конституцию СССР, коммунисты братских партий могут сказать всем друзьям и врагам: вы хотите знать чего мы добиваемся? Читайте Конституцию СССР!

Пролетарии всех стран мира читают сейчас проект сталинской Конституции, черпая в его чеканных формулах новые силы для дальнейшей борьбы с фашизмом. Недаром в фашистских странах Германии и Италии строго-настрого запрещено печатание текста Конституции СССР, а чтение ее считается самой большой государственной изменой.

12 лет прошло с момента принятия первой конституции СССР. Небольшой отрезок времени, с точки зрения истории, а каких исторических побед достиг Советский Союз!

Тогда была первая стадия НЭПа. Наша промышленность базировалась на старой технической основе, она подтягивалась еще к довоенному уровню. Сельское хозяйство было распыленным, индивидуальным. Кулак еще не был разгромлен. Крупные позиции занимал в товарообороте частник.

Теперь другая картина.

В ожесточенных классовых боях, в борьбе с контрреволюционным троцкизмом и правыми оппортунистами, проводя твердую линию индустриализации страны и коллективизации сельского хозяйства, под руководством партии Ленина—Сталина, рабочий класс СССР в союзе с трудящимся крестьянством добился всемирно исторических побед на всех фронтах развернутого социалистического наступления. Иной стала экономика нашей страны, изменились общественные отношения, изменились и сами люди.

Социализм безраздельно господствует всюду—и в городе и в деревне. Навсегда и бесповоротно уничтожена бывшая многоукладность нашей экономики. Выросла и окрепла на новой передовой технической базе социалистическая промышленность. Создано самое крупное в мире механизированное сельское хозяйство. На основе сплошной коллективизации сельского хозяйства ликвидирован последний, самый зверский, самый дикий класс эксплоататоров—кулачество. Частная собственность на орудия и средства производства упразднена, а этим самым уничтожена самая возможность эксплоатации человека человеком.

Стираются вековые грани противоположности между городом и деревней. Стираются и постепенно исчезают грани между классами. «Наше общество состоит исключительно из свободных тружеников города и деревни—рабочих, крестьян, интеллигенции». **(Сталин).**

На основе новой техники, культурного роста, под'ема материально-бытовых условий трудящихся и величайших побед социализма выросло мощное стахановское движение, вдохновленное великим Сталиным. Труд из подневольного, из позорного и тяжелого бремени, каким он был в прошлом, превратился в СССР в дело чести, доблести и геройства.

В 1923—24 гг. страна добывала за полгода 7 с половиной миллионов тонн угля, а сейчас, чтобы добыть это количество угля, нужно всего 20—25 дней. Тогда за полгода страна получала 300 тонн чугуна, теперь это же количество чугуна страна получает за 8 дней. В одном стахановском 1936 году прирост продукции крупной промышленности составляет 15 миллиардов рублей.

Вот какими гигантскими шагами страна социализма идет вперед!

Восторгаясь блестящими победами и чудесными перспективами, открываемыми для советского народа сталинской Конституцией, трудящиеся нашей страны должны помнить о революционной бдительности, зорко следить за происками остатков заклятых врагов и беспощадно пресекать их фашистскую, вредительскую деятельность.

Гнусное дело троцкистов—диверсантов, агентов Гестапо в Кемерове, приговоренных к расстрелу по воле народа, еще раз напоминает нам о том, как необходима большевистская бдительность на любом участке социалистического строительства. Быть зорким, быть бдительным, грудью охранять завоевания социалистической революции, укреплять и укреплять пролетарскую диктатуру — священная обязанность каждого гражданина СССР.

Наши огромные успехи завоеваны в упорной борьбе с врагами народа. Мы обязаны своими победами тому, что нас ведет великая ленинско-сталинская партия, гениальный вождь мирового пролетариата товарищ Сталин.

«Наши победы, — говорит товарищ Л. М. Каганович, — явились результатом того, что во главе нашей партии стоит человек, который смог мобилизовать массы с такой же решимостью и непреклонностью, как и Ленин, отстоять чистоту учения Маркса—Ленина, сумел обогатить это учение, сумел поднять высоко знамя борьбы за социализм, сумел распознать агентуру классового врага в нашей партии, сумел зажечь огнем энтузиазма партию, рабочий класс и трудящееся крестьянство и двинуть эту великую армию труда на последний штурм капитализма в нашей стране, на построение победоносного социалистического общества».

Да здравствует организатор побед социализма, творец самой демократической Конституции, вождь трудящихся всего мира, друг и учитель великий Сталин!

Да здравствует сталинская Конституция!

Большевистский привет хозяину советской земли — Чрезвычайному VIII С'езду Советов!



Производственные подарки Чрезвычайному VIII С'езду Советов

МАГНИТОГОРСК, 23. Замечательными достижениями встречают прокатчики Магнитки Чрезвычайный VIII С'езд Советов. В мелкосортном цехе 22 ноября смена инженера Тараканова и мастера Зуева перевыполнила задание в полтора с лишним раза. Она прокатала 504 тонны металла вместо 321 тонны по плану.

Все прокатные цехи завода выдали сутки 4277 тонн готового проката. Это на 1127 тонн больше обязательства магнитогорцев по социалистическому соревнованию металлургов.

СТАЛИНО, 23. Растет число шахт, выполнивших к Чрезвычайному VIII С'езду Советов годовой план. 22 ноября закончила годовую программу угледобычи шахта «Михайловка» (трест «Свердловуголь»). Выполнили годовое задание шахта «Лидиевка» (трест «Сталинуголь») и шахта имени Фрунзе (трест «Свердловуголь»).

БАКУ, 23. Стахановцы треста «Азнефтеразведка» встречают Чрезвычайный VIII С'езд Советов большими успехами. Они обязались передать в этом году в эксплоатацию 5 новых нефтяных месторождений. Два месторождения—Шонгар и Кизыл Тепе—уже переданы в эксплоатацию. Разведчики борются за то, чтобы в течение проводящегося сейчас стахановского месячника сдать в эксплоатацию еще три района—Пирсагат, Миаджик и Мирзаани.

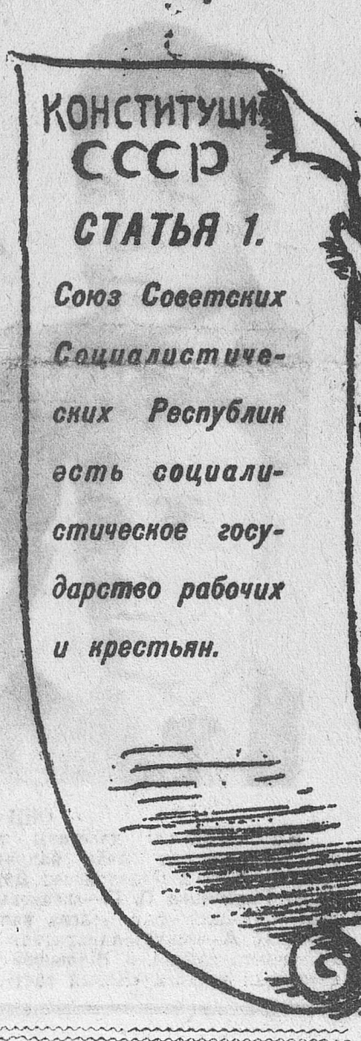



Декларация испанского правительства

ВАЛЕНСИЯ, 22. Как передает агентство Фабра, правительство опубликовало декларацию (официальное заявление), в которой говорится, что помощь, оказываемая мятежникам с начала военного мятежа, теперь оказывается открыто.

Теперь мятежник Франко располагает уже официальным признанием Берлина и Рима. При малодушной позиции правительств демократических стран силы смуты и войны нагло выступают с целью установить господство фашистских государств в Западной Европе. Однако в то же время гигантски вырастает историческая роль Испании, как оплота демократии.

Признание правительствами Берлина и Рима кучки предателей своей страны, это, с одной стороны,—попытка ободрить Франко, терпящего ежедневные неудачи перед железной стеной Мадрида, и, с другой стороны,—вероломство тех, для которых право народов и международные обязательства всегда были только фикцией (обманом).

Испания чувствует себя достаточно сильной, чтобы одержать победу собственными силами. Однако, кроме того, на ее стороне — международный антифашистский фронт. Она может рассчитывать на поддержку Советского Союза и Мексики, а также большинства демократических народов мира. Она может рассчитывать на всех тех, кто не примирится с тем, чтобы международный терроризм фашистских государств навязывал свою волю Европе. Речь идет не только о широкой идеологической солидарности, речь идет о действительной помощи сотен тысяч людей, которые сроднились с делом Испании, борющейся и проливающей свою кровь за свободу.

Все это возлагает на республиканскую трудящуюся Испанию обязанность оправдать это великое всеобщее доверие и в сотни раз усилить свою боевую энергию.

Необходимо, чтобы лозунг железной дисциплины стал реальностью, такой же твердой и компактной, как само железо.

Необходима всеобщая мобилизация во всей стране. Пусть не будет ни одного уголка в свободной Испании, где бы не чувствовалась война, где бы в ней не участвовали. Необходимо введение нормирования продуктов, которого требует длительная война. Пусть никто не считается со своим рабочим временем, со своими жертвами, пусть каждый почувствует себя ответственным за жизнь товарищей, сражающихся на мадридском и на других фронтах за свободу. Пусть каждый испанец осознает необходимость ежедневно делать титанические усилия и выполнять порученное ему дело, чтобы обеспечить будущее страны. Единая воля, единая дисциплина—это залог победы.

Декларация подписана всеми министрами.

Советский народ горячо приветствует сталинскую Конституцию

Найденное счастье

Вы спрашиваете: что такое еврейское счастье? Слушайте, я расскажу вам, что это такое.

Мой отец Янкель Абрамович был столяром в маленьком местечке Сморгонь, Виленской губернии. Он носил такую же ермолку, как все евреи, по пятницам ел фиш, а по субботам—молился.

Он всю жизнь мечтал найти клад, чтобы хоть раз в жизни хорошо покушать. Он работал в столярных мастерских Сморгоня, и у него было два сына, которые плакали и просили есть. А что мог дать им старый Янкель? Он зарабатывал так мало—едва хватало на похлебку...

Когда мне исполнилось 14 лет, отец коротко сказал:

— Иди, Арон, ищи еврейское счастье.

— Вместе с отцом и братом кочевали мы из города в город в поисках работы и пристанища. Но нигде их не было для бедных евреев. Нас гнали в шею, над нами потешались разжиревшие хозяева столярных мастерских и толстые, упитанные городовые.

— Столяр—ишь ты! Где это видано, чтобы евреи занимались таким делом. И вслед нам неслись ругательства.

В 1904 году вспыхнула русско-японская война. Начались мобилизации. Со дня на день должен был и я получить повестку.

— Зачем мне идти на войну, за чьи интересы жертвовать своей жизнью? За то, что мы нигде в России не имеем ни пристанища, ни работы, или за то, что черта оседлости, как петля, душит нам горло?!

У моей Марии было двое детей. Яков и Виктор были на руках, а с третьим она еще ходила. Что было делать?

В Англии работал мой приятель столяр Арнольд. Он прислал мне письмо: «Приезжай, может, найдешь для себя что-нибудь подходящее». И вот однажды я сказал своей жене:

— Прощай, дорогая моя Мария, еду в Лондон: может, там найду наше счастье.

Холодным осенним днем наш пароход пересек Ламанш и вошел в устье Темзы. Над Лондоном стоял густой, как молоко, туман.

— Вот она обетованная земля, может быть, здесь мое счастье!

Но едва я ступил на землю, как начались горькие разочарования. Как скот, продержали нас, бедных людей, несколько дней в карантине. А потом... лучше не вспоминать. Я достал себе работу, но что это была за работа. Я получал 25—30 шиллингов в месяц и потел по 18 часов. Дома жена с детьми ждала, что я что-нибудь пришлю, а я сам едва перебивался. Два года промучился в Англии, а когда кончилась русско-японская война, вернулся обратно. Нет, думал я: видно, нигде не найдешь еврейского счастья. Опять началась кочевая жизнь. Минск и Сморгонь, Богородск и Вильно.

— Ах, как тяжело, когда нет работы, а дома плачут дети и просят есть.

— Ну, что же вам говорить дальше?

Пришло мое счастье вместе с Великой Октябрьской революцией, большое и яркое, как солнце. Вы видите эти руки? Они усеяны мозолями. Вы видите эту голову? Она покрыта, как инеем, сединой. Это—прошлое оставило свой след. Мне уже скоро 70 лет. Лицом я стар, но я еще бодр. Я хочу жить и работать. Ведь я же работаю на себя, на свою родину.

Недавно вызывает меня директор кожзавода тов. Клепацкий к себе и говорит:

— Арон Янкелевич Гурвич! Не пора ли вам отдохнуть, перейти на пенсию? Вы будете обеспечены государством и можете спокойно отдыхать.

Выслушал я директора и отвечаю:

— Нет, Виктор Михайлович, хочу еще работать. Может, по-вашему, я уже стар, отстаю от молодежи; так вы сами знаете: я работаю, кажется, не хуже других. А сам платком вытер глаза.

Хотел я еще сказать, что без работы жить не могу. В нее я вкладываю всю свою душу и сколько несчастий перенес я в прошлом, чтобы завоевать это право на труд. Но что было говорить. Директор и так понял. Мы с ним — земляки, из одного местечка Сморгонь.

— Ладно,—сказал он.—Работай.

Эх, какие замечательные новые барабаны для завода я делаю! Загляденье! Все на заводе знают, какой я мастер. И знаете, когда я не на работе—больным себя чувствую. И спина ломит, и поясница болит. Как взялся за рубанок или топор—все, словно рукой, снимает.

— Да, чуть не забыл я рассказать о самом главном... Какие замечательные дети выросли у меня! Мог ли я мечтать раньше о том, чтобы мои дети стали инженерами, директорами, чтобы им была открыта дорога всюду? Никогда! Отец—столяр и сын—столяр. Отец—сапожник и сын—сапожник. Такой закон был в нашем еврейском местечке Сморгонь. А сейчас...

Старший сын Яков — на турбинном заводе в Харькове сменным инженером. До этого он работал бригадиром слесарной бригады. Решил учиться, поступил в заводской вечерний втуз и сейчас выдвинут на должность инженера.

Второй сын, Виктор — управляющий областной конторой аптекоуправления в Воронеже, а еще недавно он работал простым сапчиком на кожевенном заводе.

Третий сын, Бом — директор курской галантерейной фабрики.

Четвертый сын, Иосиф, вместе с братом работает на Харьковском турбинном заводе, учится на рабфаке и скоро думает поступать в институт. До этого служил в Красной армии—танкистом. Недавно мы получили от командира части письмо. «Гордитесь,—пишет он,—что у вас такой сын. Он будет доблестным защитником нашей родины. Он хорошо учится и работает».

Пятый сын, Наум—стахановец курского кожзавода. Своему мастерству рековщика он обучил несколько рабочих.

Шестой сын, Давид, работавший закройщиком на обувной фабрике, сейчас учится на последнем курсе в московском кожевенном институте и скоро будет инженером.

А последний сынок, Лазарь, учится в шестом классе третьей школы. Отличник. Получил похвальную грамоту. Пять раз ездил отдыхать и лечиться на курорты.

Из семи детей—2 члена партии, 2 комсомольца и один пионер.

Дети пишут: не нужно ли чего, нам, старикам? Что же им отвечать—все чудесно, все хорошо. В этом году жена ездила на курорт в Кисловодск, а мне все некогда, хоть несколько раз и посылали меня. Никак не могу бросить своего завода.

На октябрьские торжества собрались ко мне в гости дети. Сидим мы за столом и вспоминаем прошлое. На глаза слезы навертываются. Жена моя суетится около самовара. Радостная, сияющая, никак на своих детей не наглядится. Веселые они все, здоровые!

— Вот оно, думаю, еврейское счастье!

Сергей ПЕТРОВ.

И я буду полноправным гражданином

В 1930 году я лишен прав голоса, как сын кулака деревни Большеанненковской, Фатежского района. Было мне тогда 20 лет. Но советская власть не закрыла для меня пути в будущее. Мне была дана возможность честно трудиться и учиться.

С 1931 года я беспрерывно работаю на производстве. В 1934 году, работая на курской биофабрике, учился в кружке повышения квалификации. Большое спасибо бригадиру Кретову и всему рабочему коллективу биофабрики, что они не пренебрегли мною и дали мне возможность пополнить свои знания в столярном деле.

Сейчас я работаю столяром пятого разряда на кирпичном заводе № 11. Работаю неплохо. В 1933 году, когда работал на восьмом участке Южной железной дороги, был премирован, как ударник. Сейчас мой заработок в месяц составляет 200 рублей и больше. Живу неплохо. Всего хватает. За все это я обязан коллективам тех организаций, где я работал этих пять лет. В рабочих коллективах меня научили примерно работать, блюсти дисциплину труда.

По новой Конституции и я получу право голоса. Разве может быть что-либо радостнее для меня, как такое событие—стать полноправным гражданином великого Советского Союза и иметь возможность участвовать в выборах? Скажу одно: великая благодарность за это коммунистической партии, советской власти и творцу новой Конституции товарищу Сталину.

Новая Конституция вдохновляет меня на еще лучшую работу. Буду достойно нести звание полноправного гражданина нашей социалистической родины.

Г. Курск. И. И. ДЕНИСОВ.

За новое солнце—за яркую жизнь!

М. Киреев

Они снова встретятся в столице социализма... В связи с этим необходимо вспомнить один разговор, происходивший год тому назад.

Колхозница Дадыкина:—Добьемся в будущем году двойного против нынешнего урожая, чтобы больше у нас было пятисотниц и чтобы могли они приехать в Москву и поговорить с нашими вождями.

Товарищ Сталин:—Теперь вы сами вожди и организаторы.

Колхозница Дадыкина:—Верно. Но все колхозники и колхозницы жаждут повидать Вас, товарищ Сталин, и других товарищей—наших руководителей. И это надо заслужить хорошей работой. Нас всех теперь волнует одно, чтобы получать еще больший урожай, еще лучше жить.

25 ноября 1936 года, в 5 часов вечера, в Большом Кремлевском дворце курская колхозница Дадыкина снова увидит товарища Сталина. Огромной, знакомой радостью забьется ее сердце,—легкая, волнующая сила поднимет делегатку с места, устремит восторженный взгляд ее к высокой трибуне. Рядом с Натальей Дадыкиной, аплодируя вместе с ней, поднимутся курские колхозницы Жильцова и Чалова—поднимутся навстречу великому вождю. «Это надо заслужить хорошей работой...» И та и другая, конечно, заслужили: Жильцова сняла с гектара 765,5 центнера сахарной свеклы, Чалова—около 700 центнеров. Вдохновленные примером орденоносной звеньевой, они геройски завоевали рекордную цифру и пришли на Всесоюзный С'езд плечо к плечу со своей знатной подругой.

Далеко от Москвы—в Ракитянском районе, в колхозе имени Калинина, старая Лукерья Ильинична завтра поближе придвинется к радиоприемнику, чтобы услышать величественный гул исторического С'езда,—и в сердце ее загорится гордая радость за свою родину, за своего вождя и за нее—свою дочь.

Вместе с Ильиничной в колхозе имени Калинина прильнут к радиоприемнику десять колхозных звеньевых: героини, рожденные стахановским годом—каждая из них добилась урожая сахарной свеклы свыше 500 центнеров с гектара. По примеру Наташи Дадыкиной, по примеру своей прославленной односельчанки!

С огромным волнением будут переживать происходящее в Большом Кремлевском дворце еще двадцать две колхозницы Ракитянского района: они тоже получили свыше 500 центнеров свеклы.

Делегатка Чрезвычайного VIII Всесоюзного С'езда Советов семисотница Наталья Дадыкина мысленно оглядит свою плантацию, свой родной колхоз, вспомнит счастливые лица подруг—в колхозе, по району, по Курской области,—и в душе ее созреет рапорт вождю. Рапорт—не только о центнерах свеклы. Вот сидят рядом с нею—локоть к локтю—две колхозницы—новые героини. Десятки и сотни подобных им остались дома. Они выросли на плодоносной советской ниве, под живительными лучами сталинского солнца. Наталья Дадыкина росла сама и растила других. «Чтобы больше у нас было пятисотниц!». Обещание, данное вождю, не выполнить нельзя. Она крепко сдержала свое слово—пришла на С'езд не одна.

«... Порядок дня: проект Конституции Союза Советских Социалистических Республик. Докладчик товарищ Сталин И. В.».

Конституция! Когда Наталья Дадыкина взошла на трибуну 2-го областного с'езда советов, первым словом ее было:

— Конституция—основной наш закон радостной и счастливой жизни. В сталинской Конституции всякий пункт что ни слово—то золото. Это—наша жизнь!

Она сказала только правду. Для нее, как и для сотен, тысяч, миллионов таких, как она,—пункты величайшего документа перестали носить облик печатных знаков, а вошли в плоть и кровь, воспламеняя сердце радостной силой на большую честную работу, на подвиги, на героические дела.

«Каждый гражданин СССР обязан беречь и укреплять общественную, социалистическую собственность, как священную и неприкосновенную основу советского строя, как источник богатства и могущества родины, как источник зажиточной и культурной жизни всех трудящихся». Когда пришла газета с проектом Конституции, палило знойное летнее солнце, звеньевая Дадыкина—загорелая, раскрасневшаяся—без устали подавала воду истомленным жарою рядкам свеклы. «Беречь и укреплять»...—Эта статья прозвучала для нее знакомой, выношенной в собственном разуме и чувствах истиной. На ее плантации не пропало ни одного корня, ни один враг колхозного строя не проник на ее участок, ни одна хищническая рука не протянулась к добру, которое она создает для своей родины, для самой себя. «Беречь и укреплять... Как источник богатства и могущества родины...» Она уберегла всходы ценнейшей технической культуры от сорняков, от суховеев, от вредных насекомых, от черного злопыхательства ничтожных, невидимых, ядовитых двуногих врагов.

— Свекла сохла—и я сохла, свекла зеленела—и я запевала песни!—рассказывает Наталья Федоровна.

И тут она сказала только правду. Жизнь передовой колхозницы неразрывно слилась с колхозным делом, с колхозным укладом. Статья 131 проекта Конституции могучими простыми словами выразила эту великую правду.

Наталья Федоровна с детства полюбила свои поля, луга, речки, перелески—обширную нарядную землю, которая начиналась за деревней и уходила невесть куда. Любовь эту омрачала проклятая нищета. Грубая ругань кулака-хозяина врывалась в пение жаворонков, горькие слезы ребенка-батрачки падали на луговые цветы... Теперь Наталья Федоровна удесятеренной любовью любит свою помолодевшую, цветущую землю, свое колхозное достояние—источник ее счастья, громкой, полновесной славы.

Встретившись снова с вождем в столице социализма, она выразит ему величайшую благодарность за это счастье, расскажет ему о своей любви к родной земле, расскажет, как сражалась с жестокой природой и как победила в этой борьбе. Скажет колхозница Дадыкина товарищу Сталину и о том, что если заклятые враги двинут на любимую землю смерчем войны—она и тогда не забудет про обязанности советского гражданина...

— В сталинской Конституции всякий пункт что ни слово—то золото. Это—наша жизнь!

В Большом Кремлевском дворце колхозница Наталья Дадыкина вместе со своими подругами поднимет свою надежную руку за свою жизнь, за свое счастье, за свое солнце—за сталинскую Конституцию.



ОНИ ЕДУТ В КРЕМЛЬ СЛУШАТЬ ВЕЛИКОГО СТАЛИНА.

На снимке: делегаты трудящихся Курской области на Чрезвычайный VIII Всесоюзный С'езд Советов. Верхний ряд (слева направо): 1. Орденоносец **Затенайко С. С.**—комбайнер МТС им. Иванова, Боброводворского района. 2. Орденоносец **Дадыкина Н. Ф.**—звеньевая колхоза имени Калинина, Ракитянского района. 3. Орденоносец **Кириченко П. Г.**—звеньевая совхоза «Тракторист». 4. Орденоносец **Зуев В. И.**—свинарь совхоза «Расховец». Нижний ряд (слева направо): 5. Орденоносец **Громов Н. М.**—машинист депо Орел. 6. Орденоносец **Литвиненко И. А.**—вакуум-аппаратчик сахзавода им. Калинина. 7. Орденоносец **Печерский А. И.**—тракторист МТС, Воловского района, 8. **Жильцова Е. П.**—звеньевая колхоза им. Калинина, Ракитянского района. 9. **Чалова В. А.**—звеньевая колхоза «Новый свет», Глушковского района.

В. ФОМЕНКО

Чрезвычайный Всесоюзный С'езд Советов—хозяин советской земли

Завтра в сердце революционного мира, в красной Москве, открывается Чрезвычайный VIII С'езд Советов Союза ССР. С'езд рассмотрит и утвердит новую сталинскую Конституцию социалистического государства рабочих и крестьян, новый основной закон, устанавливающий государственное и общественное устройство страны, где ликвидированы эксплоататорские классы, навсегда покончено с эксплоатацией человека человеком.

Века и тысячелетия люди были разделены на враждующие классы. Века и тысячелетия шла ожесточенная борьба между поработителями и порабощенными. «Свободный и раб, патриций и плебей, феодал и крепостной, цеховой мастер и подмастерье, короче — угнетатель и угнетаемый находились в постоянной вражде друг с другом, вели непрерывную, то скрытую, то явную борьбу, оканчивавшуюся каждый раз революционным переустройством всего общества или же совместной гибелью борющихся классов». Так гениальные учителя пролетариата Маркс и Энгельс писали в «Манифесте коммунистической партии», ставшем великой программой борьбы за освобождение трудящихся всего мира.

Рабочий класс бывшей «тюрьмы народов» — царской России — первым из отрядов международного пролетариата прорвал фронт буржуазии, чтобы в стране, раскинувшейся на просторах двух частей света, преобразовать человеческую жизнь и построить ее на новых началах. Он взял на себя великую миссию воплотить в действительность мечты и чаяния лучших людей человечества, осуществить горячее стремление тружеников к свободе и равенству, к братству народов и радостному труду на себя.

Девятнадцать лет беспримерной в истории борьбы рабочего класса в союзе с трудящимся крестьянством дали возможность создать социально-экономический строй, где невозможным стали возрождение паразитических классов и реставрации волчьих порядков капитализма. 170-миллионный народ, руководимый славной партией Ленина—Сталина, построил государство нового типа. Его экономическую основу «составляют социалистическая система хозяйства и социалистическая собственность на орудия и средства производства, утвердившиеся в результате ликвидации капиталистической системы хозяйства, отмены частной собственности на орудия и средства производства и уничтожения эксплоатации человека человеком» (4 статья проекта Конституции СССР).

Чеканные сталинские слова новой Конституции превращают в незыблемый писаный закон всемирно-историческую победу народов СССР, начавших очищение земли от капиталистической мерзости. У нас нет больше эксплоататорских классов. Все трудящиеся граждане социалистического государства составляют многонациональный трудовой коллектив, сообща владеющий богатствами, отобранными у капиталистов и помещиков, и богатствами, созданными заново собственными руками строителей социализма.

Иной стала наша страна. Изменились как экономическая основа ее, так и социальные отношения. Когда принималась первая союзная Конституция, СССР был еще отсталой аграрной страной. В речи на выпуске академиков Красной армии в мае 1935 г. товарищ Сталин так характеризовал ее тогдашнее состояние: «Разоренная четырьмя годами империалистической войны, повторно разоренная тремя годами гражданской войны, страна с полуграмотным населением, с низкой техникой, с отдельными оазисами промышленности, тонувшими среди моря мельчайших крестьянских хозяйств,—вот какую страну получили мы в наследство от прошлого».

А посмотрите, какова наша родина сейчас! Она стала совершенно новой страной. Это могучая, вооруженная передовой техникой индустриальная держава, которой не страшны никакие враги. Крестьянские хозяйства на девять десятых вошли в колхозы. Решена самая ответственная и трудная задача пролетарской революции после захвата власти — перевод единоличной деревни на социалистические рельсы. Кулачество — последний, самый жестокий и многочисленный внутренний враг социализма—ликвидировано как класс на основе сплошной коллективизации.

В борьбе за построение бесклассового социалистического общества, в героической работе на стройках сталинских пятилеток, в беззаветном труде перевоспитывались люди, перерабатывалось их сознание. В «Немецкой идеологии» Маркс и Энгельс писали: «Как для массового порождения этого коммунистического сознания, так и для достижения самой цели необходимо массовое изменение людей, которое возможно только в практическом движении, в **революции**; следовательно, революция необходима не только потому, что никаким иным способом невозможно свергнуть **господствующий** класс, но и потому, что **свергающий** класс только в революции может избавиться от всей старой мерзости и стать способным создать новое общество». (К. Маркс и Ф. Энгельс. Немецкая идеология. Партиздат, 1935 г., стр. 60).

Сила пролетарской революции, социалистического строительства заключается в том, что она не только уничтожает паразитические классы, но и меняет природу трудящихся классов. Советский рабочий класс — это не пролетариат в прежнем смысле слова. Это класс—победитель, творец социалистической экономики, техники и культуры, авангард всего народа. Крестьянство из класса мелких товаропроизводителей, постоянно питавшего капитализм, превратилось в свободных тружеников колхозного строя. Интеллигенция, служившая прежде в своей решающей массе интересам эксплоататоров, теперь служит советскому народу, тесно связана с народом, в подавляющей своей части вышла из народа. Все эти группы населения составляют единое советское общество, между которыми нет уже коренных классовых различий, где хотя еще сохранились, но успешно стираются последние классовые грани, унаследованные от капитализма.

Новая сталинская Конституция, отражающая, как в совершенном зеркале, социально-экономические отношения, сложившиеся в советском обществе, снимает все и всякие политические ограничения, введенные для отдельных слоев населения на первых этапах борьбы за социализм. И если старая советская Конституция была самой передовой в мире, то новая Конституция победно подымает знамя еще более широкой пролетарской демократии, предоставляя политические права всем трудящимся в еще более развернутом виде. «...Каждый гражданин имеет право избирать и быть избранным независимо от расовой и национальной принадлежности, вероисповедания, образовательного ценза, оседлости, социального происхождения, имущественного положения и прошлой деятельности». (136-я статья проекта Конституции СССР).

В нашей стране Ленина—Сталина осуществление подлинных свобод и прав—права на участие в управлении государством, права на труд, права на отдых и образование, а также права на материальное обеспечение в старости и в случае болезни и потери трудоспособности—обеспечиваются не формально, как в странах буржуазной демократии, а по существу всей хозяйственной и политической системой советского государства. Буржуазия в своих конституциях также говорит о равноправии, свободе и всяческих правах граждан. Но их приходится брать в «кавычки», так как на деле в условиях капиталистического строя они неизбежно превращаются в свою противоположность. Пользуясь сами правами, господствующие классы капиталистического общества лишают этих прав абсолютное большинство людей. Лозунгами демократии и свобод эксплоататорские классы обманывают и усыпляют народные массы.

Избирательная система, разработанная под руководством великого Сталина в проекте новой Конституции, действительно обеспечивает свободное волеиз'явление народов, право решать государственные дела, исходя из интересов масс, из интересов дальнейшего развития социалистического общества. Сама Конституция в Советской стране является орудием политического просвещения, дальнейшего развития политической активности трудящихся.

* * *

VIII Всесоюзный С'езд Советов происходит в сложной и напряженной международной обстановке. Над миром нависли грозовые тучи войны. Германский и итальянский фашизм, подготовляющий новую смертоносную бойню, бросил вызов всем народам мира, всей международной демократии. На земле испанского народа идет ожесточенная борьба между темными силами империалистической реакции и силами демократической республики, защищающей общее дело всего передового и прогрессивного человечества. Империалисты хотят зажать трудящихся в тиски фашистского режима, ликвидируя остатки буржуазной демократии, оставляя за трудящимися лишь одно право—«право повиноваться». Германский фашизм бешено вооружается, готовясь к империалистической войне, в том числе к войне против отечества мирового пролетариата—Советского Союза. Гнусная банда троцкистско-зиновьевских убийц, диверсантов, шпионов и вредителей представляет собой прямую агентуру германского фашизма в борьбе против социалистического государства рабочих и крестьян.

Но нашей великой стране, нашему советскому народу не страшны угрозы озверелого фашизма и его бешеных псов. Непрерывно поднимая нашу обороноспособность, еще больше укрепляя мощь великой родины, мы можем спокойно смотреть на свистопляску капиталистического мира. Еще выше мы будем поднимать революционную большевистскую бдительность, еще беспощаднее вскрывать, разоблачать притаившегося врага, выкорчевывая последние остатки троцкистского отребья.

Великий советский народ еще теснее сплачивается вокруг ленинско-сталинской партии, вокруг правительства и великого Сталина. Социализм победил окончательно и бесповоротно, он стал единственно мыслимой формой жизни и творчества миллионов. Среди разнузданного мракобесия, в атмосфере диких насилий и варварства в странах фашизма,—Советский Союз вводит в действие новую сталинскую Конституцию, навсегда закрепляющую за гражданами нашей родины право на свободную, счастливую, культурную жизнь. Своей Конституцией наш народ ярким сиянием зари грядущего коммунизма освещает путь всему человечеству, путь освобождения от капиталистической кабалы, путь создания нового общественного строя счастливых и свободных тружеников всего мира.

Процесс контрреволюционной троцкистской вредительской группы на Кемеровском руднике

Речь государственного обвинителя—заместителя прокурора Союза ССР тов. РОГИНСКОГО

Вечернее заседание 21 ноября

НОВОСИБИРСК, 21/XI. На вечернем заседании Выездной сессии Военной Коллегии Верховного суда Союза ССР, 21 ноября начались прения сторон. Обвинительную речь произносит заместитель прокурора СССР тов. Рогинский.

— В результате трехнедельного следствия,—говорит тов. Рогинский,—мы пришли к итогам процесса над контрреволюционной троцкистской вредительской группой. В итоге вскрыта жуткая картина ее деятельности в Кемерово, вскрыты цели, методы и действия этой вредительской группы через которую троцкистское подполье в союзе с фашистскими агентами совершало свое грязное дело. Классовый враг предстал перед правосудием в самом обнаженном виде.

Террор, диверсии и вредительство, вызванные к жизни бешеным сопротивлением врагов социалистического строительства,—основное и наиболее острое оружие, которое применяет в борьбе с нашим государством буржуазия, ставящая своей целью реставрацию капитализма в нашей стране. Это и об'ясняет, почему диверсия—острейший метод контрреволюции—была воспринята шайкой, сидящей на скамье подсудимых. Это и об'ясняет, почему так быстро нашли общий язык и матерый вредитель Пешехонов и троцкистские выродки Носков, Шубин, Куров и опытные разведчики одного иностранного государства—Штиклинг, Аримонт и другие.

Припертые фактами Носков и Шубин вынуждены были показать, до чего докатились сделавшиеся прямыми агентами фашизма—троцкисты.

Носков должен был признать, что они выполняли задания иностранных агентов.

Судебное следствие показало, что контрреволюционная группа последовательно проводила установку контрреволюционного троцкистского подпольного центра, переданную через одного из лидеров подполья Дробинса. Дробинс, давая свое показание, должен был признать, что организация и совершение диверсионных актов—новая программа троцкистского подпольного центра, сообщенная Дробинсу Пятаковым. «В борьбе все средства хороши» и «Цель оправдывает средства»—такова установка, полученная Дробинсом от Пятакова и переданная Носкову.

Здесь на суде давал показания и второй активный деятель троцкистского подполья—Шестов. Будучи в 1931 году в Берлине, он от Пятакова узнал о «новых курсах», как он говорит, предпринимаемых Троцким против пролетарского государства. И один из этих «курсов»—об'единение со всеми врагами партии и советской власти.

Каков же курс троцкистского подполья? Дробинс показал, что Пятаков дал ему задание сосредоточить свой удар на наиболее ответственных участках нашего строительства—на угле, металле и химии. Таким участком и является Кузбасс. Давая такое указание, Пятаков заявил, что это прямая директива Троцкого.

Этот процесс тесно примыкает к московскому процессу, являясь яркой иллюстрацией форм и методов деятельности троцкистской контрреволюционной организации, направленной в союзе со всеми врагами к реставрации капитализма в нашей стране.

Шестов рассказал, что троцкистские выродки готовили покушение на вождя народа товарища Сталина и его славных соратников, он рассказал о том, как исполнялись поручения троцкистского центра на территории Западно-Сибирского края, как он насаждал троцкистские террористические группы на тех рудниках, где мог появиться каждую минуту тов. Эйхе. И с какой злобой повествовал он суду о неудачах, постигших эти группы. Шестов рассказал также о том, как готовилось покушение на главу советского правительства, председателя СНК СССР Вячеслава Михайловича Молотова. Это было в 1934 году во время его приезда в Западную Сибирь. Только высокая бдительность чекистов помешала осуществлению этого покушения. Процесс показал, что троцкистские террористы—вредители и диверсанты через свою контрреволюционную группу умышленно сознательно организовывали убийства рабочих, провокационно стараясь подорвать доверие рабочих к пролетарскому государству.

Переходя к характеристике участников троцкистской диверсионной шайки, тов. Рогинский говорит:

— Одна из основных фигур нашего процесса—Пешехонов. Он — организатор диверсионной работы, крупный вредитель, вредитель-профессионал, вредитель-бандит, как его характеризовал Строилов, непримиримый враг советской власти. Пешехонов—связан с троцкистскими диверсантами и с разведчиком одного из иностранных государств. Пешехонов мечтал о подрыве обороноспособности страны. Пешехонов—фашист по своим убеждениям и по методу своих действий.

Лященко. Это один из активных диверсантов, с беспримерным цинизмом и хладнокровием разрушавший вентиляционное хозяйство, с невиданным цинизмом и подлостью предлагавший рабочим разогнать газ тужурками.

Андреев. Один из руководителей вредительской организации, достойный преемник Пешехонова в этой организации, связан со Строиловым. Один из наиболее ловких диверсантов, один из подручных фашистских агентов—Аримонта и Штиклинга.

Леоненко и Коваленко—активные диверсанты, дисциплинированные контрреволюционеры, продавшие жизнь рабочих за фотоаппарат.

Носков, Шубин, Куров—организаторы троцкистской контрреволюционной группы на руднике, активные пособники фашистских агентов Штиклинга и других, ближайшие подручные в осуществлении диверсий. Носков, Шубин, Куров осуществляли свои диверсионные акты под руководством западно-сибирского троцкистского центра—Дробинса и других.

Штиклинг—последний из персонажей этой шайки. Опытный разведчик, опытный организатор вредительства, вредитель-профессионал с международным опытом, специально прибывший в СССР, чтобы использовать свою службу для совершения вредительских диверсионных актов, один из агентов Гестапо.

В 1935 году в оформленном виде существовала троцкистская контрреволюционная диверсионная организация на Кемеровском руднике, создавшаяся из трех враждебных пролетарскому государству сил: троцкистских диверсантов, нескольких контрреволюционеров-инженеров и фашистского агента—Штиклинга.

Это об'единение произошло на одной основе: реставрация капитализма и свержение советской власти. Для этого совершались взрывы, загазовывались шахты, посылались на гибель десятки горняков.

Носков частично признал, что конечная цель, за которую троцкисты боролись,—реставрация капитализма и что эта цель общая с фашистами. Один из свидетелей—Дробинс, после долгого запирательства, также признал, что сознавал контрреволюционный центр троцкистов в лице Пятакова говорил ему, что конечная цель у троцкистов—реставрация капитализма и свержение советской власти. Для этой цели они готовили убийства лучших людей нашей страны, обагрили руки кровью Сергея Мироновича Кирова, кровью лучших стахановцев.

Основное внимание контрреволюционная вредительская группа в Кемерово направляла на развал вентиляционного хозяйства на шахте. Они довели шахту до такого состояния, что ежеминутно мог произойти взрыв. Все сидящие на скамье подсудимых—и исполнители и организаторы диверсий и убийств.

Перед ними стояли не только задачи срыва угледобычи, вывода шахты из строя и убийства рабочих, но и срыв обороноспособности нашей страны в момент военного столкновения.

Государственный обвинитель переходит к анализу улик против подсудимого Штиклинга. Он говорит:

— Штиклинг по своим политическим убеждениям может быть фашистом. Это его личное дело. Но, приехав к нам, в СССР, и предложив свои технические знания, он должен был целиком и полностью подчиняться советским законам. Улики против Штиклинга не менее обличительны, чем против остальных обвиняемых. Он пойман с поличным, пойман за руку. Уличается он и прямыми показаниями ряда обвиняемых и свидетелей. Штиклинг уличается также показаниями ничем не запятнанного свидетеля Горицкого, уличается актами и другими многочисленными документами. Наконец, Штиклинг, уличенный неопровержимыми уликами и показаниями, сам признал свою вину. Шаг за шагом он называл конкретные факты своей вредительской деятельности.

Будучи главным инженером шахты «Северной», Штиклинг совершил вредительский акт с квершлагом, неправильно заложив шурф № 2, вредительски смонтировал компрессор. Но он вредил не только на шахте «Северная». Он также стремился организовать эксплоатацию шахты «Октябренок», заведомо зная экономическую нецелесообразность такого мероприятия, стремился организовать вредительскую эксплоатацию волковского пласта. Посланный к нам в Советский Союз охранкой нового государства с вредительской целью, Штиклинг через Строилова наладил связь с Пешехоновым. Начав с фашистской пропаганды, Штиклинг легко нашел общий язык с Пешехоновым.

Появление Штиклинга на Кемеровском руднике активизировало деятельность Пешехонова и его группы, облегчило оформление в единую контрреволюционную организацию отдельных групп, сомкнувшихся затем с троцкистами.

Совместно с Пешехоновым Штиклинг разработал конкретные вредительские планы на шахте «Центральная». Он был одним из активных организаторов контрреволюционной вредительской работы на шахте. Он был одним из активных организаторов вредительско-диверсионной работы и должен нести всю полноту ответственности за совершенные этой группой злодеяния.

Дальше тов. Рогинский ставит вопрос: от чьего имени действовал Штиклинг? Мы имеем здесь, говорит тов. Рогинский, две нити связей. Одна нить ведет в Гестапо, где Штиклинг получал от одного из служащих Гестапо задания и информировал его о своей вредительской работе. Вторая нить ведет недалеко—она заканчивается здесь же, в Новосибирске.

Заканчивая свою речь, тов. Рогинский говорит:—В качестве государственного обвинителя я требую, чтобы все обвиняемые по статьям 58—7, 58—9 и 58—11, а в отношении Штиклинга—по статьям 58—7 и 58—11—были приговорены к расстрелу.

После речи государственного обвинителя тов. Рогинского выступили защитники подсудимых тт. Бялковский, Бротов, Фернбок. Они указывали на различную, по их мнению, степень виновности подсудимых и просили суд учесть все смягчающие вину обстоятельства. В ответной реплике государственный обвинитель тов. Рогинский подверг резкой критике речь защитника Бялковского.

Затем суд заслушал последние слова подсудимых. Все они, полностью признавая себя виновными, просят суд смягчить меру наказания. Таково же и последнее слово Штиклинга.

— Я в эти дни,—говорит Штиклинг,—полностью осознал свою вину. Я полностью сказал суду о своих преступлениях, которые я совершил против советского государства. Я ничего не утаил. Я открыто здесь сказал, что не сам пошел по вредительской дороге. Я показал, кто меня повел по ней. Надеюсь, что мое чистосердечное раскаяние советский суд учтет и смягчит мою участь.

Суд удаляется на совещание для вынесения приговора.

Содержание приговора

НОВОСИБИРСК, 22-XI. После перерыва председатель Военной Коллегии Верховного суда СССР тов. Ульрих огласил приговор, в котором говорится:

Данными предварительного и судебного следствия установлено:

I. Состав контрреволюционной троцкистской диверсионной группы на Кемеровском руднике

В октябре 1936 года на Кемеровском руднике Кузбасса органами НКВД была вскрыта и ликвидирована контрреволюционная троцкистско-диверсионная группа, которая состояла из местных троцкистов Носкова И. И., Шубина Ф. И., Куровa М. И. и враждебно настроенных к советской власти инженерно-технических работников Кемеровского рудника—Пешехонова И. А., Андреева В. М., Лященко И. Т., Коваленко И. Е. и Леоненко Н. С.

Эта контрреволюционная троцкистско-диверсионная группа в своей преступной деятельности была организационно связана через троцкиста Носкова с одним из руководителей троцкистского подполья в Западно-Сибирском крае—Дробинсом Я. Н., дело о котором выделено в особое производство, а через Пешехонова—с работавшими на Кемеровском руднике германскими инженерами подсудимым по настоящему делу Штиклингом Э. И. и выехавшим в 1935 году из Советского Союза—Аримонт.

II. Цели и задачи контрреволюционной группы на Кемеровском руднике

Контрреволюционная троцкистско-диверсионная группа в целях срыва социалистического строительства и реставрации капитализма своей основной задачей считала борьбу с советским государством путем совершения диверсионных и вредительских актов и действовала под непосредственным руководством членов контрреволюционного троцкистского центра в Западной Сибири особо доверенных агентов Троцкого—Муралова Н. И. и Дробинса, которые получали диверсионно-вредительские и террористические задания от члена общесоюзного троцкистского центра и ближайшего помощника Троцкого—Пятакова Г. Л.

Вредительская и диверсионная деятельность этой контрреволюционной группы была направлена в первую очередь в срыву добычи угля на Кемеровском руднике Кузбасса, как имеющего важное хозяйственное и оборонное значение.

III. Разрушение вентиляционного хозяйства и преступное нарушение правил техники безопасности

По заданию Дробинса контрреволюционная троцкистско-диверсионная группа подготовляла и проводила вредительские и диверсионные акты на Кемеровском руднике, для чего, путем создания большого количества тупиков в забоях шахт, умышленного развала вентиляционного хозяйства и систематического злонамеренного нарушения правил по технике безопасности произвела загазование шахты «Центральная», что приводило к частым отравлениям рабочих и создало постоянную угрозу взрыва шахты.

Непосредственными виновниками умышленного развала вентиляционного хозяйства, злонамеренного нарушения правил по технике безопасности и загазования шахты «Центральная» являлись подсудимые—Пешехонов, Носков, Андреев, Куров, Шубин, Лященко, Коваленко и Леоненко.

IV. Отравление рабочих

В результате загазования шахты произошли многочисленные отравления рабочих, а в декабре 1935 года участниками контрреволюционной троцкистско-диверсионной группы Шубиным, Леоненко, Пешехоновым и Андреевым умышленно было допущено проникновение в рабочие места окиси углерода, вследствие чего 28 декабря 1935 года произошло смертельное отравление двух рабочих-горняков Пичугина и Поршнева.

V. Организация и совершение взрыва на шахте „Центральная"

Получив через троцкиста Носкова от члена троцкистского центра Западной Сибири Дробинса предложение усилить контрреволюционную диверсионную деятельность, путем организации на шахтах пожаров и взрывов, отравлений и убийств рабочих,—контрреволюционная троцкистско-диверсионная группа Кемеровского рудника форсировала подготовку взрыва в шахте «Центральная».

В результате контрреволюционной преступной деятельности кемеровской троцкистско-диверсионной группы—23 сентября 1936 года на северном крыле кемеровского пласта второго района шахты «Центральная» Кемеровского рудоуправления произошел взрыв гремучего газа, повлекший гибель 10 и тяжелое ранение 14 рабочих-горняков.

Непосредственными виновниками этого преступления являются обвиняемые Пешехонов, Носков, Шубин, Андреев, Коваленко, Леоненко, Лященко и Куров, которые, подготовляя взрыв шахты, понимали неизбежность гибели рабочих и шли на это преступное преступление вполне сознательно и обдуманно, рассчитывая этим спровоцировать возмущение рабочих и подорвать их доверие к советской власти.

VI. Участие германского подданного Штиклинга во вредительской деятельности на Кемеровском руднике

Обвиняемый германский инженер Штиклинг по заданию разведывательных органов одного из иностранных государств, установил в 1934 году связь с известным ему вредителем Пешехоновым, которому с целью дезорганизации шахтного хозяйства Кемеровского рудника систематически давал вредительские задания о задержке строительства на шахте «Северная», о срыве работ по развитию шахты «Центральная» и распространении подземных пожаров в шахтах.

Для достижения больших результатов по вредительству Штиклинг предложил Пешехонову усилить вредительскую работу, для чего создать контрреволюционную группу вредителей.

Вредительские задания Штиклинга Пешехоновым, совместно с другими участниками контрреволюционной троцкистско-диверсионной группы, были выполнены.

Кроме того, обвиняемым Штиклингом лично во время работы на шахте произведено по-вредительски несколько шурфов, имеющих целью затормозить развитие этой шахты и тем самым сорвать угледобычу.

Будучи уволен с шахты, Штиклинг дал задание Пешехонову проводить вредительскую работу вплоть до взрыва шахт.

О всех своих вредительских действиях Штиклинг систематически сообщал представителям разведывательных органов одного из иностранных государств.

VII. Квалификация преступления

Таким образом установлена виновность **Пешехонова, Носкова, Андреева, Шубина, Лященко, Курова, Леоненко и Коваленко** в том, что являясь активными участниками контрреволюционной троцкистско-диверсионной группы на Кемеровском руднике, проводившей под непосредственным руководством троцкистского западно-сибирского центра борьбу с советским государством:

1) В течение 1935—1936 гг. совершили ряд вредительских актов, направленных к срыву добычи угля, дезорганизации строительных работ на шахтах и развалу шахтного хозяйства;

2) Для организации пожаров и взрывов, гибели и отравления рабочих разрушили вентиляционное хозяйство шахты «Центральная», чем вызвали многочисленные отравления рабочих и создали обстановку неизбежности взрыва шахты;

3) 28 декабря 1935 года умышленно допустили проникновение газа в рабочие места, в результате чего произошло смертельное отравление 2 рабочих-горняков;

4) 23 сентября 1936 года совершили диверсионный акт в шахте «Центральная», повлекший смерть 10 и тяжелое ранение 14 рабочих-горняков,—то-есть в совершении преступлений, предусмотренных ст. ст. 58—7, 58—9 и 58—11 УК РСФСР.

В отношении Штиклинга установлена виновность в том, что он, работая на Кемеровском руднике в должности обер-штейгера, по прямым заданиям разведывательных органов одного из иностранных государств в 1934—1935 гг., как сам лично, так и при содействии Пешехонова и других участников контрреволюционной троцкистско-диверсионной группы совершил ряд вредительских актов, направленных к дезорганизации работ Кемеровского рудника «Кузбассугля», имеющего важное хозяйственное и оборонное значение, то-есть в совершении преступлений предусмотренных ст. ст. 58—7 и 58—11 УК РСФСР.

VIII. Меры наказания

На основании изложенного и руководствуясь ст. ст. 319 и 320 УПК РСФСР, Военная Коллегия Верховного суда Союза ССР—

ПРИГОВОРИЛА:

1) Носкова Ивана Ивановича, 2) Шубина Федора Ивановича, 3) Курова Михаила Ивановича, 4) Лященко Ивана Титовича, 5) Андреева Владимира Михайловича, 6) Коваленко Ивана Емельяновича, 7) Леоненко Николая Семеновича, 8) Пешехонова Ивана Андреевича и 9) Штиклинг Эмиля Ивановича—

К ВЫСШЕЙ МЕРЕ НАКАЗАНИЯ—РАССТРЕЛУ,

с конфискацией лично им принадлежащего имущества.

Приговор окончательный и кассационному обжалованию не подлежит.

ДОКУМЕНТ МИРОВОГО ЗНАЧЕНИЯ

Ни один документ в мире не вызывал такого обилия откликов, не был предметом таких оживленных, массовых дискуссий и обсуждений, как проект великой сталинской Конституции.

Величественные горизонты роста открывает сталинская Конституция перед человеком.

Право на труд, право на образование, право на отдых.

Где, в какой еще другой стране окружен человек таким исключительным вниманием и такой заботой?

Злобным воем встретила фашистская и правая печать проект сталинской Конституции.

Но вопреки клеветническим измышлениям фашистской и правой печати лучшие представители человечества с чувством огромного восхищения отзываются о проекте сталинской Конституции.

Крупнейшие общественные и политические деятели, ученые с мировым именем, виднейшие писатели и журналисты беспристрастно судят о проекте Конституции, как о величайшем документе современности, как о документе исторического значения.

Известный руководитель лейбористской фракции английского парламента Эттли в своих высказываниях о Конституции с особенной силой подчеркивает те пункты ее, которые гарантируют трудящимся СССР материальную обеспеченность.

«Наиболее замечательной частью Конституции, — пишет он, — является, очевидно, то, что она предоставляет каждому гражданину СССР право на труд. Ни одна другая страна в мире до сих пор не была в состоянии сделать это».

Ряд виднейших деятелей за рубежом рассматривает проект сталинской Конституции как свидетельство могущества нашей родины. В частности, эту точку зрения проводит в своих высказываниях французский министр авиации г-н Пьер Кот.

«Конституционная реформа может лишь свидетельствовать о необычайно возросшей мощи Советского Союза».

За рубежом и особенно в фашистских государствах от так называемых демократических свобод не остается и следа. В то время, когда демагогические разговоры о свободах в фашистской Германии являются наглейшим издевательством над личностью человека, у нас, наша новая Конституция представляет собой поистине величайшее достижение человечества в области демократии.

Вот что, например, по этому поводу пишет известный английский юрист Пратт:

«В то время, как в странах фашистской диктатуры все более и более уничтожается всякая форма свободы, в СССР мы видим как раз противоположное развитие. После экономического и культурного триумфа социализма и при все более возрастающем благосостоянии народов СССР, страна переходит к более демократической структуре правления и к участию в нем всех граждан».

О величайшем значении сталинской Конституции, как о подлинной выразительнице демократических идей, пишет и член американской палаты, представитель прогрессивных элементов от штата Висконсин Томас Эмли:

«Я считаю, что значение Конституции в том, что при коммунизме и при фашизме может быть диктатура. Однако при фашизме демократия рассматривается, как разложившийся труп, тогда как при коммунизме демократия это то, что должно быть достигнуто после переходного периода. Проект Конституции СССР наиболее многообещающее событие со времени мировой войны».

А вот что пишет известный полярный исследователь Стеффенсон. «Руководители СССР,—заявил Стеффенсон,—всегда говорили, что они постепенно увеличат демократические права и привилегии. Новая Конституция подтверждает это предсказание».

Высококвалифицированные инженеры, представители науки, огромное количество молодежи, только что оставившей университетские скамьи и получившей диплом, безрезультатно бродят по столицам капиталистических стран в поисках работы, в поисках об'ектов, в которых они бы могли применить полученные знания. От ужасов безработицы и отчаяния избавлены советские молодые люди, советские девушки, советские инженеры, представители советской науки. Еще более широкие возможности и перспективы в области культурного роста открывает сталинская Конституция. Эту особенность проекта Конституции СССР подчеркивает в своих откликах испытаннейший друг Советского Союза знаменитый французский писатель Ромэн Роллан.

«СССР — единственная страна в мире, где образование доступно всем, где не ставится преград к поднятию умственного уровня масс, где не боятся увеличения числа интеллигентов и специалистов. Это — единственная страна, где все образование — от начальной школы до высшей—дается даром, оно даже часто оплачивается трудящимся, как работа, полезная всему обществу.

Проект Конституции сказал прекрасно: «Образование есть право каждого». Нужно, чтобы оно стало долгом каждого».

Как величайшее достижение социализма расценивает проект Конституции знаменитый французский профессор Ланжевен:

«Я не сомневаюсь, что новая Конституция отражает огромные успехи, осуществленные в СССР в деле строительства социализма. Введение всеобщего, равного, прямого и тайного голосования, тот факт, что Конституция не предоставляет никакой государственной организации и никакому лицу права об'явления войны, обязательное обеспечение каждому гражданину возможности полностью развить свою личность, право на труд так же, как и на отдых, — все это означает важный этап в эволюции человечества к режиму благосостояния, культуры и свободы».

В советской стране национальные меньшинства—это полноправные граждане великого Советского Союза. С воодушевлением отзывается о Конституции делегат негритянской республики Гаити при Лиге наций генерал Немур. В своем письме, адресованном органу ЦК французской компартии «Юманите», генерал Немур пишет:

«Я принадлежу к черной расе, я гражданин маленького народа — негритянской республики Гаити, как же я могу оставаться равнодушным ко всему, что пишется о малых нациях, о народах и людях цветных рас. Вы слышали, черные товарищи! — восклицает в своем письме Немур. — Конституция демократического правительства призывает всех людей без различия пола, расы, национальности пользоваться всеми правами, какими должно обладать человеческое существо: свободой, равенством, правом на труд. Люди черной расы никогда не требовали ничего другого... Черные товарищи, пойдем к тем, кто нас любит и протягивает нам братскую руку».

И в то время, когда фашизм несет миру разрушение сокровищниц человеческого ума и рук, горы трупов, ужасы средневековья, порабощение «малых» наций, цветных народов, социализм и его величайшее достижение — сталинская Конституция — дают человечеству радость освобожденного труда, культуры и подлинной свободы.

ГЕН.

К событиям в Суйюани

Наглые увертки японской дипломатии

ТОКИО, 22. По словам газет, Чан Кай-ши заявил японскому послу в Китае Кавагое, что считает Японию ответственной за события в провинции Суйюань, поскольку монголы ни к коем случае не могли без внешней помощи обладать самолетами и танками современного типа. В связи с этим японское министерство иностранных дел опубликовало заявление, в котором говорится: «Японская империя не имеет ничего общего с нынешним столкновением между Внутренней Монголией и Суйюанем. Это столкновение является ни чем иным, как результатом их разногласий и поэтому излишне говорить, что ни японское правительство, ни японская армия не оказывают никакой помощи военным действиям Внутренней Монголии».

Китайские войска отступили к Пиндицюаню

ТОКИО, 23. Как сообщает «Асахи», китайские войска после крупного столкновения с войсками Ван-ина и Ли Шоусиня (японских агентов) отступили к Пиндицюаню.

По сообщению Домей цусин, обе стороны готовятся к решающим столкновениям в районе Таолинь-Учань.

МОЩНАЯ АНТИФАШИСТСКАЯ ДЕМОНСТРАЦИЯ В ПАРИЖЕ

ПАРИЖ, 22. В связи с похоронами министра внутренних дел Салангро, павшего жертвой фашистской клеветы, сегодня в Париже состоялось народное шествие, которое вылилось в мощную антифашистскую демонстрацию. В шествии участвовали сотни тысяч человек под лозунгами об'единения всех антифашистских сил, роспуска фашистских лиг и запрещения фашистской печати, отмены блокады республиканской Испании, а также под лозунгом действенного осуществления программы народного антифашистского фронта.

Обострение продовольственных затруднений в Германии

БЕРЛИН, 22. По распоряжению властей, с завтрашнего дня в Берлине отпуск масла магазинам сокращен на 20 проц. по сравнению со снабжением предыдущего месяца (октября).

Протест Ромэн Роллана

ПАРИЖ, 22. «Юманите» публикует протест Ромэн Роллана против бомбардировок Мадрида испанскими фашистскими мятежниками, против убийства женщин и детей, уничтожения госпиталей и памятников искусства. Ромэн Роллан клеймит генерала Франко, который, в обмен за признание его Германией и Италией, отдает им богатства и стратегические пункты Испании.



На снимке: стахановский экипаж бронемашины 18-й Туркменской горной кавалерийской дивизии, награжденной постановлением Центрального Исполнительного Комитета Союза ССР орденом Красного Знамени. В 1-м ряду (слева направо) водитель т. Анна Бердыев, командир башни т. Ада Суханов, во 2-м ряду пулеметчик т. Анна Карабеков и лейтенант т. Харлов.

Фото ЛАШМАНОВА (Союзфото).

Положение на фронтах в Испании

ПАРИЖ, 23. Согласно сообщениям из Испании, сильные дожди и снежные бури чрезвычайно замедляют развитие операций на мадридском фронте.

Вчера (в 00 ч. 30 мин. 23 ноября по моск. времени) испанское военное министерство опубликовало официальное сообщение, в котором говорится, что на арагонском фронте была отражена атака мятежников.

В секторе Сомосиерры (в горах Гвадаррамы) мятежники предприняли артиллерийскую бомбардировку.

В мадридском секторе мятежники проявили большую активность и бомбардировали республиканские позиции. Мятежники пытались развернуть наступление, поддержанное артиллерией, но были отброшены с тяжелыми потерями. Республиканцами захвачены два орудия.

На других фронтах положение без перемен.

Гавас передает также сообщение испанского министерства авиации и флота от 22 ноября, в котором говорится, что многочисленные подводные лодки, принадлежащие, повидимому, иностранному флоту, так как мятежники никогда не располагали собственными подводными лодками, атаковали 22 ноября суда республиканской эскадры при проходе в порт Картахена. Одной из торпед поврежден крейсер «Мигуэль Сервантес».

ВАЛЕНСИЯ, 23. Комитет обороны Мадрида решил немедленно эвакуировать из столицы стариков, женщин и детей на побережье Средиземного моря.

МЯТЕЖНИКИ ГОТОВЯТСЯ К БЛОКАДЕ БАРСЕЛОНЫ

ПАРИЖ, 22. «Эвр» указывает, что во время последнего посещения Рима братом генерала Франко летчиком Рамоном Франко велись переговоры о сотрудничестве в деле блокады Барселоны. В соответствии с этими планами итальянское правительство снабдит Франко 15 подводными лодками. Из арсенала специальные баржи непрерывно перевозят танки и бронированные автомобили, которые ночью грузятся на пароходы. Из Ливорно, Генуи, Чивита-Веккия в последние дни отошли 12 пароходов, на которых в частности погружены отравляющие вещества. Франко договорился в Риме о получении 50 истребителей последней модели; каждый из них снабжен 3 пулеметами. В связи с ожидающейся блокадой Барселоны в Сардинии усилена концентрация (сосредоточение) итальянских воздушных сил.

ПОХОРОНЫ ДУРРУТИ

БАРСЕЛОНА, 22. Как передает агентство Фабра, сегодня состоялись похороны известного анархистского деятеля Дуррути, убитого на окраине Мадрида. Похоронный кортеж возглавляли глава Каталонии Компанис, министры Гарсия Оливер, Айгуаде и Пейро, советники Тарадельяс и Сандино и родные Дуррути. В похоронах приняли участие все антифашистские организации. Со всей Каталонии прибыли делегации рабочих и политических организаций. Число участников похорон исчисляется в 400 тысяч. Гроб несли дружинники колонны Дуррути. Войска охраняли процессию. Гарсия Оливер, министр юстиции и близкий друг Дуррути, обрисовал героическую жизнь покойного. Сильную речь произнес глава Каталонии Компанис. В похоронах принял участие также генеральный консул СССР тов. Антонов-Овсеенко.

Подарки с'езду от белгородских школьников

БЕЛГОРОД. Много труда и хлопот было положено белгородскими пионерами и школьниками для изготовления подарков Чрезвычайному VIII С'езду Советов.

И вот работа закончена. 22 ноября в Москву отправлены: модель крейсера «Аврора», сделанная учеником 8-го класса школы им. Бубнова Юрой Павловским, миниатюрный электромотор переменного тока, сделанный Лешей Невроевым, учеником школы подростков, модель самолета конструкции «Амфибия», сделанная учеником 6-го класса шестой НСШ Мишей Шибановым. Илюша Штабной послал в подарок С'езду сделанный им бюст товарища Сталина и барельеф, на котором изображен В. И. Ленин.

Извещения

25-XI, в 5 часов вечера, в радиопартаудитории Дома партпросвещения (ул. Ленина, 10), организуется слушание открытия Чрезвычайного VIII Всесоюзного С'езда Советов. Приглашаются пропагандисты и партактив.

ГОРКОМ ВКП(б).

Центральная выездная партгройка КПК при ЦК ВКП(б) под председательством тов. **Чубина** вызывает на 2 декабря 1936 г. в г. Курск (ул. Ленина, 69) для разбора дел подавших апелляции следующих товарищей:

1. Суджанский район.

Володьков А. М., Горбачев Я. С., Ковалев П. И., Каменев И. П., Володьков Г. А., Козлов Л. А.

2. Октябрьский район.

Сенюгин М. М., Марьянский И. Ф., Дутов А. Г., Алисов И. А., Провоторов М. М.

3. Свободинский район.

Умеренков В. И., Лабынцева О. Ф., Гладких Е. С., Давыдкин Д. П., Гуляев М. С., Красюков И. Е.

4. Сосковский район.

Косарецкий Н. Д., Фомин В. И., Вдовин М. И., Купцов М. П., Астахов Г. П., Денисов И. И., Володин Д. И.

5. Урицкий район.

Селезнев И. Р., Батырев А. С., Калганов Н. А., Уваров К. Т., Артамонов М. А.

6. Шебекинский район.

Мозговой П. В., Боровский Д. М., Мочалин А. В., Шутов И. Т., Балакирев М. И., Ноготков С. Я., Волик А. П.

7. Моховской район.

Егоров В. С., Наумова Е. К., Стефанов И. Е., Серегин М. А., Кучер А. И.

8. Тимской район.

Росляков И. Н., Анцупов Г. Ф., Феофилов Е. П., Золотухин А. В., Лихачев П. В.

Выездная парттройка КПК при ЦК ВКП(б).

25 ноября 1936 года, в 5 час. вечера, в большом зале Курского городского совета РК и КД (ул. Ленина, № 3), состоится 1-й организационный пленум Дзержинского районного совета РК и КД.

Явка членов и кандидатов **обязательна.**

Заседание партгруппы райсовета там же в 4 час. 30 мин.

Председатель оргбюро МАКСИМОВ.

СЕГОДНЯ В ЗРЕЛИЩНЫХ ПРЕДПРИЯТИЯХ:

КУРСКИЙ ОБЛДРАМТЕАТР

24 ноября

В. Киршон.

БОЛЬШОЙ ДЕНЬ

Фантастическая пьеса в 5 дейст. 6 карт.
Постановка гл. реж. засл. арт. респ. А. И. Канина.
Начало в 8 час. вечера.
Билеты продаются в кассе театра с 3 час. дня.

25 ноября Продолжение следует.

1-й ЗВУКОВОЙ кинотеатр. Дзержинского, 51. Тел. 2—67.

С 21 ноября и ежедневно звуковой художествен. фильм

ПОКОЛЕНИЕ ПОБЕДИТЕЛЕЙ

Начало сеансов: 4—15, 6—15, 8—15, 10—15.
24 ноября детский утренник
ПОКОЛЕНИЕ ПОБЕДИТЕЛЕЙ
Начало сеансов в 12 ч. и 2 часа дня.
Дети до 9 лет не допускаются.

Комсомольский звуковой кинотеатр, ул. Кирова, 3.

С 25 ноября и ежедневно

СЛУЧАЙНАЯ ВСТРЕЧА

Начало сеансов: 4—15, 6—15, 8—15, 10—15.
Касса открыта с 3 час. дня.
Дети до 14 лет не допускаются.

Кинотеатр ТЕМП Дзержинского, 34, телефон—59.

С 21 ноября и ежедневно

ПОСЛЕДНИЙ РЕЙС

Нач. сеансов: 5—30, 7, 8—30, 10 ч.
24 ноября детский утренник
ПОСЛЕДНИЙ РЕЙС
Начало сеансов: 12, 1—30.



УКРАИНСКИЙ БОРЩ НЕЛЬЗЯ ВКУСНО ПРИГОТОВИТЬ БЕЗ ТОМАТ—ПАСТЫ ТОМАТ—ПЮРЕ ПРОИЗВОДСТВА ЗАВОДОВ ГЛАВКОНСЕРВА

ТОМАТ—ПАСТА И ТОМАТ—ПЮРЕ ПРОИЗВОДСТВА ЗАВОДОВ ГЛАВКОНСЕРВА СОХРАНЯЮТ ВСЕ ЦЕННЫЕ ВЕЩЕСТВА, СВОЙСТВЕННЫЕ СВЕЖИМ ПОМИДОРАМ, ИХ НАТУРАЛЬНЫЕ ВКУС, ЦВЕТ И ЗАПАХ.

ТОМАТ—ПАСТА И ТОМАТ—ПЮРЕ ПРИДАЮТ БОРЩАМ, ЩАМ И СУПАМ АППЕТИТНЫЙ ВИД и УЛУЧШАЮТ ИХ ВКУС.

ТРЕБУЙТЕ В ФИРМЕННЫХ МАГАЗИНАХ ГЛАВКОНСЕРВА и других ПРОДУКТОВЫХ МАГАЗИНАХ.

711.

ТОВАРИЩИ ПОДПИСЧИКИ!

Сдавайте вашу подписку на газеты и журналы ЗАБЛАГОВРЕМЕННО, не откладывая на последние дни месяца.

Проверяйте в подписных квитанциях и листах правильно и четко ли указаны фамилии, инициалы, сроки подписки.

Требуйте исправления замеченных вами ошибок.

Издательство „Курская правда"
Центр. общеиздат. бюро контроля за экспедированием и доставкой печати (ЦБК).
2—1. 713.

Ликвидируемый

совхоз „Возрождение", Глазуновского района, Курской области,

ПРОДАЕТ

по сданасовой стоимости лошадей—молодняк рождения 1936, 35, 34 года.
Адрес: станция Глазуновка, М.-К. железной дороги, совхоз „Возрождение".
700

Курскому тресту ГЛАВХЛЕБА

ТРЕБУЮТСЯ

ГЛАВНЫЕ БУХГАЛТЕРА-производственники с солидным стажем

для работы в г. Курске и других городах Курской области.

Условия по соглашению. Жилплощадью обеспечиваются (в Курске—2 комнаты с кухней).

Обращаться: ул. Добролюбова, 20, комн. № 5, к тов. Ищенко. 710

Для вновь открываемого цеха по выработке мягкой елочной игрушки и рельефной зарисовки промкомбинату Курского горсовета

— требуются —

работницы, знакомые с данным производством.

С предложениями обращаться по адресу: ул. Невского, 21, промкомбинат горсовета, плановый отдел.
834

ВОРОНЕЖСКИЙ СЕЛЬСКОХОЗЯЙСТВЕННЫЙ ИНСТИТУТ

ОБЪЯВЛЯЕТ ПРИЕМ ЗАЯВЛЕНИЙ

с 1 ноября 1936 года на 7-месячные курсы по подготовке в ВУЗ с отрывом от производства.

На курсы принимаются лица, окончившие рабфак, десятилетку или девятилетку до 1935 года и техникум. Подающие з явления с приложением автобиографии, заверенной госучреждением, должны представить документы в подлинниках:

1. Аттестат об образовании,
2. Свидетельство о рождении,
3. Характеристика, отзыв с места работы.
4. Две фотокарточки с собственноручной подписью на каждой из них, заверенной госучреждением.

Прием з явлений производится до 20/XII 1936 года.

Начало занятий на курсах с 1 января 1937 года.

За всеми справками обращаться: СХИ, главный корпус, 2 этаж, комната 210-А.

ДИРЕКЦИЯ. 712.

Промкомбинат Курского горсовета

— принимает —

в пошивку овчинные шубы

из материалов заказчиков, там же производится

И ОКРАСКА ШУБ.

Срочное выполнение заказов гарантируется.

Обращаться: ул. Невского, 21.
2—1 836

УТЕРЯННОЕ

удостоверение на право управления автомашиной за № 91716, выданное Курским облдортрансом на имя Секишева И. Я. считать не действительным. 835

В. ЕГИН

Таланты, выращенные революцией

«Нигде в прошлом, даже в эпоху величайших напряжений энергии, как, например, в эпоху Возрождения, количество талантов не росло с такой быстротой и в таком обилии, как растет оно у нас за время Октября», — писал Максим Горький, величайший самородок русского пролетариата.

В народе — неисчерпаемый родник талантов. Но царский строй мял, давил, душил тысячи дарований, и они гибли. Октябрь создал новую жизнь для миллионов. Октябрь неузнаваемо изменил биографии миллионов людей.

В управлении государством, на командных высотах промышленности, в совхозах и колхозах, в славной фаланге орденоносцев мы видим тех, кто раньше были простыми рабочими, батраками, пастухами. И среди деятелей науки и искусства мы видим людей, которые всем обязаны революции, — они получили возможность и учиться, и развивать свои дарования, и творить в счастливых условиях советской страны.

В этой статье мы хотим показать, что и на малой части советской земли — в Курской области — большинство ее деятелей на фронте искусства и науки всем обязаны революции. От нее ведут начало своей творческой жизни и только в условиях революции смогли развивать свои дарования, накоплять знания.

Во главе учебной части курской Высшей коммунистической сельскохозяйственной школы работает Григорий Карпович Плющев, он же заведует кафедрой по истории партии. Сын безземельного крестьянина, Плющев до революции мог кончить только сельскую школу. Его политической школой была Красная Армия, куда Плющев ушел добровольцем в 1919 году. В боях с белыми тов. Плющев был ранен в обе ноги, их пришлось ампутировать. Затем шли годы партийной работы, после — учеба в коммунистическом университете имени Свердлова. Затем снова пропагандистская работа и вновь учеба, аспирантура в Свердловии. А с 1934 года тов. Плющев работает проректором по учебной части комвуза в Туле и Курске.

Когда 12-летний маляр Арсений Русаков с кистью в руках качался в подвесной «люльке» и красил московские дома, никто не думал, что он будет преподавать в Высшей коммунистической школе. Мать Русакова долго ходила с поклоном к учительнице — просить принять сына в школу, пока, наконец, холстина и петух не сделали учительницу сговорчивой. Арсений Русаков получил возможность пройти «премудрость» сельской школы. А революция послала Русакова в совпартшколу, а оттуда в ленинградский комвуз и сделала преподавателем истории партии в курской сельскохозяйственной школе.

Почти все научные работники курского педагогического института учились в советские годы. Доцент истории Шор, сын еврейского учителя, 7 лет был рабочим лакокрасочной промышленности. Только революция могла открыть дорогу еврейскому рабочему к кафедре высшей школы.

Член союза советских писателей Михаил Киреев вышел из крестьянской семьи (Тельченский район). Его заметили, как талантливого селькора, взяли в газету и тем поощрили на дальнейший творческий рост.

Всмотритесь в жизненный путь наших художников. А. А. Дейнека, сын курского железнодорожника, учился в студии местного художника Якименко-Забуга. Революция дала ему возможность получить высшее художественное образование и Дейнека вырос в крупного мастера графики и живописи. Известна его картина «Оборона Петрограда». В Третьяковской галлерее висит его полотно «На стройке новых цехов».

Сын старооскольского каменщика Антон Зубов давал свои детские рисунки в пионерскую стенгазету. Его дарование заметили, и через старооскольский комитет партии Зубов получил командировку в ленинградский Художественно-технический институт (бывшая Академия художеств), который он закончил со званием художника-живописца. Талант Зубова развивается на советской тематике. После творческой командировки Зубов пишет картину «Комсомол на Днепрострое», приобретенную воронежским музеем, и создает в Курске ряд портретов и полотен на современные темы, среди которых выделяется групповой портрет звена орденоноски Дадыкиной.

Деревенская печка была первой студией А. М. Наумова (село Нетрубеж, Колпнянского района) — там ребенком он рисовал и лепил. При содействии Н. К. Крупской, к которой юноша Наумов обратился с письмом, он поступил в московский институт изобразительных искусств. Позже Наумов работал художником-реставратором в Третьяковской галлерее, воссозданные им старинные картины хранятся в Лондоне и в Париже. Большой мастер графики Наумов создал серию гравюр «Русь уходящая», с огромным настроением показывающую старую деревню.

Революция произвела переворот и в творчестве наших художников старшего поколения — Чепцова и Лихина. Уроженец Медвенки, известный художник Чепцов получил 5000 рублей премии от Ленинградского совета за картину «С. М. Киров на первомайском параде» и дал ряд ценных картин из жизни доблестной Красной Армии. За последние годы художник П. К. Лихин написал ряд интересных картин на советские темы и из последней творческой командировки привез портрет орденоносца Родина и серию интересных эскизов о коноплеводческих колхозах.

Колхозник Льговского района А. Белоусов окончил ленинградскую консерваторию и исполняет в операх партии Ленского («Евгений Онегин») и Фауста.

Олимпиада выявила нам даровитых певцов—и они учатся сейчас в курской музыкальной школе. Это — шебекинский рабочий Смык (тенор), дочери рабочего Оля и Женя Полуэктовы (Новоталовжанский сахарный завод), дочь проводника железнодорожных вагонов Катя Гладилина, Петренко (Белгород).

Семилетняя Ольга Авдеева служила нянькой у дьякона в Ливенском районе. Хозяину понравился ее голос, и он определил Олю в церковный хор. 16 лет Олю выдали замуж за кулака — муж ревновал, бил ее. Оля ушла от него и стала работать в колхозе. В прошлом году Ольга Авдеева послала письмо товарищу Сталину, в котором описала всю свою жизнь, а в конце добавила: «У меня большой голос, хочу быть артисткой».

Письмо было переслано Курскому управлению по делам искусств. Теперь 24-летняя Авдеева, обладательница драматического сопрано огромной силы, отлично учится в музыкальной школе.

В труппе областного театра есть артисты старшего поколения — Канин, Хохлов, Тамаров, Кряжева. Накопленное ими мастерство они умеют показать и в классических, и в советских пьесах — в этом сказывается огромное воспитательное значение Октября. Основное же ядро труппы составляют артисты, начавшие играть в советскую эпоху.

Артист В. А. Южанов, начавший играть в 1919 году, развил свое дарование на советском репертуаре. Его любимые образы — Кошкин в «Любви Яровой», Годун в «Разломе», Вершинин в «Бронепоезде», комкор Малько в «Далеком» и, наконец, майор Кошкин в «Большом дне».

Л. И. Оршанская училась в киевской студии театра имени Ленина в те голодные годы, когда студийцам выдавали хлеб с кукурузой. Ее дарование росло и крепло на классике и на таких советских пьесах, как «Разлом», «Огненный мост», «Гибель эскадры», «Страх». Из этой же студии вышел сын кузнеца киевских железнодорожных мастерских Г. А. Ратальский, создавший в нашем театре яркие образы Мотылькова («Слава»), Незнамова («Без вины виноватые») и летчика Голубева («Большой день»).

Молодой артист Э. К. Чернов, воспитанник симферопольского театрального училища, рос на советских пьесах и на классиках. Его лучшие роли — дед Щукарь в «Поднятой целине», Медведев в «Славе», Фирс в «Вишневом саду», Шмага — «Без вины виноватые».

* * *

Мы отнюдь не претендуем здесь перечислить всех талантливых людей нашей области на фронте науки и искусства. Мы хотим только на отдельных штрихах творческой биографии этих людей показать, что Октябрь был их величайшей школой. Октябрь вдохновил их творчество и через бури гражданской войны, через пафос великой стройки двух пятилеток привел их к счастливому сегодня — к радостной и культурной жизни, запечатленной в великой сталинской Конституции.

Зам. отв. редактора А. ЧЕРНОГЛАЗКИН.

Выписывайте на 1937 год

—; ОБЛАСТНУЮ ГАЗЕТУ :—

„КУРСКАЯ ПРАВДА"

Орган Обкома ВКП(б), Облисполкома, Облпрофсовета и Горкома ВКП(б).

ПОДПИСКА ПРИНИМАЕТСЯ на почте, в Союзпечати, горорганизаторами, письмоносцами и уполномоченными по месту работы.

Подписка на 1937 год принимается до 27 декабря.

ПОДПИСНАЯ ПЛАТА: 12 мес.—30 руб., 6 мес.—15 руб., 3 мес.—7 р. 50 к., 1 мес.—2 руб. 50 коп.
9—3 681

№№ ТЕЛЕФОНОВ РЕДАКЦИЙ «КУРСКАЯ ПРАВДА»: зам. ответ. редактора—65, секретариат—5-39, зав. отдел. рабселькоров и писем—1-61, отдел рабселькоров и писем—2-15, отдел областной и городской информации — 5-64, культурный отдел—5-64 (два звонка), пром.-транспортный отдел — 11-54, советско-торговый отдел—11-54 (два звонка), отдел международной информации и отдел обзоров печати — 2-81, партийный отдел — 5-03, сельхозотдел—4-25, книгоиздательство—8-82, пом. ответ. редактора по издательству — 3-63, выпускающий—8-04. Адрес редакции: улица Ленина, 77.

Уполн. облита Ф. 22464. Курск, гостипография им. К. Маркса, Золотая, 15, тел. № 2-09. Тираж 70.000

ЧИТАЛЬНЫЙ ЗАЛ
ОБЛ. БИБЛИОТЕКА

Пролетарии всех стран, соединяйтесь!

КУРСКАЯ ПРАВДА

Орган Курского Обкома ВКП(б), Облисполкома, Облпрофсовета и Горкома ВКП(б)
Четверг, 26 ноября 1936 г. № 269 (4096) Год изд. 19-й

Наше советское общество добилось того, что оно уже осуществило в основном социализм, создало социалистический строй, т. е. осуществило то, что у марксистов называется иначе первой или низшей фазой коммунизма. Значит, у нас уже осуществлена в основном первая фаза коммунизма —социализм.

И. СТАЛИН.

ЧРЕЗВЫЧАЙНЫЙ VIII ВСЕСОЮЗНЫЙ С'ЕЗД СОВЕТОВ

Доклад товарища Сталина И. В. о проекте Конституции Союза ССР

(Появление товарища СТАЛИНА на трибуне встречается продолжительной бурной овацией всего зала. Весь зал встает. Со всех сторон несутся крики: «Ура товарищу СТАЛИНУ!» «Да здравствует товарищ СТАЛИН!» «Да здравствует великий СТАЛИН!» «Великому гению товарищу СТАЛИНУ ура!» «Виват!» «Рот фронт!» «Товарищу СТАЛИНУ слава!»).

I.

Образование Конституционной комиссии и ее задачи

Товарищи!

Конституционная Комиссия, проект которой представлен на рассмотрение настоящего с'езда, была образована, как известно, по специальному постановлению VII С'езда Советов Союза ССР. Постановление это было принято 6 февраля 1935 года. Оно гласит:

«1. Внести в Конституцию Союза ССР изменения в направлении:

а) дальнейшей демократизации избирательной системы в смысле замены не вполне равных выборов равными, многостепенных—прямыми, открытых—закрытыми;

б) уточнения социально-экономической основы Конституции в смысле приведения Конституции в соответствие с нынешним соотношением классовых сил в СССР (создание новой социалистической индустрии, разгром кулачества, победа колхозного строя, утверждение социалистической собственности, как основы советского общества и т. п.).

2. Предложить Центральному Исполнительному Комитету Союза ССР избрать Конституционную Комиссию, которой поручить выработать исправленный текст Конституции на указанных в пункте первом основах и внести его на утверждение Сессии ЦИК Союза ССР.

3. Ближайшие очередные выборы органов советской власти в Союзе ССР провести на основе новой избирательной системы».

Это было 6 февраля 1935 года. Через день после принятия этого постановления, т. е., 7 февраля 1935 года, собралась Первая Сессия Центрального Исполнительного Комитета Союза ССР, и во исполнение постановления VII С'езда Советов СССР, образовала Конституционную Комиссию в количестве 31 человека. Она поручила Конституционной Комиссии выработать проект исправленной Конституции СССР.

Таковы формальные основания и директивы Верховного органа СССР, на базе которых должна была развернуть свою работу Конституционная Комиссия.

Таким образом Конституционная Комиссия должна была внести изменения в ныне действующую Конституцию, принятую в 1924 году, учтя при этом все сдвиги в жизни Союза ССР в сторону социализма, которые были осуществлены за период от 1924 года до наших дней.

II.

Изменения в жизни СССР за период от 1924 года до 1936 года

Каковы те изменения в жизни СССР, которые осуществились за период от 1924 года до 1936 года и которые должна была отразить Конституционная Комиссия в своем проекте Конституции?

В чем существо этих изменений?

Что имели мы в 1924 году?

Это был первый период НЭПа, когда советская власть допустила некоторое оживление капитализма при всемерном развитии социализма, когда она рассчитывала на то, чтобы в ходе соревнования двух систем хозяйства, капиталистической и социалистической, организовать перевес социалистической системы над капиталистической. Задача состояла в том, чтобы в ходе этого соревнования укрепить позиции социализма, добиться ликвидации капиталистических элементов и завершить победу социалистической системы, как основной системы народного хозяйства.

Наша промышленность представляла тогда незавидную картину, особенно тяжелая промышленность. Правда, она восстанавливалась понемногу, но далеко еще не довела своей продукции до довоенного уровня. Она базировалась на старой отсталой и небогатой технике. Конечно, она развивалась в сторону социализма. Удельный вес социалистического сектора нашей промышленности составлял тогда около 80 процентов. Но сектор капитализма имел все же за собой не менее 20 процентов промышленности.

Наше сельское хозяйство представляло еще более неприглядную картину. Правда, класс помещиков был уже ликвидирован, но зато класс сельскохозяйственных капиталистов, класс кулаков, представлял еще довольно значительную силу. В целом сельское хозяйство напоминало тогда необ'ятный океан мелких единоличных крестьянских хозяйств с их отсталой средневековой техникой. В этом океане в виде отдельных точек и островков существовали колхозы и совхозы, которые не имели еще, собственно говоря, сколько-нибудь серьезного значения в нашем народном хозяйстве. Колхозы и совхозы были слабы, а кулак был еще в силе. Мы говорили тогда не о ликвидации кулачества, а об его ограничении.

То же самое надо сказать насчет товарооборота в стране. Социалистический сектор в товарообороте составлял каких-нибудь 50—60 процентов,—не больше, а все остальное поле было занято купцами, спекулянтами и прочими частниками.

Такова была картина нашей экономики в 1924 году.

Что мы имеем теперь, в 1936 году?

Если мы имели тогда первый период НЭПа, начало НЭПа, период некоторого оживления капитализма, то мы имеем теперь последний период НЭПа, конец НЭПа, период полной ликвидации капитализма во всех сферах народного хозяйства.

Начать хотя бы с того, что наша промышленность выросла за этот период в гигантскую силу. Теперь уже нельзя назвать ее слабой и технически плохо оснащенной. Наоборот, она базируется теперь на новой, богатой современной технике с сильно развитой тяжелой индустрией и еще более развитым машиностроением. Самое же главное в том, что капитализм изгнан вовсе из сферы нашей промышленности, а социалистическая форма производства является теперь безраздельно господствующей системой в области нашей промышленности. Нельзя считать мелочью тот факт, что наша нынешняя социалистическая индустрия с точки зрения об'ема продукции превосходит индустрию довоенного времени более чем в 7 раз.

В области сельского хозяйства вместо океана мелких единоличных крестьянских хозяйств с их слабой техникой и засилием кулака мы имеем теперь самое крупное в мире машинизированное, вооруженное новой техникой производство в виде всеоб'емлющей системы колхозов и совхозов. Всем известно, что кулачество в сельском хозяйстве ликвидировано, а сектор мелких единоличных крестьянских хозяйств с его отсталой средневековой техникой занимает теперь незначительное место, причем удельный вес его в сельском хозяйстве в смысле размера посевных площадей составляет не более 2—3 процентов. Нельзя не отметить тот факт, что колхозы имеют сейчас в своем распоряжении 316 тысяч тракторов мощностью в 5.700 тысяч лошадиных сил, а вместе с совхозами имеют свыше 400 тысяч тракторов мощностью в 7.580 тысяч лошадиных сил.

Что касается товарооборота в стране, то купцы и спекулянты изгнаны вовсе из этой области. Весь товарооборот находится теперь в руках государства, кооперации и колхозов. Народилась и развилась новая, советская торговля, торговля без спекулянтов, торговля без капиталистов.

Таким образом полная победа социалистической системы во всех сферах народного хозяйства является теперь фактом.

А что это значит?

Это значит, что эксплоатация человека человеком уничтожена, ликвидирована, а социалистическая собственность на орудия и средства производства утверждена, как незыблемая основа нашего советского общества. (Продолжительные аплодисменты).

В результате всех этих изменений в области народного хозяйства СССР мы имеем теперь новую, социалистическую экономику, не знающую кризисов и безработицы, не знающую нищеты и разорения и дающую гражданам все возможности для зажиточной и культурной жизни.

Таковы в основном изменения, происшедшие в области нашей экономики за период от 1924 года до 1936 года.

Сообразно с этими изменениями в области экономики СССР изменилась и **классовая структура** нашего общества.

Класс помещиков, как известно, был уже ликвидирован в результате победоносного окончания гражданской войны. Что касается других эксплоататорских классов, то они разделили судьбу класса помещиков. Не стало класса капиталистов в области промышленности. Не стало класса кулаков в области сельского хозяйства. Не стало купцов и спекулянтов в области товарооборота. Все эксплоататорские классы оказались, таким образом, ликвидированными.

Остался рабочий класс.

Остался класс крестьян.

Осталась интеллигенция.

Но было бы ошибочно думать, что эти социальные группы не претерпели за это время никаких изменений, что они остались такими же, какими они были, скажем, в период капитализма.

Взять, например, рабочий класс СССР. Его часто называют по старой памяти пролетариатом. Но что такое пролетариат? Пролетариат есть класс, лишенный орудий и средств производства при системе хозяйства, когда орудия и средства производства принадлежат капиталистам и когда класс капиталистов эксплоатирует пролетариат. Пролетариат—это класс, эксплоатируемый капиталистами. Но у нас класс капиталистов, как известно, уже ликвидирован, орудия и средства производства отобраны у капиталистов и переданы государству, руководящей силой которого является рабочий класс. Стало быть, нет больше класса капиталистов, который мог бы эксплоатировать рабочий класс. Стало быть, наш рабочий класс не только не лишен орудий и средств производства, а наоборот, он ими владеет совместно со всем народом. А раз он ими владеет, а класс капиталистов ликвидирован, — исключена всякая возможность эксплоатации рабочего класса. Можно ли после этого назвать наш рабочий класс пролетариатом? Ясно, что нельзя. Маркс говорил: для того, чтобы пролетариат освободил себя, он должен разгромить класс капиталистов, отобрать у капиталистов орудия и средства производства и уничтожить те условия производства, которые порождают пролетариат. Можно ли сказать, что рабочий класс СССР уже осуществил эти условия своего освобождения? Безусловно можно и должно. А что это значит? Это значит, что пролетариат СССР превратился в совершенно новый класс, в рабочий класс СССР, уничтоживший капиталистическую систему хозяйства, утвердивший социалистическую собственность на орудия и средства производства и направляющий советское общество по пути коммунизма.

Как видите, рабочий класс СССР это—совершенно новый, освобожденный от эксплоатации, рабочий класс, подобного которому не знала еще история человечества.

Перейдем к вопросу о крестьянстве. Обычно принято говорить, что крестьянство это такой класс мелких производителей, члены которого атомизированы, разбросаны по лицу всей страны, копаются в одиночку в своих мелких хозяйствах с их отсталой техникой, являются рабами частной собственности и безнаказанно эксплоатируются помещиками, кулаками, купцами, спекулянтами, ростовщиками и т. п. И действительно, крестьянство в капиталистических странах, если иметь в виду его основную массу, является таким именно классом. Можно ли сказать, что наше современное крестьянство, советское крестьянство, в своей массе похоже на подобное крестьянство? Нет, нельзя этого сказать. Такого крестьянства у нас уже нет. Наше советское крестьянство является совершенно новым крестьянством.



У нас нет больше помещиков и кулаков, купцов и ростовщиков, которые могли бы эксплоатировать крестьян. Стало быть, наше крестьянство есть освобожденное от эксплоатации крестьянство. Далее, наше советское крестьянство в своем подавляющем большинстве есть колхозное крестьянство, т. е. оно базирует свою работу и свое достояние не на единоличном труде и отсталой технике, а на коллективном труде и современной технике. Наконец, в основе хозяйства нашего крестьянства лежит не частная собственность, а коллективная собственность, выросшая на базе коллективного труда.

Как видите, советское крестьянство —это совершенно новое крестьянство, подобного которому еще не знала история человечества.

Перейдем, наконец, к вопросу об интеллигенции, к вопросу об инженерно-технических работниках, о работниках культурного фронта, о служащих вообще и т. п. Она также претерпела большие изменения за истекший период. Это уже не та старая заскорузлая интеллигенция, которая пыталась поставить себя над классами, а на самом деле служила в своей массе помещикам и капиталистам. Наша советская интеллигенция это—совершенно новая интеллигенция, связанная всеми корнями с рабочим классом и крестьянством. Изменился, во-первых, состав интеллигенции. Выходцы из дворянства и буржуазии составляют небольшой процент нашей советской интеллигенции. 80—90 процентов советской интеллигенции—это выходцы из рабочего класса, крестьянства и других слоев трудящихся. Изменился, наконец, и самый характер деятельности интеллигенции. Раньше она должна была служить богатым классам, ибо у нее не было другого выхода. Теперь она должна служить народу, ибо не стало больше эксплоататорских классов. И именно поэтому она является теперь равноправным членом советского общества, где она вместе с рабочими и крестьянами, в одной упряжке с ними, ведет стройку нового бесклассового социалистического общества.

Как видите, это совершенно новая, трудовая интеллигенция, подобной которой не найдете ни в одной стране земного шара.

Таковы изменения, происшедшие за истекшее время в области классовой структуры советского общества.

О чем говорят эти изменения?

Они говорят, во-первых, о том, что грани между рабочим классом и крестьянством, равно как между этими классами и интеллигенцией—стираются, а старая классовая исключительность — исчезает. Это значит, что расстояние между этими социальными группами все более и более сокращается.

Они говорят, во-вторых, о том, что экономические противоречия между этими социальными группами падают, стираются.

Они говорят, наконец, о том, что падают и стираются также политические противоречия между ними.

Так обстоит дело с изменениями в области **классовой структуры** СССР.

Картина изменений в общественной жизни СССР была бы не полной, если бы не сказать несколько слов об изменениях еще в одной области. Я имею в виду область **национальных** взаимоотношений в СССР. В Советский Союз входят, как известно, около 60 наций, национальных групп и народностей. Советское государство есть государство многонациональное. Понятно, что вопрос о взаимоотношениях между народами СССР не может не иметь для нас первостепенного значения.

Союз Советских Социалистических Республик образовался, как известно, в 1922 году на Первом С'езде Советов СССР. Образовался он на началах равенства и добровольности народов СССР. Ныне действующая Конституция, принятая в 1924 году, есть первая Конституция Союза ССР. Это был период, когда отношения между народами не были еще как следует налажены, когда пережитки недоверия к великороссам еще не исчезли, когда центробежные силы все еще продолжали действовать. Нужно было наладить в этих условиях братское сотрудничество народов на базе экономической, политической и военной взаимопомощи, об'единив их в одно союзное многонациональное государство. Советская власть не могла не видеть трудностей этого дела. Она имела перед собой неудачные опыты многонациональных государств в буржуазных странах. Она имела перед собой провалившийся опыт старой Австро-Венгрии. И все же она пошла на опыт создания многонационального государства, ибо она знала, что многонациональное государство, возникшее на базе социализма, должно выдержать все и всякие испытания.

С тех пор прошло 14 лет. Период достаточный для того, чтобы проверить опыт. И что же? Истекший период с несомненностью показал, что опыт образования многонационального государства, созданного на базе социализма, удался полностью. Это есть несомненная победа ленинской национальной политики. (Продолжительные аплодисменты).

Чем об'яснить эту победу?

Отсутствие эксплоататорских классов являющихся основными организаторами межнациональной драки; отсутствие эксплоатации, культивирующей взаимное недоверие и разжигающей националистические страсти; наличие у власти рабочего класса, являющегося врагом всякого порабощения и верным носителем идей интернационализма; фактическое осуществление взаимной помощи народов во всех областях хозяйственной и общественной жизни; наконец, расцвет национальной культуры народов СССР, национальной по форме, социалистической по содержанию,—все эти и подобные им факторы привели к тому, что изменился в корне облик народов СССР, исчезло в них чувство взаимного недоверия, развилось в них чувство взаимной дружбы и наладилось, таким образом, настоящее братское сотрудничество народов в системе единого союзного государства.

В результате мы имеем теперь вполне сложившееся и выдержавшее все испытания многонациональное социалистическое государство, прочности которого могло бы позавидовать любое национальное государство в любой части света. (Бурные аплодисменты).

Таковы изменения, происшедшие за истекший период, в области **национальных взаимоотношений** в СССР.

Таков общий итог изменений в области хозяйственной и общественно-политической жизни в СССР, происшедших за период от 1924 года до 1936 года.

III.

Основные особенности проекта Конституции

Какое отражение получили все эти изменения в жизни СССР в проекте новой Конституции?

Иначе говоря: каковы основные особенности проекта Конституции, представленного на рассмотрение настоящего С'езда?

Конституционной Комиссии было поручено внести изменения в текст Конституции 1924 года. В результате работы Конституционной Комиссии получился новый текст Конституции, проект новой Конституции СССР. Составляя проект новой Конституции, Конституционная Комиссия исходила из того, что Конституция не должна быть смешиваема с программой. Это значит, что между программой и Конституцией имеется существенная разница. В то время, как программа говорит о том,

(Продолжение доклада товарища Сталина см. на 2-й стр).

Отчет об открытии Чрезвычайного VIII Всесоюзного С'езда Советов и речь тов. Калинина на открытии С'езда будут помещены в следующем номере «Курской правды».

ЧРЕЗВЫЧАЙНЫЙ VIII ВСЕСОЮЗНЫЙ С'ЕЗД СОВЕТОВ

Доклад товарища Сталина И. В. о проекте Конституции Союза ССР

Продолжение. Начало см. на 1 стр.

чего еще нет и что должно быть еще добыто и завоевано в будущем, Конституция, наоборот, должна говорить о том, что уже есть, что уже добыто и завоевано теперь в настоящем. Программа касается главным образом будущего, Конституция настоящего.

Два примера для иллюстрации.

Наше советское общество добилось того, что оно уже осуществило в основном социализм, создало социалистический строй, т.-е. осуществило то, что у марксистов называется иначе первой или низшей фазой коммунизма. Значит, у нас уже осуществлена в основном первая фаза коммунизма—социализм. **(Продолжительные аплодисменты).** Основным принципом этой фазы коммунизма является, как известно, формула: «От каждого по его способностям, каждому по его труду». Должна ли наша Конституция отразить этот факт, факт завоевания социализма? Должна ли она базироваться на этом завоевании? Безусловно должна. Должна, так как социализм для СССР есть то, что уже добыто и завоевано.

Но советское общество еще не добилось осуществления высшей фазы коммунизма, где господствующим принципом будет формула: «От каждого по его способностям, каждому по его потребностям», хотя оно и ставит себе целью добиться в будущем осуществления высшей фазы коммунизма. Может ли наша Конституция базироваться на высшей фазе коммунизма, которой еще нет и которая должна быть еще завоевана? Нет, не может, так как высшая фаза коммунизма есть для СССР то, что еще не осуществлено и что должно быть осуществлено в будущем. Не может, если она не хочет превратиться в программу или декларацию о будущих завоеваниях.

Таковы рамки нашей Конституции в данный исторический момент.

Таким образом проект новой Конституции представляет собой итог пройденного пути, итог уже добытых завоеваний. Он является, стало быть, регистрацией и законодательным закреплением того, что уже добыто и завоевано на деле. **(Бурные аплодисменты).**

В этом первая особенность проекта новой Конституции СССР.

Далее. Конституции буржуазных стран исходят обычно из убеждения о незыблемости капиталистического строя. Главную основу этих конституций составляют принципы капитализма, его основные устои: частная собственность на землю, леса, фабрики, заводы и прочие орудия и средства производства; эксплоатация человека человеком и наличие эксплоататоров и эксплоатируемых; необеспеченность трудящегося большинства на одном полюсе общества и роскошь нетрудящегося, но обеспеченного, меньшинства на другом полюсе; и так далее и тому подобное. Они опираются на эти и подобные им устои капитализма. Они их отражают, они их закрепляют в законодательном порядке.

В отличие от них проект новой Конституции СССР исходит из факта ликвидации капиталистического строя, из факта победы социалистического строя в СССР. Главную основу проекта новой Конституции СССР составляют принципы социализма, его основные устои, уже завоеванные и осуществленные: социалистическая собственность на землю, леса, фабрики, заводы и прочие орудия и средства производства; ликвидация эксплоатации и эксплоататорских классов; ликвидация нищеты большинства и роскоши меньшинства; ликвидация безработицы; труд, как обязанность и долг чести каждого работоспособного гражданина по формуле: «Кто не работает, тот не ест». Право на труд, т. е. право каждого гражданина на получение гарантированной работы; право на отдых; право на образование; и так далее и тому подобное. Проект новой Конституции опирается на эти и подобные им устои социализма. Он их отражает, он их закрепляет в законодательном порядке.

Такова вторая особенность проекта новой Конституции.

Дальше. Буржуазные конституции молчаливо исходят из предпосылки о том, что общество состоит из антагонистических классов, из классов, владеющих богатством, и классов, не владеющих им, что какая бы партия ни пришла к власти, государственное руководство обществом (диктатура) должно принадлежать буржуазии, что конституция нужна для того, чтобы закрепить общественные порядки, угодные и выгодные имущим классам.

В отличие от буржуазных конституций проект новой Конституции СССР исходит из того, что в обществе нет уже больше антагонистических классов, что общество состоит из двух дружественных друг другу классов, из рабочих и крестьян, что у власти стоят эти именно трудящиеся классы, что государственное руководство обществом (диктатура) принадлежит рабочему классу, как передовому классу общества, что конституция нужна для того, чтобы закрепить общественные порядки, угодные и выгодные трудящимся.

Такова третья особенность проекта новой Конституции.

Дальше. Буржуазные конституции молчаливо исходят из предпосылки о том, что нации и расы не могут быть равноправными, что есть нации полноправные и есть нации неполноправные, что кроме того существует еще третья категория наций или рас, например, в колониях, у которых имеется еще меньше прав, чем у неполноправных наций. Это значит, что все эти конституции в основе своей являются националистическими, т. е. конституциями господствующих наций.

В отличие от этих конституций проект новой Конституции СССР, наоборот,—глубоко интернационален. Он исходит из того, что все нации и расы равноправны. Он исходит из того, что разница в цвете кожи или в языке, культурном уровне или уровне государственного развития, равно как другая какая-либо разница между нациями и расами—не может служить основанием для того, чтобы оправдать национальное неравноправие. Он исходит из того, что все нации и расы, независимо от их прошлого и настоящего положения, независимо от их силы или слабости,—должны пользоваться одинаковыми правами во всех сферах хозяйственной, общественной, государственной и культурной жизни общества.

Такова четвертая особенность проекта новой Конституции.

Пятую особенность проекта новой Конституции составляет его последовательный и до конца выдержанный демократизм. С точки зрения демократизма буржуазные конституции можно разбить на две группы: одна группа конституций прямо отрицает или сводит фактически на-нет равенство прав граждан и демократические свободы. Другая группа конституций охотно приемлет и даже афиширует демократические начала, но делает при этом такие оговорки и ограничения, что демократические права и свободы оказываются совершенно изуродованными. Они говорят о равных избирательных правах для всех граждан, но тут же ограничивают их оседлостью и образовательным и даже имущественным цензом. Они говорят о равных правах граждан ,но тут же оговариваются, что это не касается женщин, или касается их частично. И так далее и тому подобное.

Особенность проекта новой Конституции СССР состоит в том, что он свободен от подобных оговорок и ограничений. Для него не существует активных или пассивных граждан, для него все граждане активны. Он не признает разницы в правах между мужчинами и женщинами, «оседлыми» и «не—оседлыми», имущими и неимущими, образованными и необразованными. Для него все граждане равны в своих правах. Не имущественное положение, не национальное происхождение, не пол, не служебное положение, а личные способности и личный труд каждого гражданина определяют его положение в обществе.

Наконец, еще одна особенность проекта новой Конституции. Буржуазные конституции обычно ограничиваются фиксированием формальных прав граждан, не заботясь об условиях осуществления этих прав, о возможности их осуществления, о средствах их осуществления. Говорят о равенстве граждан, но забывают, что не может быть действительного равенства между хозяином и рабочим, между помещиком и крестьянином, если у первых имеется богатство и политический вес в обществе, а вторые лишены и того и другого, если первые являются эксплоататорами, а вторые эксплоатируемыми. Или еще: говорят о свободе слова, собраний и печати, но забывают, что все эти свободы могут превратиться для рабочего класса в звук пустой, если он лишен возможности иметь в своем распоряжении подходящие помещения для собраний, хорошие типографии, достаточное количество печатной бумаги и так далее.

Особенность проекта новой Конституции состоит в том, что он не ограничивается фиксированием формальных прав граждан, а переносит центр тяжести на вопрос о гарантиях этих прав, на вопрос о средствах осуществления этих прав. Он не просто провозглашает равенство прав граждан, но и обеспечивает его законодательным закреплением факта ликвидации режима эксплоатации, факта освобождения граждан от всякой эксплоатации. Он не просто провозглашает право на труд, но и обеспечивает его законодательным закреплением факта отсутствия кризисов в советском обществе, факта уничтожения безработицы. Он не просто провозглашает демократические свободы, но и обеспечивает их в законодательном порядке известными материальными средствами. Понятно поэтому, что демократизм проекта новой Конституции является не «обычным» и «общепризнанным» демократизмом вообще, а демократизмом социалистическим.

Таковы основные особенности проекта новой Конституции СССР.

Таково отражение в проекте новой Конституции тех сдвигов и изменений в хозяйственной и общественно-политической жизни СССР, которые осуществились за период от 1924 года до 1936 года.

IV.

Буржуазная критика проекта Конституции

Несколько слов о буржуазной критике проекта Конституции.

Вопрос о том, как относится к проекту Конституции иностранная буржуазная печать, представляет бесспорно известный интерес. Поскольку иностранная печать отражает общественное мнение различных слоев населения в буржуазных странах, мы не можем пройти мимо той критики, которую развернула эта печать против проекта Конституции.

Первые признаки реакции иностранной печати на проект Конституции выразились в определенной тенденции—замолчать проект Конституции. Я имею в виду в данном случае наиболее реакционную, фашистскую печать. Эта группа критиков сочла за лучшее просто замолчать проект Конституции, представить дело так, как будто проекта не было и нет его вообще в природе. Могут сказать, что замалчивание не есть критика. Но это неверно. Метод замалчивания, как особый способ игнорирования, является тоже формой критики, правда, глупой и смешной, но все же формой критики. **(Общий смех, аплодисменты).** Но с методом замалчивания не вышло у них. В конце концов они оказались вынужденными открыть клапан и сообщить миру, что, как это ни печально ,проект Конституции СССР все же существует, и не только существует, но и начинает оказывать зловредное воздействие на умы. Да иначе и не могло быть, так как есть все же на свете какое-то общественное мнение, читатели, живые люди, которые хотят знать правду о фактах, и держать их долго в тисках обмана нет никакой возможности. На обмане далеко не уедешь...

Вторая группа критиков признает, что проект Конституции действительно существует в природе, но она считает, что проект не представляет большого интереса, так как он является по сути дела не проектом Конституции, а пустой бумажкой, пустым обещанием, рассчитанным на то, чтобы сделать известный маневр и обмануть людей. Они добавляют при этом, что лучшего проекта и не мог дать СССР, так как сам СССР является не государством, а всего-навсего — географическим понятием **(общий смех)**, а раз он не является государством, то и Конституция его не может быть действительной конституцией. Типичным представителем этой группы критиков является, как это ни странно, германский официоз «Дейтше дипломатиш-политише корреспонденц». Этот журнал прямо говорит, что проект Конституции СССР является пустым обещанием, обманом, «потемкинской деревней». Он без колебаний заявляет, что СССР не является государством, что СССР «представляет не что иное, как точно определяемое географическое понятие» **(общий смех)**, что Конституция СССР не может быть в виду этого признана действительной конституцией.

Что можно сказать о таких, с позволения сказать, критиках?

В одном из своих сказок-рассказов великий русский писатель Щедрин дает тип бюрократа-самодура, очень ограниченного и тупого, но до крайности самоуверенного и ретивого. После того, как этот бюрократ навел во «вверенной» ему области «порядок и тишину», истребив тысячи жителей и спалив десятки городов, он оглянулся кругом и заметил на горизонте Америку, страну, конечно, мало известную, где имеются, оказывается, какие-то свободы, смущающие народ, и где государством управляют иными методами. Бюрократ заметил Америку и возмутился: что это за страна, откуда она взялась, на каком таком основании она существует? **(Общий смех, аплодисменты).** Конечно, ее случайно открыли несколько веков тому назад, но разве нельзя ее снова закрыть, чтоб духу ее не было вовсе? **(Общий смех).** И сказав это, положил резолюцию: «Закрыть снова Америку!» **(Общий смех).**

Мне кажется, что господа из «Дейтше дипломатиш-политише корреспонденц» как две капли воды похожи на щедринского бюрократа. **(Общий смех, одобрительные аплодисменты).** Этим господам СССР давно уже намозолил глаза. 19 лет стоит СССР, как маяк, заражая духом освобождения рабочий класс всего мира и вызывая бешенство у врагов рабочего класса. И он, этот СССР, оказывается, не только просто существует, но даже растет, и не только растет, но даже преуспевает, и не только преуспевает, но даже сочиняет проект новой Конституции, проект, возбуждающий умы, вселяющий новые надежды угнетенным классам. **(Аплодисменты).** Как же после этого не возмущаться господам из германского официоза? Что это за страна, вопят они, на каком таком основании она существует **(общий смех)**, и если ее открыли в октябре 1917 года, то почему нельзя ее снова закрыть, чтоб духу ее не было вовсе? И сказав это, постановили: закрыть снова СССР, об'явить во всеуслышание, что СССР, как государство, не существует, что СССР есть не что иное, как простое географическое понятие! **(Общий смех).**

Кладя резолюцию о том, чтобы закрыть снова Америку, щедринский бюрократ, несмотря на всю свою тупость, все же нашел в себе элементы понимания реального, сказав тут же про себя: «Но, кажется, сие от меня не зависит». **(Взрыв веселого смеха, бурные аплодисменты).** Я не знаю, хватит ли ума у господ из германского официоза догадаться, что «закрыть» на бумаге то или иное государство они, конечно, могут, но если говорить серьезно, то «сие от них не зависит»... **(Взрыв веселого смеха, бурные аплодисменты).**

Что касается того, что Конституция СССР является будто бы пустым обещанием, «потемкинской деревней» и т. д., то я хотел бы сослаться на ряд установленных фактов, которые сами говорят за себя.

В 1917 году народы СССР свергли буржуазию и установили диктатуру пролетариата, установили советскую власть. Это факт, а не обещание.

Затем, советская власть ликвидировала класс помещиков и передала крестьянам более 150 миллионов гектаров бывших помещичьих, казенных и монастырских земель и это—сверх тех земель, которые находились и раньше в руках крестьян. Это факт, а не обещание.

Затем советская власть экспроприировала класс капиталистов, отобрала у них банки, заводы, железные дороги и прочие орудия и средства производства, об'явила их социалистической собственностью и поставила во главе этих предприятий лучших людей рабочего класса. Это факт, а не обещание. **(Продолжительные аплодисменты).**

Затем, организовав промышленность и сельское хозяйство на новых, социалистических началах, с новой технической базой, советская власть добилась того, что ныне земледелие в СССР дает в полтора раза больше продукции, чем в довоенное время, индустрия производит в 7 раз больше продукции, чем в довоенное время, а народный доход вырос в 4 раза в сравнении с довоенным временем. Все это—факты, а не обещания. **(Продолжительные аплодисменты).**

Затем, советская власть уничтожила безработицу, провела в жизнь право на труд, право на отдых, право на образование, обеспечила лучшие материальные и культурные условия рабочим, крестьянам и интеллигенции, обеспечила проведение в жизнь всеобщего, прямого и равного избирательного права при тайном голосовании граждан. Все это — факты, а не обещания. **(Продолжительные аплодисменты).**

Наконец, СССР дал проект новой Конституции, который является не обещанием, а регистрацией и законодательным закреплением этих общеизвестных фактов, регистрацией и законодательным закреплением того, что уже добыто и завоевано.

Спрашивается, к чему сводится после всего этого болтовня господ из германского официоза о «потемкинских деревнях», если не к тому, что они задались целью скрыть от народа правду об СССР, ввести народ в заблуждение, обмануть его.

Таковы факты. А факты, как говорят, упрямая вещь. Господа из германского официоза могут сказать, что тем хуже для фактов **(общий смех)**. Но тогда им можно ответить словами известной русской поговорки: «Дуракам закон не писан». **(Веселый смех, продолжительные аплодисменты).**

Третья группа критиков не прочь признать известные достоинства за проектом Конституции, она считает его положительным явлением, но она, видите ли, очень сомневается, чтобы ряд его положений можно было провести в жизнь, ибо она убеждена, что эти положения вообще не осуществимы и должны остаться на бумаге. Это, говоря мягко, скептики. Они, эти скептики, имеются во всех странах.

Нужно сказать, что мы встречаемся с ними не впервые. Когда большевики брали власть в 1917 году, скептики говорили: большевики, пожалуй, не плохие люди, но с властью у них дело не пойдет, они провалятся. На деле, однако, оказалось, что провалились не большевики, а скептики.

Во время гражданской войны и иностранной интервенции эта группа скептиков говорила: советская власть, конечно, вещь неплохая, но Деникин с Колчаком плюс иностранцы, пожалуй, одолеют ее. На деле, однако, оказалось, что скептики и здесь просчитались.

Когда советская власть опубликовала первый пятилетний план, скептики опять выступили на сцену, говоря: пятилетка, конечно, дело хорошее, но она едва ли осуществима, надо полагать, что у большевиков с пятилеткой дело не выйдет. Факты, однако, показали, что скептикам опять не повезло: пятилетний план был осуществлен в четыре года.

То же самое надо сказать о проекте новой Конституции и ее критике со стороны скептиков. Стоило опубликовать проект, чтобы эта группа критиков вновь появилась на сцене с ее унылым скепсисом, с ее сомнениями насчет осуществимости некоторых положений Конституции. Нет никаких оснований сомневаться в том, что скептики провалятся и в данном случае, провалятся ныне так же, как они не раз проваливались в прошлом.

Четвертая группа критиков, атакуя проект новой Конституции, характеризует его, как «сдвиг вправо», как «отказ от диктатуры пролетариата», как «ликвидацию большевистского режима». «Большевики качнулись вправо, это факт» — говорят они на разные голоса. Особенно усердствуют в этом отношении некоторые польские и отчасти американские газеты.

Что можно сказать об этих, с позволения сказать, критиках?

Если расширение базы диктатуры рабочего класса и превращение диктатуры в более гибкую, стало быть,—более мощную систему государственного руководства обществом трактуется ими не как усиление диктатуры рабочего класса, а как ее ослабление или даже как отказ от нее, то позволительно спросить: а знают ли вообще эти господа—что такое диктатура рабочего класса?

Если законодательное закрепление победы социализма, законодательное закрепление успехов индустриализации, коллективизации и демократизации называется у них «сдвигом вправо», то позволительно спросить: а знают ли вообще эти господа—чем отличается левое от правого? **(Общий смех, аплодисменты).**

Не может быть сомнения, что эти господа окончательно запутались в своей критике проекта Конституции и, запутавшись, перепутали правое с левым.

Нельзя не вспомнить по этому случаю дворовую «девчонку» Пелагею из «Мертвых душ» Гоголя. Она, как рассказывает Гоголь, взялась как-то показать дорогу кучеру Чичикова Селифану, но, не сумев отличить правую сторону дороги от левой ее стороны, запуталась и попала в неловкое положение. Надо признать, что наши критики из польских газет, несмотря на всю их амбицию, все же недалеко ушли от уровня понимания Пелагеи, дворовой «девчонки» из «Мертвых душ». **(Аплодисменты).** Если вспомните, кучер Селифан счел нужным отчитать Пелагею за смешение правого с левым, сказав ей: «Эх ты, черноногая... Не знаешь, где право, где лево». Мне кажется, что следовало бы также отчитать наших незадачливых критиков, сказав им: эх вы, горе-критики... Не знаете, где право, где лево. **(Продолжительные аплодисменты).**

Наконец, еще одна группа критиков. Если предыдущая группа обвиняет проект Конституции в отказе от диктатуры рабочего класса, то эта группа обвиняет его, наоборот, в том, что он ничего не меняет в существующем положении в СССР, что он оставляет нетронутой диктатуру рабочего класса, не допускает свободу политических партий и сохраняет в силе нынешнее руководящее положение партии коммунистов в СССР. При этом эта группа критиков считает, что отсутствие свободы партий в СССР является признаком нарушения основ демократизма.

Я должен признать, что проект новой Конституции действительно оставляет в силе режим диктатуры рабочего класса, равно как сохраняет без изменения нынешнее руководящее положение коммунистической партии СССР. **(Бурные аплодисменты).** Если уважаемые критики считают это недостатком проекта Конституции, то можно только пожалеть об этом. Мы же, большевики, считаем это достоинством проекта Конституции. **(Бурные аплодисменты).**

Что касается свободы различных политических партий, то мы держимся здесь несколько иных взглядов. Партия есть часть класса, его передовая часть. Несколько партий, а значит и свобода партий может существовать лишь в таком обществе, где имеются антагонистические классы, интересы которых враждебны и непримиримы, где имеются, скажем, капиталисты и рабочие, помещики и крестьяне, кулаки и беднота и так далее. Но в СССР нет уже больше таких классов, как капиталисты, помещики, кулаки и т. п. В СССР имеются только два класса, рабочие и крестьяне, интересы которых не только не враждебны, а наоборот — дружественны. Стало быть, в СССР нет почвы для существования нескольких партий, а значит и для свободы этих партий. В СССР имеется почва только для одной партии, коммунистической партии. В СССР может существовать лишь одна партия — партия коммунистов, смело и до конца защищающая интересы рабочих и крестьян. А что она не плохо защищает интересы этих классов, в этом едва ли может быть какое-либо сомнение. **(Бурные аплодисменты).**

Говорят о демократии. Но что такое демократия? Демократия в капиталистических странах, где имеются антагонистические классы, есть в последнем счете демократия для сильных, демократия для имущего меньшинства. Демократия в СССР, наоборот, есть демократия для трудящихся, т. е. демократия для всех. Но из этого следует, что основы демократизма нарушаются не проектом новой Конституции, СССР, а буржуазными конституциями. Вот почему я думаю, что Конституция СССР является единственной в мире до конца демократической Конституцией.

Так обстоит дело с буржуазной критикой проекта новой Конституции СССР.

V.

Поправки и дополнения к проекту Конституции

Перейдем к вопросу о поправках и дополнениях к проекту Конституции, внесенных гражданами при всенародном обсуждении проекта.

Всенародное обсуждение проекта Конституции дало, как известно, довольно значительное количество поправок и дополнений. Все они опубликованы в советской печати. В виду большого разнообразия поправок и неодинаковой их ценности следовало бы их разбить, по-моему, на три категории.

Отличительная черта поправок первой категории состоит в том, что они трактуют не о вопросах Конституции, а о вопросах текущей законодательной работы будущих законодательных органов. Отдельные вопросы страхования, некоторые вопросы колхозного строительства, некоторые вопросы промышленного строительства, вопросы финансового дела,—таковы темы этих поправок. Видимо, авторы этих поправок не уяснили себе разницы между конституционными вопросами и вопросами текущего законодательства. Именно поэтому они стараются втиснуть в Конституцию как можно больше законов, ведя дело к тому, чтобы превратить Конституцию в нечто вроде свода законов. Но Конституция не есть свод законов. Конституция есть основной закон, и только основной закон. Конституция не исключает, а предполагает текущую законодательную работу будущих законодательных органов. Конституция дает юридическую базу для будущей законодательной деятельности таких органов. Поэтому поправки и дополнения такого рода, как не имеющие прямого отношения к Конституции, должны быть, по-моему, направлены в будущие законодательные органы страны.

Ко второй категории следует отнести такие поправки и дополнения, которые пытаются внести в Конституцию элементы исторических справок или элементы декларации о том, чего еще не добилась советская власть и чего она должна добиться в будущем. Отметить в Конституции, какие трудности преодолели на протяжении долгих лет партия, рабочий класс и все трудящиеся в борьбе за победу социализма; указать в Конституции конечную цель советского движения, т. е. построение полного коммунистического общества,—таковы темы этих поправок, повторяющиеся в разных вариациях. Я думаю, что такие поправки и дополнения также должны быть отложены в сторону, как не имеющие прямого отношения к Конституции. Конституция есть регистрация и законодательное закрепление тех завоеваний, которые уже добыты и обеспечены. Если мы не хотим исказить этот основной характер Конституции, мы не должны заполнять ее историческими справками о прошлом или декларациями о будущих завоеваниях трудящихся СССР. Для этого дела имеются у нас другие пути и другие документы.

Наконец, к третьей категории следует отнести такие поправки и дополнения, которые имеют прямое отношение к проекту Конституции.

Значительная часть поправок этой категории имеет редакционный характер. Поэтому их можно было бы передать в Редакционную комиссию настоящего с'езда, которую, я думаю, создаст с'езд, поручив ей установить окончательную редакцию текста новой Конституции.

(Окончание доклада товарища Сталина см. на 3 стр.)

ЧРЕЗВЫЧАЙНЫЙ VIII ВСЕСОЮЗНЫЙ С'ЕЗД СОВЕТОВ

Окончание доклада товарища Сталина И. В.

Что касается остальных поправок третьей категории, то они имеют более существенное значение, и о них придется, по-моему, сказать здесь несколько слов.

1) Прежде всего о поправках к первой статье проекта Конституции. Имеется четыре поправки. Одни предлагают вместо слов «Государство рабочих и крестьян» сказать: «Государство трудящихся». Другие предлагают к словам «государство рабочих и крестьян» добавить: «и трудовой интеллигенции». Третьи предлагают вместо слов «государство рабочих и крестьян» сказать: «государство всех рас и национальностей, населяющих территорию СССР». Четвертые предлагают слово «крестьян» заменить словом «колхозников» или словами «трудящихся социалистического земледелия».

Следует ли принять эти поправки? Я думаю, что не следует.

О чем говорит первая статья проекта Конституции? Она говорит о классовом составе советского общества. Можем ли мы, марксисты, обойти в Конституции вопрос о классовом составе нашего общества. Нет, не можем. Советское общество состоит, как известно, из двух классов, из рабочих и крестьян. Первая статья проекта Конституции об этом именно и говорит. Стало быть, первая статья проекта Конституции правильно отображает классовый состав нашего общества. Могут спросить: а трудовая интеллигенция? Интеллигенция никогда не была и не может быть классом,—она была и остается прослойкой, рекрутирующей своих членов среди всех классов общества. В старое время интеллигенция рекрутировала своих членов среди дворян, буржуазии, отчасти среди крестьян и лишь в самой незначительной степени среди рабочих. В наше, советское время интеллигенция рекрутирует своих членов главным образом среди рабочих и крестьян. Но как бы она ни рекрутировалась и какой бы характер она ни носила, интеллигенция все же является прослойкой, а не классом.

Не ущемляет ли это обстоятельство прав трудовой интеллигенции? Нисколько! Первая статья проекта Конституции говорит не о правах различных слоев советского общества, а о классовом составе этого общества. О правах различных слоев советского общества, в том числе о правах трудовой интеллигенции, говорится главным образом в десятой и одиннадцатой главах проекта Конституции. Из этих глав явствует, что рабочие, крестьяне и трудовая интеллигенция совершенно равноправны во всех сферах хозяйственной, политической, общественной и культурной жизни страны. Стало быть, об ущемлении прав трудовой интеллигенции не может быть и речи.

То же самое надо сказать о нациях и расах, входящих в состав СССР. Во второй главе проекта Конституции уже сказано, что СССР есть свободный союз равноправных наций. Стоит ли повторять эту формулу в первой статье проекта Конституции, трактующей не о национальном составе советского общества, а об его классовом составе? Ясно, что не стоит. Что касается прав наций и рас, входящих в состав СССР, то об этом говорится во второй, десятой и одиннадцатой главах проекта Конституции. Из этих глав явствует, что нации и расы СССР пользуются одинаковыми правами во всех сферах хозяйственной, политической, общественной и культурной жизни страны. Стало быть, не может быть и речи об ущемлении национальных прав.

Также неправильно было бы заменить слово «крестьянин» словом «колхозник» или словами «трудящийся социалистического земледелия». Во-первых, среди крестьян кроме колхозников имеются еще свыше миллиона дворов не-колхозников. Как быть с ними? Не думают ли авторы этой поправки сбросить их со счета? Это было бы неразумно. Во-вторых, если большинство крестьян стало вести колхозное хозяйство, то это еще не значит, что оно перестало быть крестьянством, что у него нет больше своего личного хозяйства, личного двора и так далее. В-третьих, пришлось бы тогда заменить также слово «рабочий» словами «труженик социалистической промышленности», чего, однако, авторы поправки почему-то не предлагают. Наконец, разве у нас уже исчезли класс рабочих и класс крестьян? А если они не исчезли, то стоит ли вычеркивать из лексикона установившиеся для них наименования? Авторы поправки, видимо, имеют в виду, не настоящее, а будущее общество, когда классов уже не будет и когда рабочие и крестьяне превратятся в тружеников единого коммунистического общества. Они, стало быть, явным образом забегают вперед. Но при составлении Конституции надо исходить не из будущего, а из настоящего, из того, что уже есть. Конституция не может и не должна забегать вперед.

2) Дальше идет поправка к 17-й статье проекта Конституции. Поправка состоит в том, что предлагают исключить вовсе из проекта Конституции 17-ю статью, говорящую о сохранении за союзными республиками права свободного выхода из СССР. Я думаю, что это предложение неправильно и потому не должно быть принято с'ездом. СССР есть добровольный союз равноправных союзных республик. Исключить из Конституции статью о праве свободного выхода из СССР, — значит нарушить добровольный характер этого союза. Можем ли мы пойти на этот шаг? Я думаю, что мы не можем и не должны итти на этот шаг. Говорят, что в СССР нет ни одной республики, которая хотела бы выйти из состава СССР, что в виду этого статья 17-я не имеет практического значения. Что у нас нет ни одной республики, которая хотела бы выйти из состава СССР, это, конечно, верно. Но из этого вовсе не следует, что мы не должны зафиксировать в Конституции право союзных республик на свободный выход из СССР. В СССР нет также такой союзной республики, которая хотела бы подавить другую союзную республику. Но из этого вовсе не следует, что из Конституции СССР должна быть исключена статья, трактующая о равенстве прав союзных республик.

3) Далее имеется предложение дополнить вторую главу проекта Конституции новой статьей, содержание которой сводится к тому, что автономные советские социалистические республики при достижении соответствующего уровня хозяйственного и культурного развития могут быть преобразованы в союзные советские социалистические республики. Можно ли принять это предложение? Я думаю, что не следует его принимать. Оно неправильно не только со стороны его содержания, но и со стороны его мотивов. Нельзя мотивировать перевод автономных республик в разряд союзных республик хозяйственной и культурной их зрелостью, так же как нельзя мотивировать оставление той или иной республики в списке автономных республик ее хозяйственной или культурной отсталостью. Это был бы не марксистский, не ленинский подход. Татарская республика, например, остается автономной, а Казахская республика становится союзной, но это еще не значит, что Казахская республика с точки зрения культурного и хозяйственного развития стоит выше, чем Татарская республика. Дело обстоит как раз наоборот. То же самое надо сказать, например, об автономной республике Немцев Поволжья и о Киргизской союзной республике, из коих первая в культурном и хозяйственном отношении стоит выше, чем вторая, хотя и остается автономной республикой.

Каковы те признаки, наличие которых дает основание для перевода автономных республик в разряд союзных республик?

Их, этих признаков,—три.

Во-первых, необходимо, чтобы республика была окраинной, не окруженной со всех сторон территорией СССР. Почему? Потому, что если за союзной республикой сохраняется право выхода из Союза ССР, то необходимо, чтобы эта республика, ставшая союзной, имела возможность логически и фактически поставить вопрос об ее выходе из СССР. А такой вопрос может поставить только такая республика, которая, скажем, граничит с каким-либо иностранным государством и, стало быть, не окружена со всех сторон территорией СССР. Конечно, у нас нет республик, которые бы фактически ставили вопрос о выходе из СССР. Но раз остается за союзной республикой право выхода из СССР, то надо обставить дело так, чтобы это право не превращалось в пустую и бессмысленную бумажку. Возьмем, например, Башкирскую или Татарскую республику. Допустим, что эти автономные республики перевели в разряд союзных республик. Могли ли бы они поставить вопрос логически и фактически о своем выходе из СССР? Нет, не могли бы. Почему? Потому что они со всех сторон окружены советскими республиками и областями и им, собственно говоря, некуда выходить из состава СССР. **(Общий смех, аплодисменты).** Поэтому перевод таких республик в разряд союзных республик был бы неправилен.

Во-вторых, необходимо, чтобы национальность, давшая советской республике свое имя, представляла в республике более или менее компактное большинство. Взять, например, Крымскую автономную республику. Она является окраинной республикой, но крымские татары не имеют большинства в этой республике, наоборот, — они представляют там меньшинство. Стало быть, было бы неправильно и нелогично перевести Крымскую республику в разряд союзных республик.

В-третьих, необходимо, чтобы республика была не очень маленькой в смысле количества ее населения, чтобы она имела население, скажем, не меньше, а больше хотя бы миллиона. Почему? Потому, что было бы неправильно предположить, что маленькая советская республика, имеющая минимальное количество населения и незначительную армию, могла рассчитывать на независимое государственное существование. Едва ли можно сомневаться, что империалистические хищники живо прибрали бы ее к рукам.

Я думаю, что без наличия этих трех об'ективных признаков было бы неправильно в настоящий исторический момент ставить вопрос о переводе той или иной автономной республики в разряд союзных республик.

4) Далее предлагают вычеркнуть в статьях 22, 23, 24, 25, 26, 27, 28 и 29 подробное перечисление административно-территориального деления союзных республик на края и области. Я думаю, что это предложение также неприемлемо. В СССР имеются люди, которые готовы с большой охотой и без устали перекраивать края и области, внося этим путаницу и неуверенность в работе. Проект Конституции создает для этих людей узду. И это очень хорошо, потому что здесь, как и во многом другом, требуется у нас атмосфера уверенности, требуется стабильность, ясность.

5) Пятая поправка касается 33 статьи. Считают нецелесообразным создание двух палат и предлагают уничтожить Совет Национальностей. Я думаю, что эта поправка также неправильна. Однопалатная система была бы лучше двухпалатной, если бы СССР представлял единое национальное государство. Но СССР не есть единое национальное государство. СССР есть, как известно, многонациональное государство. У нас имеется верховный орган, где представлены общие интересы всех трудящихся СССР независимо от их национальности. Это — Совет Союза. Но у национальностей СССР кроме общих интересов имеются еще свои особые, специфические интересы, связанные с их национальными особенностями. Можно ли пренебрегать этими специфическими интересами? Нет, нельзя. Нужен ли специальный верховный орган, который бы отражал эти именно специфические интересы? Безусловно нужен. Не может быть сомнения, что без такого органа невозможно было бы управлять таким многонациональным государством, как СССР. Таким органом является вторая палата, Совет Национальностей СССР.

Ссылаются на парламентскую историю европейских и американских государств, ссылаются на то, что двухпалатная система в этих странах дала лишь минусы, что вторая палата вырождается обычно в центр реакции и в тормоз против движения вперед. Все это верно. Но это происходит потому, что в этих странах между палатами нет равенства. Как известно, второй палате дают нередко больше прав, чем первой, и затем, как правило, вторая палата организуется недемократическим путем, нередко путем назначения ее членов сверху. Несомненно, что этих минусов не будет, если провести равенство между палатами и вторую палату организовать так же демократически, как и первую.

6) Предлагают далее дополнение к проекту Конституции, требующее уравнения количества членов обеих палат. Я думаю, что это предложение можно было бы принять. Оно дает, по-моему, явные политические плюсы, так как подчеркивает равенство палат.

7) Дальше идет дополнение к проекту Конституции, в силу которого предлагается выбирать депутатов в Совет Национальностей так же, как и в Совет Союза, путем прямых выборов. Я думаю, что это предложение также можно было бы принять. Правда, оно может создать некоторые технические неудобства при выборах. Но зато оно даст большой политический выигрыш, так как оно должно повысить авторитет Совета Национальностей.

8) Далее идет дополнение к статье 40, в силу которого предлагается предоставить президиуму Верховного Совета право издавать временные законодательные акты. Я думаю, что это дополнение неправильно и не должно быть принято с'ездом. Надо, наконец, покончить с тем положением, когда законодательствует не один какой-нибудь орган, а целый ряд органов. Такое положение противоречит принципу стабильности законов. А стабильность законов нужна нам теперь больше, чем когда бы то ни было. Законодательная власть в СССР должна осуществляться только одним органом, Верховным Советом СССР.

9) Далее предлагают дополнение к 48 статье проекта Конституции, в силу которого требуют, чтобы председатель президиума Верховного Совета Союза ССР избирался не Верховным Советом СССР, а всем населением страны. Я думаю, что это дополнение неправильно, ибо оно не соответствует духу нашей Конституции. По системе нашей Конституции в СССР не должно быть единоличного президента, избираемого всем населением, наравне с Верховным Советом, и могущего противопоставлять себя Верховному Совету. Президент в СССР коллегиальный,—это президиум Верховного Совета, включая и председателя президиума Верховного Совета, избираемый не всем населением, а Верховным Советом, и подотчетный Верховному Совету. Опыт истории показывает, что такое построение верховных органов является наиболее демократическим, гарантирующим страну от нежелательных случайностей.

10) Далее идет поправка к той же 48 статье. Она гласит: увеличить количество заместителей председателя президиума Верховного Совета СССР до одиннадцати с тем, чтобы от каждой союзной республики имелся один заместитель. Я думаю, что эту поправку можно было бы принять, ибо она улучшает дело и может лишь укрепить авторитет президиума Верховного Совета СССР.

11) Далее идет поправка к статье 77. Она требует организации нового общесоюзного Народного Комиссариата, — наркомата оборонной промышленности. Я думаю, что эту поправку также следовало бы принять **(аплодисменты)**, ибо назрело время для того, чтобы выделить нашу оборонную промышленность и дать ей соответствующее наркоматское оформление. Мне кажется, что это могло бы только улучшить дело обороны нашей страны.

12) Далее идет поправка к статье 124 проекта Конституции, требующая ее изменения в том направлении, чтобы запретить отправление религиозных обрядов. Я думаю, что эту поправку следует отвергнуть, как не соответствующую духу нашей Конституции.

13) Наконец, еще одна поправка, имеющая более или менее существенный характер. Я говорю о поправке к 135 статье проекта Конституции. Она предлагает лишить избирательных прав служителей культа, бывших белогвардейцев, всех бывших людей и лиц, не занимающихся общеполезным трудом, или же, во всяком случае, — ограничить избирательные права лиц этой категории, дав им только пассивное избирательное право, т. е. право избирать, но не быть избранными. Я думаю, что эта поправка также должна быть отвергнута. Советская власть лишила избирательных прав нетрудовые и эксплоататорские элементы не на-веки вечные, а временно, до известного периода. Было время, когда эти элементы вели открытую войну против народа и противодействовали советским законам. Советский закон о лишении их избирательного права был ответом советской власти на это противодействие. С тех пор прошло немало времени. За истекший период мы добились того, что эксплоататорские классы уничтожены, а советская власть превратилась в непобедимую силу. Не пришло ли время пересмотреть этот закон! Я думаю, что пришло время. Говорят, что это опасно, так как могут пролезть в верховные органы страны враждебные советской власти элементы, кое-кто из бывших белогвардейцев, кулаков, попов и т. д. Но чего тут собственно бояться? «Волков бояться, в лес не ходить». **(Веселое оживление в зале, бурные аплодисменты).** Во-первых, не все бывшие кулаки, белогвардейцы или попы враждебны советской власти. Во-вторых, если народ кой-где и изберет враждебных людей, то это будет означать, что наша агитационная работа поставлена из рук вон плохо, и мы вполне заслужили такой позор, если же наша агитационная работа будет итти по-большевистски, то народ не пропустит враждебных людей в свои верховные органы. Значит, надо работать, а не хныкать **(бурные аплодисменты)**, надо работать, а не дожидаться того, что все будет предоставлено в готовом виде в порядке административных распоряжений. Ленин еще в 1919 году говорил, что недалеко то время, когда советская власть сочтет полезным ввести всеобщее избирательное право без всяких ограничений. Обратите внимание: **без всяких ограничений.** Это он говорил в то время, когда иностранная военная интервенция не была еще ликвидирована, а наша промышленность и сельское хозяйство находились в отчаянном положении. С тех пор прошло уже 17 лет. Не пора ли, товарищи, выполнить указание Ленина? Я думаю, что пора.

Вот что говорил Ленин в 1919 году в своем труде «Проект программы РКП(б)». Разрешите зачитать:

«РКП должна раз'яснять трудящимся массам, во избежание неправильного обобщения переходящих исторических надобностей, что лишение избирательных прав части граждан отнюдь не касается в Советской республике, как это бывало в большинстве буржуазно-демократических республик, определенного разряда граждан, пожизненно об'являемых бесправными, а относится только к эксплоататорам, только к тем, кто вопреки основным законам социалистической Советской республики упорствует в отстаивании своего эксплоататорского положения, в сохранении капиталистических отношений. Следовательно, в Советской республике, с одной стороны, с каждым днем укрепления социализма и сокращения числа тех, кто имеет об'ективно возможность оставаться эксплоататором или сохранять капиталистические отношения, уменьшается само собою процент лишаемых избирательного права. Едва ли теперь в России этот процент больше чем два, три процента. С другой стороны, в самом недалеком будущем прекращение внешнего нашествия и довершение экспроприации экспроприаторов может, при известных условиях, создать положение, когда пролетарская государственная власть изберет другие способы подавления сопротивления эксплоататоров и введет всеобщее избирательное право без всяких ограничений». (Ленин, том 24, стр. 94. Издание партиздата. 1935 год).

Кажется, ясно.

Так обстоит дело с поправками и добавлениями к проекту Конституции СССР.

VI

Значение новой Конституции СССР

Судя по результатам всенародного обсуждения, длившегося почти 5 месяцев, можно предположить, что проект Конституции будет одобрен настоящим с'ездом. **(Бурные аплодисменты, переходящие в овацию. Зал встает).**

Через несколько дней Советский Союз будет иметь новую, социалистическую Конституцию, построенную на началах развернутого социалистического демократизма.

Это будет исторический документ, трактующий просто и сжато, почти в протокольном стиле, о фактах победы социализма в СССР, о фактах освобождения трудящихся СССР от капиталистического рабства, о фактах победы в СССР развернутой, до конца последовательной демократии.

Это будет документ, свидетельствующий о том, что то, о чем мечтали и продолжают мечтать миллионы честных людей в капиталистических странах, — уже осуществлено в СССР. **(Бурные аплодисменты).**

Это будет документ, свидетельствующий о том, что то, что осуществлено в СССР, вполне может быть осуществлено и в других странах. **(Бурные аплодисменты).**

Но из этого следует, что международное значение новой Конституции СССР едва ли может быть переоценено.

Теперь, когда мутная волна фашизма оплевывает социалистическое движение рабочего класса и смешивает с грязью демократические устремления лучших людей цивилизованного мира, новая Конституция СССР будет обвинительным актом против фашизма, говорящим о том, что социализм и демократия непобедимы. **(Аплодисменты).** Новая Конституция СССР будет моральной помощью и реальным подспорьем для всех тех, кто ведут ныне борьбу против фашистского варварства. **(Бурные аплодисменты).**

Еще большее значение имеет новая Конституция СССР для народов СССР. Если для народов капиталистических стран Конституция СССР будет иметь значение программы действий, то для народов СССР она имеет значение итога их борьбы, итога их побед на фронте освобождения человечества. В результате пройденного пути борьбы и лишений приятно и радостно иметь свою Конституцию, трактующую о плодах наших побед. Приятно и радостно знать, за что бились наши люди и как они добились всемирно-исторической победы. Приятно и радостно знать, что кровь, обильно пролитая нашими людьми, не прошла даром, что она дала свои результаты. **(Продолжительные аплодисменты).** Это вооружает духовно наш рабочий класс, наше крестьянство, нашу трудовую интеллигенцию. Это двигает вперед и поднимает чувство законной гордости. Это укрепляет веру в свои силы и мобилизует на новую борьбу для завоевания новых побед коммунизма. **(Бурная овация, весь зал встает, громовое «ура», общие возгласы: «Да здравствует товарищ СТАЛИН!» С'езд, стоя, поет «Интернационал». После исполнения «Интернационала» овация возобновляется. Крики «ура»! «Да здравствует наш вождь товарищ СТАЛИН!»).**

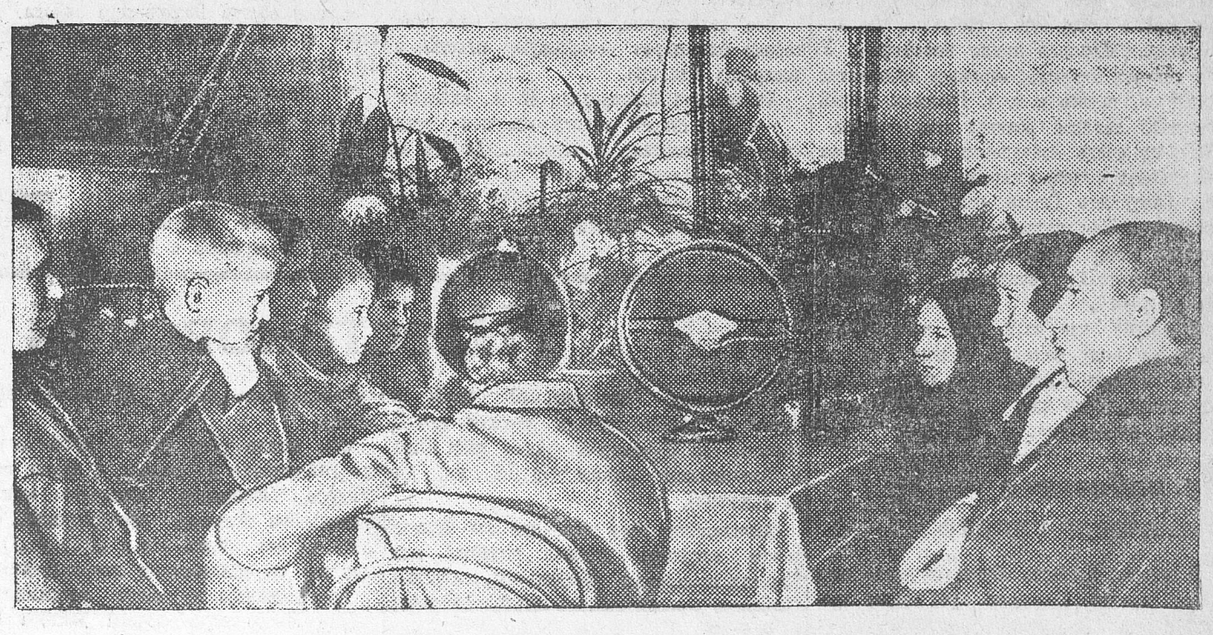

Семья работника связи станции Курск тов. Булатникова слушает по радио доклад товарища Сталина.

ВОСТОРЖЕННО ПРИВЕТСТВУЮТ ДОКЛАД ТОВАРИЩА СТАЛИНА ТРУДЯЩИЕСЯ КУРСКОЙ ОБЛАСТИ

С напряженным вниманием многомиллионные массы трудящихся нашей страны слушали вчера исторический доклад вождя мирового пролетариата товарища Сталина о новой Конституции СССР.

Из всех районов нашей области поступают сообщения о том, что радиоаудитории, клубы, красные уголки были до отказа переполнены желающими слушать доклад того, кто привел страну к счастливой, радостной жизни, слушать вдохновителя социалистических побед, творца новой Конституции товарища Сталина.

Доклад товарища Сталина слушали свыше 20 тыс— человек в Орле, свыше 5 тысяч человек—в Обояни, около трех тысяч—в Болхове, свыше 7 тысяч человек—в Белгороде, три тысячи человек—в Щиграх и т. д. В квартирах рабочих, колхозников около репродукторов собирались целыми семьями. Слушали, стараясь не проронить ни одного слова из доклада, который войдет в историю как один из величайших документов, как одна из наиболее блестящих страниц. Вся страна переживает чувство величайшей гордости за успехи своей прекрасной родины, страны победившего социализма.

И когда в своем историческом докладе товарищ Сталин демонстрирует достигнутые страной успехи, когда он высмеивает горе-критиков нашей Конституции, продажных писак буржуазной прессы радиослушатели вместе с делегатами С'езда бурно аплодируют великому Сталину.

Доклад товарища Сталина вдохновляет трудящихся нашей страны на достижение еще больших побед, на беззаветную борьбу за дело коммунизма.

Горячо аплодировали великому Сталину

Стрелка часов подвигается к цифре 5. В красных уголках, в клубе, в общежитиях, в цехах и в домах Кировского поселка и Курского узла сотни железнодорожников у репродукторов с нетерпением ожидают трансляции открытия Чрезвычайного VIII Всесоюзного С'езда Советов.

Москва включает большой Кремлевский дворец. Затихают разговоры. Становится так тихо, что слышен малейший шорох.

Михаил Иванович Калинин произносит вступительную речь, выбираются руководящие органы С'езда. Но вот слово получает товарищ Сталин. Репродуктор кажется не в силах выдержать той бури аплодисментов и криков приветствий, которые звучат под величественными сводами Кремлевского дворца. И вместе с избранниками народа, присутствующими на историческом С'езде, горячо аплодируют Сталину и все радиослушатели.

С. П.

Из нашей почты

Письма о любви к родине

С песней о любви к нашей замечательной родине идет молодое, счастливое, цветущее пополнение в славную Рабоче-Крестьянскую Красную армию.

Уезжая в армию, допризывники спешат поделиться своей радостью.

«Вася! — пишет из Понырей И. Рыков своему другу. — Я очень рад, что меня приняли в ряды Рабоче-Крестьянской Красной армии, да еще пограничником! Оберегать нашу родную советскую страну, зорко смотреть за подлыми врагами революции — большая для меня честь».

Призывник тов. Киреев А. А. из Крупецкого района делится своими задушевными мыслями с читателями «Курской правды»:

«Прочитал книгу Островского Н. «Как закалялась сталь». И еще большая явилась у меня жажда — быть таким, как Павел Корчагин.

Вы знаете, как я работал в сельском хозяйстве, повторять не буду. За отличную работу на финансовом фронте премирован почетной грамотой и деньгами. Еще лучше буду работать в Красной армии. Научусь метко стрелять, бить врага без промаха».

С допризывниками перекликается отец двух красноармейцев, 65-летний старик, сторож колхоза имени Молотова, Рыльского района, Сергей Денисович Зайцев. Он рассказывает, почему любит свою страну и почему гордится тем, что у него два сына находятся в Красной армии.

«До революции я работал у помещика Филимонова конюхом, — рассказывает он. — Не знал свободной минутки, получая лишь 15 рублей за все лето. Тяжело тогда жилось. А теперь старость мне стала в радость. Не чувствую усталости. Жизнь обрели в колхозе. Сталинская Конституция говорит ясно: трудись честно и добросовестно. Работаю по-стахановски. Горжусь, что два моих сына в Красной армии охраняют наш мирный труд, а я зорко берегу колхозную собственность».

Овладевая военной техникой, бойцы не теряют связи со своей областью. Пристально следят за ее жизнью. Радуются ее успехам, не терпят недоделок и прорывов. Рекомендуют брать пример с Красной армии. Вот что пишет в «Курскую правду» красноармеец тов. Кондаков:

«Слежу регулярно по газете за областью и своим районом. Очень рад, что в нашем Советском районе строится сахарный завод. Ведь это заставит еще больше улучшать посевы, лучше обрабатывать сахарную свеклу. Надеюсь, что наш колхоз «Комсомолец» не сдаст передовых позиций.

И еще хочу сообщить вам о силе Красной армии. Когда я не был в армии, а работал в колхозе, то не представлял себе хорошо, какая мощная наша Красная армия. А теперь узнал. Был я на маневрах войск Белорусского военного округа. С радостью и гордостью сообщаю, что наша родная Красная армия непобедима. У нас могучая техника: огромное количество самолетов, танков и т. д. Границы нашей цветущей великой родины неприступны.

Я был очень взволнован, когда к нам на маневрах подошел нарком обороны, маршал Советского Союза, наш родной отец Красной армии товарищ Ворошилов. Он признал нашу политическую и техническую подготовку отличной и поздравил нас с победой.

Я уверен, что если враг посмеет напасть на нашу великую родину, то мы дадим ему такой отпор, что другим закажет нападать на нас.

СССР непобедим».

Не заботятся о зимнем спорте

В школах Мценска обучается около двух тысяч человек. Молодежь пред'являет требования: своевременно обеспечить их лыжами, коньками, организовать каток и лыжную станцию. Учителями по физкультуре составлены неплохие планы зимней спортивной работы. Но в Мценске мало сделано в подготовке к зиме.

На строительство лыжной станции отпущено только 300 рублей. Лыж и коньков очень мало. Мценск должен иметь хорошую лыжную станцию и каток для развертывания зимней физкультурной работы.

НОЧОВНЫЙ.

Почему колхозный пруд не дает дохода

Сельхозартель «Новый строитель», Долгоруковского района, имеет пруд, размером до 2 гектаров. О количестве рыбы в этом озере колхозники образно выражаются так:

— В нашем пруду рыбы, как шпена в котле.

Действительно, рыбы много. По уверению стариков, в пруду водятся рыбы весом в два и больше пудов.

Сколько же дохода получает колхоз от своего пруда? — спросит читатель. Ничего. Правление колхоза и его председатель Денин не сумели организовать вылов рыбы.

КИСЕЛЕВ.

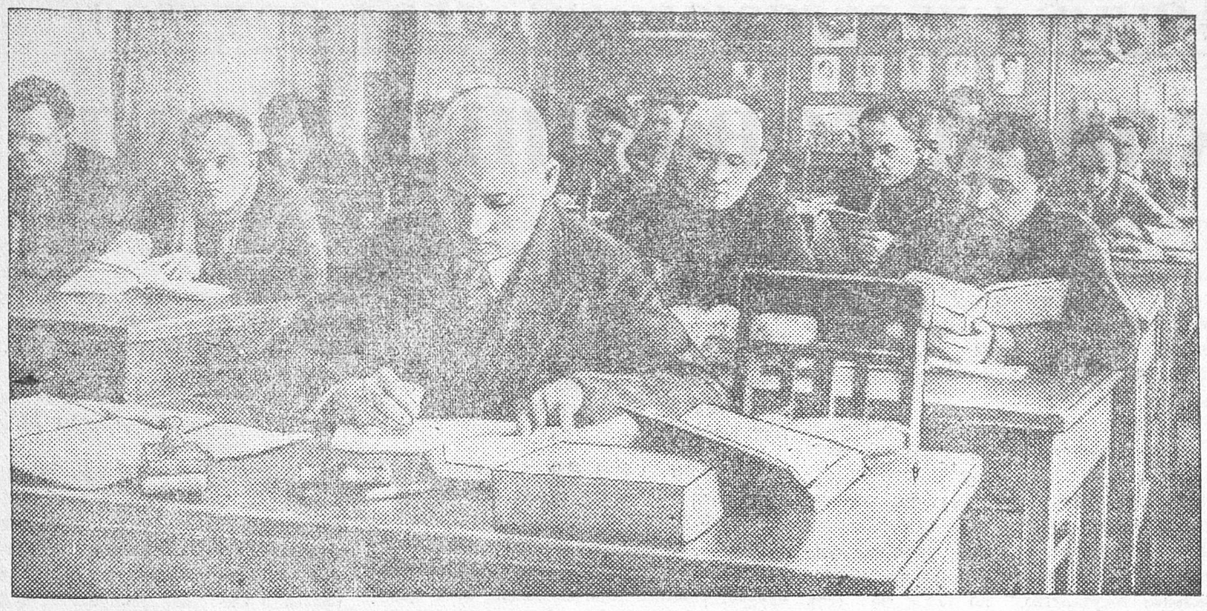

Партактив на занятиях в недавно открывшемся Доме партийного просвещения г. Курска

Свекла гибнет в поле

В колхозах Касторенского района много свеклы еще не вывезено с полей. С 9 гектаров не вывезена свекла в колхозе «Красный сахарник», с 7 гектаров — в колхозе «Возрожденне».

В районе накопано 95 тысяч центнеров свеклы, а сдано на завод только 72 тысячи центнеров.

Многие колхозы не вывозят свеклу в течение месяца. Так, например, колхоз «Новая жизнь» № 2, имея 470 центнеров накопанной свеклы, за 30 дней вывез только 20 центнеров. Колхоз «2 пятилетка» вообще не начинал перевозку, хотя окончил копку 25 дней тому назад.

Такое же положение в колхозе «13 лет РККА», Котовского сельсовета. Здесь из 2320 центнеров свеклы сдано 350. А ведь колхоз находится рядом с сахарным заводом и имеет полную возможность вывозить ежедневно минимум 130 центнеров свеклы. Председатель колхоза Линкин не руководит вывозкой, развалил труддисциплину, никогда не бывает в поле. Лошади в этом колхозе поставлены на «отдых»: там ожидают, когда МТС пришлет автомашины.

Районные организации не чувствуют никакой ответственности за создавшееся положение.

Л. СТЕБАКОВ.

Спасибо и еще раз спасибо товарищу Сталину!

11 ноября на заседании президиума Обоянского райисполкома колхозницам Бирюковой А. Р., Бирюковой М. Л., Тяткороб Ф. П. (Камынино, колхоз им. ОДВКА), Сергеевой М. А., Поветкиной Е. М. (Камынино, колхоз «13 Октября»), Литвиновой С. П. (Солотино, колхоз имени Мичурина), Сергеевой А. И. (Камынино, колхоз «13 Октября») и Завгородней П. А. выдано единовременное пособие по многодетности.

Все колхозницы, получившие пособие, горячо благодарят советскую власть и товарища Сталина.

Колхозница Завгородняя П. А. сказала:

— При старой власти все мои дети были бы нищими. А теперь... Да что и говорить. Спасибо, спасибо и еще раз спасибо товарищу и другу Иосифу Виссарионовичу Сталину.

Вас. ЛУНИН.

НАКАНУНЕ ВСЕСОЮЗНОЙ ПЕРЕПИСИ

Подготовка в районах

По области ведется подготовка к предстоящей всесоюзной переписи населения. Полностью укомплектованы кадры, которые будут проводить перепись.

Районные уполномоченные по переписи уже проинструктированы. В настоящее время проходят подготовку участковые уполномоченные—руководители переписными отделами.

Все районы обеспечены переписными бланками и формулярами.

Однако с мест поступают тревожные сообщения. В ряде районов недооценивают огромное значение предстоящей переписи. В Касторенском районе инспектура Нархозучета ютится в проходной комнате райисполкома, которая совершенно не отапливается. То же в Урицком, Конышевском и некоторых других районах.

Плохо хранятся переписные бланки и листы. В Урицком районе переписные материалы находятся в сарае, в Залегощенском районе они свалены на шкаф и покрываются там пылью.

В постановлении Совнаркома Союза ССР от 22 июля 1936 года о проведении переписи населения указывается на то, что райисполкомы должны обеспечивать средствами передвижения работников, занятых на переписи. В некоторых районах это указание правительства игнорируют. Кромской, Покровский, Черемисиновский и Касторенский райисполкомы отказываются предоставлять в распоряжение работников Нархозучета, занятых подготовкой к переписи, лошадь для поездки в сельсоветы или колхозы.

Коротко

(От корреспондентов «Курской правды» и облТАСС).

▼ При областном Доме учителя организован симфонический оркестр из любителей музыки, учителей курских школ.

▼ Начались работы по телефонизации всех сельсоветов Болховского района. Для этого из средств самообложения отпущено 38 тысяч рублей.

▼ Колхозы Дмитриевского района успешно занимаются пчеловодством. Сейчас в районе 56 колхозных пасек с 3 тысячами пчелосемей.

▼ В областную курортную комиссию поступило 500 заявок на приобретение курортных путевок в 1937 году.

Дом культуры в колхозе

В колхозе «Ответ интервентам», Топлинского сельсовета, Белгородского района, закончилось строительство большого красивого здания Дома культуры.

Зрительный зал вмещает 300 человек.

Правление колхоза заключило договор с дирекцией областного колхозно-совхозного театра на постановку спектаклей «Платон Кречет» и «Настя Оконькова».

ИЗВЕЩЕНИЕ

Центральная выездная парттройка КПК при ЦК ВКП(б) под председательством тов. **Чубина** вызывает на 3 декабря 1936 года в г. Курск (ул. Ленина, 69) для разбора дел, поданных апелляции следующих товарищей:

1. Малоархангельский район.

Лагутин С. М., Кузнецов С. А., Кузнецов И. В., Аванин З. И., Алексеев И. А.

2. Долгоруковский район.

Копылов Н. И., Кудрявцев Н. М., Вдовиченко Н. М., Шувалов Р. Н., Полосин П. А.

3. Залегощенский район.

Красников А. К., Сидякин И. Н., Меркушкин Н. В., Трошин Л. Е., Агеев И. Ф.

4. Беленихинский район.

Воронов П. В., Полуянчик И. К., Виноградов И. А.

5. Бесединский район.

Бугорский И. К., Шлюхин П. И., Пехов И. А., Родионов Д. Б.

6. Колпнянский район.

Леньшин Ф. Ф., Титов Ф. Г., Кошлаков И. Г., Михеев В. П., Теряев В. Е.

7. Верхнелюбажский район.

Амелин С. М., Бирюков М. З., Шахов Н. Д.

8. Знаменский район.

Клягин Н. В., Наумочкин Г. И., Трухачев И. М.

9. Боброводворский район.

Симонов П. А., Каркешкин Ф. А., Печекаев П. Х., Белогуров Я. П., Скворцов Н. Д., Щербатенко С. Я.

10. Волынский район.

Ткачев Н. И., Автаев-Никитин И. Г., Волков Т. И., Лобода Ф. К.

11. Корочанский район.

Лазарев И. Д., Шевченко И. И., Ляшев А. Г., Рашин К. Н., Рыбцов Ф. Ф., Полехин И. И., Лаптев Г. И., Белокопытов А. Д.

Выездная парттройка КПК при ЦК ВКП(б).

Шестаковский парк

Расположен Шестаковский парк в одном из живописнейших уголков нашей области: на обрывистом берегу реки Оки, в Тельченском районе (в 12 км., от г. Мценска).

Замечателен парк тем, что вы можете в нем встретить деревья жаркого юга Европы и деревья Манчжурии, деревья Сибири и деревья южных штатов Америки.

Как у себя на родине, здесь растет, развивается, плодоносит и размножается бук, амурское бархатное пробковое дерево, американский сладкий каштан и всевозможные орехи: манчжурский, серый, черный...

Всех этих «чужеземцев» свыше 80 пород, и растут они не какими-нибудь карликами, уродцами, а во всю силу. Многие из них достигают 15—20 метров в вышину. Гикори горько-колодный, возбудивший в Европе большой интерес высоким качеством древесины, в Шестаковском парке растет значительно быстрее, чем обыкновенный дуб.

Парк знают за границей. В 1934 году германский профессор Николаи, прочитав в журнале Мценского краеведческого музея описание парка, прислал запрос: «Не случилось ли ошибки в описании? Не может быть, чтобы в Курской области могли не только расти, но и размножаться экзотические породы деревьев»...

Посланные фотоснимки должны были убедить профессора, что никакой ошибки в описании не произошло.

Творцом этого ценнейшего парка является доктор Шестаков, имя которого и носит парк.

Как растил, как ухаживал за этими «чужеземцами» доктор Шестаков, неизвестно.

Сам доктор умер еще в 1915 году, а его наблюдения и записи, а также богатейшую библиотеку, какие-то «умные головы» из Мценска распорядились сложить на воз (было это в 1929 году) и вывезти «в неизвестном направлении».

Почти ничего не могут рассказать о работе своего отца—дочери доктора Шестакова, которые и по сегодня живут в одном из домиков парка. По их словам, Шестаков удобрял почву компостом, птичьим пометом, жижей. А когда, в каком количестве, под какие породы деревьев вносились эти удобрения — они сказать не могут.

Помнят они, что у доктора была теплица, куда он укрывал зимой своих наиболее нежных питомцев. Еще помнят, как зарождался парк. Сначала доктор насадил в парке обыкновенные лиственные и хвойные деревья: березу, ель, тополь, липу, сосну, ясень. А потом стал выписывать, сеять и высаживать «чужеземцев».

Вот и все, что известно о работе доктора. Но доктор доказал на практике, что такие ценные деревья, как пробковое, как упоминавшееся гикори, могут у нас расти так же, как растет, положим, ясень. Опыты института мелиорации подтвердили это. Высаженные недалеко от парка несколько тысяч молодых экзотических деревьев, в том числе тысяча штук пробкового дерева, принялись хорошо, хотя почва была и не удобрена.

По здравому смыслу, парк должен бы стать питомником будущих экзотических лесов нашей области. На уход за ним, на охрану его должно бы обратить самое сугубое внимание. Однако судьба парка печальна. После смерти Шестакова парк долгое время был совершенно безнадзорным. Затем его приписали... к лесам местного значения. В 1932 году парк перешел в ведение Всесоюзного научно-исследовательского института лесомелиорации. На базе этого парка институт организовал «Шестаковский опытный опорный пункт».

Однако за четыре года хозяйничанья институт не отпустил ни одной копейки на приведение парка в культурный вид. Парк даже не огорожен.

В прошлом году директор парка тов. Оболенский составил смету на уход за парком. Но директор института тов. Сорокин разрешил произвести расходы «за счет лесоматериалов, имеющих быть полученными при выполнении работ по уходу за парком»...

В парке нет ни одного жилого строения, если не считать полуразвалившегося домика, принадлежащего дочерям Шестакова, и домика их племянника. Нет и питомника. Никакой научно-исследовательской работы не ведется. Директор пункта и его научный сотрудник живут в Мценске.

Районные организации не уделяют парку должного внимания. Директор тов. Оболенский, по его словам, не один раз просил Тельченский рик заслушать его доклад, но руководители рика, видимо, считают это ненужным.

Впрочем, теперь парк передан в ведение другого научного учреждения—института лесного хозяйства. Что собирается делать новый хозяин—пока неизвестно.

Д. НЕВЕЖИН.

Зам. отв. редактора А. ЧЕРНОГЛАЗКИН.

СЕГОДНЯ В ЗРЕЛИЩНЫХ ПРЕДПРИЯТИЯХ:

КУРСКИЙ ОБЛДРАМТЕАТР

26 ноября

А. Н. Островский.

БЕЗ ВИНЫ ВИНОВАТЫЕ

Постановка реж. А. М. Сумбатова.

Начало в 8 час. вечера.

Касса открыта с 3 час. дня до 9 час. вечера.

Ближайшие постановки „ПОХИЩЕНИЕ ЕЛЕНЫ", „ГИМНАЗИСТЫ"

1-й ЗВУКОВОЙ кинотеатр. Дзержинского, 51. Тел. 2—67.

С 21 ноября и ежедневно звуковой художествен. фильм

ПОКОЛЕНИЕ ПОБЕДИТЕЛЕЙ

Начало сеансов: 4—15, 6—15, 8—15, 10—15.

Детские киносеансы 4—15.

Касса открыта с 12 час. дня.

Дети до 9 лет не допускаются.

Комсомольский звуковой кинотеатр, ул. Кирова, 3.

С 25 ноября и ежедневно

СЛУЧАЙНАЯ ВСТРЕЧА

Начало сеансов: 4—15, 6—15, 8—15, 10—15.

Касса открыта с 3 час. дня.

Дети до 14 лет не допускаются.

Кинотеатр ТЕМП Дзержинского, 34, телефон—59.

С 26 ноября и ежедневно

НОВЫЙ ВАВИЛОН

Драма в 8 част.

Нач. сеансов: 5—30, 7, 8—30, 10 ч.

На основании постановления СНК СССР от 14/VI—36 года совхоз Куракинского промсовхозкомбината, Курской области

ликвидируется.

Срок приема претензий до 15 декабря 1936 года. После указанного срока претензии приниматься не будут.

Ликвидком.

8—2 708

К СВЕДЕНИЮ

Райпотребсоюзов, раймагов, сельмагов и сельпо Курской области.

В г. Курске по ул. Добролюбова, 20, открыта и производит торговые операции вновь организованная Областная галантерейно-трикотажная база Облпотребсоюза.

База имеет широкий ассортимент парфюмерных, галантерейно-бисонных, трикотажных и других товаров.

Отпуск и отгрузка товаров производится всем платежеспособным организациям потребсистемы Курской области.

Эта же база производит закупку галантерейно-трикотажных товаров во всех производственно-сбытовых организациях, гарантируя им своевременную оплату счетов на поставленные товары через расчетный счет № 91084 в Курском Госбанке.

840.

ПОДПИСЧИКИ ГАЗЕТ И ЖУРНАЛОВ!

Помогайте почте работать над улучшением доставки печати.

Добивайтесь, чтобы

1. на стене дома и дверях квартиры, где вы проживаете, были вывешены их порядковые номера;
2. дома и квартиры имели указатели проживающих в них жильцов;
3. под'езды и лестницы освещались;
4. на дверях квартир были вывешены почтовые ящики.

Издательство „Курская Правда".

Центральное общеиздат. бюро контроля за экспедированием и доставкой печати (ЦБК).

717

КУПИМ ВАННЫ

(без колонок). С предложением

ОБРАЩАТЬСЯ

в редакцию газеты „Курская правда".

3—2 701

ПОСЫЛТОРГ

Высылает всем клубам, красным уголкам, музыкальным кружкам, школам, колхозам, совхозам, профсоюзам и др. организациям и отдельным гражданам почтовыми посылками.

ОРКЕСТРЫ:

СТРУННЫЕ на 13 чел. (4 гитары, 4 балалайки, 2 мандолины, бубен, трензель и кастаньеты)—700 рублей, улучшенного качества —900 р., тоже с гармонией—1300 р.

ДОМРОВЫЕ 4-струнные фабрики им. Луначарского на 16 чел. (пиколо—1, прим—6, альтов—3, теноров—3, басов—2 и контрбас—1), с комплектом запасных струн—2300 рублей.

РУССКИЕ (домрово-балалаечные) на 16 чел. (прим—3, секунд—2, альтов —2, бас—1, контрбас—1, пиколо—1, альтдомр—2, басдомр—1) ценою от 1800 р. до 2000 р.

ШУМОВЫЕ на 13 чел., ценою 200 р.

ПРИМЕЧАНИЕ: По желанию заказчика оркестры могут высылаться в любом составе или отдельные инструменты. Для отправки из оркестра контрбаса или домрбаса обязательно указать железнодорожную станцию куда их следует послать. Духовых оркестров и духовых инструментов Посылторг не имеет.

Вниманию заказчиков: в указанные цены включены все расходы по таре, упаковке и почтовой пересылке. Заказы выполняются по получении всей стоимости товара почтовым переводом или перечислением на н/расчет. счет № 460019 в МОК Госбанке—Управление Центральн. Учреждений. Заказ пишите на обороте почтового перевода (талон для письма). Ваш адрес укажите разборчиво и подробно: почтовое отделение, область, район, село, наименование организации или фамилию, имя, отчество заказчика полностью.

Заказ и деньги шлите по адресу: Москва, ул. Кирова, 47-КУ.

716 Посылторг при наркомвнуторге РСФСР.

Реестровая публикация

С 15 ноября 1936 г. в гор. Курске организована и приступила к работе

Курская контора по сбыту хлеба, хлебобулочных и мучнистых кондитерских изделий „ХЛЕБСБЫТ".

Адрес: Курск, ул. Добролюбова, 20, расчетный счет в Госбанке № 55083.

Об'является в порядке инструкции НКФ СССР от 24/IV—31 г., что контора зарегистрирована в Курском ГОРФО под № 155 от 14/XI—1936 г.

715 ХЛЕБСБЫТ.

ТОВАРИЩИ ПОДПИСЧИКИ!

Сдавайте вашу подписку на газеты и журналы

ЗАБЛАГОВРЕМЕННО,

не откладывая на последние дни месяца.

Проверяйте в подписных квитанциях и листах правильно и четко ли указаны фамилии, инициалы, сроки подписки.

Требуйте исправления замеченных вами ошибок.

Издательство „Курская правда"

Центр. общеиздат. бюро контроля за экспедированием и доставкой печати (ЦБК).

2—2. 713.

Курская биофабрика продает РАБОЧИХ ЛОШАДЕЙ.

Адрес: ул. Стеньки Разина, 5.

2—1 837

Курскому облстромторфсоюзу требуются СЧЕТНЫЕ РАБОТНИКИ на постоянную и временную работу на периферии. Обращаться: Курск, ул. М. Горького, д. 31, Облстромторфсоюз. 841

Курскому областному отделению Союзпечати ТРЕБУЕТСЯ машинистка.

Адрес: Почтовая, 1, третий этаж.

2—1 714

ТРЕБУЕТСЯ экономист по конъюнктурной отчетности, бухгалтер-экономист.

Облпромсовет, ул. Карла Либкнехта, 4, 2-й этаж. СУ и О.

№№ ТЕЛЕФОНОВ РЕДАКЦИИ «КУРСКАЯ ПРАВДА»: зам. ответ. редактора—65, секретариат—5-39, зав. отдел. рабселькоров и писем—1-61, отдел рабселькоров и писем—2-15, отдел областной и городской информации — 5-64, культурный отдел — 5-64 (два звонка), пром.-транспортный отдел — 11-54, со ветско-торговый отдел—11-54 (два звонка), отдел международной информации и отдел обзоров печати — 2-91, партийный отдел — 5-09, сельхозотдел—4-25, книгоиздательство—8-82, пом. ответ. редактора по издательству — 3-63, выпускающий—6-04. Адрес редакции: улица Ленина, 77.

Уполн. обллита Ф. 22466. Курск, гостипография им. К. Маркса, Золотая, 15, тел. № 2-09. Тираж 70.000

Пролетарии всех стран, соединяйтесь!

КУРСКАЯ ПРАВДА

Орган Курского Обкома ВКП(б), Облисполкома, Облпрофсовета и Горкома ВКП(б)

Пятница, 27 ноября 1936 г. № 270 (4097) Год изд. 19-й

ЧРЕЗВЫЧАЙНЫЙ VIII ВСЕСОЮЗНЫЙ С'ЕЗД СОВЕТОВ

ВЕЛИКИЙ ВКЛАД В ИСТОРИЮ ЧЕЛОВЕЧЕСТВА

Трудящиеся всей нашей великой социалистической родины, от Заполярья до Закавказья, от Балтики до Тихоокеанского побережья, пережили незабываемые минуты, когда слушали волнующий, увлекательный исторический доклад вождя мирового пролетариата товарища Сталина на Чрезвычайном VIII Всесоюзном С'езде Советов СССР.

Доклад товарища Сталина о новой Конституции СССР, дающий глубокий анализ состояния производства, производственных отношений и соотношения классовых сил в стране победившего социализма и в странах капитализма, является ценнейшим вкладом в летопись борьбы человечества за уничтожение эксплоататорского строя, за торжество коммунизма.

Наша страна, под руководством коммунистической партии большевиков и великого Сталина, за 12 лет, прошедших со времени принятия первой Конституции СССР, одержала блестящие, всемирно-исторического значения победы.

Товарищ Сталин в своем докладе сопоставил то, что мы имели тогда, в 1924 году, и что имеем теперь, в 1936 году.

«Таким образом полная победа социалистической системы во всех сферах народного хозяйства является теперь фактом.

А что это значит?

Это значит, что эксплоатация человека человеком уничтожена, ликвидирована, а социалистическая собственность на орудия и средства производства утверждена, как незыблемая основа нашего советского общества». С'езд отвечает на слова Сталина громом аплодисментов. Вместе с делегатами С'езда аплодируют рабочие, колхозники, советская интеллигенция, собравшиеся у репродукторов слушать по радио того, кто дал трудящимся СССР счастливую и радостную жизнь.

С огромной радостью и гордостью за свою цветущую страну избранники народа там, в Кремлевском дворце, а прославшие их—у репродукторов на необ'ятных просторах всей страны запечатлевали в своем сердце слова любимого Сталина:

«В результате всех этих изменений в области народного хозяйства СССР мы имеем теперь новую, социалистическую экономику, не знающую кризисов и безработицы, не знающую нищеты и разорения и дающую гражданам все возможности для зажиточной и культурной жизни».

Конституция СССР является единственной в мире до конца демократической Конституцией.

Сталинская Конституция регистрирует великие завоевания страны социализма.

Право на труд, на отдых, на образование, неприкосновенность личности—это права, о которых столетиями мечтали лучшие умы человечества. Это права, за которые пролито море крови творцов за дело угнетенных и эксплоатируемых масс. Эти права гарантируются законом каждому гражданину СССР. Где, в какой другой стране трудящийся может мечтать о получении подобных прав?

Только в нашей стране, стране победившего социализма, навсегда уничтожившей неравенство людей и эксплоатацию человека человеком, превратившей труд из-под невольного в труд, являющийся делом чести, славы, доблести и геройства. Трудящиеся из угнетенных и бесправных людей превратились в хозяев великой социалистической страны.

Доклад товарища Сталина вызвал огромный энтузиазм у советского народа.

Великой любовью к своей прекрасной родине, партии и своему родному Сталину звучат слова трудящихся города и колхозного села.

— Этот день мне запомнится на всю жизнь, — говорит стрелочник-стахановец Алексей Алексеевич Рудкой,—с глубоким волнением и непередаваемой радостью я слушал доклад великого Сталина о нашей Конституции.

— Трудно передать тот восторг и волнение, с которым я слушал простые и мудрые слова нашего любимого товарища Сталина,—говорит колхозник колхоза «Красный партизан», Шебекинского района, тов. Колядин,—великие победы социализма, о которых товарищ Сталин говорил в своем докладе, еще больше воодушевляют нас на новую упорную борьбу за новые победы, за сталинские 7—8 миллиардов пудов хлеба в год.

Все значение, всю силу этого исторического документа я чувствую в своей жизни. Сталинская Конституция гарантирует мне и моим детям право на труд, право на отдых, право на счастливую, радостную жизнь, которой мы уже живем.

Сталинская Конституция учит нас бороться и побеждать.

Железнодорожники Курского узла обратились с письмом к товарищу Сталину, в котором пишут: «Радостным, всенародным праздником явилось для нас опубликование проекта новой Конституции СССР, справедливо названной Вашим великим именем. Пламенные слова ее звучат могучим призывом и вдохновляют трудящихся всего мира на борьбу с фашизмом. Прекрасна наша родина. Цветет народ великого социалистического сада, взлелеянного гениальным садовником, Вами, товарищ Сталин. Мы счастливы, живя в сталинскую эпоху, чувствуя Вашу ежедневную заботу о нас». Железнодорожники пишут, что вдохновляемые докладом вождя мирового пролетариата они еще с большей энергией будут бороться за торжество коммунизма.

Вся страна ликует и рукоплещет, когда товарищ Сталин произносит:

«В результате пройденного пути борьбы и лишений приятно и радостно иметь свою Конституцию, трактующую о плодах наших побед. Приятно и радостно знать, за что бились наши люди и как они добились всемирно-исторической победы. Приятно и радостно знать, что кровь, обильно пролитая нашими людьми, не прошла даром, что она дала свои результаты. **(Продолжительные аплодисменты).** Это вооружает духовно наш рабочий класс, наше крестьянство, нашу трудовую интеллигенцию. Это двигает вперед и поднимает чувство законной гордости. Это укрепляет веру в свои силы и мобилизует на новую борьбу для завоевания новых побед коммунизма».

Вооруженная сталинской Конституцией наша страна пойдет к новым победам в борьбе за коммунизм, завоевывая вершины счастья для трудящегося человечества.

Да здравствует сталинская Конституция!

Да здравствует великая, непобедимая Всесоюзная коммунистическая партия большевиков, организатор социалистических побед!

Да здравствует вождь мирового пролетариата великий Сталин!

Речь тов. М. И. Калинина на открытии Чрезвычайного VIII Всесоюзного С'езда Советов



Товарищи, по поручению Центрального Исполнительного Комитета Союза ССР приветствую делегатов Чрезвычайного VIII Всесоюзного С'езда Советов рабочих, крестьянских и красноармейских депутатов. **(Шумные продолжительные аплодисменты).**

Настоящий Чрезвычайный VIII Всесоюзный С'езд Советов созван для рассмотрения проекта Конституции Союза Советских Социалистических Республик, разработанного Конституционной комиссией ЦИК под председательством товарища **Сталина. (Все делегаты встают. Бурные аплодисменты. Раздаются возгласы: «Да здравствует творец новой Конституции товарищ Сталин! Ура!»)** и одобренного президиумом ЦИК Союза ССР для внесения на С'езд.

Товарищи, история народов имеет немного конституционных документов и деклараций, сыгравших определенную роль в развитии революционного сознания народов.

На заре капиталистического развития французская буржуазия, идеализируя буржуазное государство, декларировала «царство разума», «вечной справедливости», «свободы» и «равенства», а по существу в этих многообещающих словах декларации о человеческих правах выражалась воля буржуазии, направленная на укрепление буржуазной собственности.

Буржуазные свободы, ярко выраженные во французской «Декларации прав человека», теперь, в период загнивающего капитализма, обстреливаются самой буржуазией, выдвинувшей фашизм—ту политическую форму, которая отрицает буржуазную демократию, современный прогресс, отрицает развитие человечества, отрицает науку и тащит народы к средневековым порядкам.

Товарищи, историческим предшественником нашего социалистического государства была Парижская коммуна. В силу целого ряда причин парижские коммунары не могли осуществить построения социалистического государства. Эта великая честь перед всем трудящимся человечеством выпала на долю российского пролетариата.

В огне революционной борьбы рабочий класс России создал советы. Они явились дальнейшим развитием формы пролетарской власти, заложенной Парижской коммуной. Организованные в советах трудящиеся массы города и деревни под руководством нашей партии, под руководством Ленина и Сталина свергли своих угнетателей и преобразовали бывшую российскую империю в социалистическое государство рабочих и крестьян. **(Бурные долго несмолкающие аплодисменты. Все делегаты встают. Крики «ура»).**

Товарищи, победа великой Октябрьской социалистической революции нашла свое законное выражение в Конституции РСФСР, принятой V Всероссийским С'ездом Советов в 1918 году, в которую составной частью вошла «Декларация прав трудящегося и эксплоатируемого народа». Победивший пролетариат в союзе с беднейшим крестьянством законом оформил свою диктатуру, задача которой заключалась в уничтожении эксплоатации человека человеком и деления общества на классы, в беспощадном подавлении эксплоататоров и установлении социалистической организации общества.

Первая Конституция Союза ССР, принятая в 1924 году, была не только выражением дальнейших успехов социалистического строительства, но и оформлением нашего государства, как Союза Советских Социалистических Республик. Но в ней, понятно, не могли быть учтены завоевания социализма после 1924 года.

Проект новой Конституции, представленный на обсуждение VIII С'езда Советов, отражает победу социализма в нашей стране по всей линии.

В проекте сталинской Конституции записано то, что уже завоевано советским народом и что должно быть оформлено в качестве незыблемого закона социалистического государства рабочих и крестьян.

Товарищи, сталинская Конституция открывает новую эпоху в истории человечества, и товарищ **Сталин** по праву называется творцом Конституции потому, что он вместе с Лениным создавал и растил нашу партию, что он вместе с Лениным организовал победу рабочего класса над буржуазией, что он после Ленина организовал и обеспечил победу социализма в нашей стране и ведет нашу страну к коммунизму. **(Бурные аплодисменты. Все делегаты встают. Возгласы приветствия в честь товарища Сталина).**

Я позволю себе выразить уверенность, что настоящий Чрезвычайный VIII С'езд Советов, правомочный выразитель воли народов Союза Советских Социалистических Республик, созванный для обсуждения проекта Конституции, успешно справится со своей исторической задачей. **(Бурные аплодисменты).**

Об'являю Чрезвычайный VIII Всесоюзный С'езд Советов открытым. **(Продолжительные аплодисменты, переходящие в овации. Все встают. По залу перекатывается «ура». Все поют «Интернационал». По залу раздается на различных языках народов СССР: «Да здравствует товарищ Сталин! Ура!»).**

Состав президиума Чрезвычайного VIII Всесоюзного С'езда Советов

1. АЙТАКОВ Н.
2. АКУЛОВ И. А.
3. АНДРЕЕВ А. А.
4. АХУН-БАБАЕВ Ю.
5. БЛЮХЕР В. К.
6. БУДЕННЫЙ С. М.
7. ВОРОШИЛОВ К. Е.
8. ЕЖОВ Н. И.
9. ЖДАНОВ А. А.
10. КАГАНОВИЧ Л. М.
11. КАЛИНИН М. И.
12. КИСЕЛЕВ А. С.
13. КОСИОР С. В.
14. ЛИТВИНОВ М. М.
15. ЛЮБЧЕНКО П. П.
16. МИКОЯН А. И.
17. МОЛОТОВ В. М.
18. МУСАБЕКОВ Г.
19. ОРДЖОНИКИДЗЕ Г. К.
20. ПЕТРОВСКИЙ Г. И.
21. ПОСТЫШЕВ П. П.
22. РАХИМБАЕВ А. Р.
23. РУДЗУТАК Я. Э.
24. СТАЛИН И. В.
25. СУЛИМОВ Д. Е.
26. ХРУЩЕВ Н. С.
27. ЧЕРВЯКОВ А. Г.
28. ЧУБАРЬ В. Я.
29. ЭЙХЕ Р. И.
30. ШВЕРНИК Н. М.

Состав мандатной комиссии Чрезвычайного VIII Всесоюзного С'езда Советов

1. Яковлев Я. А. (председатель комиссии).
2. Абрамов К. А.
3. Бедия Е.
4. Головин В. Ф.
5. Голодед Н. М.
6. Гулоян А. А.
7. Зиненко Н. Г.
8. Иванов В. Ф.
9. Исаев У. Д.
10. Исакеев Б.
11. Кодацкий И. Ф.
12. Козлов Н. К.
13. Ларин В. Ф.
14. Левков М. А.
15. Новиков Н. Ф.
16. Пивоваров И. Н.
17. Пятницкий И. А.
18. Уншлихт И. С.
19. Филатов Н. А.
20. Хацкевич А. И.
21. Шкирятов М. Ф.
22. Шотман Ш.

Открытие Чрезвычайного VIII Всесоюзного С'езда Советов

Задолго до об'явленного начала открытия Чрезвычайного VIII Всесоюзного С'езда Советов Большой Кремлевский дворец наполняется гулом оживления. Вот входят в зал делегаты Москвы, Ленинграда, Киева, Минска, Тбилиси, Баку. Здесь стахановцы-рабочие крупнейших промышленных центров, колхозники, мужественные бойцы и командиры Красной армии, представители трудовой советской интеллигенции. С Кавказа, Дальнего Востока, с западных границ—со всех концов Союза с'ехались посланники народа. В этом огромном зале Кремлевского дворца в лице делегатов с'езда представлена вся страна, все края, области, республики, весь великий и могучий Советский Союз. Здесь собрались выразители воли 170-миллионного народа, облеченные его доверием, собрались для того, чтобы слушать доклад любимого учителя и вождя народов товарища Сталина, обсудить и утвердить сталинскую Конституцию социалистического государства рабочих и крестьян.

С каждой минутой все теснее, многолюднее становится в Большом зале Кремлевского дворца. Вот на балконе разместились делегаты испанского народа, ведущего неослабную, решительную борьбу с бандами озверевших фашистов. Делегаты с'езда тепло приветствуют их. Места в ложах занимают дипломатический корпус, корреспонденты советской и иностранной прессы. Беспрерывно прибывают делегаты с'езда. Многие из них—стахановцы-забойщики Донецкого угольного бассейна, металлурги Урала, мастера колхозного земледелия, стойкие защитники рубежей Советского Союза—бойцы и командиры Красной армии и виднейшие ученые—на груди имеют ордена—высшую награду за боевую самоотверженную работу, за выдающиеся заслуги перед страной социализма.

Ровно в 5 часов вечера, без единой минуты опоздания, открывается с'езд. Невиданный шквал приветствий и возгласов встречает появление за столом президиума товарищей Сталина, Калинина, Молотова, Кагановича, Ворошилова, Орджоникидзе, Андреева, Чубаря, Косиора, Жданова, Рудзутака, Петровского, Ежова, Акулова.

Весь зал охвачен единым порывом огромной любви к великому учителю и вождю народов СССР.

«Да здравствует великий Сталин!» «Ура Сталину!»—несется со всех концов зала.

Проходят одна, три, пять, восемь минут... Овации ширятся все больше и больше.

— Прошу садиться, товарищи,—призывает председательствующий М. И. Калинин.

Но с новой силой гремят овации в честь товарища Сталина, его соратников, в честь советского правительства. Московские работницы—делегатки—сняв алые косынки, приветливо машут товарищу Сталину, он улыбается им, радостно улыбаются все присутствующие.

Наконец рукоплескания стихают, и Михаил Иванович Калинин произносит вступительную речь.

Всесоюзный староста говорит о победном пути Советского Союза, о том, кто вместе с Лениным организовал победу рабочего класса над буржуазией, кто обеспечил победу социализма, кто ведет страну к коммунизму—о товарище Сталине. Длительной овацией отвечает зал на слова тов. Калинина.

Михаил Иванович об'являет заседание Чрезвычайного VIII Всесоюзного С'езда Советов рабочих, крестьянских и красноармейских депутатов открытым. С огромным под'емом и воодушевлением делегаты с'езда поют «Интернационал».

Слово предоставляется тов. Кодацкому. От имени партийной группы, совещания беспартийных делегатов и совета старейшин с'езда он предлагает избрать президиум из 30 человек. Это предложение принимается единогласно. С'езд встречает бурными аплодисментами имена товарищей Ворошилова, Ежова, Жданова, Кагановича, Калинина, Косиора, Литвинова, Микояна, Молотова, Орджоникидзе, Петровского, Постышева, Рудзутака, Чубаря, Эйхе.

— Сталин!—об'являет тов. Кодацкий.

Снова весь с'езд, стоя, восторженно приветствует товарища Сталина, демонстрируя безграничную любовь народа к своему вождю. Затем с'езд единогласно выбирает предложенный состав президиума и утверждает состав мандатной комиссии. По предложению секретаря ЦИК тов. Акулова утверждается порядок дня и регламент с'езда.

Михаил Иванович Калинин предоставляет слово для доклада о проекте Конституции Союза Советских Социалистических Республик товарищу Сталину.

Громовая овация проносится по залу. Все встают. Раздаются пламенные приветствия на разных языках народов Союза ССР. Буря аплодисментов сопровождает товарища Сталина, когда он из президиума с'езда идет и подымается на трибуну. Овации, кажется, не будет конца.

Русские и украинцы, грузины и туркмены, армяне и казахи, белорусы и таджики, представители всех народов нашей великой родины смыкаются в мощном порыве любви и преданности тому, кто привел страну Советов к всемирно-исторической победе—сталинской Конституции, кто ведет народы Советского Союза от победы к победе, гениальному учителю миллионов, любимому вождю—Сталину.

Товарищ Сталин начинает доклад. С огромным напряженным вниманием слушают делегаты с'езда каждое слово мудрого учителя и любимого вождя.

И когда товарищ Сталин заканчивает свой продолжавшийся более двух часов доклад весь зал встает и длительной, бурной овацией, возгласами приветствий «Да здравствует товарищ Сталин», криками «ура» провожает любимого вождя с трибуны.

Все присутствующие поют «Интернационал». Только закончилось пение гимна, как снова раздаются многочисленные возгласы приветствий в честь товарища Сталина, многократные «ура», всего зала и буря громовых аплодисментов. Овации возрастают все с новой и новой силой.

В 8 часов вечера председательствующий тов. М. И. Калинин об'являет первое заседание Чрезвычайного VIII Всесоюзного С'езда Советов закрытым.

(ТАСС).



Коллективное слушание трансляции доклада товарища Сталина в курском Доме партийного просвещения.

ВСЯ СТРАНА С ОГРОМНЫМ ВООДУШЕВЛЕНИЕМ СЛУШАЛА ИСТОРИЧЕСКИЙ ДОКЛАД товарища СТАЛИНА

Дневник Чрезвычайного VIII Всесоюзного С'езда Советов

УТРЕННЕЕ ЗАСЕДАНИЕ 26 НОЯБРЯ

На утреннем заседании с'езда 26 ноября начались прения по докладу товарища Сталина о проекте Конституции Союза ССР.

Еще до открытия заседания в кулуарах и в зале делегаты с'езда делятся впечатлениями о вчерашнем незабываемом дне, когда избранники народа, а вместе с ними и вся страна, слушали замечательные слова сталинского доклада о проекте Конституции. Радостное, приподнятое настроение не оставляет делегатов. На десятках языков и наречий повторяются слова: «Сталинская Конституция».

Вот гул голосов в зале обрывается, и в следующее мгновение все поднимаются со своих мест, бурно приветствуя появившихся в президиуме тт. Сталина, Калинина, Молотова, Кагановича, Ворошилова, Орджоникидзе, Андреева, Микояна, Чубаря, Косиора, Жданова, Рудзутака, Петровского, Литвинова, Сулимова, Червякова, Акулова, Буденного. Со всех сторон несутся возгласы: «Ура Сталину», «Да здравствует родной, любимый Сталин», «Да здравствует сталинская Конституция».

Заседание с'езда открывает тов. Калинин, который предоставляет слово председателю Совета Народных Комиссаров Украины тов. Любченко. Делегаты с'езда встречают его продолжительными аплодисментами.

Больше часа говорит тов. Любченко. Его речь, посвященная замечательным победам украинского народа, выслушивается с напряженным вниманием и часто прерывается аплодисментами.

Тов. Любченко напоминает о тяжелых годах в истории украинского народа, о том времени, когда Украину терзали немецкие оккупанты, когда ее по частям старались распродать директория и Петлюра, когда ее пытались превратить в колонию Польши.

Эти тяжелые годы давно позади. К С'езду Советов Украина приходит как могучее государство, как страна угля, металла, машиностроения, колхозов, совхозов, как страна высокой культуры, новых людей, до конца преданных делу Ленина—Сталина.

Бурными аплодисментами встречают делегаты заявление тов. Любченко о том, что советская Украина, являясь неот'емлемой составной частью СССР, отражает общий рост всего Советского Союза, что советская Украина вместе с другими народами страны социализма готова во всеоружии встретить любого врага и дать ему сокрушительный отпор.

После его на трибуну поднимается кубанский казак—комбайнер-орденоносец тов. Борин. Он передает пламенный привет с'езду и товарищу Сталину от казаков и казачек Дона и Кубани. Тов. Борин говорит о новой Конституции, о советской демократии, об огромном внимании к человеку в нашей стране.

Следующим выступает орденоносец-инженер завода «Шарикоподшипник» (Москва) тов. Юсим.

Огромные хозяйственно-политические успехи многонационального Крыма нашли свое яркое отражение в выступлении председателя Совнаркома Крымской АССР тов. Самединова.

Взволнованные слова благодарности великому вождю и учителю товарищу Сталину за счастливую, радостную жизнь обращает 62-летний стахановец-орденоносец Магнитогорского металлургического завода тов. Зуев.

Яркими примерами необычайного под'ема производительности труда во всех отраслях промышленности и сельского хозяйства в период обсуждения проекта новой Конституции СССР насыщено выступление председателя Западно-Сибирского крайисполкома тов. Грядинского.

— Я,—говорит затем под бурные аплодисменты стахановец-орденоносец ленинградской обувной фабрики «Скороход» тов. Сметанин,—рабочий человек, имеющий право свободно говорить на любом собрании, с этой трибуны заявляю: все, что записано в новой Конституции, это —не обещание, а факт. Факт, добытый под гениальным руководством великого Сталина. В нашей стране есть право на труд, право на образование, право на отдых, и я с гордостью голосую за сталинскую Конституцию.

Председатель Совнаркома Киргизской республики тов. Исакиев посвящает свою речь огромным хозяйственно-политическим победам и культурному расцвету, с которыми Киргизия пришла к преобразованию ее в союзную республику. Он благодарит РСФСР и весь великий русский народ за братскую помощь, которая всегда оказывалась киргизскому народу. Под шумные аплодисменты тов. Исакиев заверяет с'езд, что трудящиеся Киргизии в случае необходимости до последней капли крови будут защищать неприкосновенность границ своей прекрасной социалистической родины и независимость народов Советского Союза.

Последним на утреннем заседании выступает на родном языке колхозник-бригадир тов. Рахметов (Наманганский район, Узбекской ССР), собравший в этом году 105 центнеров хлопка с гектара.



Вчера в клубе рышковской мельницы № 19 собрались вальцовщики, слесаря, рабочие подсобного хозяйства и колхозники подшефной сельхозартели «Третий год пятилетки», 1-го Рышковского сельсовета, Стрелецкого района.

С напряженным вниманием слушают доклад вождя народа товарища Сталина председатель колхоза Илья Петрович Пронский, бригадиры Бредихин и Должиков, стахановцы мельницы тт. Моргунов и Мартынов. Глаза всех присутствующих прикованы к репродуктору. Народ слушает своего вождя вместе с делегатами Чрезвычайного VIII Всесоюзного С'езда Советов.

Когда стихли овации в честь величайшего человека нашей эпохи, творца счастливой жизни, колхозники заявили:

— Проект сталинской Конституции отображает огромные победы, достигнутые нашей страной под руководством великого Сталина. Мощное дыхание эпохи индустриализации чувствуется все сильнее. Рядом с нашим колхозом развернулось строительство одного из крупнейших предприятий страны—«СК-6».

На снимке: рабочие и колхозники слушают доклад товарища Сталина в клубе мельницы № 19.

УВЕЛИЧИЛАСЬ ПРОИЗВОДИТЕЛЬНОСТЬ ТРУДА

В четыре часа, как только прозвучал гудок, рабочие, инженерно-технические работники курской обувной фабрики спешили в столовую, где было организовано коллективное слушание по радио исторического доклада товарища Сталина на Чрезвычайном VIII Всесоюзном С'езде Советов. Каждый старался занять место поближе у репродуктора.

438 человек—все рабочие дневной смены—пришли послушать доклад великого Сталина о новой Конституции.

Пять часов. Воцарилась полнейшая тишина. Каждый с замиранием сердца хотел услышать голос того, кто привел всех трудящихся к новой счастливой жизни—голос любимого вождя, друга и учителя товарища Сталина.

Присутствующие как бы слились в одно целое с делегатами Всесоюзного С'езда Советов, они здесь также горячо аплодировали, когда великий вождь народов товарищ Сталин говорил о победах, завоеванных трудящимися нашей страны под руководством могучей партии Ленина—Сталина.

Мы будем еще лучше работать, покажем такую производительность труда, которую не знает капиталистический мир. Дадим стране еще больше обуви и высокого качества,—говорили стахановцы Пронин, Попова и другие рабочие после окончания доклада товарища Сталина.

И слова стахановцев не расходятся с делом. На следующий день, 26 ноября, на фабрике начался новый под'ем за высокую производительность труда.

Работницы штамповочного цеха Петропольская и Попова за 4 часа выполнили дневную норму. Стахановка Пятикоп вместо дневной нормы 1590 пар обуви сделала за полдня 1600 пар. Штамповочный цех в целом дневную программу выполнил на 115 процентов. Увеличилась производительность труда во всех цехах фабрики. В пошивочном цехе стахановец Пронин, Хартиков и другие перевыполнили дневную норму на 150 процентов. Производительность труда в цехе в этот день повысилась на 20 процентов.

ЮРИН.

Факты, а не обещания

Еще три дня назад детишки Анны Васильевны Пятикоп—стахановки обувной фабрики—наказывали своему дяде—Игнату Ефимовичу Сабынину:

— 25 ноября товарищ Сталин будет говорить речь. Налодь так радио, чтобы было слышно даже как он дышет.

Дядя регулировал репродуктор, проверял контакты, осматривал заземление.

И вот наступило 25 ноября. В 16 с половиной часов, когда красноармейский хор исполнял свои зажигающие песни, громкоговоритель уже был окружен слушателями. В квартире Пятикоп, помимо Анны Васильевны и ее мужа—тоже стахановца обувной фабрики,—нынче собрались слушать речь вождя две ее сестры с мужьями, квартирант, соседний мальчик—ученик.

Детишки Анны Васильевны и их товарищи заняли лучшие места:

— Нам надо будет в школе рассказывать,—заявили они.

17 часов. Электрической искрой пробежал первый голос из репродуктора. Диктор предупреждал, что через несколько минут будет транслироваться заседание с'езда.

Шум оваций на части рвет вступительное слово. Каждый из пятикоповской аудитории по голосу определил, что открывает с'езд Михаил Иванович Калинин.

— Слово для доклада предоставляется товарищу Сталину!

Около десяти минут длится овация и вот, наконец, слышится так долго жданный голос творца новой Конституции.

Все люди прислушиваются к этой задушевно-простой и понятной речи.

Сегодня Пятикопы являются как бы участниками с'езда. Вместе с делегатами с'езда Пятикопы и их родственники смеются и рукоплещут, когда товарищ Сталин произносит, что Советский Союз не только растет, но и преуспевает, не только преуспевает, но и Конституцию составляет...

19 час. 55 минут. Последние слова вождя покрыты долгой и бурной овацией. Пятикопы вспоминают только что сказанные слова: «Наша Конституция—факты, а не обещания». И Пятикопы приводят факты из своей жизни.

Анна Васильевна была когда-то совершенно неграмотной. При советской власти она научилась писать и читать. Сейчас—в 36 лет—она посещает школу малограмотных. Все трое ее детей учатся. Вместе с мужем она зарабатывает около 500 рублей. И муж, и она несколько раз премировались. Каждый из них бывал в домах отдыха. Дети целое лето жили в пионер-лагерях.

* * *

Уже 22 часа, а Пятикопы все говорят о речи вождя, о великой сталинской Конституции, вспоминают массу примеров, которые прошли и проходят у них перед глазами и которые подтверждают, что «Конституция—факты, а не обещания».

И долго должно быть они будут еще говорить об этом.

М. ГОРБОВЦЕВ.

Товарищу СТАЛИНУ

Дорогой Иосиф Виссарионович!

Вам, организатору побед социализма в нашей великой стране, гениальному творцу замечательного документа нашей эпохи—новой Конституции первого в мире социалистического государства, Вам, великому вождю, учителю, машинисту локомотива революции, мы, рабочие, служащие и инженерно-технические работники паровозного депо Курск дороги имени Дзержинского, шлем пламенный привет!

С огромным вниманием 25 ноября мы слушали по радио Ваш доклад на Чрезвычайном VIII Всесоюзном С'езде Советов. Каждое Ваше слово звучало для нас музыкой победно шествующего социалистического строя.

Радостным всенародным праздником явилось опубликование проекта новой Конституции Союза ССР, справедливо названной Вашим великим именем. Сталинская Конституция является осуществлением того, о чем мечтали лучшие умы человечества, и пламенные слова ее звучат могучим призывом и вдохновляют трудящихся всего мира на борьбу с фашизмом.

Дорогой Иосиф Виссарионович! Под Вашим мудрым руководством, в невиданно короткий срок наша страна из отсталой, аграрной превратилась в передовую, индустриальную, социалистическую. Железнодорожный транспорт вышел на широкую дорогу во главе с железным наркомом Л. М. Кагановичем, Вашим соратником. Ваши слова: «Грузить 80 тысяч вагонов в сутки!» стали для нас, железнодорожников, боевым знаменем. В борьбе за выполнение Ваших указаний родились сотни тысяч героев железнодорожного транспорта, знатных людей нашей страны. Прекрасна наша родина! Цветет народ великого социалистического сала, взлелеянного Вами, великим садовником социализма. Мы счастливы, живя в сталинскую эпоху, чувствуя ежедневно Вашу заботу.

Да здравствует ВКП(б)!

Да здравствует сталинская Конституция!

Да здравствует наш родной, мудрый Сталин!

Письмо принято на митингах в депо Курск дороги им. Дзержинского (присутствовало 400 человек).

КОНСТИТУЦИЯ ПОБЕДИВШЕГО СОЦИАЛИЗМА

БЕЛГОРОД. (По телефону от наших корреспондентов). Еще задолго до открытия Чрезвычайного VIII Всесоюзного С'езда Советов трудящиеся города собрались в красные уголки, чтобы послушать мудрый доклад великого и любимого Сталина.

Каждому хотелось услышать доклад своего любимого вождя, услышать его голос, вдохновляющий великий народ на новые победы.

В городе насчитывается свыше 150 радиоточек. И возле каждой из них, замирая, слушали доклад великого Сталина десятки и сотни трудящихся.

— Когда я слушал доклад великого Сталина, я забыл, что нахожусь в красном уголке,—заявил старый рабочий, электромонтер Гончаренко. Все мысли, весь разум были направлены к нашему родному отцу.

Я слушал речь Сталина впервые. Его слова пропитаны любовью и заботой к людям. Я не забуду этого никогда. Для меня это целое событие. Я нескончаемо рад, что удостоился великой чести слушать великого гения человечества. Как просто и понятно товарищ Сталин определил особенности рабочего класса в нашей великой, радостной стране.

— Больше сорока лет я живу на белом свете, и никогда не было у меня такой радости, как сегодня,—заявил инженер транспорта Денисов. Я беспредельно рад, что слушал Сталина.

Это для меня счастье и невозможно передать словами всей той радости, которую испытывал я и все наши рабочие.

А. МИТИН, А. РЕЙЗМАН.

Всенародный праздник

ОРЕЛ. Доклад вождя слушал весь город. У репродукторов на улицах толпились сотни людей, тысячи слушали в клубах и красных уголках. Почти в каждой квартире можно было встретить группы людей, наклонившихся у репродукторов, которые жадно ловили каждое слово великого Сталина.

В красных уголках завода № 5, завода текстильного машиностроения, завода имени Медведева, электростанции, учебных заведениях и в учреждениях собрались литейщики и милиционеры, пекари и железнодорожники, вагоновожатые и слесари, студенты и бухгалтеры. Вместе со с'ездом они аплодировали тому, кто привел нас к радостной, зажиточной и культурной жизни. Вместе со с'ездом они пели «Интернационал».

По самым скромным подсчетам доклад товарища Сталина слушали в Орле более 20 тысяч человек.

В. БОЛГИН.

ДЕМОНСТРАЦИЯ БЕСПРЕДЕЛЬНОЙ ЛЮБВИ И ПРЕДАННОСТИ

По всей необ'ятной территории Советской страны—за полярным кругом, на Диксоне, у западных рубежей и на далекой восточной окраине, всюду, куда проникло радио, миллионы людей собрались 25 ноября у репродукторов. Доклад гениального вождя товарища Сталина о проекте новой Конституции слушали украинцы и белоруссы, татары и киргизы, казахи и марийцы, вся многонациональная социалистическая страна. Голос вождя звучал под занесенными снегом бревенчатыми крышами факторий, в ненецких чумах, казахских юртах, колхозных клубах и домах культуры.

Доклад окончился. Началось широкое обсуждение, начались митинги. Каждый спешил поделиться первыми впечатлениями.

Большой митинг состоялся на московской фабрике «Парижская Коммуна».

— Старая жизнь,—заявил на митинге рабочий Колосов,—была все равно, что темная ночь. Только партия большевиков, во главе с товарищем Сталиным, сделала нашу жизнь светлой и радостной.

Повсюду на митингах принимались приветствия товарищу Сталину.

В Киеве и в пригородной полосе доклад товарища Сталина слушало около 400 тысяч человек, в Донбассе—800 тысяч человек. Доклад произвел неизгладимое впечатление на рабочих, колхозников, на всех трудящихся.

На Харьковщине доклад товарища Сталина слушали около 2 миллионов трудящихся. Свыше 3300 радиоаудиторий не вместили всех желающих. В маленькие аудитории превратились все квартиры, имеющие радио. Во Дворце культуры и отдыха Харьковского паровозостроительного завода, когда товарищ Сталин произнес последние слова исторического доклада, вся аудитория встала и вместе с делегатами Всесоюзного С'езда пела «Интернационал». Затем состоялся митинг.

Более 200 радиоузлов, свыше 100 тысяч репродукторов передавали в Свердловской области трансляцию С'езда Советов. Вальцовщик стана «450» Кабаковского завода Яков Крижевских с волнением заявил на митинге:

— Как просто и как мудро говорит наш вождь—товарищ Сталин. Он зовет нас к новым победам. Сегодня наша смена прокатала 109 тонн качественной стали при норме в 74 тонны. Завтра мы прокатаем еще больше.

На Дальнем Востоке в часы заседания Всесоюзного С'езда Советов была ночь. Но тысячи трудящихся собрались у репродукторов. Радио донесло со с'езда звуки «Интернационала» за 10 тысяч километров, до клуба пограничников на Сахалине. Пограничники подхватили пролетарский гимн, пели его вместе с делегатами с'езда.

Со всех концов страны поступают многочисленные сообщения о том, с каким огромным воодушевлением слушали трудящиеся исторический доклад товарища Сталина. Это была всенародная демонстрация беспредельной любви и преданности великому вождю, гордости за свою прекрасную родину, за самую демократическую в истории человечества сталинскую Конституцию, которую обсуждает Чрезвычайный VIII Всесоюзный С'езд Советов.

НА КУРСКОМ УЗЛЕ

Гудок на обед. Красный уголок депо Курск быстро заполняется машинистами, токарями, слесарями.

Пропагандист тов. Черников открывает митинг, посвященный докладу товарища **Сталина** на Чрезвычайном VIII С'езде Советов.

Один за другим просят слово лучшие стахановцы, ударники депо Курск, чтобы рассказать о своей беспредельной любви и преданности вождю народов товарищу **Сталину,** ведущему нас от победы к победе.

— С огромным волнением и радостью слушал я доклад товарища **Сталина** на С'езде Советов,—говорит машинист тов. Афанасьев.—Трудно передать словами те чувства, которые я испытывал в этот момент. Вместе с делегатами С'езда я смеялся и аплодировал. Каждое слово вождя разило врагов и наполняло меня непередаваемой радостью и гордостью за нашу счастливую родину.

В честь VIII С'езда Советов наша бригада берет на себя обязательство досрочно выпустить из ремонта паровоз, водить поезда без аварий и точно по расписанию.

— Избранники народа—делегаты VIII С'езда Советов аплодировали **Сталину,** аплодировал и я,—говорит в своем выступлении машинист Сазонов.—Сталинская Конституция открывает нам дорогу для построения коммунистического общества.

С яркой речью выступил помощник машиниста тов. Скирта И.

— Сталинская Конституция,—говорил он,—дает нам право на труд, на отдых, на образование. И когда я слушал вчера вождя народа, я вспоминал детские и юношеские годы, когда я остался без отца и долго не мог найти себе работу. Сейчас же я чувствую ежедневно, ежечасно заботу партии и правительства об улучшении культурно-бытовых условий. Сталинская Конституция обеспечивает нам радостную, счастливую жизнь. А это обязывает меня работать еще лучше.

Машинист тов. Шаталов, тут же на митинге, вызывает на социалистическое соревнование бригады машинистов тов. Ламакина и Водяницкого.

Митинг единогласно принимает письмо к товарищу **Сталину.**

Вчера митинги и собрания прошли во всех цехах и службах Курского железнодорожного узла. С огромной активностью, с невиданным энтузиазмом стахановцы-железнодорожники обсуждают исторический доклад товарища **Сталина** на VIII С'езде Советов. Тут же на митингах берутся конкретные обязательства по улучшению работы железнодорожного транспорта.

С. П.

ОТКЛИКИ ЧЕХОСЛОВАЦКОЙ ПЕЧАТИ

ПРАГА, 25. Вся чехословацкая общественность уделяет большое внимание открывшемуся вчера в Москве Чрезвычайному VIII Всесоюзному С'езду Советов.

Официоз министерства иностранных дел «Прагер прессе» посвящает открытию с'езда большую статью. В этой статье особенно отмечается широкое обсуждение проекта новой советской Конституции всей советской общественностью. «Новая Конституция, — подчеркивает «Прагер прессе»,—открывает большие перспективы для развития демократии на Востоке Европы и в значительной части Азии. Новая советская Конституция характеризуется всеми честными людьми как большой прогресс».

В семье колхозника

ЩИГРЫ. (По телефону). В доме старейшего колхозника Изюмова Якова Тихоновича (колхоз «Завет Ильича») празднично. Он сегодня очень счастлив. На столе у Якова Тихоновича стоит радиорепродуктор. К нему сошлись слушать доклад товарища Сталина на Чрезвычайном VIII Всесоюзном С'езде Советов все члены и активисты Пригородненского сельсовета и соседи тов. Изюмова.

Как только об'явили—слово для доклада предоставляется товарищу Сталину,—все слушатели устроили горячую бурную овацию, которая слилась с овацией делегатов с'езда.

Доклад товарища Сталина в семье Изюмова был встречен с большим энтузиазмом и выслушан с большим вниманием.

Слушали доклад также в семьях колхозников Гамова Е. М., Мартынова Н. М. и других.

Думы

Мне от роду 80 лет. Мои родители работали при крепостном праве на помещика. Их труд был не лучше каторги. Мало того, что помещик ничего не платил крестьянам, он еще, по рассказам моих родителей (я тогда был еще мал), позверски обращался с ними и издевался. Да как издевался!

Например, крестьянин не был волен устроить даже свою личную жизнь, семью. Помещик сам устраивал брак своих крепостных крестьян. И если мужчина был красивый, то непременно для издевки заставлял его жениться на женщине некрасивой. Или—наоборот. Когда барин назначал чей-нибудь брак, то невеста первую ночь обязательно должна была провести в барском доме.

Людей тогда меняли на собак. Если помещику понравилась собака его соседа-помещика, то он выменивал ее на семью крепостного крестьянина. Выкармливать щенят помещики заставляли кормящих женщин.

Работали на помещиков с понедельника до пятницы. В пятницу и субботу работали у себя дома на небольшом клочке земли, а в воскресенье снова шли на работу к помещику.

Царская власть также жестоко расправлялась с крестьянами. За каждый малейший проступок старикам щипали бороды. Били, если не скинул перед каким-нибудь чиновником шапку. За неуплату податей сажали под арест и забирали все: скот, сундуки и последнюю одежду.

Некому было тогда жаловаться на произвол, творимый царскими чиновниками. А если кто пробовал жаловаться, того изобьют и еще в тюрьму посадят.

Такое ушедшее навсегда прошлое.

Я работаю в колхозе «Новая долина», Шидловского сельсовета, Волоконовского района. В прошлом году, несмотря на свой возраст, выработал более 100 трудодней. В этом году перерабатывал норму на косьбе зерновых. Старуха, жена моя, тоже помогает колхозу. Живем весело, зажиточно. С каждым днем расцветает социалистическая жизнь. Нам нужно итти дальше. Нужно перестроить наши старые деревенские хаты. Нужны бани, клубы. Нужно много еще кадров для проведения в деревне культурной работы. Вот мои думы, которые я хотел высказать, обсуждая проект Конституции.

Иван Степанович ПОЛЯКОВ.

▽ ▽ ▽



Делегаты трудящихся Курской области на Чрезвычайный VIII Всесоюзный С'езд Советов. Сверху вниз: 1. Орденоносец Власов П. А. — председатель колхоза «Березовка», Свердловского района. 2. Орденоносец Никулин Л. П. — председатель колхоза «Новая деревня», Новосильского района. 3. Гаврилов В. М. — тракторист Касторенской МТС. 4. Орденоносец Мерзликина Е. И. — бригадир свеклосовхоза, Белгородского района.

Личность неприкосновенна

Мечты лучших людей всех времен и народов о свободе и неприкосновенности личности разбивались обманчивой действительностью.

Дешево ценилась личность труженика в России, которая была тюрьмой народов. Крестьянами в былое время торговали, как товаром, наряду с «быдлом» и скарбом. Вот что говорят архивные документы по Курской области о продаже крепостных:

Помещики «Игнатий да Василий Поникратовы дети Некипелова дали отпись (продали) Петрушке Леонову крепостную свою девку Дарьицу замуж за девять рублей».

Крепостник Петр Григорьев продал «курченину Ивану Потапову дворовых людей Федорову дочь, Анфильскую жену, с тремя дочерьми с Марьею и с Овдотьею и др. за 23 рубля». В отписи указано, что Потапову и «жене его и детям по сей купчей владеть вечно, безповоротно и безвыкупно».

Суд был скорый... на расправу над трудящимися.

Крестьяне деревни Зуевки, Тимского уезда, при переписи населения в середине XIX столетия не хотели считать себя государственными крестьянами. В Зуевку на «усмирение» бы послан карательный отряд. Судили «непокорных». Суд решил «зачинщика» Д. Гридасова, Г. Алистратова и других 11 человек наказать шомполами «через тысячу человек шесть раз (некоторых пять раз) и сослать в каторжную работу на заводах на 8 лет». К тому же со всех крестьян Зуевки взыскали 4002 рубля 33½ копейки серебром на издержки по экзекуции.

Где уж здесь было говорить о неприкосновенности личности!

А вот несколько штрихов из не так давних дореволюционных лет.

17 июня 1905 года через станцию Курск из Нижнего-Новгорода в Киев проследовал воинский эшелон в составе 90 человек. После второго звонка два «солдата» оказались на платформе. Поручик приказал им немедленно убраться в вагоны. Один обругал офицера. «Поручик выхватил шашку и одним ударом положил солдата на месте».

Личность человека в царской России ценилась ни за грош и была очень прикосновенна.

Мордобой, беспричинные аресты, порки и ссылки в гиблые места—были обычным явлением.

* * *

Нет и не может быть неприкосновенности личности в капиталистическом обществе. И трудящиеся, об'единяющиеся для борьбы в антифашистский фронт, осознают это.

Свободу, неприкосновенность личности гарантирует лишь диктатура пролетариата. Только в Советском Союзе слово «человек» звучит гордо! Лишь страна социализма устами своего вождя товарища **Сталина** об'явила о том, что: «из всех ценных капиталов, имеющихся в мире, самым ценным и самым решающим капиталом являются люди, кадры».

127 статья проекта сталинской Конституции обеспечивает гражданам СССР неприкосновенность личности. Никто не может быть подвергнут аресту иначе, как по постановлению суда или с санкции прокурора.

Социалистическое государство рабочих и крестьян, где власть принадлежит трудящимся города и деревни в лице Советов депутатов трудящихся, действительно и впервые в истории человечества гарантирует и оберегает всей своей мощью свободу и неприкосновенность личности.

В. БУЛАТОВ.



25 ноября, в день открытия Чрезвычайного VIII Всесоюзного С'езда Советов, на пограничных постах Советского Союза несли почетную сталинскую вахту лучшие бойцы-пограничники.

На снимке: лучшие пограничники западной границы (слева направо) А. М. Михайлов, дважды задержавший нарушителей границы, Ф. П. Бондарев, имеющий два задержания, и Г. П. Куликов, имеющий одно задержание.

ПРАВО НА ОТДЫХ

Этим летом мне пришлось отдыхать в Ялте. В один из солнечных дней, накинув на плечо мохнатую простыню, я берегом моря прошел до Ливадийского пляжа, выбрал укромное местечко и растянулся на камнях. Сосед мой справа молчаливо лежал с закрытой головой. Трудно определить по одним трусикам, что это был за человек. Минут через десять открылось полотенце, и из него выглянуло веселое лицо с чуть-чуть заросшей бородой.

— Ну, и благодать!—протянул сосед.

Познакомились. Сосед оказался мастером-стахановцем одного из тульских заводов. Его имя—Захар Петрович Игнатов. Но никто его в санатории не звал ни по фамилии, ни по имени и отчеству. То ли потому, что он уже четвертый раз отдыхал на южном берегу Крыма, то ли потому, что Захар Петрович, несмотря на свои преклонные годы, по-ребячьему любил море и валялся на пляже все свободные часы,—только за ним установилась товарищеская кличка—Черномор.

Одно характерно было в Черноморе—не любил он вспоминать прошлое. А жизнь его была раньше, как у сотни тысяч других рабочих: 10—12-часовой каторжный труд, хозяйские издевки, гроши вместо заработка; отдыхал же изредка в кабаке за рюмкой водки. И когда один из отдыхающих завел было речь «о буржуях-кровопийцах, которые пользовались вот этим самым морем», Черномор недовольно оборвал его:

— Довольно, парень! Тут тебе не вечер воспоминаний. Были буржуи, да сплыли. Тошно о них вспоминать сейчас. Ты эту нечисть вот где держи!—и Захар Петрович с сердцем стукнул здоровенным кулачищем по своей груди.—Я вот раньше и не имел понятия о курортах, а при советской власти четвертый раз приезжаю к морю отдыхать. Привык. Считаю за должное, потому наши теперь курорты,—для трудящихся.

* * *

25 ноября с трибуны Всесоюзного С'езда Советов по всему миру прозвучали слова великого **Сталина** о новой Конституции, узаконивающей право на труд, на отдых, на образование. И да простит нам потомственный пролетарий Захар Петрович, если мы в связи с этим немного вспомним и о прошлом. А русскому рабочему, русскому крестьянину есть что вспоминать. Веками они тянули лямку на капиталистов, помещиков и кулаков. Веками они не видели просвета. На фабрике—изнурительный труд. Дома—полуголодная семья. Об отдыхе, развлечениях, образовании и мечтать не приходилось.

Только Октябрьская революция раскрепостила трудящихся. Прочно и навсегда трудящиеся Советского Союза завоевали себе право на радостный труд, а вместе с этим и на полноценный культурный отдых.

Право на отдых у нас предоставляет все необходимые условия для полного расцвета физических и духовных сил трудящихся, их способностей и дарований. По колхозным селам нашей области насчитывается теперь 1000 клубов и до 5000 красных уголков, где по выходным дням и в свободное от работы время проводятся читки, беседы, лекции, танцы, постановки. Спорт раньше был уделом богатых. Теперь же трудно найти такое село, такой колхоз, не говоря о городе, где бы молодежь не играла в футбол, волейбол, не каталась на коньках и лыжах.

Около трех тысяч членов профсоюзов и колхозников Курской области получили в нынешнем году бесплатные путевки для отдыха и лечения под живительным солнцем Крыма и в горах Кавказа.

В пределах нашей области имеется три туберкулезных санатория и 7 домов отдыха. В пяти домах отдыха облпрофсовета в нынешний летний сезон было более 13 тысяч человек. За две недели отдыхающие здесь прибавляли в весе от одного до восьми килограммов.

За последние годы в некоторых районах нашей области колхозы начинают организовывать свои дома отдыха. Об одном из таких колхозных домов отдыха в Кореневском районе мы писали недавно.

Трудящиеся Советского Союза полноценно отдыхают, накапливают силы, закаляют нервы, покрывают загаром тело, чтобы дать еще большую производительность труда, создать еще большие материальные ценности для еще лучшей жизни.

К. МЕДВЕДЕВ.

Долг перед родиной

«Честно относиться к общественному долгу».

Великий смысл этих слов чудесно излагает 63-летняя колхозница артели имени Кирова, Золотухинского района, Гликерия Павловна Постникова. Она говорит:

— Когда в 1920 году из нашей деревни ушли белые, я обмывала, бережно укладывала в гробы убитых красноармейцев—и сердце мое обливалось кровью. Так я ли буду удерживать своих сыновей, если на нашу родину, на новую жизнь, которая завоевывалась кровью, вздумает покушаться враг?!

Она посылает свою невестку учиться грамоте, участвовать в управлении колхозом, требует хорошей работы от своих сыновей—инженера, кооператоров, колхозников.

Быть достойным гражданином... Это хорошо понимает и рабочий микояновского свеклосовхоза «Тракторист» Иван Бусыкин. Когда в барабан работающей молотилки попала чья-то одежда и барабан грозил разорваться и поранить рабочих, Бусыкин, рискуя жизнью, бросился к машине и выхватил из нее одежду.

— Я тебя догоню,—твердо заявил тракторист бригады Старцева в Ютановской МТС Лобода обогнавшему его по выработке Федченко. И догоняет: для него труд—дело чести. Тот же Лобода сразу же спешит на помощь менее опытным трактористам, когда видит заминку в их работе.

Знатный тракторист области Гревцев не завидует, а восхищается успехами своего ученика Савенкова, опережающего учителя. Директор Кировской МТС Проскурин садится за руль трактора в осеннее ненастье, в короткое время оставляет далеко позади норму и своим примером увлекает отряды на преодоление преград.

Уважать правила социалистического общежития... Социалистический коллектив требует этого от каждого своего члена,—быть достойным гражданином своего общества и видеть в каждом другом человеке такого же равноправного и честного труженика, уважать его, чутко относиться к нему.

ИВ. ФУФАЕВ.

Работать отлично

В октябре наше отделение работало безобразно. Ни одна пятидневка не обходилась без крушений. Не было дня без одной—двух, а то и больше аварий. Все это дезорганизовало движение, задерживало поезда. Сколько раз, бывало, идешь на перегоне, спешишь, а впереди у какого-то шляпы-машиниста авария. Сам стоит и мне путь закрыл. Ну и ждешь, когда он, наконец, тронется. А главное—сильно отражалась несогласованность в работе отдельных служб. Из-за этого нередко приходилось часами простаивать, особенно в Скуратове.

И вот, несмотря на все эти препятствия, пробег моего паровоза достигал в октябре до 740 километров в сутки, при норме 400 километров.

Достигнуто это благодаря образцовому содержанию машины и хорошему уходу за каждой, даже мелкой ее деталью.

Я был бы очень плохим машинистом, не оправдывающим почетной награды правительства — ордена, если бы заботился только о своем паровозе и не думал об интересах всей дороги, всего транспорта. Подготавливаясь к с'езду советов, я старался сделать все для улучшения работы железной дороги.

В августе меня пригласили участвовать в общественном осмотре паровозов. Этот осмотр многое дал. Мы выявили, например, немало лжестахановцев, людей, заботящихся только о «рекордах» (не о настоящих, конечно, а о дутых), а не об исправности доверенных им машин.

Я и мой напарник—орденоносец Захаров—заботимся о том, чтобы не только на нашем, а и на всех паровозах было легче работать. Я лично внес несколько рационализаторских предложений, из которых многие осуществлены не только на моем, а и на других паровозах. Я добился того, что теперь песочные трубы можно прочищать, не разнимая. По моему предложению изменена конструкция тендровых поддержек. Вместо жестких поддержек, не всегда гарантировавших безопасность, я предложил поставить цепные. Они гораздо лучше, прочнее, их надо реже сменять.

По моему предложению жесткие пружины у плоских бегунковых рессор заменены более эластичными—ленточными. Для этого я предложил использовать старые буферные пружины. Эластичные пружины лучше предохраняют рессоры от износа.

Установка всех этих приспособлений на паровозах удлиняет срок их службы без ремонта.

По нашей (моей и Захарова) инициативе начато соревнование за культурный паровоз. Мы первые в Орле привели паровозную будку в культурный вид, повесили зеркала, портреты вождей, гардины. По нашему почину теперь уже 6 паровозов имеют такой же вид. Мы боремся за то, чтобы на всех паровозах узла была культурная обстановка. Культурность приучает к порядку в мелочах. А для машиниста порядок—первое дело.

Мои успехи — результат сталинской заботы о нас, трудящихся людях. Ведь я только и увидел свет, что при советской власти. Сейчас нет ни одного честного рабочего, который бы не старался отлично работать для нашей счастливой страны. И скажу прямо, плохо мы еще используем свои резервы. В наших руках—все, что необходимо для достижения самой высокой в мире производительности труда и лучших технических показателей.

Николай Михайлович ГРОМОВ, орденоносец, машинист депо Орел, делегат Чрезвычайного VIII Всесоюзного С'езда Советов.

Н. Попов

СТАЛИНСКАЯ КОНСТИТУЦИЯ САМАЯ ДЕМОКРАТИЧЕСКАЯ В МИРЕ

Избранники великого народа нашей страны, собравшиеся на Чрезвычайный VIII Всесоюзный С'езд Советов, а с ними все трудящиеся СССР 25 ноября слушали исторический доклад товарища Сталина о проекте новой Конституции СССР.

Сталинская Конституция, которую утвердит С'езд, является Конституцией страны победившего социализма, самой демократической Конституцией в мире.

Подлинная свобода слова, печати, собраний, свобода вероисповеданий, право на труд, на отдых, на обучение, всеобщее избирательное право, равноправие женщин,—все эти права трудящихся, за которые сотни лет боролись лучшие представители человечества, записаны в сталинской Конституции.

В отличие от буржуазных конституций и деклараций наши конституции записывают реальные права, завоеванные трудящимися нашей страны под руководством коммунистической партии, и гарантируют фактическое осуществление этих прав.

Феодальные государства не имели писанных конституций. Всеми правами пользовались два привилегированных сословия: дворянство и духовенство. Прав гражданина феодализм не признавал.

С ростом капитализма буржуазия начинает борьбу с феодализмом за политическую власть. Провозглашаются щедрые обещания политических свобод и удовлетворения экономических требований трудящихся масс, руками которых буржуазия и совершала свои революции.

Однако после каждой победы над абсолютизмом буржуазия самым бессовестным образом обманывала трудящихся, отказываясь выполнять свои обещания, которые она давала им в момент революции.

Принцип демократии, который провозглашался буржуазией в своих конституциях, всегда был и остается не только урезанным, но и фальшивым.

Буржуазная правовая литература одной из старых демократических конституций считает конституцию Соединенных Штатов Америки.

Эта конституция, написанная в 1787 году после освободительной войны американского народа за свою независимость, была составлена 55 членами «конституционного конвента», куда входили земельные спекулянты, кущцы, ростовщики и рабовладельцы. Ни один рабочий, ни один трудящийся фермер в состав конвента не входил.

Франция, пережившая несколько революций, Франция, где еще 150 лет назад прозвучал лозунг «Свобода, равенство и братство», до сего времени живет по конституции, составленной по существу монархическим учредительным собранием в 1875 году, по которой женщины, солдаты, моряки совсем лишены избирательных прав.

Даже те «права» и «свободы», которые остаются записанными в буржуазных конституциях последующими законами, издаваемыми правительствами капиталистов, так истолковываются, что они превращаются в свою противоположность.

В союзной конституции Швейцарской республики говорится: «Свобода печати гарантируется. Однако кантональные законы устанавливают для пресечения злоупотреблений необходимые меры...».

Вот почему Маркс определяет буржуазные конституции, как конституции, содержащие «...Свободу—в общей фразе, упразднение свободы—в оговорке».

Государственно-парламентская организация власти в капиталистических странах является безусловным шагом вперед по сравнению с феодальным устройством государства. Однако буржуазная демократия не является и никогда не была народовластием, так как указывает товарищ **Сталин**, основана на ограничении прав эксплоатируемого большинства и направлена против этого большинства. «Демократия в капиталистических странах,—говорит в своем докладе товарищ Сталин,—где имеются антагонистические классы, есть в последнем счете демократия для сильных, демократия для имущего меньшинства».

В странах фашистской диктатуры сведены на-нет конституционно-буржуазная демократия и парламентаризм.

Фашизм выступает открыто, как диктатура финансового капитала, используя в качестве основного средства удержания власти — кровавый террор.

В фашистской Германии рейхстаг (парламент) лишен какого бы то ни было политического и государственно-правового значения.

Что из себя представляет современное государственное устройство фашистской Германии, лучше всего видно из доклада министра внутренних дел Германии Фрика 19 ноября этого года в Кельне, на созванной Гитлером чрезвычайной конференции областных руководителей фашистской партии. В своем докладе о ходе проведения реформы государственного устройства Германии, начатой в 1933 году, после установления фашистской диктатуры, Фрик заявил:

«Современная Германия — не республика и не монархия, она—вождевое государство. Наверху, на недосягаемой высоте, стоит вождь, а под ним государство, которое является лишь инструментом для выполнения его великих планов».

В руках Гитлера сосредоточиваются политическое руководство, законодательная и исполнительная власть, он же является и верховным судьей германского народа.

В Италии фашистский режим привел к полной ликвидации либерально-парламентского режима, установленного Пьемонтской конституцией.

Советская демократия, рожденная Великой Октябрьской социалистической революцией, всегда была, как указывал **В. И. Ленин**, в миллион раз демократичней всякой буржуазной демократии.

Особенно полно и величественно советская демократия нашла свое выражение в проекте сталинской Конституции, в этом кодексе исторических завоеваний рабочих и крестьян нашей страны под руководством партии Ленина—Сталина.

Этим об'ясняется тот энтузиазм, с которым трудящиеся города и села обсуждали этот величайший документ истории.

Безграничная любовь к своей прекрасной родине, безграничная любовь к творцу Конституции, вдохновителю социалистических побед, родному отцу и учителю товарищу **Сталину** звучит в каждом выступлении при обсуждении проекта Конституции на фабриках, заводах, колхозах и совхозах нашей необ'ятной страны.

Невиданными рекордами на предприятиях и социалистических полях отвечают трудящиеся на проект новой Конституции.

Еще теснее сплачиваясь вокруг коммунистической партии большевиков и вождя народа товарища **Сталина**, трудящиеся клеймят позором подлых убийц, охвостье контрреволюционной троцкистско-зиновьевской банды, пытающихся реставрировать капитализм в нашей стране.

Сметая все препятствия со своего пути, беспощадно давя гадов, продавшихся фашистам, трудящиеся нашей страны под руководством ВКП(б) и вождя трудящихся всего мира великого товарища **Сталина**, вооруженные новой Конституцией, пойдут к новым победам в строительстве коммунистического общества.

ЗАЯВЛЕНИЕ ГЛАВЫ ИСПАНСКОГО ПРАВИТЕЛЬСТВА

ВАЛЕНСИЯ, 24. Председатель совета министров Испании Кабальеро сделал представителю агентства Юнайтед пресс следующее заявление: «Вопреки некоторым утверждениям, распространяемым за границей, правительство республики не стремится к установлению в Испании советского строя. Основная цель правительства — сохранить режим парламентарной демократической республики, созданный на основе конституции, свободно установленной самим испанским народом. Мятежники, напротив, являются глашатаями фашизма и антипарламентаризма; начав гражданскую войну в Испании под знаменем фашизма, они совершили бесчисленные зверства в отношении представителей интеллигенции, в отношении граждан с весьма умеренными взглядами, в отношении всех тех, кто остался верен законному правительству, не говоря уже о тысячах убитых ими рабочих и крестьян. Программа моего правительства—это программа об'единения всех демократических сил, готовых защищать парламентские свободы против фашистской диктатуры. Предстоящее заседание парламента в Валенсии символизирует это полное единение между правительством и огромным большинством народа».

Положение на фронтах в Испании

ПАРИЖ, 25. Как сообщает мадридский корреспондент Гавас, вчера артиллерия мятежников возобновила бомбардировку столицы. Повреждено много зданий. Бомбардировка продолжалась 2 часа.

ЛОНДОН, 26. Как передают из Мадрида, во вчерашнем вечернем сообщении испанского военного министерства говорится, что в районе реки Мансанарес мятежники продолжали атаковать правительственные войска, но всюду были отбиты. Самолеты мятежников совершили налет на Мадрид вчера в 9 часов, а затем в 15 часов 30 минут, однако, в обоих случаях были отогнаны и во время бегства сбросили несколько бомб на свои собственные позиции. Правительственными войсками сбит один трехмоторный самолет противника.

По словам мадридского корреспондента «Дейли телеграф», самолеты мятежников вчера сбросили над Мадридом листовки, в которых угрожают сжечь столицу, если Мадрид не капитулирует (не сдастся). В ответ на эту угрозу правительственные войска отбили атаку мятежников в Университетском городке, а также предприняли неожиданное наступление на Талаверу, расположенную в 112 километрах к юго-западу от Мадрида. Атака мятежников в Университетском городке была одной из наиболее ожесточенных. Мятежники наступали при поддержке 14 танков. Правительственные войска энергичными действиями заставили их отступить. По сведениям из правительственных источников, мятежники потеряли 400—500 человек убитыми.

Наступлением на Талаверу, пишет корреспондент, мятежники были застигнуты врасплох. Действия республиканских частей, численностью в 2 тысячи человек, были поддержаны артиллерией, которая бомбардировала город и аэродром, причем были повреждены два самолета. Только через два часа мятежники смогли организовать контратаку. 18 самолетов мятежников сбросили на позиции правительственных войск 400 бомб. По словам корреспондента, это была самая ожесточенная воздушная бомбардировка за все время военных действий, однако правительственные войска пользовались хорошим прикрытием.

ПАРИЖ, 26. Согласно вчерашнего сообщения испанского военного министерства, на центральном фронте к югу от Мадрида мятежники настойчиво, но безрезультатно бомбардировали позиции республиканцев в Сиемпосуэлос.

Правительственные войска вынудили противника отступить в Полан (12 километров юго-западнее Толедо), а кроме того в Сан-Мартин де Монтальбан (около 50 километров юго-восточнее Талаверы). У мятежников много раненых.

БАРСЕЛЮНА, 26. Отряды баскской милиции, продолжая наступление, приблизились к Виктория (в 19 километрах от Сан-Себастьяна).



На снимке: учебная стрельба на военном корабле правительственного флота в Средиземном море вблизи Барселоны.

ПРИГОТОВЛЕНИЯ АНГЛИЙСКОГО ФЛОТА

ЛОНДОН, 25. По сообщению агентства Рейтер, прекращены всякие отпуска матросам и офицерам на английских военных кораблях, находящихся у острова Мальта.

Один крейсер, 10 эсминцев, 8 подводных лодок и один корабль—база подводных лодок, находящиеся у острова Мальты, получили приказ присоединиться к двум линкорам, двум крейсерам и тринадцати эсминцам, которые уже находятся в испанских портах или у испанского побережья.

Турецкая эскадра прибыла в Мальту

АНКАРА, 25. Турецкая эскадра прибыла в порт Валетта (остров Мальта в Средиземном море). Газета «Джумхуриет» в связи с заявлениями иностранной печати, что визит турецкой эскадры является антиитальянской демонстрацией, пишет: «В англо-турецкой дружбе нельзя искать каких-либо других целей, кроме служения делу мира».

Германскому и итальянскому посольствам предложено покинуть Мадрид

ЛОНДОН, 25. Как передает агентство Рейтер, персонал германского посольства, получив от испанского министра иностранных дел Вайо телеграмму с предложением покинуть Мадрид в 24 часа, вчера выехал из столицы. Столицу покинул также персонал итальянского посольства, получивший аналогичную телеграмму от Вайо. По словам других корреспондентов, во время обыска в германском посольстве были обнаружены три ящика ручных гранат, некоторое количество винтовок и револьверов, несколько пулеметов, а также боеприпасы. В здании посольства были арестованы двадцать человек. Большинство арестованных—испанские фашисты.

Германо-японское соглашение

БЕРЛИН, 25. Сегодня в Берлине подписано германо-японское соглашение о борьбе против Коминтерна. Текст этого соглашения опубликован сегодня одновременно в Берлине и в Токио. Вводная часть соглашения подчеркивает, что правительства Германии и Японии считают невозможным проявлять терпимость к «вмешательству Коминтерна во внутренние дела государств» и что поэтому оба правительства договорились о сотрудничестве для отпора коммунистической деятельности. Первая статья соглашения предусматривает, что правительства Германии и Японии будут осведомлять друг друга о деятельности Коминтерна и будут совместно вырабатывать и проводить мероприятия против этой деятельности. Вторая статья предусматривает, что правительства Германии и Японии будут предлагать третьим государствам, «внутренний мир которых поставлен под угрозу», проводить такие же мероприятия. Кроме того, эта статья предусматривает присоединение третьих стран к данному соглашению. Третья статья устанавливает, что соглашение вступает в силу с момента его подписания и действует в течение пяти лет.

Соглашение помечено Берлином и носит дату 25 ноября, с германской стороны оно подписано Риббентропом, а с японской—японским послом в Германии Мусакодзи.

Приложенный к соглашению дополнительный протокол предусматривает осуществление тесного сотрудничества соответствующих властей обоих государств в области обмена информацией и поддержание контакта по проведению мероприятий, направленных против Коминтерна. Для реализации этого сотрудничества создается постоянная комиссия из представителей обоих государств, которая будет разрабатывать и обсуждать дальнейшие мероприятия по борьбе с Коминтерном. Наконец, в протоколе говорится, что власти обоих государств предпримут в рамках существующих законов строгие меры против тех, кто прямо или косвенно, внутри или вовне страны состоит на службе Коминтерна или содействует его разрушительной работе.

„Стар" о японо-германском соглашении

ВАШИНГТОН, 25. По словам газеты «Стар», германо-японское соглашение интересует американские дипломатические, военные и морские власти. «Будучи доведена до своего логического завершения,—заявляет газета,—такая комбинация может изменить военно-морскую мощь мира таким образом, что жизненно заденет положение и силы США на Тихом океане. Теперь это положение определяется почти исключительно размерами и расположением японского флота». Японо-германское соглашение, указывает в заключение газета, конечно, влияет на отношение правительства США к проблеме укрепления на Тихом океане.

Посольство США в Мадриде переводится в Валенсию

ВАШИНГТОН, 23. Государственный департамент (министерство иностранных дел США) предложил поверенному в делах США в Мадриде Венделину закрыть посольство в Мадриде и направиться в Валенсию для временного открытия там посольства США.

Новый министр внутренних дел Франции

ПАРИЖ, 25. По сообщению Гавас, помощник государственного секретаря при президиуме совета министров Дормуа (социалист) назначен министром внутренних дел Франции вместо умершего Салангро.

Откровенные признания г-на Геббельса

БЕРЛИН, 26. Вчера германский министр пропаганды Геббельс выступил по радио от имени правительства с пояснениями по поводу германо-японского соглашения. Речь Геббельса свелась к обычным выпадам против коммунизма. Фашистский официоз «Фелькишер беобахтер» озаглавливает речь Геббельса с исчерпывающей ясностью: «Заявление германского правительства о борьбе против Москвы».

НОВЫЙ ЯПОНСКИЙ ПОСОЛ ПРИБЫЛ В МОСКВУ

25 ноября в Москву прибыл новый чрезвычайный и полномочный посол Японии в СССР г-н Сигемицу.

Пограничный инцидент

ХАБАРОВСК, 24. Сегодня в 17 час. 20 минут по местному времени японо-маньчжурский отряд, численностью около 50 человек, перешел границу в районе к юго-востоку от погранзнака № 20 и углубился на территорию СССР на расстояние около 1700 метров. Заметив приближение наших пограничников, нарушители открыли по ним огонь. В результате завязавшейся перестрелки, японо-маньчжуры вынуждены были через некоторое время отступить за линию границы. На месте столкновения на территории СССР подобраны трупы нескольких убитых японцев и многочисленные предметы японского вооружения и военного снаряжения.

* * *

Примечание ТАСС

По полученным ТАСС из компетентных кругов сведениям, 24 ноября немедленно по получении в Москве сообщения об инциденте в районе погранзнака № 20, заведующий вторым восточным отделом НКИД тов. Б. И. Козловский пригласил поверенного в делах Японии в СССР г-на Сако, заявил ему протест против нового нарушения японо-маньчжурами границы СССР и нападения на нашу погранохрану и потребовал принятия японским правительством мер к недопущению впредь подобных инцидентов, а также наказания виновных.

ХРОНИКА

Президиум Центрального Исполнительного Комитета Союза ССР отклонил ходатайство о помиловании осужденных военной коллегией Верховного суда Союза ССР 22 ноября 1936 года **Носкова И. И., Шубина Ф. И., Курова М. И., Андреева В. М., Лященко И. Т.** и **Пешехонова И. А.**, являвшихся главными организаторами и наиболее активными участниками преступной вредительской и диверсионной деятельности контрреволюционной группы на Кемеровском руднике.

Ходатайство о помиловании осужденных по этому же делу **Леоненко Н. С., Коваленко И. Е.** и **Штиклинга Э. И.** Президиум ЦИК Союза ССР удовлетворил и заменил им высшую меру наказания (расстрел) 10 годами тюремного заключения каждому.

Приговор в отношении **Носкова И. И., Шубина Ф. И., Курова М. И., Андреева В. М., Лященко И. Т.** и **Пешехонова И. А.** приведен в исполнение.

Воспитанники ливенского детдома в Наркомпросе

На всесоюзную выставку изделий воспитанников детских домов, которая состоялась в Москве в первой половине ноября, ездили воспитанники ливенского детдома Коля Поздняков и Валя Перепелкина. Помимо отличной учебы и высокой дисциплинированности, Валя и Коля показали себя хорошими мастерами. Коля Поздняков сделал мягкий диван, а Валя представила на выставку несколько прекрасно исполненных вышивок. Эти экспонаты получили хорошую оценку. Дети награждены ценными подарками и вместе с другими участниками выставки были на приеме в Наркомпросе у тов. Бубнова.

69886 РУБЛЕЙ ВЫИГРЫШЕЙ

Медвенская райсберкасса за 10 месяцев 1936 года оплатила больше трех с половиной тысяч выигрышей.

Всего займодержателям выплачено выигрышей 69886 рублей.

(ОблТАСС)

Физкультурные кружки в колхозах

Колхозная молодежь проявляет большой интерес к физкультуре. В колхозах сейчас насчитывается 250 физкультурных кружков. Для зимней физкультурной работы в деревне областным комитетом по делам физкультуры и спорта дана заявка на приобретение 26 тысяч пар коньков и 25 тысяч пар лыж. Для обслуживания колхозов организуется одна постоянная и 3 передвижных лыжных базы.

(ОблТАСС).

СТО ТЫСЯЧ РУБЛЕЙ НА ДООБОРУДОВАНИЕ КУРСКИХ БОЛЬНИЦ

По распоряжению народного комиссара здравоохранения Союза ССР тов. Г. Н. Каминского курским больницам отпускается 100 тысяч рублей на дооборудование. Одновременно Наркомздрав выдает лечебным учреждениям 5000 метров мануфактуры.

Высокий доход от тмина

Колхоз имени Ворошилова, Орловского района, с трех гектаров собрал 16 центнеров 58 килограммов сортового тмина голландского происхождения. 22 килограмма оставлено колхозом на семена.

За весь сданный государству тмин колхоз получил 3272 рубля. Доходность каждого затраченного трудодня на выращивание тмина составляет 11 рублей.

ТЕРНОВЫЙ.

Извещение

29 ноября в Доме партпросвещения (улица Ленина, 10) для кандидатов в члены ВКП(б) городской парторганизации будет прочитана лекция на тему: «Устав ВКП(б) — нерушимая основа партийной жизни».

Приглашаются все кандидаты в члены ВКП(б).

Начало лекции в 6 часов вечера.

Горком ВКП(б).

Зам. отв. редактора А. ЧЕРНОГЛАЗКИН.

СЕГОДНЯ В ЗРЕЛИЩНЫХ ПРЕДПРИЯТИЯХ:

КУРСКИЙ ОБЛДРАМТЕАТР

27 ноября

А. Н. Островский.

Бешеные деньги

Постановка реж. М. П. Тамарова.

Начало в 8 час. вечера.

Касса открыта с 3 час. дня до 9 час. вечера.

Ближайшие постановки **„ПОХИЩЕНИЕ ЕЛЕНЫ"**, **„ГИМНАЗИСТЫ"**

1-й ЗВУКОВОЙ кинотеатр. Дзержинского, 51. Тел. 2-67.

С 27 ноября и ежедневно звуковой фильм.

1. Слово т. Сталину.

2. Орденоносная Абхазия.

3. Город всадников.

Начало сеансов: 4—15, 6—15, 8—15, 10—15.

Дети до 9 лет не допускаются.

Чудесный корабль. В 4 частях.

Комсомольский звуковой кинотеатр, ул. Кирова, 3.

С 25 ноября и ежедневно

СЛУЧАЙНАЯ ВСТРЕЧА

Начало сеансов: 4—15, 6—15, 8—15, 10—15.

Касса открыта с 3 час. дня.

Дети до 14 лет не допускаются.

Кинотеатр ТЕМП Дзержинского, 34, телефон—59.

С 26 ноября и ежедневно

НОВЫЙ ВАВИЛОН

Драма в 8 част.

Нач. сеансов: 5—30, 7, 8—30, 10 ч.

ВНИМАНИЮ РАБОЧИХ, СЛУЖАЩИХ, КОЛХОЗНИКОВ, НАУЧНЫХ И ИНЖЕНЕРНО-ТЕХНИЧЕСКИХ РАБОТНИКОВ И ВСЕХ ГРАЖДАН.

ГОССТРАХ ПРИНИМАЕТ НА СТРАХОВАНИЕ

автомобили, мотоциклы и моторные лодки,

имеющиеся в вашем личном пользовании.

ГОССТРАХ НЕСЕТ ОТВЕТСТВЕННОСТЬ ЗА УБЫТКИ

от столкновений, пожара, взрыва моторов и т. п.

За справками об условиях страхования обращайтесь в райгорстрах-инспекцию при районных и городских финансовых отделах.

2—1 718

Застраховать свою жизнь

может каждый трудящийся в индивидуальном порядке независимо от коллективного страхования.

1. На случай смерти и инвалидности от несчастных случаев на сумму от 1000 руб. и выше (без ограничения суммы).

Плата от 2 р 50 к. до 15 руб. в год за каждую 1000 руб. страховой суммы (в зависимости от рода занятия страхующегося).

2. На случай смерти от острозаразных болезней на сумму от 500 р. до 5000 руб.

Плата 2 р. 50 к. в год за каждую 1000 руб. страховой суммы.

3. На случай смерти от любой причины (с медицинским осмотром) на сумму от 1000 руб. и выше (без ограничения суммы).

Плата от 15 р. 50 к. до 40 руб. в год за каждую 1000 руб. страховой суммы (в зависимости от возраста страхующегося).

Подробные справки об условиях и порядке заключения страхования получите в районных (городских) инспекциях Госстраха при райгорфо.

ГОССТРАХ.

2—1 719

Домашнее имущество

рабочие, служащие и колхозники могут застраховать на случай гибели его от стихийных бедствий (пожара, наводнения, землетрясения, ливней, бури, ураганов и т. д.)

Страхование проводится в упрощенном порядке (по устному заявлению), без осмотра страхуемого имущества, в городах и рабочих поселках: семейные— на суммы до 6000 руб., одинокие—до 3000 руб. и в сельских местностях: семейные до 3000 руб. и одинокие—до 2000 р.

Плата в городах и рабочих поселках от 1 р. 50 к. до 4 р. 50 к. в год за каждую 1000 руб. страховой суммы (в зависимости от городов и характера строений), а в сельских местностях—по тарифам обязательного окладного страхования строений от огня, в зависимости от принадлежности имущества.

Страхование движимого имущества без ограничения сумм проводится с осмотром.

Получить справки и застраховать домашнее имущество можно в страховых инспекциях при райгорфо.

ГОССТРАХ.

2—1 720

Посылгосторг

высылает всем гражданам, культурно-просветительным, спортивным и другим организациям почтовыми посылками:

КОНЬКИ „Гаги"—17 р. 35 к. и 19 р., „Снегурочка"—10 р. 50 к и 12 р. 40 к., „Английский спорт"—8 р. 25 к. и 8 р. 75 к., беговые—80 р 20 к.

БИЛЛИАРДЫ настольные, размером 120×60 см. фабрики ИЗО с 2 киями, 16 шарами и угольником—240 р., то же завода „Аккумулятор"—180 р., китайский овальный „БИКС"—26 р., биллиарды малые разм. 50×50 - 23 р 80 к.

ШАХМАТЫ английские—33 р. 30 к., высший сорт—60 р. **ШАШКИ** турнирные с доской-ящиком—35 р.

ДОМИНО клубное, галолитовое на 9 очков—56 р. **ШАХБОЙ** (новая игра)—31 р. 50 к.

РУЖЬЯ центрального боя—двухствольные бескурковые, марки ИЖБК—750 р., одноствольное курковое фабрики „Динамо", 20 и 24 калибра—63 р., то же „Фроловка"—28 калибра с магазинной коробкой—47 р. 60 к.

Примечание: гильзы, пыжи и др. принадлежности имеются на разные цены, высылаются отдельно и в цену ружей не входят.

ЧАСЫ настольные, обыкновенные в дерев. оправе—26 р., то же „Прима"—37 р., будильники-обики—15 р. 30 к.

В указанные цены включены все расходы по таре, упаковке и почтовой пересылке. Заказы выполняются на сумму не менее 15 р. и только по получении всей стоимости товара, наложенным платежом посылки не отправляются. Заказ пишите на обороте почтового перевода (талон для письменного сообщения). Ваш адрес пишите разборчиво и подробно: почтовое отделение, область, район, село, наименование организации или фамилию, имя и отчество заказчика полностью.

Наш расч. счет № 460019 в МОК Госбанке—Управление центральных учреждений.

Заказ и деньги шлите по адресу: Москва, ул. Кирова, 47/КУ.

721 **Посылгосторг при Наркомвнуторге РСФСР.**

Курскому областному отделению Союзпечати

ТРЕБУЕТСЯ **машинистка.**

Адрес: Почтовая, 1, третий этаж.

2—1 714

Курская биофабрика **продает РАБОЧИХ ЛОШАДЕЙ.**

Адрес: ул. Стеньки Разина, 5.

2—1 837

ТРЕБУЕТСЯ

экономист по конъюнктурной отчетности, бухгалтер-экономист.

Облпромсовет, ул. Карла Либкнехта, 4, 2-й этаж. СУ и О.

Промкомбинат Курского горсовета

— принимает —

в пошивку овчинные шубы

из материалов заказчиков, там же

производится

И ОКРАСКА ШУБ.

Срочное выполнение заказов гарантируется.

Обращаться: ул. Невского, 21.

2—1 836

Выписывайте на 1937 год

—; ОБЛАСТНУЮ ГАЗЕТУ :—

„КУРСКАЯ ПРАВДА"

Орган Обкома ВКП(б), Облисполкома, Облпрофсовета и Горкома ВКП(б).

ПОДПИСКА ПРИНИМАЕТСЯ на почте, в Союзпечати, гororганизаторами, письмоносцами и уполномоченными по месту работы.

Подписка на 1937 год принимается до 27 декабря.

ПОДПИСНАЯ ПЛАТА: 12 мес.—30 руб., 6 мес.—15 руб., 3 мес.—7 р. 50 к., 1 мес.—2 руб. 50 коп.

9—5 681

№№ ТЕЛЕФОНОВ РЕДАКЦИИ «КУРСКАЯ ПРАВДА»: зам. ответ. редактора—65, секретариат—5-39, зав. отдел. рабселькоров и писем—1-61, отдел рабселькоров и писем—2-15, отдел областной и городской информации — 5-64, культурный отдел — 5-64 (два звонка), пром.-транспортный отдел — 11-54, советско-торговый отдел—11-54 (два звонка), отдел международной информации и отдел обзоров печати — 2-91, партийный отдел — 5-09, сельхозотдел—4-25, книгоиздательство—8-82, пом. ответ. редактора по издательству — 3-63, выпускающий—6-04. Адрес редакции: улица Ленина, 77.

Уполн. облита Ф. 22469. Курск, гостипография им. К. Маркса, Золотая, 15, тел. № 2-09. Тираж 70.000

ЧИТАЛЬНЫЙ ЗАЛ
ВСЕСОЮЗНАЯ БИБЛИОТЕКА

Пролетарии всех стран, соединяйтесь!

КУРСКАЯ ПРАВДА

Орган Курского Обкома ВКП(б), Облисполкома, Облпрофсовета и Горкома ВКП(б)

Суббота, 28 ноября 1936 г. № 271 (4098) Год изд. 19-й

„Главную основу проекта новой Конституции СССР составляют принципы социализма, его основные устои, уже завоеванные и осуществленные: социалистическая собственность на землю, леса, фабрики, заводы и прочие орудия и средства производства; ликвидация эксплоатации и эксплоататорских классов; ликвидация нищеты большинства и роскоши меньшинства; ликвидация безработицы; труд, как обязанность и долг чести каждого работоспособного гражданина по формуле: „кто не работает, тот не ест". Право на труд, т. е. право каждого гражданина на получение гарантированной работы; право на отдых; право на образование; и т. д. и т. п. Проект новой Конституции опирается на эти и подобные им устои социализма. Он их отражает, он их закрепляет в законодательном порядке".

И. СТАЛИН.

Да здравствует сталинская Конституция!

В историю социализма, в историю человечества 25 ноября 1936 года войдет, как одна из самых памятных дат. С трибуны Большого Кремлевского дворца — с этой высочайшей трибуны нового мира—вождь трудящегося человечества Сталин сделал Чрезвычайному VIII Всесоюзному С'езду Советов доклад о проекте Конституции СССР. Его слушали во дворце делегаты С'езда, которым выпало на долю счастье окончательно утвердить сталинскую Конституцию победившего социализма. Вместе с делегатами С'езда доклад товарища Сталина слушала вся страна, весь необ'ятный Советский Союз — от Архангельска до Батуми, от Минска до Владивостока, от сердца Союза — Москвы до маленьких точек — островков Арктики. Весь мир услышал простое и могучее слово Сталина о новой Конституции СССР, как величественном итоге пройденного пути, итоге уже добытых завоеваний.

Самые дерзновенные мечты сотен поколений осуществлены, стали и становятся реальностью в советской стране. Тысячелетиями мир делился на классы эксплоататоров и эксплоатируемых, веками довлеет проклятием над человечеством частная собственность на средства производства—основа буржуазного строя. Она порождает нищету, безработицу, голод среди миллионов людей, она отравляет человечество ядом корысти, зависти, национальной и расовой вражды и религиозного изуверства. 19 лет диктатуры рабочего класса в СССР уже привели к тому, что разрушены до основания устои старого мира,—ликвидированы в нашей стране эксплоататорские классы, уничтожена эксплоатация человека человеком, и незыблемой основой общества стала социалистическая собственность на орудия и средства производства.

Сталинские пятилетки привели к расцвету нашу страну, и «мы имеем теперь новую, социалистическую экономику, не знающую кризисов и безработицы, не знающую нищеты и разорения и дающую гражданам все возможности для зажиточной и культурной жизни». **(Сталин).** Падают, стираются грани между классами, засыпаются тысячелетние рвы и овраги между городом и деревней, между трудом умственным и трудом физическим.

Национальная рознь, искусно разжигаемая правящими классами на всем протяжении и рабовладельческого, и феодального, и особенно буржуазного строя, сменилась лишь в Советском Союзе теснейшей дружбой всех народов, населяющих нашу прекрасную родину. И с трибуны нового мира творец его Сталин, опираясь на неоспоримые факты, смог, под бурные аплодисменты всего С'езда и всей страны, заявить, что животворящая сила социализма уже изменила в корне облик народов СССР.

«Исчезло в них чувство взаимного недоверия, развилось в них чувство взаимной дружбы и наладилось, таким образом, настоящее братское сотрудничество народов в системе единого союзного государства.

В результате мы имеем теперь вполне сложившееся и выдержавшее все испытания многонациональное социалистическое государство, прочности которого могло бы позавидовать любое национальное государство в любой части света».

Шесть основных особенностей проекта Конституции СССР назвал в своем докладе товарищ Сталин. В них, в этих особенностях, в любом пункте сталинской Конституции сказывается тот всемирно-исторического значения факт, что уже создан в СССР новый общественный строй, имя которому — социализм.

«Наше советское общество, — сказал товарищ Сталин, — добилось того, что оно уже осуществило в основном социализм, создало социалистический строй. т. е. осуществило то, что у марксистов называется иначе первой или низшей фазой коммунизма. Значит, у нас уже осуществлена в основном первая фаза коммунизма, социализм».

Социализм стал фактом. Фактом является расцвет социалистической экономики, фактом являются широчайшие права граждан советской страны—права, о которых и мечты высказать нельзя трудящемуся человеку в капиталистическом государстве. Фактом в СССР стал широчайший, нище и никогда невиданный, действительный, то-есть социалистический демократизм управления государством, действительная демократия не для эксплоататоров, а для всего народа.

Фактом стала радостная, веселая, все более зажиточная жизнь всего советского народа. Это, разумеется, неприятно властителям буржуазного мира, и они пытаются замолчать факты, либо извратить, переврать их. С железной последовательностью и логикой наш вождь и учитель Сталин уничтожил, разоблачил, разбил и высмеял глупейшие возражения буржуазных критиков против проекта Конституции СССР. Он выставил на посмешище всего мира фашистских деятелей, как илейных потомков, тупых и чванливых чиновников из рассказов Салтыкова-Щедрина. Эти люди хотят «закрыть» СССР—опыт социализма. Но «сие от них не зависит»—Советский Союз высится могучим утесом социализма среди моря капиталистического варварства,—и никакая сила в мире не может ни «закрыть», ни победить его, ни приостановить идущий в нем великий процесс созидания коммунизма.

Доклад товарища Сталина о проекте Конституции СССР войдет в летопись социализма как одна из самых прекрасных страниц. Девяносто лет назад Маркс и Энгельс в «Коммунистическом манифесте» особенно подчеркивали ту мысль, что эксплоатируемый и угнетенный класс—пролетариат не может освободиться от эксплоатирующего и угнетающего его класса буржуазии, не освобождая в то же время всего общества навсегда от эксплоатации, угнетения и классовой борьбы. К этой передовой роли десятилетиями звала русский рабочий класс, звала, воспитывала, закаляла в боях партия большевиков, партия Ленина—Сталина.

Под руководством партии Ленина—Сталина рабочий класс СССР прекрасно выполняет эту свою историческую миссию, освободив себя и освободив все общество в нашей стране от гнета капитализма. Диктатура рабочего класса, руководимого коммунистической партией СССР, принесла и приносит чудесные плоды социализма для всех народов. И на злобную буржуазную критику народы СССР ответили устами своего вождя товарища Сталина:

«Я должен признать, что проект новой Конституции действительно оставляет в силе режим диктатуры рабочего класса, равно как сохраняет без изменения нынешнее руководящее положение Коммунистической партии СССР. **(Бурные аплодисменты).** Если уважаемые критики считают это недостатком проекта Конституции, то можно только пожалеть об этом. Мы же, большевики, считаем это достоинством проекта Конституции. **(Бурные аплодисменты)».**

Творец Конституции товарищ Сталин произносил заключительные слова своего исторического доклада, слова, полные чудесной любви к народам и жгучей ненависти к угнетателям народов, слова о значении новой Конституции,—и мир весь внимал этим словам величайшего человека о величайшем документе нашей эпохи. И в ответ на эти пламенные слова единодушный возглас рвется из сотен миллионов сердец трудящегося человечества:

Пусть здравствует Сталин!

Пусть здравствует сталинская Конституция!

(Передовая «Правды», переданная по радио).

Поправка

В докладе товарища Сталина «О проекте Конституции Союза ССР», переданном по радио и напечатанном в «Курской правде» 26 ноября, допущена опечатка.

В первом разделе доклада—Образование Конституционной Комиссии и ее задачи—в последнем абзаце 4-я строка сверху напечатано «.... учтя при этом все сдвиги в жизни Союза ССР в сторону социализма...» и т. д.

Следует читать: «... учтя при этом те сдвиги...» и т. д.

Требование французской компартии

ПАРИЖ, 26. Вчера в парламентской комиссии по иностранным делам Пэри от имени компартии указал, что политика невмешательства в испанские дела потерпела крах, и внес резолюцию, предлагающую правительству пересмотреть эту политику. Комиссия 29 голосами против 5 отвергла предложение коммунистов и приняла резолюцию, в которой указывается: «Комиссия, озабоченная угрозой расширения испанского конфликта и стремясь к определению методов поддержания мира, просит правительство срочно представить на ее рассмотрение доклад по этому вопросу».

ЧРЕЗВЫЧАЙНЫЙ VIII ВСЕСОЮЗНЫЙ С'ЕЗД СОВЕТОВ

Дневник вечернего заседания 26 ноября

В 6 часов вечера возобновляется заседание С'езда. В зал входят товарищ **Сталин**, его ближайшие соратники—руководители партии и правительства. И снова, как накануне, в зале вспыхивает восторженная овация. Гремит, перекатывается по всему залу громкое «ура», раздаются возгласы: «Да здравствует наш родной великий **Сталин!**» «Да здравствует творец новой Конституции, гениальный **Сталин!**».

Председательствующий тов. **Калинин** предоставляет слово председателю Горьковского крайисполкома тов. **Ю. М. Кагановичу.**

Тов. Каганович рассказывает С'езду о новых заводах-гигантах, выросших за последние годы в Горьковском крае, о людях-строителях социализма, беззаветно преданных делу **Ленина—Сталина.** Он характеризует также задачи советов на новом этапе, который открывает сталинская Конституция СССР.

Колхозница-орденоноска из колхоза им. Чубаря, Днепропетровской области, тов. Тараненко передает пламенный привет товарищу **Сталину** и С'езду от днепропетровской делегации и своего колхоза. Ей горячо аплодируют, когда она говорит, что еще недавно была темной и неграмотной женщиной, а сейчас читает великую сталинскую Конституцию, газеты и журналы. Грамота ей дала возможность лучше выполнять порученную колхозом работу. 792 телят она выходила за 4 года. За эту отличную работу правительство наградило ее орденом Ленина.

— Спасибо **Сталину** за нашу веселую, хорошую жизнь,—заканчивает под гром аплодисментов тов. Тараненко.

— Казахская союзная республика,— это тоже один из итогов победного пути народов СССР,—говорит председатель СНК Казахстана тов. **Исаев.**—Казахстан был одной из самых отсталых колоний царского самодержавия. А теперь Казахстан на основе грандиозных социалистических побед входит, как новая союзная республика, в великую семью народов СССР.

О замечательных победах и достижениях трудящихся Куйбышевского края рассказал С'езду председатель крайисполкома тов. Полбицын.

Рукоплесканиями встречает С'езд делегацию рабочих и работниц московских предприятий, которая входит в зал с алыми знаменами и несет большой красочный портрет товарища **Сталина.** Горячий привет С'езду от имени рабочих заводов и фабрик столицы передает тов. Дедков. Весь зал поднимается со своих мест, когда он выражает чувство безграничной любви и преданности творцу Конституции—великому вождю, другу и отцу народов товарищу **Сталину.** Долго гремит овация, несутся крики «ура» и радостные возгласы приветствий.

С большим вниманием слушает С'езд речь председателя СНК РСФСР тов. **Д. Е. Сулимова,** встреченного шумными аплодисментами.

— Народы нашей российской федерации вместе со всеми братскими республиками,—говорит тов. **Сулимов,**—гордятся успехами, отраженными в проекте сталинской Конституции.

Тов. **Сулимов** подчеркивает исключительную роль великого русского народа—первого среди равных в братском содружестве народов Советского Союза—говорит о блестящих итогах ленинско-сталинской национальной политики.

— Народы РСФСР,—заявляет под бурные аплодисменты тов. **Сулимов,**—с чувством глубокой радости приветствуют новые союзные республики и желают дальнейшего расцвета братским народам.

С большим под'емом встречает С'езд появление в зале большой делегации колхозного казачества Азово-Черноморского края.

На трибуну поднимается и начинает свою приветственную речь председатель колхоза «Донской скакун»—донской казак тов. Хромушин.

— Первое слово от казаков Дона и Кубани, от Адыгеи, от всего Азово-Черноморского края, мы обращаем к нашему родному **Сталину!**—говорит т. Хромушин.

Все встают. Долго в зале бушует овация и гремит восторженное «ура» в честь любимого вождя и учителя товарища **Сталина.**

Яркая, образная речь тов. Хромушина, насыщенная множеством примеров, иллюстрирующих огромные успехи колхозного казачества, посвящена зажиточной, культурной и радостной жизни, которой живут сейчас станицы Дона и Кубани. С необычайным воодушевлением, под гром рукоплесканий говорит тов. Хромушин о готовности советского казачества грудью защищать от любого врага свою великую социалистическую родину.

— Казаки торжественно присягают в верности сталинской Конституции. Путь колхозного казачества отныне озарен ярким светом сталинской Конституции. Мы пойдем за товарищем **Сталиным** в новые бои за полную победу коммунизма!

В едином порыве поднимаются все со своих мест, гремят возгласы приветствий: «Да здравствует товарищ **Сталин!**» «Товарищу **Сталину** казачье «ура», «Да здравствует советское колхозное казачество».

Когда стихает овация, делегаты колхозного казачества Азово-Черноморского края четким шагом выходят из зала. В 9 час. 15 мин. председательствующий товарищ **М. И. Калинин** об'является вечернее заседание с'езда закрытым.

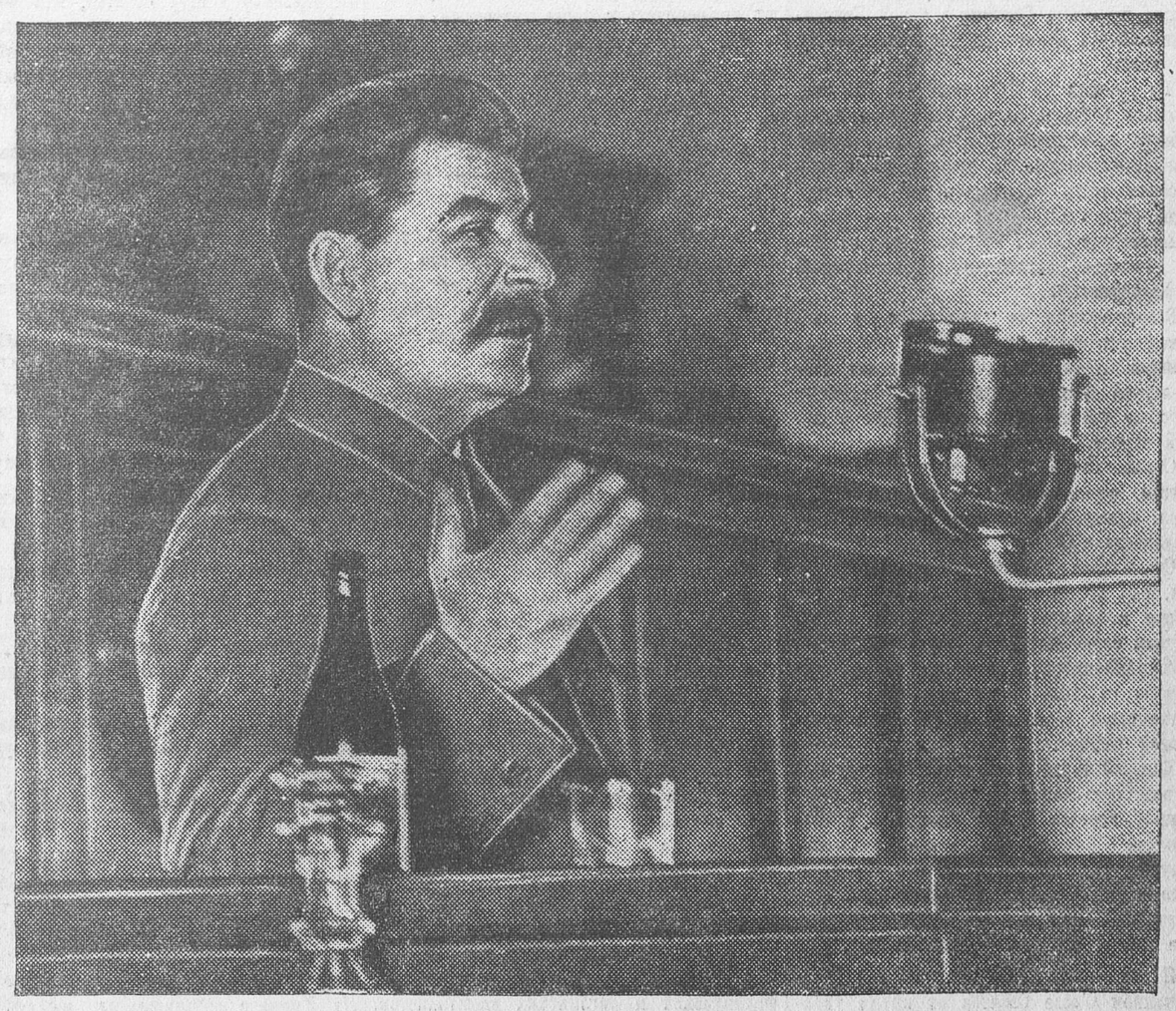

Чрезвычайный VIII Всесоюзный С'езд Советов
На снимке: товарищ И. В. Сталин делает доклад о проекте Конституции Союза ССР.

ОТКЛИКИ ИНОСТРАННОЙ ПЕЧАТИ НА ДОКЛАД товарища СТАЛИНА

Англия

ЛОНДОН, 26. Английские газеты поместили на видном месте сообщения о докладе товарища Сталина на Чрезвычайном VIII Всесоюзном С'езде Советов. Газеты опубликовали сообщения из Москвы с пространными выдержками из доклада, отмечая, что появление товарища Сталина на трибуне и заключительные слова его доклада были встречены продолжительными, бурными овациями всего зала. По сообщениям газет, доклад товарища Сталина слушали по радио и в Англии.

«Таймс» в редакционной статье, посвященной германо-японскому соглашению, останавливается также на проекте Конституции СССР, замечая при этом, что СССР «процветает и силен».

«Дейли геральд» отмечает, что вчера доклад товарища Сталина слушали миллионы людей во всем мире. Газета особо выделяет то место в докладе товарища Сталина, где говорится, что проект новой Конституции СССР дает «право на труд, то-есть право каждому гражданину на получение гарантированной работы». «Дейли экспресс» поместила фотоснимок товарища Сталина и воспроизводит остроумные замечания товарища Сталина по адресу буржуазных критиков проекта новой Конституции. «Дейли экспресс» в редакционной статье пишет, что новая Конституция СССР будет содействовать развитию доброжелательных отношений между СССР и всеми демократическими странами.

Бельгия

БРЮССЕЛЬ, 26. Вся бельгийская печать опубликовала краткое сообщение об открытии Чрезвычайного VIII Всесоюзного С'езда Советов и о докладе товарища **Сталина.**

Орган бельгийской компартии «Вуа дю пепль» горячо приветствует VIII С'езд Советов и вождя пролетариата товарища **Сталина.**

Швейцария

ВЕНА, 26. Швейцарская рабочая печать посвящает Чрезвычайному VIII С'езду Советов приветственные статьи, отмечающие огромные победы, с которыми трудящиеся СССР приходят к С'езду. Так, орган швейцарской компартии «Фрейхейт» в передовой статье под заголовком: «Гигантские победы социализма» пишет: «Великий и могучий Советский Союз принимает новую Конституцию, творцом которой является товарищ **Сталин.** В сталинской Конституции будут на вечные времена закреплены такие достижения рабочего класса, всех трудящихся и всего передового человечества, которые до сих пор не были известны мировой истории. Этот величайший документ всех времен и народов обеспечивает впервые в мировой истории подлинную демократию и подлинные свободы — это священное право человечества. Эта Конституция одновременно подводит итог пройденному Советским Союзом пути, итог, который может быть выражен в двух словах, имеющих огромное значение,—победа социализма».

Австрия

ВЕНА, 26. Все австрийские газеты публикуют без комментариев сообщение об открытии Чрезвычайного VIII Всесоюзного С'езда Советов и о докладе товарища **Сталина.**

Франция

ПАРИЖ, 26. «Тан» в пространном сообщении московского корреспондента излагает содержание доклада товарища **Сталина** о новой советской Конституции на Чрезвычайном VIII С'езде Советов, подчеркивая особенно восторженный прием, оказанный товарищу **Сталину** С'ездом.

Московский корреспондент «Энтрансижан» в своем сообщении пишет: «Отныне у Советского Союза будет новая Конституция. Гром аплодисментов, покрывший заключительные слова доклада **Сталина,** свидетельствует лучше всяких голосований о единодушии делегатов С'езда и об их вере в руководителя новой России».

Корреспондент отмечает, что делегаты С'езда — «рабочие, крестьяне, красноармейцы народов Советского Союза еще раз выразили свое доверие советскому правительству и свое уважение к вождю народов СССР».

Польша

ВАРШАВА, 26. Польские газеты помещают краткое сообщение о докладе товарища **Сталина** на Всесоюзном С'езде Советов о проекте новой Конституции Союза ССР.

Латвия

РИГА, 26. Газета «Ритс» помещает сообщение о первом заседании Чрезвычайного VIII Всесоюзного С'езда Советов. Газета указывает, что доклад товарища **Сталина** был восторженно встречен делегатами.

Греция

АФИНЫ, 26. Все греческие газеты публикуют сообщение о докладе товарища **Сталина** на Чрезвычайном VIII С'езде Советов. При этом газеты умалчивают основные вопросы доклада товарища **Сталина.** Большинство газет останавливается на ответе товарища **Сталина** германским фашистским критикам проекта новой советской Конституции.

Газеты подчеркивают также слова товарища **Сталина** о том, что «новая Конституция СССР будет моральной помощью и реальным подспорьем для всех тех, кто ведет ныне борьбу против фашистского варварства».

Скандинавские страны

СТОКГОЛЬМ, 26. Вся шведская печать опубликовала сообщение об открытии Чрезвычайного С'езда Советов и о докладе товарища **Сталина.** Газета «Свенска дагбладет» помещает под заголовком «В СССР все могут получить хлеб и работу» подробное сообщение об открытии С'езда. Газета особо отмечает продолжительную и бурную овацию, которой С'езд встречал товарища **Сталина.** Излагая содержание доклада товарища **Сталина,** корреспондент подробно останавливается на успехах социалистического строительства. В дальнейшем изложении доклада газета в подзаголовках подчеркивает: «Каждая страна может завидовать Советскому Союзу», «Советы — единственная действительная демократия», «Германские фашисты сравниваются с самовлюбленными самодурами», «Советский Союз ныне непобедим».

Газета «Стокгольмс тиднинген» помещает сообщение из Москвы, в котором также отмечает овации С'езда товарищу **Сталину.** Излагая доклад товарища **Сталина,** газета подчеркивает, что «социализм вступил в более высокую фазу».

Чехословакия

ПРАГА, 26. Ввиду позднего получения сообщения об открытии Чрезвычайного С'езда Советов и о докладе товарища **Сталина** сегодняшние газеты поместили только краткие сообщения без комментариев.

ЧРЕЗВЫЧАЙНЫЙ VIII ВСЕСОЮЗНЫЙ С'ЕЗД СОВЕТОВ

Речь товарища Любченко П. П.

(Председатель Совнаркома УССР)

Товарищи, вчера мы, делегаты Чрезвычайного С'езда Советов Союза ССР, а вместе с нами вся наша необ'ятная родина, весь мир, слушали исключительный по своей силе, яркости и убедительности доклад товарища **Сталина** о новой Конституции Союза Советских Социалистических Республик.

Мы пришли на Чрезвычайный VIII Всесоюзный С'езд Советов с чувством величайшей ответственности и величайшей удовлетворенности. На нашу долю выпала высокая честь утверждать документ всемирно-исторической важности — новую Конституцию СССР, которую народ по праву называет сталинской Конституцией. **(Аплодисменты).**

Разработанная по инициативе и под непосредственным руководством товарища **Сталина** новая Конституция подводит итог 19-летней борьбы миллионных народных масс по строительству социализма в нашей стране.

Сталинская Конституция является документом, повествующим об истории нового мира, нового, социалистического общества, созданного в СССР.

Сталинская Конституция повествует о том, как целые народы поднялись из небытия в зажиточной, культурной жизни, создали свою советскую государственность, свою национальную по форме, социалистическую по содержанию культуру, стали подлинными хозяевами своей новой прекрасной родины.

Каждый трудящийся тех стран, где еще господствует капитал, представители угнетенных народов могут прочитать в сталинской Конституции, какое прекрасное будущее их ждет. Ведь то, что осуществлено в СССР, вполне может быть осуществлено, как сказал товарищ **Сталин**, и в других странах. **(Аплодисменты).**

Я выступаю, товарищи, на этом Чрезвычайном С'езде Советов от имени украинского народа, от имени того народа, который веками испытывал социальный и национальный гнет «своих» и инонациональных помещиков и капиталистов. Я выступаю от имени того народа, который царское правительство и буржуазия тысячами гнали в далекую тайгу и раскаленные степи Азии, грабя его земли. Я выступаю от имени того народа, который завоевал свою независимость в первую очередь при поддержке российского рабочего класса, суверенность которого оплачена сотнями тысяч жизней лучших сынов Украины и сынов великого русского народа, сложивших свою голову в борьбе с немецкими и польскими оккупантами, украинской националистической контрреволюцией и русской белогвардейщиной.

Тов. Любченко образно рисует путь борьбы украинского народа за власть советов, за социалистическую Украину — против буржуазии, кулачества и украинских националистов, против немецких и польских оккупантов, петлюровской директории.

Тов. Любченко для иллюстрации того, как выглядела на деле «самостоятельность» украинского народа, за которую ратовали украинские националисты—оглашает содержание телеграммы, отправленной германским послом Муммом в 1918 г. в министерство иностранных дел:

...«Я считаю необходимым поддерживать на Украине фикцию самостоятельного, дружественного нам государства постольку, поскольку это совпадает с нашими интересами. Такая политика обусловлена многими причинами, из которых приведу следующие: необходимо считаться с общественным мнением у нас, а также в нейтральных и враждебных нам странах; необходимо считаться с авторитетом украинского правительства среди населения, который мы подорвем, если слишком резко покажем, что оно (правительство) является только куклой в наших руках, а правительственные распоряжения обслуживают исключительно наши интересы».

Как видите, товарищи, фикция самостоятельного государства с правительством, которое барон Мумм не может иначе назвать, как «куклой», — такова государственная «самостоятельность», которую могли обеспечить украинскому народу украинские националисты.

Но этим не ограничилась борьба украинских националистических партий за создание буржуазного украинского государства, а вернее — за создание придатка, колонии для империалистических стран Европы.

Во второй раз вооруженная борьба украинских националистов против рабочих и крестьян Украины, под флагом так называемой украинской независимости, развернулась в конце 1918 г., в начале 1919 года, когда к власти на Украине пришла петлюровская директория. Вы все знаете, товарищи, что этот второй период окончился заключением польско-украинского договора, походом армий, польских панов на советскую Украину. По этому договору украинские националисты признавали за Польшей границы 1772 г., т. е. не только отдавали в кабалу польским панам Галицию, но и большую часть правобережной Украины. По этому договору украинские националисты обязывались немедленно восстановить польское помещичье землевладение на Украине, польских заводчиков и фабрикантов.

Для каждого ясно, что этим договором Украина превращалась в колонию Польши, т. е. в колонию страны, которая сама находилась в большой зависимости от французских и английских капиталистов, сама жила подачками парижской и лондонской биржи.

Этот период в памяти украинского народа, у крестьян правобережной Украины в первую очередь, остался, как период иноземного нашествия, военной диктатуры польских панов и реставрации полуфеодальных отношений.

— Украинские националисты, — продолжает товарищ Любченко, — могли обеспечить украинскому народу только положение рабов немецких или польских капиталистов, украинские националисты были палачами своего народа, наемниками империалистов.

Подлинно независимая, суверенная Украина, подлинная украинская государственность могла родиться и родилась только как республика советов, республика рабочих и крестьян. **(Аплодисменты).** Да, товарищи, советская Украина, как государство независимое и свободное, рождена великой партией большевиков, партией **Ленина—Сталина. (Аплодисменты).**

Каждый рабочий и колхозник, каждый интеллигент советской Украины знает, что если бы не была свергнута власть Центральной рады и гетмана, Украина была бы разграблена и эксплоатируема немецким капиталом. Если бы не была разбита директория, если бы не был разгромлен Петлюра, Украина влачила бы жалкое существование как вассал полувассальной Польши.

Достаточно взглянуть на западную Украину, на 7,5 миллионов украинцев, находящихся в пределах польского государства, чтобы для каждого было ясно, куда вели, куда могли бы завести украинский народ украинские националисты.

Но большевистская партия, великий **Ленин** и гениальный продолжатель его дела, наш вождь и учитель товарищ **Сталин (аплодисменты)** обеспечили иной путь развития украинскому народу.

Украина пришла к Чрезвычайному VIII Всесоюзному С'езду Советов, как мощная страна, неот'емлемая часть великого Советского Союза, как страна угля, машиностроения, республика совхозов и колхозов, республика новых людей, научившихся побеждать своих врагов, побеждать стихию, как республика людей до конца преданных великому делу **Ленина—Сталина. (Аплодисменты).**

Подумайте только, товарищи, промышленная продукция всей России, в теперешних границах СССР, равнялась в 1914 г. в ценах 1926—1927 гг. 10,2 миллиардов рублей, а валовая продукция УССР в 1936 г. равняется 15 миллиардам рублей. **(Аплодисменты).** Выполнение двух пятилеток гигантски продвинуло вперед по пути индустриализации весь СССР, а вместе с ним и советскую Украину.

Чтобы было яснее, как развивалась индустрия советской Украины, я приведу цифры роста рабочих по отдельным группам. Машиностроителей и металлистов в 1914 г. на Украине было 67 тыс., а в 1936 г.—361 тыс., металлургов было соответственно 70 тыс. и 153 тыс., химиков—10 тыс. и 58200. Как видите, Украина за годы советской власти росла и развивалась, в первую очередь, как республика металла, машиностроения, угля и химии.

Украинская Советская Социалистическая Республика пришла на VIII Всесоюзный С'езд Советов с окрепшим колхозным строем, с новым многочисленным колхозным активом, с прекрасным техническим оснащением. На ее колхозных полях в этом году работало 64120 тракторов, 15174 комбайна, 15200 автомашин. На Украине организованы и работают 10500 хат-лабораторий, помогающих колхозному крестьянству поднимать урожайность своих полей. Колхозное крестьянство Украины научилось бороться с неблагоприятными климатическими условиями, отстаивать высокий урожай даже при засухе. Известно, что климатические условия этого года на Украине не благоприятствовали урожаю. В расчете на то, что колхозники не сумеют справиться с трудностями этого года, германские фашисты невпопад прокричали на весь мир о «голоде на Украине». Но украинское колхозное крестьянство жестоко проучило германских фашистов. Овладевшие современной техникой, организованные партией большевиков, колхозники Украины обеспечили высокий урожай зерновых, досрочно выполнили свои обязательства перед государством, обеспечили высокую выдачу на трудодни и создали семенные фонды.

Несмотря на неблагоприятные климатические условия, урожай свеклы в этом году выше прошлого года. 1040 колхозных звеньев дают в этом году от 500 до 1000 центнеров свеклы с га, 59 звеньев дают 1000 и больше центнеров.

Мир до сих пор не знал урожая свеклы в 1000 цент. с гектара. К таким урожаям его начинает приучать только советская страна. **(Аплодисменты).**

Советская Украина—республика сплошной грамотности—покрыта густой сетью семилеток и десятилеток. На Украине нет ни одного сельского района, который не имел бы 10-летку. В среднем на сельский район приходится две 10-летки и 14 семилеток. **(Аплодисменты).**

Советская Украина покрыта большой сетью театров, обслуживающих на родном языке украинское население, театров, работающих на языке национальных меньшинств. Всего три недели назад в республике прошли областные и всеукраинская олимпиады самодеятельности, где народ демонстрировал свое творчество, свои таланты в музыке, песне и танцах. Эти олимпиады показали, что указание товарища **Сталина** о необходимости развивать на родном языке театры, клубное дело, культурно-просветительные учреждения успешно выполняется большевиками Украины. Они показали могучий культурный рост украинского народа, широкий размах его творчества, продемонстрировали веселую зажиточную жизнь рабочих и колхозных масс.

Мы по праву гордимся тем, что Украина—родина стахановского движения, что Стаханов и Дюканов, Кривонос, Концедалов, Макар Мазай, Федот Сильченко, шахтер Грушко, Паша Ангелина, Мария Демченко известны всему Союзу, что Христя Байдич, Андрощук, Пекельна Мотря, Балабаенко Наталка, Удод Мария, Балюк Ольга, Розвод Атафья, Моргун Мария, Шпигель Фридель и многие другие теперь уже не пятисотницы, а тысячницы колхозных полей. **(Аплодисменты).**

Так выглядит ко дню принятия сталинской Конституции советская Украина, неот'емлемая составная часть великого Советского Союза. Советская Украина отражает общий рост нашей прекрасной родины—СССР, рост промышленности, сельского хозяйства, культуры, рост новых людей.

Сравним два государства—советскую Украину и капиталистическую Польшу—по основным показателям развития народного хозяйства, культуры и благосостояния. Я наперед оговариваюсь, что при этом сравнении буду пользоваться материалами официальной польской статистики, «Кратким статистическим ежегодником» Польши за 1936 г., изданным на французском языке центральным статистическим управлением Польши.

На советской Украине вся земля, в том числе и 15 миллионов десятин, ранее принадлежавшей помещикам, монастырям, удельному ведомству, принадлежит народу, находится в пользовании колхозов и совхозов. В Польше 0,6 проц. землевладельцев, имеющих свыше 100 гектаров. Это значит, что помещики владеют 44,8 проц. всей земли Польши, а 64,7 проц. крестьянских хозяйств имеют до 5 гектаров и владеют только 14,9 проц. земли.

Добыча угля на территории, входящей теперь в состав Польши, упала с 40972 тыс. тонн в 1913 г. до 28 543 тыс. тонн в 1935 г. На Украине добыча угля с 23485 тыс. тонн в 1913 г. выросла до 61 миллиона тонн в 1935 г. **(Аплодисменты).**

Выплавка чугуна в Польше с 1055 тыс. тонн в 1913 г. упала до 394 тыс. тонн в 1935 г. На Украине выплавка чугуна выросла с 2.876 тыс. тонн до 7 623 тыс. тонн. **(Аплодисменты).**

Выплавка стали в Польше с 1677 тыс. тонн в 1913 г. упала до 946 тыс. тонн в 1935 г. На Украине выплавка стали выросла с 2441 тыс. тонн до 6012 тыс. тонн. **(Аплодисменты).** На Украине совершенно забыли, что такое безработица. В польском государстве даже по официальной статистике—250 тыс. безработных, а фактически эту цифру нужно минимум удвоить, добавив к ней миллион пауперизированных крестьянских хозяйств, которые, по признанию ответственных польских политиков, не знают, что им делать на селе и не могут найти работы в городе.

По признанию польского министерства просвещения, в Польше имеется до миллиона детей школьного возраста, не обучающихся в школе. Из конституции польского государства 1935 г. совершенно исключена статья 119, говорившая об обязанности государства обеспечить образование народу. Польская буржуазия, очевидно, считает народную грамотность делом вредным для польского государства.

Совершенно иную картину представляет путь украинского народа, решившего вопрос своей государственности на путях социалистического общества в братском содружестве с другими народами СССР. Вот почему украинский народ безгранично дорожит дружбой народов, ибо, как говорил товарищ **Сталин:** ...«Пока эта дружба существует, народы нашей страны будут свободны и непобедимы. Никто не страшен нам, ни внутренние, ни внешние враги, пока эта дружба живет и здравствует».

Украинский народ с оружием в руках готов защищать свою родину—Союз ССР! **(Шумные аплодисменты).**

Враги нашей страны думали, а некоторые еще и сейчас думают, что введение всеобщего, равного, прямого избирательного права при тайном голосовании, дальнейшая демократизация нашей страны должны породить расслабление нашей воли, ослабить удар по врагам социализма внутри нашей страны, по шпионам и диверсантам.

Мы можем успокоить наших врагов, вернее причинить им непоправимое беспокойство—советский народ считает, что именно потому, что он монолитен, сплочен в своих действиях, именно потому, что он ценою величайших жертв создал свое социалистическое отечество, он вправе и обязан уничтожить всякого врага—троцкиста, зиновьевца, националиста, меньшевика, который посмеет поднять руку против социалистического строительства, против его испытанных, верных руководителей. **(Продолжительные аплодисменты).** Мы не Маниловы, мы видим жизнь так, как она есть. Мы знаем—этому учил и учит нас товарищ **Сталин,**—что чем больше наши победы, тем больше ненавидит нас враг, тем более отчаянное сопротивление оказывает вражеское охвостье, имеющееся еще в СССР.

Троцкисты и националисты, как это видели мы на Украине, как это показал последний процесс в Кемерове, сделались прямыми агентами фашизма, превратились в диверсантов и вредителей. В отношении этих врагов народ един в своей воле, им может быть только один приговор—физически уничтожить! **(Аплодисменты).**

За последнее время мы наблюдаем особую активизацию враждебных Советскому Союзу государств. Во главе их стоят фашистские страны, фашистская Германия в первую очередь.

В планах фашистского блока особое место отведено советской Украине. Отрыв Украины от Советского Союза в целях ослабления СССР, ликвидация и разгром советской власти—такова программа международного фашизма. Германские фашисты, мечтающие об Украине, как о своей колонии, нагло болтают о «рыцарской» помощи Украине. Что касается «рыцарства» залечных дел мастеров «третьей империи», то украинский народ о нем невысокого мнения. В оценке «рыцарства» германских фашистов мы целиком присоединяемся к оценке рыцарства турецкого султана запорожцами: «Який ты у чорта лицар, коли не можешь толим... ижака вбить». Я бы рекомендовал и германским фашистам ознакомиться с этим красочным дипломатическим документом. **(Смех, одобрительные аплодисменты).**

Что касается отрыва советской Украины от Советского Союза и планов превратить Украину в свою колонию, то можно было бы на этом с'езде повторить широко распространенную на Украине пословицу: «Ни доведеться свиньям на небо дивиться, а Гитлеру в нашему огороди рыться». **(Взрыв смеха и аплодисменты).**

Фашистским заправилам надо помнить, что, раздувая огонь мировой войны, они рискуют первыми сгореть в этом пожаре.

Не подлежит никакому сомнению, что, если германские фашисты осмелятся напасть на Советский Союз, армия пролетарской революции, руководимая первым маршалом Советского Союза тов. **Ворошиловым (взрыв аплодисментов, переходящих в бурную овацию в честь тов. Ворошилова. С'езд встает, в зале раздаются возгласы «Ура товарищу Ворошилову», «Да здравствует наш нарком товарищ Ворошилов!»),** нанесет фашистам такой сокрушительный удар, которого не видела еще история.

Украинский народ единодушно голосует за утверждение сталинской Конституции, готовый в любой момент с оружием в руках защищать свое социалистическое отечество, будучи твердо убежден, что под водительством большевистской партии, под водительством великого **Сталина,** коммунизм победит окончательно и навсегда. **(Зал устраивает овацию тов. Любченко. Слышны возгласы: «Да здравствует советская Украина!»).**

Сталинская Конституция отражает величие нашей родины

В институтах Академии наук УССР проходит оживленное обсуждение доклада товарища Сталина. Академики, научные работники делятся своими впечатлениями о незабываемом дне.

— Два часа, в продолжение которых радио несло народам слова товарища Сталина, — говорит заслуженный деятель науки академик Палладин, — самые яркие в моей жизни. Каждое слово вождя врезалось в память, заставляло аплодировать вместе с делегатами С'езда. Этот доклад зажигает всех нас.

— С удивительной простотой и ясностью, — сказал академик Шмальгаузен, — изложены в докладе товарища Сталина сложнейшие вопросы строительства социалистического государства. Большое впечатление произвел на меня замечательный юмор в сталинской оценке критиков из фашистского лагеря. Параллель между щедринским героем и «критиком» из немецкого фашистского официоза глубоко справедлива.

Проект сталинской Конституции, говорят ученые Украины, полностью отражает величие нашей родины, счастье многомиллионных масс трудящихся Советского Союза.

Десятки тысяч трудящихся Горьковского края активно обсуждают исторический доклад товарища Сталина на Чрезвычайном VIII С'езде Советов о проекте Конституции СССР.

На автозаводе имени Молотова, «Красном Сормове», станкозаводе, «Двигателе революции», Выксунском металлургическом заводе и других предприятиях края на собраниях и митингах, посвященных обсуждению доклада, выступали рабочие, которые до сих пор на больших собраниях никогда не высказывались.

Работать лучше, производительнее, работать так, чтобы еще более крепла страна социализма, чтобы еще более крепла оборона страны,—вот о чем говорят все выступающие при обсуждении доклада товарища Сталина.



Чрезвычайный VIII Всесоюзный С'езд Советов. На снимке: общий вид зала заседания.

Белгородцев не тревожит судьба урожая свеклы

(От нашего корреспондента).

В Белгородском районе в поле лежит более 60000 центнеров свеклы. Наступило резкое похолодание, выпал снег, но колхозы не торопятся. Районный исполнительный комитет также ничего не делает, чтобы организовать экстренную перевозку свеклы.

— Нехватает тягловой силы,—говорит председатель колхоза имени Абалов. А в колхозе «Красная нива» вот уже пять дней как не работают на возке свеклы двадцать быков и сорок лошадей. Их почему-то поставили «на отдых». Такое же положение и в других местах. За последнюю пятидневку пятнадцать колхозов, сдающих свеклу Дмитротарановскому сахарному заводу, совершенно прекратили возку.

В помощь колхозам городские предприятия и организации должны были выделить шесть автомашин. Состоялось решение об этом, но ни одна автомашина не послана. Прекратила возку свеклы на своих автомашинах и Белгородская МТС. Из 11 выделенных машин на перевозке свеклы работают только четыре.

Об этих безобразиях знает и секретарь райкома ВКП(б) тов. Суслов, но райком также, как и рик, стоит почему-то в стороне, не тревожась за судьбу урожая.

А. МИТИН.

Коммерческие операции директора Атанова

На плантациях колхозов массива Краснояружской МТС до сих пор лежит 137 тысяч центнеров еще невывезенной свеклы.

Автомашины МТС на вывозке свеклы не используются. Хуже того, недавно директор МТС Атанов снял 14 автомашин с перевозки свеклы на Краснояружский сахарный завод и переключил их по договору на вывозку свеклы с пунктов станции Краснополье на Угроедовский завод, Харьковской области.

В то же время Краснояружский завод накануне остановки. Такое безответственное отношение к вывозке свеклы не беспокоит не только руководителей МТС, но и райисполком.

БР.

Хлебозакупки в передовых колхозах

(ПО СООБЩЕНИЯМ СЕЛЬКОРОВ И СПЕЦКОРОВ)

Передовые колхозы Понырровского, Рыльского, Краснояружского, Болховского, Белгородского, Суджанского, Большесолдатского районов, расплатившись с государством по хлебопоставкам и по натуроплате с МТС, продают излишки хлеба через потребительскую кооперацию.

Первыми в Болховском районе, как сообщают селькоры Коновалов и Михайлов, продали хлеб колхозы: «Первого мая», Бобровского сельсовета, и «Красное знамя», Кутинского сельсовета. За проданный хлеб колхозы решили купить необходимый сельхозинвентарь, строительные материалы, а также промтовары для колхозников. В районе колхозники продают хлеб и в индивидуальном порядке (артель имени Кирова и другие).

Колхозы Краснояружского района, продавая по 400—500 центнеров хлеба, дают заявки на автомашины, сельхозмашины, хлопчатку, обувь, одежду, лес, цемент, гвозди, железо, эмалированную посуду, велосипеды. Об этом пишут нам тов. Толдин и Хризман. Работники Краснояружского района вызвали на социалистическое соревнование по лучшей организации хлебозакупок Томаровский район.

Колхоз «Красный пахарь», Большесолдатского района, — сообщает тов. Андреев,—продал кооперации 700 центнеров хлеба. Всего колхозы района к VIII Всесоюзному С'езду продали хлеба свыше 3 тысяч центнеров.

Колхозы Суджанского района, продавая хлеб ,покупают всевозможные машины и строительные материалы, что укрепляет их производственную мощь. Уже сейчас суджанские колхозы, сообщает тов. Чичев, имеют свыше 20 своих автомашин.

Впереди по организации хлебозакупок в области идет Шебекинский район, который эту работу уже заканчивает.

В дни Чрезвычайного VIII Всесоюзного С'езда Советов хлебозакупки должны быть развернуты уже не только в отдельных передовых колхозах, но и во всех районах области. 27 районов к хлебозакупкам пока совершенно еще не приступали. К таким районам в первую очередь относятся: **Старооскольский, Бобровдворский, Ливенский, Волынский, Долгоруковский, Должанский.** Райпотребсоюзы здесь даже не заключили ни одного договора с колхозами на продажу хлебных излишков.

ОВЧАРКИ СТЕРЕГУТ КОЛХОЗНОЕ ДОБРО

В прошлом году колхоз «Путь к социализму», Белгородского района, получил из Ленинграда три немецких овчарки.

65-летний чабан тов. Гончаров взял на себя их воспитание и дрессировку. Сейчас в колхозе уже 15 овчарок. Они прекрасно несут пастушью и сторожевую службу.

Быть достойным гражданином социалистической родины

Можно с уверенностью сказать, что 25 ноября радио пользовалось самым большим успехом за все время своего существования. В этот день в Кремлевском дворце вождь народов товарищ Сталин делал доклад делегатам Чрезвычайного VIII Всесоюзного С'езда Советов о проекте Конституции Союза Советских Социалистических Республик. Вместе с делегатами С'езда, слова вождя слушала вся страна.

Около каждой радиоустановки сидели группы внимательнейших слушателей. И когда Кремлевский зал наполнился звуками «Интернационала» в столовой Курской биофабрики тоже запели гимн пролетарской революции.

— Мы получаем такую прекрасную Конституцию, что единственной нашей мыслью может быть стремление стать достойными гражданами нашей великой страны,—говорит Елизавета Петровна Долгих—бракеровщица научно-контрольной лаборатории биофабрики.

— Я слушала товарища Сталина,—это наполняет меня огромной радостью. Вчера, возвратясь домой, я написала письмо нашим курским делегатам на Всесоюзном С'езде. В письме я говорю, что мы вместе с ними глубоко переживали каждое слово вождя.

Слова товарища Сталина будут памятны на всю жизнь—это говорят все работницы фабрики.

А. ЕРМИЛОВ.

Хорошей жизнью обязан Сталину

МИКОЯНОВКА. У каждой радиоточки, репродуктора, собрались рабочие совхоза «Тракторист». Трудно передать, с каким вниманием, под'емом и любовью слушали они доклад великого, родного **Сталина.**

В беседе с нашим корреспондентом орденоносец-свинарь совхоза «Тракторист» М. А. Дудников сказал:

— Я не в силах передать волнение и радостное ощущение, которое на меня произвел доклад отца и учителя Иосифа Виссарионовича **Сталина.**

Много я передумал в эти часы. Перед моими глазами, словно в кино, прошла моя бывшая серая, никудышная жизнь. И красивым букетом цветов расцвела моя настоящая радостная жизнь.

Я в прошлом—невзрачный человек. А сейчас я орденоносец. Живу хорошо. Имею неплохую квартиру, патефон, мягкую мебель и так далее.

Я этим обязан родному **Сталину** и коммунистической партии.

На-днях я вновь ездил в Москву, отвозил московским трудящимся эшелон свиней. Это не гурты хозяина, а совхозские свиньи, наши государственные. Я, член великого государства, привел эшелон и пошел в наркомат, и встретился с соратником товарища **Сталина**—товарищем **Микояном.** Советовался с ним, доложил, что слово, данное товарищу Сталину,—дать сто пудов от каждой свиноматки к концу года—выполню. Сейчас дал 82 пуда.

Я полностью одобряю сталинскую Конституцию. Все завоевания, которые в ней записаны, мы никому не отдадим.

РЕЙЗМАН.

„Приятно и радостно знать, что кровь, обильно пролитая нашими людьми, не прошла даром, что она дала свои результаты. (Продолжительные аплодисменты). Это вооружает духовно наш рабочий класс, наше крестьянство, нашу трудовую интеллигенцию. Это двигает вперед и поднимает чувство законной гордости. Это укрепляет веру в свои силы и мобилизует на новую борьбу для завоевания новых побед коммунизма". И. СТАЛИН.



Доклад товарища **Сталина** слушала вся страна. На снимке: трудящиеся г. Орла слушают радиопередачу в помещении драмтеатра. Фото ПЕРЕСЕЦКОГО.

Я счастлив, живя и работая в стране социализма

Когда на С'езде великий **Сталин** начал делать доклад, я замер у радиорепродуктора, вслушиваясь в каждое слово. И этот вечер я никогда в жизни не забуду: я слушал товарища **Сталина.**

Доклад товарища **Сталина**—это демонстрация наших побед. Если в 1924 году, при утверждении первой Конституции, наш завод был карликовым, то сейчас он—крупная единица в системе Курского сахаротреста. Мы несравненно выросли за это время. Мы начинаем жить зажиточно и культурно.

Когда читаешь проект мудрой Конституции, где в каждой статье чувствуется забота и любовь к живому человеку,—нет слов, чтобы передать всю ту радость, которую при этом испытываю я.

Только в нашей цветущей родине возможны такие законы. Я счастливый человек, потому что живу и работаю в стране, где у руля стоит великий и мудрый вождь товарищ **Сталин.**

Разве мог я, бывший рабочий, получить раньше высшее образование? Этого не могло быть никогда. Это стало возможным только в наш век, в нашей светлой и радостной стране.

Главный инженер Дмитротарановского сахарного завода, орденоносец П. И. СВИРИДОВ.

ЗОЛОТЫЕ СЛОВА

В столовой курского кожевенного завода над репродуктором—портрет улыбающегося Сталина, у репродуктора—рабочие и работницы, слушающие сталинский доклад.

Два с лишним часа, которые заняла речь Сталина на Чрезвычайном VIII Всесоюзном С'езде Советов, пролетают незаметно. Вот и ее последние, простые и мужественные, как и вся речь, слова, новый взрыв рукоплесканий и приветственных возгласов, сменяемых могучим пением великого пролетарского гимна... Но рабочие не расходятся: каждый хочет высказать свои мысли и чувства.

Взволнованно говорят товарищи Матвеенко, Мясоедов, Степанов.

— На весь мир прогремела великая речь нашего вождя—на страх нашим врагам, на радость нашим братьям во всех частях света!—говорит тов. Клепацкий. —Я не в состоянии высказать сейчас все, что радостно переживаю.

Прослушавшие речь товарища Сталина вдохновенно поют «Интернационал». Кончается пение гимна, и снова продолжаются выступления рабочих.

— Первый раз я слышал нашего любимейшего вождя—говорит рабочий-кузнец тов. Грищенко.—Речь его глубоко меня потрясла. Нет сомнения, что великая сталинская Конституция, отражение всего достигнутого нами в борьбе за коммунизм, будет единодушно принята с'ездом. Нашим зарубежным братьям по классу она покажет, чего они могут добиться, неуклонно следуя по ленинско-сталинскому пути.

Рабочие продолжают выступать. Золотые сталинские слова с новой силой вызвали у всех чувства гордости за свою великую родину, готовности отдать все силы для дела Ленина—Сталина.

А. КУЛИКОВ.

ЯРКО ПОКАЗАНЫ ВЕЛИКИЕ ПОБЕДЫ

МЦЕНСК. **(По телефону от нашего корреспондента).** 5 часов вечера. На улицах ни души. Весь Мценск слушает доклад товарища Сталина о проекте новой Конституции.

В красном уголке общежития сушильного завода собрались все рабочие, живущие здесь. Когда из репродуктора послышались мощные звуки «Интернационала», все слушатели запели вместе с делегатами С'езда Советов. Доклад товарища Сталина произвел сильнейшее впечатление. В нем ярко показаны великие победы страны социализма.

Искренний смех вызвали слова товарища Сталина, которыми он бичевал горе-критиков.

Доклад товарища Сталина в городе слушали около 5000 человек. Работали 400 радиоточек индивидуального и 50 точек коллективного пользования. Все трудящиеся Мценска восхищены докладом любимого вождя товарища Сталина.

КОМАРОВ.

За первенство в области

М. ГОРДИЕНКО
Директор совхоза „Тракторист"

Совхоз «Тракторист», Миколновского района, заканчивает 1936 год со значительными успехами. Совхоз «Тракторист» занял первое место среди свеклосовхозов области. Он добился такого урожая: свеклы собрали с гектара 155 центнеров, семян—16,5 центнера и зерновых—16,4 центнера.

Досрочно выполнили план хлебосдачи. Вместо 16540 центнеров сдали государству 21500 центнеров зерна, в том числе 17500 центнеров высококачественной пшеницы. Досрочно рассчитались с государством по поставкам молока и мяса. Убрана и сдана на завод свекла.

Эти успехи явились следствием упорной борьбы за выполнение решений партии и правительства, указаний товарища Сталина.

Готовясь к 1936 стахановскому году, руководители совхоза главной своей задачей поставили—подготовить хорошие кадры и правильно организовать труд. Зимой закрепили на работе 92 штатных звеньевых, обучили их на двухмесячных курсах. Курсы прошли и 32 бригадира. Кружками и курсами по повышению квалификации охватили 412 рабочих.

Большим злом в работе совхоза в прошлом году была текучесть кадров. Переменилась за год половина всего состава рабочих. Подбирая постоянные кадры, дирекция и политотдел совхоза свели текучесть к нулю. Свидетельством этому служит то, что сезонные работницы в нынешний сезон проработали в совхозе по 120 и больше дней.

Подбор постоянных кадров, подготовка их, ликвидация обезлички в работе и правильная организация труда сделали свое дело. Могучим рычагом поднятия производительности труда явилось также улучшение культурно-бытовых условий, забота о людях.

Решающей силой в совхозе стало развернувшееся стахановское движение. Лучшим примером всем в работе послужили наши орденоносцы Кириченко, Скляров и Дудников. Они не только с честью выполнили свои обязательства, данные на совещании в Кремле, но стали запевалами стахановского движения в совхозе.

Лучшие звенья в отделениях быстро подхватили опыт Кириченко, и сейчас у нас выдвинулись новые борцы за высокий урожай свеклы: Анна Северина, Мария и Анастасия Сереклины, Анастасия Ильина, Аграфена Савелова, Татьяна Борзосекова, Поля Колесникова. Они вырастили на своих участках от 350 до 580 центнеров свеклы на гектаре. Сама Кириченко собрала с гектара 694 центнера.

Орденоносец-машинист молотилки Скляров обещал наркому тов. Микояну молотить в день на 8-сильной молотилке по 30 тонн, а вырабатывал в среднем по 30,8 тонны в день. По инициативе тов. Склярова все машинисты молотилок соревновались на лучшую работу, молотилки давали в день по 170 процентов нормы. Лучшие машинисты Денисенко, Таранов и Гладинцев вырабатывали в среднем по 190 процентов нормы.

Орденоносный свинарь Малвей Алексеевич Дудников энергично борется за выполнение обещания наркому—получить от каждой свиноматки 25 поросят. Он уже сейчас имеет по 23 поросенка от свиноматки.

Примеру Дудникова последовали десятки рабочих и работниц совхозных ферм. Ольга Рябенко вырастила от каждой свиньи по 18 поросят, столько же—Нина Рышкова. Доярка Анна Токарева надоила 25000 литров молока против нормы 18300 литров, Люба Ващенко—26000 литров вместо 19000, Токарева—24000 литров при норме 18300 и т. д.

Совхоз в целом вырастил от каждой свиньи 16 поросят при плане 11, получил от каждой коровы 2000 литров молока вместо запланированных 1600.

На уборке урожая прекрасные образцы работы показали комбайнеры Толстокоров и Евдощенко.

Огромное значение имела, несомненно, большая массово-воспитательная работа, проводимая политотделом и парторганизацией совхоза.

Подводя итоги этого года, совхоз намечает пути к еще большим успехам в 1937 году. Обсудили на массовых производственных совещаниях с от'езжающими сезонниками задачи на будущий год. Закрепили участки за бригадами и звеньями, указали им места их работы. В договорах предусмотрены зимние слеты сезонников и выезды руководящего состава совхоза в колхозы для ознакомления с бытом завербованных сезонников. Договоры заключены с 800 человек, которые у нас уже работали, которых мы знаем. 65 звеньев взяли обязательство вырастить в будущем году на площади в 180 гектаров от 500 до 1000 центнеров свеклы на гектаре. Скоро начнут работать курсы и кружки, которыми будут охвачены все рабочие и командный состав отделений.

Мы не кичимся успехами. У нас есть и серьезные недочеты. Опыт этого года показал, что мы можем и должны сделать гораздо больше. Коллектив совхоза поставил перед собой задачу: в 1937 году собрать с гектара 350 центнеров свеклы, 25 центнеров свеклосемян, 25 центнеров зерновых, получить от каждой свиньи приплод в 20 поросят, от каждой коровы 3000 литров молока, дать государству 200 тысяч рублей прибыли, удержать первенство среди свеклосовхозов области.

Подарки С'езду

За 600 сверхплановых вагонов рафинада

Выполняя задание партии и правительства и взятые обязательства к Чрезвычайному VIII Всесоюзному С'езду Советов, 24 ноября коллектив рабочих и специалистов рафинадного завода имени Карла Либкнехта выполнил годовой план. Заводом выработано за 1936 год 4012 вагонов стандартного рафинада.

По-стахановски осваиваем производственную мощность завода, боремся с потерями и браком. К концу года обещаем дать сверх плана дополнительно еще не менее 600 вагонов рафинада.

Директор-орденоносец ГЕДЕ.
Секретарь парткома АНДРИЕВИЧ.
Предзавкома ЗАЙЦЕВ.
Орденоносец-вентильщик ЧУГУЕВ.

План второй пятилетки—за четыре года

Стахановцы Курского мясокомбината под руководством наркома пищевой промышленности тов. Микояна 22 ноября выполнили пятилетний план в четыре года: по валовой продукции—на 105 процентов, по выработке колбасных изделий — на 190 процентов, по выпуску мяса — на 101 процент.

Директор Курского мясокомбината РЫЖОВ.
Парторг САПУНОВ.
Председатель фабзавкома ПАНЮКОВ.

Победа заготовителей кож

Взятые нами обязательства к VIII Всесоюзному С'езду Советов выполнены. На 24 ноября заготовлено крупного кожсырья 129 процентов, мелкого — 101 процент, свиных шкур — 146 процентов плана. План организации боенских площадок выполнен на 106 процентов.

Управляющий областной конторой «Союззаготкож» ОРЕНШТЕЙН.
Парторг НИСНЕВИЧ.
Предместкома КУКЛЯ.

Всесоюзный рекорд бригады тов. Марченко

Готовясь к VIII Всесоюзному С'езду Советов, стахановцы пеньководов нашей области добились крупных успехов. Белховской, городищенский, поныровский и глазуновский заводы досрочно выполнили годовой план переработки тресты.

На фатежском пеньководоводе бригада стахановца тов. Марченко установила всесоюзный рекорд, обработав за смену 1224 килограмма длинного волокна при выходе 18,7 процента третьего сорта поскони.

Досрочно

Досрочно выполнила годовой план белгородская мельница № 16. Переработано 12557 тонн зерна и 10214 тонн крупы.

Образцы высокой производительности труда показывают стахановские бригады тт. Мирошниченко, Ерохина и Федченко. Новые технические нормы они систематически перевыполняют.

Коллектив мельницы обязался к концу года сверх плана выработать 4450 тонн продукции.

Освоены новые нормы

Стахановцы Логовского мелового комбината (Шебекинский район) к открытию VIII Всесоюзного С'езда Советов успешно освоили новые технические нормы. Забойщик тов. Подставкин ежедневно выполняет новые технические нормы на 250—300 процентов. Месячный заработок тов. Подставкина 1100 рублей.

Мощность завода перекрыта

Шебекинский спиртоводочный завод перекрывает на 10—20 процентов техническую мощность, установленную по новым нормативам. Стахановская смена технолога Возникевича ежедневно выполняет новые технические нормы на 140—150 процентов, а смена комсомолки Шаповаловой на 120—130 процентов.

В подарок С'езду

Стахановцы орловской обувной фабрики достойно встретили VIII Всесоюзный С'езд Советов. Комсомолец пошивочного цеха тов. Потапов на строчке закрытого шва вместо 763 пар по норме делает за смену 1400 пар.

102 процента годового плана

Большими производственными победами встретил коллектив рабочих дерюгинского лесопильного завода VIII Всесоюзный С'езд Советов.

17 ноября завод досрочно выполнил годовую производственную программу на 102 процента, выработав 5850 кубометров пиломатериалов.

НЕУДАЧИ МЯТЕЖНИКОВ НА ЦЕНТРАЛЬНОМ ФРОНТЕ

ЛОНДОН, 26. Как передают из Испании, в сегодняшнем сообщении комитета обороны Мадрида говорится, что вчера в атаках мятежников в районе Университетского городка приняли участие две группы танков. Три батальона марокканских войск с неслыханным ожесточением наступали на позиции правительственных войск, но всюду были отбиты. Республиканцами захвачено три танка, из которых два итальянских и один немецкий. Мятежники понесли тяжелые потери. Сегодня утром—затишье. Продолжается успешное продвижение правительственных частей в районе Карабанчель. К югу-востоку от Толедо мятежники понесли значительные потери. Большинство пленных, захваченных правительственными войсками,—итальянцы из «иностранного легиона». За истекшие сутки правительственные самолеты сбили два трехмоторных самолета мятежников типа «Юнкерс».

Обращение испанских ученых

ВАЛЕНСИЯ, 26. Как передает агентство Фабра, в Валенсию прибыли эвакуированные из Мадрида по предписанию правительства виднейшие испанские ученые и писатели. Они опубликовали следующее обращение: «Мы, академики, профессора, поэты и ученые, никогда не чувствовали так глубоко нашу связь с нашей родиной, никогда мы в такой степени не чувствовали себя испанцами, как в момент, когда мадридцы, защищая свободу Испании, убедили нас покинуть Мадрид, чтобы наши работы могли продолжаться без риска, чтобы мы избежали бомбардировок, которым подвергается гражданское население столицы.

Никогда мы в такой степени не чувствовали себя испанцами, как тогда, когда увидели, как дружинники народной милиции, жертвующие жизнью ради блага Испании, стремясь сохранить сокровища искусства и науки, спасают книги наших библиотек и материалы наших лабораторий от зажигательных бомб, сбрасываемых иностранными самолетами над нашими культурными учреждениями. Мы хотим выразить наше удовлетворение как люди, как ученые и как испанцы перед всем миром, перед всем цивилизованным человечеством».

Высокий образец солидарности итальянских рабочих

ЛОНДОН, 26. Как передает «Ньюс кроникл» из Испании, испанскими правительственными экспертами была исследована одна из неразорвавшихся бомб, сброшенных мятежниками на Мадрид. Оказалось, что бомба начинена вместо взрывчатых веществ песком. В песке нашли записку, в которой было написано по итальянски:

«Ваши итальянские братья-рабочие не хотят вас убивать».

ОТКЛИКИ НА ГЕРМАНО-ЯПОНСКОЕ СОГЛАШЕНИЕ

Предлог для нападения

ПРАГА, 26. Комментируя германо-японское соглашение о борьбе против Коминтерна, газета «Лидове новины», близкая к министерству иностранных дел, заявляет, что это соглашение рассчитано на устрашение миролюбивых стран и на то, чтобы отвлечь внимание от собственных захватнических целей германского и японского империализма. «Соглашение против Коминтерна,—подчеркивает газета,—это только ширма для военного союза. Говоря о борьбе с коммунизмом, Германия и Япония лишь ищут предлога для агрессии (нападения)».

Высказываясь за решительное сплочение мирного фронта против новой угрозы со стороны фашистских государств и за теснейшее сотрудничество с СССР, газета заявляет: «Несомненно, что не найдется ни одной демократической страны, которая присоединилась бы к антикоммунистическому германо-японскому блоку. Разумеется, что к нему не присоединится Чехословакия, ибо в нашей стране мы осознали лучше, чем в других, что дело идет не о борьбе против коммунизма, а против Советского государства. Германия и Япония в одинаковой мере жаждут захватить части советской территории. СССР гарантирует Чехословакии действенную помощь в случае нападения. От этой помощи мы ни в коем случае не откажемся, так как мы не имеем ни малейшего желания стать вассалом (попасть в зависимое положение) Германии».



На снимке: колонна басков—бойцов испанских правительственных войск, направляющихся из Бильбао на фронт.

УСТРОИМ ДЕТЯМ РАДОСТНУЮ ЕЛКУ

Приближается новый год. Наши дети с нетерпением ждут этой радостной даты. В школах и детских садах, в рабочих клубах, на предприятиях и в учреждениях в ночь под новый год для детей будут устраиваться новогодние елки.

Народный комиссар внутренней торговли тов. Вейпер еще 26 октября издал приказ о своевременном развертывании торговли елками и украшениями к ним. Облвнуторготдел получил этот приказ 1 ноября. До горвнуторга он дошел только 20 ноября.

Торговля елочными украшениями должна начаться с 5—10 декабря. За это дело взялись пока только две торгующие организации — промторг и союзкультторг. Они предполагают завезти к новому году на 100 тысяч рублей елочных товаров. Но фактически еще ничего не сделано. На базе промторга лежит на 4000 рублей картонажных игрушек и 200 штук золоченых волошских орехов.

Главхлеб должен выпустить в продажу к новому году до 20 сортов фасонных кондитерских изделий (пряники, печенье и т. д.), но работники этой организации «не надеются» достать разноцветной бумаги.

Наконец, не ясен вопрос о том, кто обеспечит Курск елками. Горвнуторг и союзкультторг ссылаются на то, что вокруг города нет елочных насаждений, а завезти елки из брянских лесов — неизвестно, удастся ли...

Такое положение не может быть терпимо.

Е. С.

ТЯГА К ЗНАНИЯМ

737 неграмотных и 2383 малограмотных учится в 128 школах, организованных курским городским отделом народного образования.

— Громадная тяга к знаниям, прилежные и настойчивые ученики,—так характеризуют обучающихся в школах преподаватели.

— Когда прочли мне сталинский проект Конституции, так у меня все равно, как глаза открылись,—рассказывает 48-летняя работница центрального базара тов. Истомина.—Думаю: ведь нам право на образование дано, народ кругом грамотный, культурно растет, а я попрежнему, как в темном лесу брожу, неграмотная, сама даже газету прочитать не умею. Твердо решила учиться. И вот сейчас уже пятый месяц хожу в школу. Теперь уж газеты сама читаю.

Новые времена—новые песни

Колхозная молодежь быстро внедряет в свой быт новые, бодрые, жизнерадостные песни, воспевающие огромные достижения страны.

В селах—Рыбинских Будах, Каменке, Павловке, Усланке, Афанасьеве, Обоянского района, поются: «Песня о Сталине», «Песня о родине», «Марш веселых ребят», «Молодость», «Дальневосточная», «Песня о счастье» и новые частушки.

В Павловке, Гридасове, Афанасьеве и других селах молодежь собирается в клубы, избы-читальни и по газетам разучивает новые песни.

Вас. ЛУНИН.

ТЕАТР

„БОЛЬШОЙ ДЕНЬ"

В своей фантастической пьесе Киршон стремится изобразить тот день, когда страна Советов будет отражать натиск фашистских полчищ. Насколько далек или близок этот день, никто не знает. Фашистские авантюристы начнут войну внезапно. Большие города, памятники человеческой культуры, мирное население будут первыми мишенями для их бомб. Под Мадридом фашистская гадина показала себя, показала перед лицом всего человечества кровавую репетицию бойни, которую она замышляет в грандиозных масштабах.

Тема Киршона — реальная, жгучая, современная. Фантастичность пьесы только в том, что нельзя точно предвидеть, как начнется будущая война, и здесь неизбежна известная доля вымысла драматурга.

Горячая любовь к родине и острая ненависть к врагам глубоко прочувствованы автором. Киршон умеет передать эти чувства зрительному залу, зажечь его—и зал бурно аплодирует страстным речам о защите родины, о доблести советской авиации. Пьеса волнует умы и сердца мощным пафосом патриотизма.

Герои Киршона—наши летчики. Они показаны в быту, на учебе, всегда готовые отразить врага, они изображены в грядущей войне. Все они—крепкие большевики, волевые командиры, беззаветно преданные родине, они спаяны друг с другом той великой дружбой, какая возможна только в стране социализма.

Киршону прекрасно удалось передать характер наших летных кадров, выращенных партией и революцией.

Вот—Кожин. Бывший грузчик, герой гражданской войны, романтик авиации, он сочетает исключительную храбрость с некоторой анархичностью, показной грубостью, некоторым недоверием к «теоретикам», какие еще не нюхали пороха. Его молодость была безрадостной, он не получил «пайка личного счастья»—и всю огромную неизрасходованную нежность он обратил на своего воспитанника 15-летнего Зорьку. Образ этого подростка сделан очень жизненно и ярко.

В лице Вали Голубевой Киршон удачно соединил отвагу парашютистки с обаятельной женственностью, прямотой и сердечностью.

Кожину несколько противопоставлен Голубев—человек величайшей требовательности к себе, весь целеустремленный, внутренне собранный, сочетающий продуманный, трезвый расчет с личной смелостью. Очень интересный замысел, но раскрыт он далеко не полно. Мало индивидуализирован и комбриг Лобов, стойкий большевик, мудрый воспитатель людей. Еще более скупо очерчены остальные командиры, слишком замкнутым изображен начальник политотдела, совсем чуждым человеком выведен начхоз.

В художественном отношении не все картины сделаны Киршоном с одинаковым мастерством. Самые сильные—первые картины, написанные с подлинным реализмом. Там же, где Киршону приходится рисовать картины будущей войны,—сила его реалистического изображения слабеет. Политические идеи не облекаются в плоть и кровь живых образов; схематичными получились враги, особенно—истерический дегенеративный фашистский комиссар.

Артисты во главе с постановщиком **А. И. Каниным** с большим энтузиазмом работали над пьесой, репетировали ее ночами, чтобы показать областному с'езду советов. Они прониклись высоким патриотизмом пьесы и сумели взволновать им зрителя.

А. И. Канин достиг поставленной цели—играть правдиво, без нажима на театральность; коллектив артистов сумел показать летчиков живыми людьми. Наибольшие удачи выпали на долю тех, кому драматург давал живой материал. Роль Кожина—одна из самых красочных и сильных у **Южакова.** Без всякой слащавости, мужественно и с большим внутренним под'емом играет Зорьку **Гзовская,** создавая прекрасный облик советского подростка. Остроумной, живой, обаятельно женственной рисует **Тамарова** парашютистку Валю, и дает яркий и естественный образ. **Ратальский** удачно избежал опасности повториться, так как и Мотыльков в «Славе» и Голубев у Киршона—внутренне очень близкие друг к другу люди. Естественность тона и жеста помогла ему согреть эту суховато написанную Киршоном фигуру. Заслуженный артист **Хохлов** тонко оттеняет отличие старого монархического генерала от современных фашистов. И даже в крошечной роли маляра артист **Старовойт** умеет показать себя действительно природным маляром.

Слабые места спектакля там, где и драматург не нашел подлинного реализма: сцена прыжков с парашютом, конец вечеринки у майора Кожина, сцена на аэродроме. Играя фашистского комиссара Кмоха, артист **Девяткин** без нужды заостряет его истеричность и вырожденческие черты.

Обстановка и костюмы сделаны театром очень тщательно, с консультацией военных специалистов. Интересно представлен штаб заградительной зоны.

Некоторые недостатки и драматургии и игры не умаляют политической силы «Большого дня». В нем чувствуется биение великой любви к родине, пульс спектакля бьется в унисон с пульсом советской страны. Это лучшая похвала и драматургу и театру.

В. ЕГИН.

НОВОСТИ ТЕАТРА

◆ Курский областной драматический театр приступил к работе над комедией французского автора Вернейля **«Похищение Елены».** Ставит спектакль режиссер **Сумбатов,** художественное оформление Манькина-Невструева, музыка Головни. В главных ролях заняты артисты: Тамарова, Гойер, Афанасьева, Ратальский, Тамаров, Хлебников, Сумбатов. Премьера «Похищение Елены» будет показана в декабре.

◆ Филиал курского областного драматического театра показывает 28 ноября в клубе им. Рудзутака новый спектакль — **«Волчья тропа»** Афиногенова. Тема пьесы — классовая одительность. Постановщик спектакля—режиссер филиала **Дагмаров,** оформление художника Манькина-Невструева. Играют артисты: Полинова, Кирова, вновь вступившая в труппу филиала артистка Доронович, Иртонский, Дагмаров, Дарьялов и другие.

Извещение

Центральная выездная парттройка КПК при ЦК ВКП(б) под председательством тов. **Чубина** вызывает на 4 декабря 1936 г. в г. Курск (ул. Ленина, 69) для разбора дел, подавших апелляции следующих товарищей:

1. Б.-Полянский район.

Лесников Ф. Г., Репин Г. П., Черников П. М., Величкин И. А.

2. Свердловский район.

Чудаков Е. В., Чиненов Г. Н., Левичев А. Е., Михайлин Н. А., Лыков Я. П.

3. Новодеревенский район.

Вещиков П. Я., Леюшкин В. Ф., Захаров И. А.

4. Поныровский район.

Орехов С. А., Усачев П. И., Самофалов Н. А.

5. Солнцевский район.

Черкашин А. И., Калашников И. Н., Шумаков А. Г., Дегтемиров Р. М., Чеботарев С. Г.

6. Стрелецкий район.

Жиляев Н. Н., Феоктистов И. И., Мартынов И. И., Жиров Ф. Ф., Лосев В. Ф.

7. Никольский район.

Алдобаев И. Н., Гурьев И. К., Горностаев Д. Т., Гурьев К. Г.

8. Новосильский район.

Федосов А. И., Глаголев Н. В., Кондинов А. В., Лазутин А. С.

9. Ракитянский район.

Локтионов С. Т., Новиков И. И., Солошенко К. И.

10. Микояновский район.

Пипченко Я. И., Морозов А. П., Лукьянченко Г. П., Бошин С. Я., Мельников Х. М.

11. Прохоровский район.

Кулешов Л. А., Овчаров З. И., Кощин Г. В., Чернов П. Е.

12. Пристенский район.

Пшеничных С. Ф., Умеренков И. П., Озеров Е. П., Позднякев А. К.

Выездная парттройка КПК при ЦК ВКП(б).

Зам. отв. редактора А. ЧЕРНОГЛАЗКИН.

СЕГОДНЯ В ЗРЕЛИЩНЫХ ПРЕДПРИЯТИЯХ:

КУРСКИЙ ОБЛДРАМТЕАТР

28 ноября

М. Горький.

ДЕТИ СОЛНЦА

Постановка гл. реж. засл. арт. респ. А. И. Канина.

Начало в 8 час. вечера.

Касса открыта с 3 час. дня до 9 час. вечера.

Ближайшие постановки „ПОХИЩЕНИЕ ЕЛЕНЫ", „ГИМНАЗИСТЫ"

1-й ЗВУКОВОЙ кинотеатр. Дзержинского, 51. Тел. 2-67.

С 27 ноября и ежедневно звуковой фильм.

1. Слово товарищу Сталину.
2. Орденоносная Абхазия.
3. Город всадников.
4. Чудесный корабль в 4 частях.

Начало сеансов: 4—15, 6—15, 8—15, 10—15.

Дети до 9 лет не допускаются.

Комсомольский звуковой кинотеатр, ул. Кирова, 3.

С 25 ноября и ежедневно

СЛУЧАЙНАЯ ВСТРЕЧА

Начало сеансов: 4—15, 6—15, 8—15, 10—15.

Касса открыта с 3 час. дня.

Дети до 14 лет не допускаются.

Кинотеатр ТЕМП Дзержинского, 34, телефон—59.

С 28 ноября и ежедневно художеств. фильм.

ЧЕЛОВЕК ИЗ РЕСТОРАНА

Драма в 6 част.

Нач. сеансов: 5—30, 7, 8—30, 10 ч.

Принимается подписка на 1937 год на выставочную художественную ФОТОГАЗЕТУ

(5-й год издания)

выходит 3 раза в месяц.

ФОТОГАЗЕТА в оригинальных художественных снимках показывает достижения нашей великой страны на всех участках социалистического строительства, информирует о всех важнейших политических событиях в Советском Союзе и за границей.

ФОТОГАЗЕТА большое внимание уделяет искусству, новостям науки и техники, спорту и физкультуре.

ФОТОГАЗЕТА приспособлена для выставки-монтажа на заводах и фабриках, в колхозах и совхозах, Домах Красной армии, клубах, театрах, домах культуры, красных уголках и т. д.

Каждый номер ФОТОГАЗЕТЫ состоит из 15-20 листов в виде монтажей и отдельных снимков размером от 15×20 до 24×30 см.

Все снимки имеют пояснительные надписи. Для оформления и монтажа газеты к номеру прилагаются необходимые заголовки, лозунги и образец макета.

ПОДПИСНАЯ ЦЕНА.

На 1 мес.—50 руб. | На 6 мес.—300 руб.

На 3 мес.—150 „ | На 12 мес.—600 „

Подписку принимают:

Студия массовой художественной фотопродукции „Фотохудожник", Союзфото-Москва, Ветошный пер. 5, а также подписные конторы КОГИЗ'а и Союзпечати.

КУРСКИЙ ДОМ КРАСНОЙ АРМИИ

29 и 30 ноября — Гастроли государственного этнографического восточного ансамбля — 29 и 30 ноября

ДВА ВЕЧЕРА музыки, песни и пляски народов востока.

Начало в 9 часов вечера. Билеты продаются на главном почтамте с 10 до 2 час. дня и в кассе ДКА—с 5 до 10 час. вечера. 726

ВНИМАНИЮ РАБОЧИХ, СЛУЖАЩИХ, КОЛХОЗНИКОВ, НАУЧНЫХ И ИНЖЕНЕРНО-ТЕХНИЧЕСКИХ РАБОТНИКОВ И ВСЕХ ГРАЖДАН.

ГОССТРАХ ПРИНИМАЕТ НА СТРАХОВАНИЕ

автомобили, мотоциклы и моторные лодки,

имеющиеся в вашем личном пользовании.

ГОССТРАХ НЕСЕТ ОТВЕТСТВЕННОСТЬ ЗА УБЫТКИ

от столкновений, пожара, взрыва моторов и т. п.

За справками об условиях страхования обращайтесь в райгорстрах-инспекцию при районных и городских финансовых отделах.

2—2 718

Застраховать свою жизнь

может каждый трудящийся в индивидуальном порядке независимо от коллективного страхования.

1. На случай смерти и инвалидности от несчастных случаев на сумму от 1000 руб. и выше (без ограничения суммы).

Плата от 2 р. 50 к. до 15 руб. в год за каждую 1000 руб. страховой суммы (в зависимости от рода занятия страхующегося).

2. На случай смерти от острозаразных болезней на сумму от 500 р. до 5000 руб.

Плата 2 р. 50 к. в год за каждую 1000 руб. страховой суммы.

3. На случай смерти от любой причины (с медицинским осмотром) на сумму от 1000 руб. и выше (без ограничения суммы).

Плата от 15 р. 50 к. до 40 руб. в год за каждую 1000 руб. страховой суммы (в зависимости от возраста страхующегося).

Подробные справки об условиях и порядке заключения страхования получите в районных (городских) инспекциях Госстраха при райгорфо.

ГОССТРАХ.

2—2 719

Домашнее имущество

рабочие, служащие и колхозники могут застраховать на случай гибели его от стихийных бедствий (пожара, наводнения, землетрясения, ливней, бури, ураганов и т. д.)

Страхование проводится в упрощенном порядке (по устному заявлению), без осмотра страхуемого имущества, в городах и рабочих поселках: семейные— на суммы до 6000 руб., одинокие—до 3000 руб. и в сельских местностях: семейные—до 3000 руб. и одинокие—до 2000 р.

Плата в городах и рабочих поселках от 1 р. 50 к. до 4 р. 50 к. в год за каждую 1000 руб. страховой суммы (в зависимости от городов и характера строений), а в сельских местностях—по тарифам обязательного окладного страхования строений от огня, в зависимости от принадлежности имущества.

Страхование движимого имущества без ограничения сумм проводится с осмотром.

Получить справки и застраховать домашнее имущество можно в страховых инспекциях при райгорфо.

ГОССТРАХ.

2—2 720

Курский облздравотдел

— открывает —

курсы без отрыва от производства подготовки и повышения квалификации АКУШЕРОК.

На курсы принимаются лица до 35 лет, имеющие законченное школьное среднее медицинское образование:

1. Акушерское, но не работающие свыше 5 лет или работающие не по специальности.

2. Сестринское образование—желающие изменить свою квалификацию.

Срок обучения на курсах 6 месяцев.

По окончании занятий и сдачи установленных испытаний, учащиеся получают звание акушерок.

Общежитие учащимся не предоставляется.

Заявления подавать:

1. Курск, Дзержинского, 2-я консультация

2. Орел, фельдш.-акушерская школа.

Заявления принимаются до 10/XII—36 года.

3—1 722

На основании постановления СНК СССР от 14/VI—36 года совхоз Куракинского промсовхозкомбината, Курской области

ликвидируется.

Срок приема претензий до 15 декабря 1936 года. После указанного срока претензии приниматься не будут.

Ликвидком.

3—3 708

Курскому отделению Военторга МВО

ТРЕБУЮТСЯ:

один нормировщик, портные мужского военного и штатского платья, портные дамского и детского верхнего и нижнего платья. Об условиях узнать: Курск, Ленина, 16, (во дворе).

Военторг.

5—3 833

Срочно ТРЕБУЮТСЯ: старший бухгалтер, бухгалтер-калькулятор, таксировщик.

Оплата по соглашению. База Культтоваров ОПС (Добролюбова, 20).

2—1 844

Курской Облконторе „Металлом" требуются бухгалтер и пом. бухгалтера, обращаться по адресу: Луначарского, 1.

843

Курскому облстромторфсоюзу требуются СЧЕТНЫЕ РАБОТНИКИ на постоянную и временную работу на периферии. Обращаться: Курск, ул. М. Горького, д. 31, Облстромторфсоюз. 841

№№ ТЕЛЕФОНОВ РЕДАКЦИЙ «КУРСКАЯ ПРАВДА»: зам. ответ. редактора—65, секретариат—5-39, зав. отдел. рабселькоров и писем—1-61, отдел рабселькоров и писем—2-15, отдел областной и городской информации — 5-54, культурный отдел—5-64 (два звонка), пром.-транспортный отдел — 11-54, советско-торговый отдел—11-54 (два звонка), отдел международной информации и отдел обзоров печати — 2-91, партийный отдел — 5-09, сельхозотдел—4-25, книгоиздательство—8-82, пом. ответ. редактора по издательству — 3-63, выпускающий—6-04. Адрес редакции: улица Ленина, 77.

Уполн. облгита Ф. 22470. Курск, гостипография им. Е. Маркса. Золотая, 15. тел. № 2-09. Тираж 70.000

Центральный зал Обл. библиотеки

Пролетарии всех стран, соединяйтесь!

КУРСКАЯ ПРАВДА

Орган Курского Обкома ВКП(б), Облисполкома, Облпрофсовета и Горкома ВКП(б)

Воскресенье, 29 ноября 1936 г. № 272 (4099) Год изд. 19-й

„Таким образом проект новой Конституции представляет собой итог пройденного пути, итог уже добытых завоеваний. Он является, стало быть, регистрацией и законодательным закреплением того, что уже добыто и завоевано на деле. (Бурные аплодисменты).

В этом первая особенность проекта новой Конституции СССР".

И. СТАЛИН.

КРЕПКА, КАК ГРАНИТ, ДИКТАТУРА ПРОЛЕТАРИАТА

Над шестой частью земного шара победно реет знамя Советов. Статья 2-я величайшего документа нашей эпохи проекта сталинской Конституции—гласит:

«Политическую основу СССР составляют Советы депутатов трудящихся, выросшие и окрепшие в результате свержения власти помещиков и капиталистов и завоевания диктатуры пролетариата».

В этих словах содержится сгусток марксистско-ленинского учения о диктатуре пролетариата. В них отображена победа развернутой социалистической демократии. В них запечатлен итог борьбы рабочего класса за свое государство, которое служит орудием построения бесклассового общества.

Как смешны после этого заявления тех буржуазных горе-критиков, которые лепечут о том, что-де большевики качнулись вправо, отказываются от диктатуры пролетариата. Им—этим незадачливым критикам—и невдомек, что новая Конституция поднимает советы, диктатуру пролетариата на новую еще большую высоту в целях победоносного строительства коммунизма.

Советы, созданные нашим героическим рабочим классом, являются государственной формой диктатуры пролетариата. Их сила в том, что они, как массовые пролетарские организации, об'единяют всех рабочих, всю массу трудящихся. Сталинская Конституция знаменует новое расширение базы диктатуры рабочего класса, превращая диктатуру в более гибкую, а следовательно,—еще более крепкую, сильную систему государственного руководства.

В сталинской Конституции отображены величественные победы пролетарской диктатуры. Рабочий класс СССР, осуществляя свою диктатуру, добился в союзе с крестьянством величайшей победы. Создан социалистический строй. Основной принцип первой фазы коммунизма: «от каждого по его способностям, каждому по его труду»,—осуществлен. Это завоевано. Это стало фактом.

Но впереди—гигантские задачи.

Перед народами страны Советов сияют лучезарные перспективы высшей фазы коммунизма. Наша цель—воплотить в жизнь эти перспективы, построить общество на основах полного коммунизма. И тогда господствующим принципом будет: «от каждого по его способностям, каждому по его потребностям».

Такую задачу можно решить лишь при условии всемерного укрепления диктатуры пролетариата.

СССР находится в капиталистическом окружении. Фашисты на Западе и на Востоке лихорадочно готовят войну против первого в мире социалистического государства. Остатки разгромленных враждебных классов, последыши гнусной, кровавой троцкистско-зиновьевской банды—эти остервенелые псы—все они не брезгают никакими средствами, чтобы вредить делу социализма.

Для того, чтобы разгромить любую попытку империалистических хищников напасть вооруженной рукой на Советский Союз, для того, чтобы до конца раздавить троцкистско-зиновьевскую гадину, остатки враждебных сил, надо всемерно крепить пролетарскую диктатуру, высоко держать большевистскую бдительность.

Только укрепление диктатуры рабочего класса ведет нас к осуществлению конечных целей. Товарищ Сталин, давая на XVI С'езде партии формулировку марксистско-ленинского учения о социалистическом государстве и путях подготовки условий для отмирания государства при полном коммунизме, указывал:

«Мы за отмирание государства. И мы вместе с тем стоим за усиление диктатуры пролетариата, представляющей самую мощную и самую могучую власть из всех существующих до сих пор государственных властей. Высшее развитие государственной власти в целях подготовки условий для отмирания государственной власти—вот марксистская формула».

Советы создала, выпестовала, укрепила партия Ленина—Сталина. Она руководит ими. Страна Советов направляется рукой гениального корифея, отца и друга трудящихся всех стран—великого Сталина. Это было залогом тех побед, которые добыты, завоеваны в жестокой борьбе против всех внутренних и внешних врагов. В этом залог того, что Советский Союз семимильными шагами пойдет к новым, еще более грандиозным победам.

В эти дни, когда в красной столице заседает исторический Чрезвычайный VIII Всесоюзный С'езд Советов, когда великое социалистическое государство озарено докладом вождя и учителя Сталина, каждый труженик с предельной ясностью ощущает, на какие сверкающие высоты поднялась социалистическая родина. Нет в мире более мощной страны, чем наша необ'ятная социалистическая держава. Нет в мире более крепкой власти, чем наша советская власть.

Всемирно-историческое значение советов с предельной ясностью охарактеризовал В. И. Ленин. Он говорил, что с появлением советской власти «эпоха буржуазно-демократического парламентаризма кончилась, началась новая глава всемирной истории: эпоха пролетарской диктатуры».

Слово Советы стало международным. Оно одинаково звучит на всех языках мира. Оно, как знамя пролетарской борьбы, живет в сердцах пролетариев и угнетенных народов всех стран.

Советы победили на одной шестой земного шара. Они победят во всем мире!

Да здравствует диктатура пролетариата!

ЧРЕЗВЫЧАЙНЫЙ VIII ВСЕСОЮЗНЫЙ С'ЕЗД СОВЕТОВ

Дневник утреннего заседания С'езда 27 ноября

Стрелка часов подходит к цифре «11». Смолкают оживленные разговоры делегатов. За столом президиума—тт. **Калинин, Каганович, Ворошилов, Орджоникидзе, Андреев, Микоян, Чубарь, Косиор, Рудзутак, Петровский, Литвинов, Сулимов, Чернякоз, Акулов, Хрущев, Буденный.**

Тов. **М. И. Калинин** предоставляет слово председателю Совнаркома Узбекской ССР тов. Файзулла **Ходжаеву.** Его речь, насыщенная множеством ярких примеров, наглядно показывает, как бывшая колония русского царизма превратилась в результате осуществления ленинско-сталинской национальной политики в цветущую советскую республику.

Блестящим победам тяжелой индустрии в области сталеварения посвящено выступление знатного сталевара мариупольского завода имени Ильича тов. Макара **Мазая.**

— Фашисты Германии и других стран,—говорит тов. Мазай,—готовят нападение на Советский Союз. Мы должны залить фашистов своей сталью.

— Горячей!—раздается голос из зала.

— Именно, горячей!—подхватывает под рукоплескания тов. Мазай.

Председатель Мособлисполкома тов. Филатов рассказывает в своей речи о замечательном расцвете всех отраслей народного хозяйства орденоносной Московской области.

Бурная овация в честь любимого вождя и отца народов товарища **Сталина** долго гремит в зале, когда тов. Филатов говорит словами французского писателя Анри Барбюсса о гениальном творце Конституции—величайшем человеке эпохи «с головой ученого, с лицом рабочего, в одежде простого солдата».

Горячо встречает с'езд появление делегации учителей московских школ.

— Сталинская Конституция,—говорит от имени делегации тов. Астахова,—всколыхнула весь мир. Для трудящихся она прозвучала, как призывный набат к освобождению, для всех врагов народа—как смертный приговор.

Взволнованно рассказывает она о радости педагогического труда в нашей стране, о прекрасных советских детях и заверяет с'езд, что достаточно одного слова партии, одного слова родного **Сталина**—и каждый учитель с готовностью отдаст свою жизнь за победу коммунизма.

Шумной овацией провожает зал делегацию. Несутся крики «ура», возгласы «да здравствует товарищ **Сталин!**»

На трибуне—председатель Совнаркома БССР тов. **Голодед.** В его речи, прерывавшейся неоднократно аплодисментами, ярко отражены огромные победы советской Белоруссии, народы которой, сплоченные вокруг большевистской партии, вокруг любимого вождя и учителя товарища **Сталина,** радостно строят счастливую жизнь, зорко охраняя западные рубежи Советского Союза—своей великой матери-родины.

В простых, ясных, идущих из глубины сердца словах пожилой калининской текстильщицы тов. Шавалевой — беспредельная благодарность гениальному творцу новой Конституции, надежно закрепившей за женщиной полное равноправие с мужчиной, обеспечившей женщине счастливое и радостное материнство.

О замечательных победах трудящихся города Ленина говорит председатель Ленинградского облисполкома тов. Гричманов. Одной цифры, пожалуй, достаточно, чтобы охарактеризовать эти победы: в текущем году промышленность Ленинградской области даст продукции на 10 миллиардов рублей—почти столько, сколько давала вся промышленность царской России в 1913 году.

С выступлением калининской работницы перекликается выступление колхозницы Западно-Сибирского края—пятисотницы тов. Кунгуровой. С трибуны Всесоюзного С'езда Советов ей хочется громко крикнуть женщинам Испании:

— Боритесь до конца с фашизмом, и вы добьетесь такой же прекрасной, солнечной, радостной жизни, какую мы уже завоевали.

С исключительным вниманием с'езд слушает речь председателя Дальне-Восточного крайисполкома тов. Крутова.

Передовой форпост страны социализма на Тихом океане—Дальний Восток превращается в цветущий индустриальный край. Делегаты с'езда аплодируют победам дальневосточников. Эти аплодисменты переходят в овации, когда тов. Крутов заявляет, что границы Дальнего Востока, закованные в броню и сталь, неприступны для врага, что их охраняет Особая краснознаменная дальневосточная армия во главе с ее славным маршалом тов. **Блюхером.** Весь с'езд аплодисментами приветствует боевого командарма, находящегося в этот момент в президиуме.

В зал входит делегация трудящихся Ленинградской области, пришедшая приветствовать с'езд. Делегаты с'езда встречают ее продолжительными аплодисментами.

От имени рабочих, колхозников и интеллигенции Ленинградской области с'езд и всех народов, гениального творца новой Конституции товарища **Сталина** приветствует тов. **Скоробогатько** (завод «Электросила» им. Кирова).

Его исключительная по силе и большевистской страстности речь словно наэлектризовывает зал. В его словах звучит горячая любовь к своему родному городу, носящему имя **Ленина,** к своей прекрасной цветущей родине, к гениальному продолжателю дела **Ленина** — великому и любимому **Сталину.** Криками «ура», бурной овацией сопровождаются его заключительные слова о грядущей победе коммунизма во всем мире.

Яркую речь произносит от лица трудящихся женщин Ленинградской области тов. Кулагина, напоминающая слова незабвенного Сергея Мироновича **Кирова** о том, что хочется жить и жить в нашей радостной стране.

(ТАСС).



Чрезвычайный VIII Всесоюзный С'езд Советов.
На снимке: в президиуме С'езда товарищи И. В. СТАЛИН и В. М. МОЛОТОВ.

Дневник вечернего заседания С'езда 27 ноября

В 6 часов вечера С'езд возобновляет свою работу.

Председательствующий тов. **Г. И. Петровский** предоставляет слово председателю Совнаркома ЗСФР тов. Мусабекову. Отметив огромную историческую роль Закавказской федерации, созданной по инициативе великих вождей Ленина и Сталина, тов. Мусабеков приветствует статью 13 проекта сталинской Конституции, предусматривающую непосредственное вхождение Грузии, Армении и Азербайджана в Союз Советских Социалистических Республик.

— Чрезвычайному VIII Всесоюзному С'езду Советов, великому вождю товарищу Сталину от грузинского народа привет! — восклицает под шумные рукоплескания грузинский поэт тов. Леонидзе.

Стихи о новой Конституции и ее великом творце товарище Сталине, прочитанные тов. Леонидзе на грузинском и русском языках, вызвали в зале продолжительные аплодисменты.

Секретарь обкома ВКП(б) АССР Немцев Поволжья тов. Вельш рассказывает С'езду о тех огромных успехах, которых добились трудящиеся немцы Поволжья за годы великой социалистической революции в то время, как их братья за рубежом испытывают на себе все ужасы фашизма.

Восторженная овация возникает, когда раздаются звуки фанфар и в зал входит делегация Рабоче-Крестьянской Красной армии, пришедшая приветствовать полномочного хозяина страны социализма — Чрезвычайный С'езд Советов. Все встают. Гремят рукоплескания.

В президиуме появляется товарищ **Сталин.** С новой силой в зале бушует ураган оваций в честь любимого вождя и учителя, вдохновителя и организатора побед социализма, гениального творца Конституции — родного Сталина. Долгие минуты не стихает громовое «ура», сплетаясь с возгласами ликующих приветствий, обращенных к товарищу Сталину, к первому маршалу Советского Союза тов. Ворошилову, к Рабоче-Крестьянской Красной армии.

Не шелохнутся бойцы, заполнившие все проходы между рядами. На трибуну поднимается командир артиллерийской батареи капитан Казаков.

— Товарищи, от имени красноармейцев, командиров и политработников Красной армии,—говорит тов. Казаков,—вам, делегатам VIII С'езда Советов Союза Советских Социалистических Республик, лучшим людям нашей социалистической родины — наш пламенный боевой красноармейский привет!

Гром оваций. Он нарастает, когда тов. Казаков первое слово горячей любви и преданности партийных и непартийных большевиков Красной армии обращает к творцу Конституции, любимому вождю и учителю товарищу Сталину.

— Сталинскую Конституцию мы будем защищать тысячами боевых самолетов, тысячами танков и могучей артиллерией! Сталинскую Конституцию мы будем защищать хорошо обученной и вооруженной пехотой и лихой кавалерией! Сталинскую Конституцию мы будем защищать линкорами, крейсерами, миноносцами и подводными лодками! — восклицает под бурные рукоплескания тов. Казаков.

— У советского народа есть что защищать, есть кому защищать, есть чем защищать! — несется с трибуны сквозь гром оваций.

В спокойной, уверенной речи посланца Рабоче-Крестьянской Красной армии звучит грозное предостережение фашистам, мечтающим о захвате советских земель и превращении их в свою колонию.

— Товарищу Сталину наше громкое боевое красноармейское «ура»!—провозглашает тов. Казаков, заканчивая свою приветственную речь.

Ликующее «ура» потрясает зал. На десятках языков звучат приветственные возгласы в честь великого вождя и отца народов, как гимн победы гремит родное имя—**Сталин.**

После перерыва слово предоставляется прокурору Союза ССР тов. **Вышинскому.**

С большим под'емом, прерываемый часто аплодисментами, говорит тов. Вышинский о великой сталинской Конституции, воплотившей в себе мечты миллионов людей многих поколений.

— Ни одна буржуазная конституция в мире, даже самая радикальная,—говорит тов. Вышинский,—не может итти в сравнение с советскими конституциями. Сталинская Конституция дает новые пути развития советской юстиции, советской прокуратуре. От имени всех работников прокуратуры тов. Вышинский заявляет С'езду о готовности и впредь высоко держать знамя социалистической законности, беспощадно разить врагов народа, троцкистско-зиновьевское отребье, пытающееся поднять руку на завоевания народа.

О победах возрожденного великой пролетарской революцией туркменского народа рассказал в своем выступлении председатель Совнаркома Туркменской ССР тов. Атабаев.

Советская власть раскрыла богатые производительные силы Туркмении и поставила их на службу социализму. Туркмения становится одной из передовых республик Союза.

Тов. Атабаев называет имена хлопкоробов-рекордсменов, приводит замечательные справки о доходах колхозов-миллионеров, рассказывает о культурном росте туркменского народа.

В конце вечернего заседания С'езд приветствовала делегация рабочих города Тулы. Под бурные аплодисменты делегатов С'езда, тульская делегация вошла в зал со знаменами и многочисленными подарками.

Свой первый голос при выборах на основе новой Конституции туляки отдадут тому, кто является организатором всех побед рабочего класса, творцу новой Конституции, великому Сталину.

Тов. **Леонов** рапортует С'езду о выполнении годовой программы тульскими оружейниками и вручает С'езду ряд подарков туляков: самовары, курковые и бескурковые малокалиберные винтовки, боевые трехлинейные и новые снайперские винтовки, пулемет и герб Союза. Лучшую снайперскую винтовку тов. Леонов вручает председательствующему тов. Петровскому для передачи товарищу Сталину. С'езд принимает эти подарки стоя, бурно аплодируя.

Тов. Леонов заканчивает свою речь здравицей в честь великого Сталина. В зале снова раздаются горячие аплодисменты и возгласы «ура», «Да здравствует родной, любимый Сталин!». (ТАСС).

Пиратские действия испанских мятежников

По сведениям, полученным ТАСС от Черноморского пароходства, 27 ноября в Средиземном море пароход «Чубарь» был задержан вторично и под конвоем двух судов испанских мятежников направлен в бухту Пальма, что на острове Майорка.

Как сообщили ТАССу в Народном комиссариате внешней торговли, пароход «Чубарь» шел из Роттердама с грузом 5600 тонн германского угля для Италии, который он должен был выгрузить в итальянском порту Ливорно.

Новое столкновение на советско-манчжурской границе

26 ноября в 10 часов утра по местному времени наш пограничный дозор при обходе границы в районе Турий рог у озера Ханка обнаружил на советской территории, на расстоянии более одного километра от линии границы, небольшую группу японских солдат, завязавших с ним перестрелку. Нарушители бежали за границу, оставив на нашей территории одного убитого. После этого несколько групп японо-манчжур, сосредоточившись на этом участке границы, открыли интенсивный огонь по нашей территории и вели его с перерывами в течение всего дня. При этом отдельные группы японо-манчжур несколько раз переходили границу, пытаясь углубиться на советскую территорию, но были отброшены. С наступлением темноты японо-манчжуры стрельбу прекратили.

Поздно вечером японо-манчжуры, сосредоточив на этом участке силы численностью около одного батальона, вновь перешли границу и, напав на наш пограничный наряд, углубились на нашу территорию до 2 с половиной километров. Однако, с подходом наших подкреплений, японо-манчжуры были вынуждены уйти с нашей территории. С обеих сторон имеются убитые и раненые.

По полученным здесь сведениям, НКИД, извещенный о японо-манчжурском налете, в тот же вечер заявил японскому посольству в Москве резкий протест.

Заявление генерала Клебера

ЛОНДОН, 27. В беседе с мадридским корреспондентом «Ньюс кроникл» генерал Клебер, командующий интернациональной колонной, борющейся против фашистских мятежников, заявил, что моральное состояние правительственных войск улучшается с каждым днем. В то же время настроение войск мятежников падает. «Мы располагаем, — продолжал Клебер, — определенными доказательствами. Например, в последние дни 20 марокканцев перешли на фронте.

сторону правительственных войск и теперь сражаются в наших рядах. Мятежники понесли тяжелые потери. Бойцы батальона имени Тельмана после того, как 25 ноября начался бой, насчитали 300 трупов на участке, по которому они наступали. Это только в одном районе. Это—большие потери для врага, который, по имеющимся данным, насчитывает всего 30 тысяч человек на мадридском



Рабочие пошивочного цеха курской обувной фабрики в обеденный перерыв подробно знакомятся с докладом товарища **Сталина.** На снимке (слева направо): тт. Хардикова (читает «Правду»), Рюмшина, Лунина, Талдыкина, Шуклин, Мельничук, Носикова, Гукина, Борзенкова и Половнева.

Фото БОГДАНЧИКОВА.

Следующий номер „Курской правды" выйдет 1 декабря

ЧРЕЗВЫЧАЙНЫЙ VIII ВСЕСОЮЗНЫЙ С'ЕЗД СОВЕТОВ

ПРЕНИЯ ПО ДОКЛАДУ тов. СТАЛИНА И. В. О ПРОЕКТЕ КОНСТИТУЦИИ СОЮЗА ССР

Речь товарища Д. Е. Сулимова

(Председатель Совнаркома РСФСР)

Товарищи, вчера с'езд заслушал яркий, блестящий по своей исключительной простоте и убедительности доклад товарища **Сталина** о проекте сталинской Конституции Союза ССР.

Народы нашей российской федерации вместе со всеми братскими республиками испытывают чувство огромной радости, чувство гордости исключительными успехами, которые знаменует собой новая сталинская Конституция, венчающая эти успехи во всех отраслях социалистического строительства.

Не приходится говорить о громадной роли русского народа в этих успехах, о роли и значении российской многонациональной федерации в системе Советского Союза. Это значение РСФСР измеряется не огромными ее пространствами (как вы знаете, наша федерация простирается от Балтийского моря до Тихого океана и от Ледовитого океана до Черного моря) и даже не огромным количеством населения РСФСР, составляющим более двух третей Советского Союза, а той исключительной ролью, которую сыграл русский рабочий класс в свержении самодержавия, в освобождении и развитии—хозяйственном, культурном и политическом—всех народов Советского Союза, в развитии поступательного победоносного движения пролетарской революции, в укреплении и создании несокрушимого могущественного Союза ССР. И не даром тов. **Сталин** говорил, что русский язык—это язык пролетарской революции. Сила и величие Советского Союза—в великом содружестве народов. В этом содружестве народов русский народ играл и играет выдающуюся роль. **(Аплодисменты. Голоса: «Правильно»).**

Я не буду говорить вам о том, чем стала РСФСР сейчас. Это означало бы повторять всем известные факты о том, что мы имеем мощную передовую промышленность, что страна по инициативе товарища **Сталина** создала вторую в СССР угольно-металлургическую базу на востоке нашей федерации с крупнейшими новыми центрами—Магнитогорском, Сталинском и другими. Это означало бы повторять цифры роста всех наших городов и их благоустройства, повторять, что наша страна стала грамотной, что в наших школах учится более 19 миллионов детей вместо 5,6 миллиона, учившихся в 1914 г., что мы осуществили всеобщее обязательное начальное обучение и успешно осуществляем всеобщее семилетнее обучение. Это означало бы повторять, что победа колхозного строя в деревне превратила исключительно отсталое с низкой производительностью труда индивидуальное мелкое крестьянское хозяйство в самое крупное в мире передовое, вооруженное машинной техникой, социалистическое колхозное сельское хозяйство. Это означало бы рассказывать о новых людях нашей страны, о новом счастливом, смелом, идущем вперед человеке, которого родила и воспитала наша партия, наша страна, которого воспитал и вырастил лучший из людей всего человечества — наш любимый, родной товарищ **Сталин. (Аплодисменты).**

Величайшее завоевание нашей революции состоит в том, что она на принципиально иной основе построила отношения всех народов, входящих в состав Советского Союза. Братство и равенство всех наций, содружество и помощь народов друг другу—вот что противопоставила наша партия колониальной грабительской политике самодержавия.

Ныне наша Конституция подводит итог этой ленинско-сталинской национальной политике нашей партии. Итог здесь действительно блестящий, его не могут отрицать даже наши злейшие враги.

Статья 123-я союзной Конституции говорит:

«Равноправие граждан СССР, независимо от их национальности и расы, во всех областях хозяйственной, государственной, культурной и общественно-политической жизни является непреложным законом».

Все историческое значение этой статьи нашей Конституции не в том, что она это провозглашает, а в том, что мы этого в Советском Союзе уже достигли, что это уже стало счастливой, радостной действительностью. Народы, входящие в Советский Союз, народы, входящие в РСФСР, действительно равноправны и составляют подлинно единую трудовую семью, строящую социализм. Татарская, Башкирская, Чувашская, Кабардино-Балкарская и все другие автономные республики и области в своем культурном и хозяйственном развитии достигли такого уровня, когда смело можно говорить, что они в исключительно короткий срок прошли огромный путь хозяйственного и культурного возрождения и догнали основные русские районы и области. Совсем не случайно Татария, Башкирия, Кабардино-Балкария были одними из первых награжденных партией и советским правительством высшей наградой нашей страны—орденом **Ленина. (Аплодисменты).**

Рост национальных республик и областей, их беспримерные успехи являются подлинным торжеством национальной политики партии **Ленина—Сталина.**

Русский народ, все народы РСФСР с чувством величайшего удовлетворения и гордости встречают образование новых союзных республик и желают казахскому и киргизскому народам дальнейших, еще больших успехов во всех областях соцстроительства. **(Аплодисменты).**

Всенародное обсуждение проекта союзной Конституции вызвало огромный под'ем политической активности всех слоев трудящихся нашей великой страны и вылилось в широчайшую демонстрацию единства воли всего советского народа, преданности народных масс делу социализма, коммунистической партии, советской власти, безграничной любви к тому, кто олицетворяет все лучшие устремления передового человечества, кто сумел об'единить, организовать народы для исторических побед, одержанных за эти годы страной Советов, к вдохновителю, творцу Конституции—нашему родному, любимому всеми товарищу **Сталину. (Аплодисменты).**

Мы имели во всех областях, краях, во всех республиках такое широкое участие всего народа в обсуждении основного закона страны, какого мир еще не видел. Вот данные о Западной области. В этой области Конституция обсуждалась на 3.133 пленумах советов, на 3.149 заседаниях секций советов. Там было проведено 22.816 собраний рабочих, колхозников и всех трудящихся. К проекту Конституции трудящимися было внесено 14.000 предложений и дополнений.

Эти сотни тысяч, правильнее сказать, миллионы предложений и дополнений трудящихся к проекту советской Конституции проникнуты заботой о том, чтобы классовые враги не могли использовать во вред нашей социалистической родине широчайшую свободу, гарантируемую сталинской Конституцией, о том, чтобы еще более четко закрепить и в жизни и в Конституции равенство всех народов, входящих в СССР, обеспечить всем нациям широчайшую возможность культурного и хозяйственного развития, о том, чтобы сделать единую монолитную семью советских народов, именуемую Союзом Советских Социалистических Республик, еще более крепкой и неприступной.

Народы нашей страны назвали новую Конституцию сталинской Конституцией. Это правильно не только потому, что она разрабатывалась под непосредственным руководством товарища **Сталина,** что она написана простым, до предельности ясным сталинским языком. Это правильно потому, что под руководством **Сталина,** под его водительством наша страна создала те условия, которые сделали возможной нашу новую Конституцию. **(Аплодисменты).**

Народы нашей советской страны бодры, жизнерадостны, счастливы; они с особой уверенностью смотрят на свой завтрашний день. Над ними не довлеет страшнейший бич человечества—безработица, над ними не довлеет опасность лишиться земли, оказаться перед фактом распродажи хозяйства с торгов за долги, как это имеет место с крестьянством капиталистических стран.

Товарищ **Сталин** тысячу раз прав, когда говорит: «Наша революция является единственной, которая не только разбила оковы капитализма и дала народу свободу, но успела еще дать народу материальные условия для зажиточной жизни. В этом сила и непобедимость нашей революции». *)

В самом деле, в какой другой Конституции, в каком другом государстве могут



быть гарантированы материальные и культурные блага, о которых говорится в главе X сталинской Конституции.

Капиталисты, меряя нашу Конституцию на свой аршин, рассуждают: в Конституции, мол, можно записать много хороших вещей, в конституциях некоторых капиталистических стран тоже записаны неплохие вещи.

Но все дело именно в том, что наша сталинская Конституция записывает уже достигнутое! Гордость и радость всех трудящихся Советского Союза проистекает не от того, что эти блага записаны в Конституции, а от того, что все эти завоевания—реальный результат великих исторических побед, одержанных нашей страной за годы после Октябрьской революции.

Значение сталинской Конституции выходит за рамки нашей внутренней жизни, за пределы нашей страны. Всемирно историческое значение сталинского документа настолько велико, что мы с вами не в состоянии даже сейчас полностью оценить этого.

Каждая Союзная республика, входя в состав СССР, вместе с тем является суверенным государством. За каждой Союзной республикой полностью сохраняются все права суверенного государства вплоть до права выхода из Союза (статьи 15-я, 16-я и 17-я проекта Конституции).

Суверенитет союзных республик ограничивается только в пределах, указанных в ст. 14-й Конституции, где перечислены вопросы, относящиеся к предметам исключительного ведения Союза в лице его высших органов власти и органов государственного управления. Это прежде всего вопросы внешней политики и обеспеченности внешней безопасности Советского Союза. Сюда относится представительство Союза в международных сношениях, заключение и ратификация договоров с другими государствами (п. «а» ст. 14-я), далее—вопросы войны и мира (п. «б» ст. 14-я), организация обороны СССР и руководство всеми вооруженными силами СССР (п. «е» ст. 14-я), внешняя торговля на основе государственной монополии (п. «ж» ст. 14-я).

Таким образом перед лицом международного империализма Союз ССР выступает единым мощным военным, дипломатическим и хозяйственным фронтом. Эти вопросы союзные республики целиком и полностью передоверили Союзу ССР.

Но наш Советский Союз не есть только политическое об'единение советских республик. Он является в то же время цельным социалистическим народным хозяйством, которое строится на основе единого народнохозяйственного плана. Поэтому целый ряд задач хозяйственного порядка, ряд функций планового регулирования и управления социалистическим хозяйством также относится к ведению Союза ССР.

Новая Конституция увеличивает хозяйственные права и материальную базу союзных республик. В РСФСР, например, созданы четыре новых наркомата: Наркомлегпром, Наркомпищепром, Наркомлес и Наркомсовхозов. Решением союзного правительства в ведение и управление этих наркоматов передана значительная часть союзных предприятий. Наркомлегпрому РСФСР передано из союзного наркомата больше ста крупных предприятий с об'емом промышленной продукции свыше 1.300 миллионов рублей (в неизменных ценах 1926—27 г.). В ведение Наркомпищепрома РСФСР передано больше 1500 предприятий с об'емом продукции в 1.327 миллионов рублей. В ведение Наркомата совхозов РСФСР передается 860 совхозов из 1200 совхозов, имеющихся у союзного наркомата на территории РСФСР.

Это—лучший ответ зарубежным политиканам, которые критикуют нашу Конституцию под тем углом зрения, будто в ней умаляются права и предусматривается уменьшение материальной базы союзных республик.

Мы стоим за мощный Советский Союз. Мы стоим за то, чтобы Советский Союз был полнокровным союзным государством и вовне и внутри. Все народы нашей федерации, независимо от национальности, твердо помнят и никогда не забудут, что кроме права народов на самоопределение, есть еще законное право всех трудящихся нашей социалистической родины на укрепление своего социалистического государства, право трудящихся на создание такой мощи социалистического государства, о которую разбились бы вдребезги все враги, откуда бы и в каком бы количестве они ни пришли. **(Аплодисменты).**

За годы, прошедшие с момента, когда принималась первая советская Конституция, до настоящего времени, когда мы принимаем новую Конституцию, рабочий класс вырос в нашей стране больше, чем в три раза.

Он неизмеримо вырос культурно и политически. Выросла его производственная квалификация. Карта врагов бита и здесь. Рабочий класс нашей страны успешно справляется с задачей освоения новой техники, а развивающееся стахановское движение говорит о том, что нет таких крепостей, которые не смог бы взять рабочий класс нашей страны, не смогли бы взять партийные и непартийные большевики.

Да и как нам этих крепостей не брать?

Посмотрите на состояние наших заводов, на рост кадров, их культурно-бытовое обслуживание. Я приведу некоторые данные по автозаводу им. **Сталина** в Москве. На этом заводе работает более 38 тыс. человек. В учебно-производственном комбинате этого завода без отрыва от производства учится 18 тыс. человек, т. е. 49 проц. всего состава рабочих и служащих. В том числе: в техникуме—510 человек, на рабфаке—425, в школе ФЗУ—1000 человек, проходят техминимум 6000 человек, на курсах мастеров социалистического труда учатся 1700 человек, на стахановских курсах—3500, на курсах повышения квалификации инженерно-технических работников—564, на курсах по подготовке новых рабочих—2000 человек, в институте иностранных языков—600 человек, в двух школах среднего образования для взрослых—1730 человек.

На этом заводе имеется 74 человека, окончивших школу летчиков, окончивших планерную школу — 61 человек, ворошиловских стрелков — 4850 человек.

В 1936 году было выдано рабочим 3300 путевок в дома отдыха и санатории.

Такую же картину мы можем наблюдать на московском заводе «Серп и молот», где имеются свой институт, готовящий квалифицированные кадры для завода, свой техникум, рабфак, школа ФЗУ, различные курсы и т. д.

Эти предприятия, которые я назвал, не составляют особого исключения. Такую же картину, может быть с несколько иными вариациями, вы встретите на любом заводе—и здесь, в Москве, и в Ленинграде, и в любом нашем промышленном центре.

А разве наши колхозы, наряду со своим производством, не ведут огромной культурной работы? Разве наши колхозники в какой-нибудь степени похожи на прежних крестьян, круг интересов которых замыкался околицей своего села или даже небольшим отсталым собственным хозяйством?

Вот эту новую обстановку, этих новых советских людей и отражает проект сталинской Конституции.

Сейчас перед нами стоит задача—возможно скорее перестроить работу всех наших государственных органов сверху донизу и поставить ее значительно лучше, чем это есть в настоящее время, поднять ее на более высокий уровень.

Председатели горсоветов, риков и др. работники советского аппарата должны твердо усвоить, что новая Конституция потребует радикального изменения методов их работы, она потребует от них значительно большей культуры, неизмеримо более внимательного отношения к запросам населения, ко всем его повседневным нуждам, ко всему тому, чем живут трудящиеся нашей страны в каждом селе, районе, в каждом городе. В этой связи мне хочется напомнить вам слова товарища **Сталина,** сказанные в беседе с представителем американской печати г-ном Рой Говардом:

«Всеобщие, равные, прямые и тайные выборы в СССР будут хлыстом в руках населения против плохо работающих органов власти».

Те из председателей горсоветов, риков и сельсоветов, которые не сумеют во-время перестроить свою работу, не смогут завоевать доверия населения, не смогут быть переизбранными. Надо помнить, что выборы по новой Конституции будут радикально иными, чем это было до сих пор. Эта разница, мне кажется, не всеми еще усвоена, не всеми еще достаточно понята. Обо всем этом надо подумать теперь же. Надо обеспечить действительное улучшение советской работы, поднять ее на более высокую ступень.

* * *

Сталинская Конституция — самая демократическая Конституция в мире. Все народы нашей страны голосуют за ее утверждение. Она безусловно будет утверждена нашим С'ездом, как она утверждена уже народами всей нашей страны на бесчисленных собраниях, пленумах и с'ездах.

Мы твердо убеждены, что на основе сталинской Конституции Советский Союз еще быстрее пойдет вперед—к новым социалистическим победам. Никакая сила в мире не в состоянии остановить победоносное шествие страны Советов. Жалкими, ничтожнейшими из гадов выглядят презренные убийцы, двурушники, пособники фашистской буржуазии в ее самых грязных и темных делах — троцкистско-зиновьевские пигмеи, вредительствующие из-за угла и пытающиеся террором лишить нас лучших людей страны, которых революция выдвинула на руководство нашей партией и страной Советов. Карающая рука народа сметет этих мерзавцев без остатка, положит конец их преступной, гнусной деятельности.

В этот момент, когда утверждается новая Конституция, снова беспредельные чувства любви и преданности всех трудящихся нашей великой родины несутся великой, славной, боевой коммунистической партии. Эти чувства любви и преданности несутся к тому, кто является вдохновителем и руководителем всех одержанных нами побед, к творцу величайшего исторического документа, продолжателю дела **Ленина** — великому, любимому, родному **Сталину! (Аплодисменты).**

Да здравствует нерушимый братский союз народов Советского Союза! **(Аплодисменты).**



Во всех цехах курской швейной фабрики идет изучение доклада товарища **Сталина** на Всесоюзном С'езде Советов. На снимке: мастер тов. Глек В. Ф. читает работницам 1-й и 14-й ленты доклад товарища **Сталина.**

*) И. В. Сталин. Речь на 1-м Всесоюзном совещании стахановцев, Партиздат, 1935 год, стр. 16-я.

РЕЧЬ тов. У. Д. ИСАЕВА

(Председатель СНК Казахской АССР)

Великая социалистическая революция, рабочий класс России под руководством партии Ленина—Сталина раскрепостили казахский народ и предоставили ему возможность хозяйственного и культурного развития. Казахская автономная советская социалистическая республика по проекту Конституции входит в великую семью союзных республик. Казахстан покончил с былой отсталостью и выдвинулся в ряды передовых республик СССР.

Большевики опрокинули старое понятие о Казахстане. В пустынях они соорудили шахты, рудники, поставили буровые скважины для добычи нефти, добывают уголь, золото, цветные металлы. На вековых ковыльных целинах работают мощные тракторы. Русла рек перегородили плотинами, чтобы использовать воду для поливки полей в засушливых районах. Пустынные степи таят в своих недрах колоссальные запасы ценнейших ископаемых: свинца, цинка, меди, нефти, каменного угля, золота. В республике сейчас около 700 тысяч рабочих и служащих, свыше 40 проц. из них—казахи. Казахский народ в эти годы вырастил своих профессоров, инженеров, агрономов, врачей, учителей, писателей и музыкантов.

О сталинской Конституции, о преобразовании Казахстана в Союзную республику акыны сложили много песен, которые широко распеваются в аулах. Вот что поет о Конституции акын Джартыбай Карибаев:

Новый закон гонцы привезли,
В нем радость для всех народов земли.
В нем слава побед величавых встает,
В нем сердце сталинское живет.
С ним будет могучий, как Арстан,
Союзной республикой наш Казахстан.

Обсуждение проекта сталинской Конституции в огромной степени подняло советский патриотизм казахского народа, гордость его за успехи и величие своей родины. Верные большевистскому интернационализму, до конца преданные своей родине, крепко сплоченные—все народы Казахстана будут всемерно укреплять оборонную мощь страны социализма, нашей доблестной Красной армии и в нужный день покажут, как надо защищать родину и отстаивать свои завоевания.

Преобразование Казахстана в Союзную республику возлагает на рабочих, крестьян, трудовую интеллигенцию, на весь казахский народ, всю партийную организацию огромную задачу—быть в передовых рядах республик Союза, еще больше поднимать все отрасли хозяйства и культуры, укрепляя нашу великую родину.

Везде и всюду, о ком думает казахский народ, чьи указания являются для него священным законом,—это **Сталин.** Самый близкий, самый любимый и дорогой для казахского народа—это **Сталин.**

Под руководством великого **Сталина** трудящиеся Казахстана превратят свою страну в цветущую Союзную республику, в коммунистический светоч на восточном рубеже великой советской страны.

Да здравствует великий друг народов, вождь и отец, творец новой Конституции—товарищ **Сталин! (Аплодисменты).**

РЕЧЬ тов. Ибрагима РАХМАТОВА

(Бригадир колхоза „Иштымаят", Узбекской ССР)

(Говорит на узбекском языке)

Я являюсь инициатором движения за 100 центнеров хлопка с гектара. От имени передовиков-хлопкоробов передаю Чрезвычайному VIII Всесоюзному С'езду Советов горячий привет.

Мы вчера слушали доклад гениального творца Конституции СССР, нашего учителя и вождя товарища **Сталина.** Сталинская Конституция отражает все наше прекрасное, все наше счастливое.

Узбекистан превратился в цветущую социалистическую страну. Сегодня мы можем с гордостью говорить о блестящих успехах узбекского народа, о достижениях его во всех областях социалистического строительства. Колхозы Узбекистана по сталинскому уставу зажиточной жизни добились величайших успехов. Если в прошлом году мы с особенной радостью отмечали движение «тридцатников», то в этом году, после исторического приема передовых людей колхозов Узбекистана товарищем **Сталиным** и руководителями партии и правительства, — зародилось новое движение за 100 центнеров. В своей борьбе за высокий урожай хлопка я поставил целью во что бы то ни стало добиться таких показателей в своей работе, чтобы иметь счастье увидеть великого и родного **Сталина.** Я сдал с каждого гектара 105 центнеров хлопка **(аплодисменты)** и вот вчера имел возможность испытать великое счастье видеть и слышать товарища **Сталина.**

Заканчивая свое выступление, я хочу сказать: большое спасибо товарищу **Сталину,** давшему нам счастливую, радостную жизнь.

Да здравствует великий вождь, гениальный творец Конституции СССР, родной друг и отец **Сталин! (Аплодисменты).**

ЧРЕЗВЫЧАЙНЫЙ VIII ВСЕСОЮЗНЫЙ С'ЕЗД СОВЕТОВ

ПРЕНИЯ ПО ДОКЛАДУ ТОВАРИЩА СТАЛИНА И. В. О ПРОЕКТЕ КОНСТИТУЦИИ СОЮЗА ССР

РЕЧЬ тов. Б. Д. ИСАКЕЕВА

(Председатель СНК Киргизской АССР)

Итог всенародного обсуждения новой Конституции СССР подведен блестящим и исключительным по своему содержанию докладом товарища **Сталина.**

Выступая от имени киргизского народа, я хотел бы передать делегатам с'езда нашу гордость и радость, исходящую из глубины сердца киргизского народа. **(Аплодисменты).** Мы радуемся и гордимся вместе со всеми народами Советского Союза новой сталинской Конституцией, этой величайшей хартией нашей социалистической эпохи, Конституцией, написанной рукой гениального мастера социалистической революции, отцом, другом и вождем всех трудящихся, нашим **Сталиным. (Аплодисменты).**

Прошлое многовековое существование киргизского народа сопровождалось непрерывными кровавыми войнами, сплошными стонами киргизов от насилий озверевших хищников, всяческих завоевателей—рабовладельческих ханов, феодалов. Киргизский народ, веками копивший гнев против угнетателей, с особым упорством и ожесточением боролся за свое освобождение. Почти голыми руками героически дрались киргизы с вооруженными до зубов царскими войсками. В неравном бою восстание трудящихся Киргизии в 1916 году закончилось поражением и дикой расправой со стороны царской администрации. Киргизские баи, манапы, родоначальники и феодалы продали киргизский народ кровавому российскому империализму.

Эти кровавые годы и вековое угнетение до сих пор памятны народным массам Киргизии, которые прекрасно знают, что истинное социальное и национальное освобождение киргизскому народу принесла только великая пролетарская революция, победившая под руководством Ленина—Сталина.

Сталин! Ты в мертвую жизнь душу живую вдохнул.
Сталин! Ты — счастье принес в каждый наш аул.
Выполнил ты клятву свою, данную Ильичу,
Ты нас ведешь, знамя побед над нами ты развернул.

Так поет киргизский народ о своем возрождении. **(Аплодисменты).**

С победой Великой пролетарской революции начинается новая история возрожденного киргизского народа, история счастливой, радостной жизни и побед трудящихся на всех фронтах. Всего только 10 лет прошло со времени образования Киргизской автономной республики. Но за такой сравнительно небольшой срок советский Киргизстан перешел от патриархально-средневекового уклада к цветущей социалистической эпохе, от нищеты и безграмотности—к мощному хозяйственному под'ему и подлинному расцвету национальной по форме, социалистической по содержанию культуры.

С помощью русского пролетариата, под его руководством и по его примеру, под руководством партии Ленина—Сталина киргизский народ боролся и побеждал своих врагов. Основным источником, из которого киргизский народ бесконечно черпает знания и культуру, является культура великого русского народа, на языке которого изложены история, тактика, стратегия и теория революционной борьбы—учение Маркса—Энгельса—Ленина—Сталина. Произведения классиков русской литературы, живопись, музыка стали достоянием киргизского народа и обогащают его культуру. Поэтому русский народ горячо любим всем киргизским народом. Не случайно киргизский народ поет о великом русском народе, как о своем вожаке, как о своем старшем брате:

Тебе, кто гением Ленина мир озарил—привет.
Кто человечеству коммунизма ворота раскрыл—привет.
Тебе, героический русский великий народ,
Вожатый наш, старший брат наш,—привет.

Российской Социалистической Федеративной Советской Республике, в лице ее руководителей тов. **Калинина** и тов. **Сулимова,** от киргизского народа за братскую помощь, поддержку и руководство—сердечная благодарность. **(Аплодисменты).**

Товарищ **Сталин** при образовании Киргизской автономной области говорил об особо важном положении, которое занимает она на нашей восточной границе. Он поставил перед нами следующие политические задачи: полностью вовлечь трудовые массы в управление страной, построить хозяйство, укрепить советы, улучшить администрацию, поднять национальную культуру, сделать наш родной киргизский народ единым и тем показать окружающим народам на деле превосходство советского строя над патриархально-феодальным и буржуазным строем.

Мы заверяем Вас, товарищ **Сталин,** что большевики Киргизстана и весь киргизский народ под Вашим руководством с честью выполнят это Ваше указание. Мы заверяем Всесоюзный С'езд Советов, что, если кто осмелится посягнуть на наши границы, бесстрашные всадники гор, киргизские кавалеристы и весь киргизский народ организованно, как один, выступят на защиту своей социалистической родины и будут рука об руку с другими народами Советского Союза отстаивать свою независимость, свою подлинную свободу. **(Аплодисменты).** Пусть помнят наши враги, что Киргизская советская социалистическая республика—несокрушимый форпост Советского Союза на его восточной границе. **(Аплодисменты).**



Рабочие и работницы курской обувной фабрики слушают по радио доклад товарища Сталина.

СВЕКЛУ ВСЮ ДО КОРНЯ—НА САХАРНЫЕ ЗАВОДЫ

Несмотря на то, что все сроки, установленные партией и правительством для вывозки сахарной свеклы, давно уже истекли, на полях нашей области продолжает лежать 2 миллиона центнеров сахарной свеклы. Огромные бурты засыпаются снегом. Наши пятисотницы проявили в этом году пристыжающую героическую борьбу за получение высокого урожая сахарной свеклы. Пятисотницы боролись буквально за каждый корень. Отстаивали свеклу от морозов, от сельскохозяйственных вредителей, от засухи. Многие звеньевые, несмотря на неблагоприятные климатические условия, добились в этом году прекрасного урожая. Дело руководителей колхозов и районов заключалось в том чтобы обеспечить своевременную вывозку всей накопанной свеклы. Однако многие руководители безответственно отнеслись к этой своей прямой обязанности.

Сахарные заводы не загружены сырьем, в то время как это сырье лежит в десятке километров, под снегом.

Несмотря на то, что колхозам Ракитянского района возить свеклу недалеко (завод находится в районном центре), на 25 ноября в этом районе оставалось невывезенной 276 тыс. центнеров свеклы.

В Томаровском районе остается невывезенной 178200 центнеров, что составляет 32 процента ко всему количеству убранной свеклы. 136 тысяч центнеров лежат на полях Суджанского района. 61800 центнеров не вывезено в Белгороде и т. д.

Всего по области вывезено на сахзаводы только 81,1 процента выкопанной свеклы. Последняя пятидневка дала прирост лишь в 3,6 процента.

И, несмотря на такое катастрофическое положение с вывозкой свеклы, большинство лошадей в колхозах стоят без дела. Неправильно используются или простаивают автомашины МТС, а в это время свекла лежит на полях, и заводы терпят недостаток сырья. С таким возмутительным равнодушием надо решительно покончить. Все автомашины и не менее 90 проц. лошадей должны быть сейчас использованы на вывозке свеклы.

Прямая обязанность всех партийных и советских руководителей районов обеспечить немедленную вывозку свеклы на сахарные заводы. Вывезти свеклу всю до корня на сахарные заводы до 5 декабря—центральная задача свеклосеющих районов.

Не допустить гибели свеклы

С 10 по 15 ноября на пункты завоза было сдано в нашей области 333700 центнеров сахарной свеклы, с 15 по 20 ноября — 292496 центнеров. Если принять во внимание, что в первой пятидневке ноября на пункты поступило 1341449 центнеров, резкое падение темпов вывозки свеклы сделается еще более наглядным.

Преступно плохо возят свеклу не только колхозы и МТС, но и свеклосовхозы. За последнюю пятидневку они сдали втрое меньше, чем в предыдущие пятидневки. И это в то время, когда на плантациях области лежит свеклы более двух миллионов центнеров.

График вывозки ни одной из машинно-тракторных станций не выполняется, директора МТС оперативно не руководят этой важнейшей работой, автомобильный парк используется чрезвычайно плохо.

Возьмем Конышевскую МТС — директор тов. Гарольский. За три дня (21, 22 и 23 ноября) она доставила на Льговский сахарный завод только 840 центнеров. Рыльская МТС — директор тов. Финочкин —за это же время перевезла 110 центнеров. Немногим ушли от них МТС—Волоконская, Ореховская, Кореневская, Большеполянская, Дмитриевская и другие.

С каждым днем сахарная свекла подвергается все большей порче, нарушается планомерная работа сахарных заводов. Из-за отсутствия сырья сахарный завод «Коммунар» работает с перебоями. В такие же условия поставлены сахарные заводы: Льговский, Калининский, Дерюгинский и Дмитротарановский.

Усилить свеклоперевозки, организовать боевую работу автопарка — таков долг каждого директора МТС, его первейшая обязанность. Но как назвать действия директора Большесолдатской МТС, «переключившего» 16 автомашин на различные частные перевозки? Он творит явно антигосударственное дело.

Живое тягло колхозов попрежнему почти нигде полностью на перевозках свеклы не используется. Лошади стоят в конюшнях, и председатели колхозов почему-то считают, что свеклу вывозить на приемные пункты обязаны только машинно-тракторные станции.

Есть немало фактов, когда очищенная свекла в поле не охраняется, ее поедает и затаптывает скот. Кое-где свеклу расхищают.

В колхозах Ивнянского района—имени Буденного, имени 17 парт'езда, имени Ленина — ночью свеклу не охраняют. Днем по полю ходит скот и на глазах у членов правления и бригадира уничтожает свеклу.

Громадные потери имеют место в массиве Возовской МТС. Здесь в колхозе «Парижская коммуна», Брусовского сельсовета, открыто скармливают свеклу лошадям. Председатель колхоза Новиков рассматривает подобное безобразие как совершенно нормальное явление.

В колхозе имени Калинина — председатель Андрейкин — погублено таким образом более 30 центнеров свеклы.

В колхозе «Красный пахарь», Колпнянского района, свеклоуборка считалась законченной. Однако, когда проверили плантацию, то оказалось, что четвертая часть свеклы умышленно оставлена в земле. Ее не выбирали, чтобы потом пасти на плантации колхозный скот.

Можно было бы умножить число подобных примеров, но и этих достаточно, чтобы со всей силой поставить вопрос об обязанности колхозов выполнять контрактационные договоры, об ответственности их за каждый свекловичный корень.

Момент — исключительно ответственный. От районных организаций, МТС и правлений колхозов требуется оперативная, боевая работа. Надо мобилизовать на перевозку свеклы все колхозное тягло—как лошадей, так и волов.

Что же касается автомобильного парка МТС, то он круглые сутки должен использоваться на свеклоперевозках.

Районные исполнительные комитеты и райкомы партии не имеют права стоять в стороне. Они несут всю ответственность за перевозку свеклы.

КРАСАВИН.

Валуйское отделение не подает вагонов

БЕЛГОРОД. **(Наш спецкор.).** Коллектив Дмитротарановского сахарного завода встретил VIII Всесоюзный С'езд Советов большими победами. В отдельные дни завод перерабатывает до 14 тысяч центнеров свеклы вместо плановых 11 тысяч.

Определенных успехов добился завод в снижении потерь сахара. С 10 по 20 ноября потери в среднем составляли 2,49 процента вместо максимально допустимых 2,55 процента. Однако медленная подвозка свеклы срывает бесперебойную работу завода.

На полях колхозов Белгородского, Мясоедовского и Борисовского районов лежит более 100 тысяч центнеров выкопанной свеклы. Но колхозы сдают ее медленно.

Аналогичное положение на соседнем Новотаволжанском заводе. Этот завод все время работал прекрасно, вместо 12 тыс. центнеров по плану завод перерабатывал 14—14,5 тысячи центнеров. Потери сахара ниже плана на 0,14 — 0,15 процента. Но из-за отсутствия свеклы 15 ноября завод остановился и только 17 ноября, т. е. через 2 с половиной суток, начал снова работать. Однако положение остается и сейчас угрожающим. Сегодня на заводе свеклы остается на полтора суток.

— Подвозку свеклы срывает валуйское железнодорожное отделение, — заявил нашему корреспонденту директор завода тов. Евлентьев. — По плану на завод должны ежедневно подавать 100 вагонов свеклы, но этот план срывается. 20 и 21 ноября валуйское отделение не дало ни одного вагона и только 22-го дали 30 вагонов. Если сегодня или завтра положение не изменится, мы будем вынуждены снова остановить завод.

А. МИТИН.

К 5 декабря закончить вывозку свеклы

Вчера ночью состоялась радиоперекличка свеклосеющих районов области.

Обком и Облисполком проверяли ход вывозки сахарной свеклы. Перекличкой руководили секретарь Обкома ВКП(б) тов. Иванов и председатель Облисполкома тов. Царев.

Секретарь Обкома тов Иванов потребовал от руководителей районов принять все меры к тому, чтобы свеклу всю до корня вывезти на сахарные заводы к 5 декабря текущего года.

Подробный отчет о радиоперекличке будет дан в следующем номере «Курской правды».

ПОЛОЖЕНИЕ НА ЦЕНТРАЛЬНОМ ФРОНТЕ

ПАРИЖ, 27. Агентство Гавас сообщает из Мадрида: «Вчера на рассвете мятежники производили атаки в Баррио де Усера (на пути в Карабанчель), в Каза дель Кампо, у Французского моста и в районе Университетского городка. В Баррио де Усера мятежники были вынуждены отступить, покинув свои первоначальные позиции в зоне Карабанчеля и оставив ряд домов, из которых были выбиты. В Каза дель Кампо мятежники понесли тяжелые потери. Правительственные войска захватили 3 и вывели из строя 4 танка.

Комиссар интернациональной бригады Жаке заявил журналистам, что мятежники были вынуждены с огромными потерями покинуть свои позиции в Университетском городке.

ПАРИЖ, 27. Комитет обороны Мадрида опубликовал сегодня в полдень следующее сообщение:

«За последние 24 часа никаких изменений позиций на мадридском фронте не произошло, за исключением сектора Карабанчель, где правительственные войска заняли ряд домов, из которых они выбили мятежников.

Колонна правительственных войск, оперирующая на фронте реки Тахо, продолжает продвигаться в направлении Талаверы, не встречая серьезного сопротивления».

Польско-германские переговоры

ВАРШАВА, 26. По сообщению агентства Экспресс, маршал Рыдз-Смиглы принял вчера германского посла Мольтке.

ПАРИЖ, 27. Как сообщает варшавский корреспондент агентства Гавас, Мольтке беседовал с Рыдз-Смиглы о германо-японском договоре. Германия, пишет корреспондент, желала бы присоединения Польши к этому договору.

Международные отклики на доклад товарища Сталина

Чехословакия

ПРАГА, 27. Доклад товарища Сталина о проекте новой советской Конституции—в центре внимания чехословацкой общественности. В рабочих клубах, в политических и культурных кругах, в общественных учреждениях—всюду, где только собирается народ, обсуждают доклад товарища Сталина. Можно без преувеличения сказать, что ни одно выступление иностранного государственного деятеля еще не вызывало в Чехословакии такого большого интереса, как доклад товарища Сталина.

Все чехословацкие газеты публикуют сегодня подробные выдержки из доклада.

Сегодняшние номера чехословацких коммунистических газет посвящены почти целиком докладу товарища Сталина. Кроме того, «Руде право» и «Роте фане» выпустили специальные издания на чешском и немецком языках, в которых публикуют полный текст доклада.

Почти все чехословацкие газеты публикуют под крупными заголовками и жирным шрифтом те места из доклада товарища Сталина, где он говорил о победе социализма в СССР, о советской демократии, победе национальной политики большевистской партии и о правах советских граждан.

Газеты отмечают также ответ товарища Сталина германским фашистским критикам проекта новой советской Конституции.

Ряд крупнейших чехословацких газет публикует пространные комментарии к докладу товарища Сталина. Близкая к чехословацкому министерству иностранных дел газета «Лидове новины» пишет: «Сталин даже по отношению к критикам проекта Конституции говорит не с возмущением, а со спокойной иронией. Этим вообще существенно отличаются выступления советских деятелей от истерических выкриков германских фашистов. Тон доклада Сталина—спокойный и уверенный».

В заключение газета пишет: «Историческое значение новой Конституции Советского Союза заключается в том, что она дает твердую, правовую основу советскому обществу в современной фазе его развития и укрепляет таким образом советское государство. В этом укреплении заинтересованы все, желающие сохранить всеобщий мир. Только в сотрудничестве с сильным СССР можно сохранить всеобщий мир».

Центральный орган чешских социалистов «Ческе слово» заявляет: «Принятием новой Конституции заканчивается первый этап развития Советского Союза. СССР вступает в новую фазу».

Центральный орган чешских социал-демократов «Право лиду» под заголовком «Новая конституция—обвинительный акт против фашизма» пишет: «Вступительная часть доклада Сталина это—лучший ответ всем, кто за все годы существования СССР льстил себя надеждой, что в СССР когда-нибудь «все провалится», что СССР не сможет выполнить задачу, которую он себе поставил. Эти «благие надежды» не сбылись. Это является главной причиной нынешней антисоветской кампании. Это в особенности относится к Гитлеру, который вообще хотел бы вычеркнуть СССР из карты мира».

Франция

ПАРИЖ, 27. «Юманите» публикует первую часть стенограммы доклада товарища Сталина на Чрезвычайном VIII Всесоюзном С'езде Советов. В виде заголовка к отчету о С'езде газета приводит цитату из доклада товарища Сталина: «Конституция СССР будет обвинительным актом против фашизма, говорящим о том, что социализм и демократия непобедимы». В передовой статье, посвященной С'езду, Марсель Кашен подчеркивает: «Наш великий товарищ Сталин выступает не часто, но каждая из его речей представляет собою событие. Только что сделанный им доклад перед С'ездом Советов будет иметь еще большее, чем другие его доклады, отражение во всем мире». Кашен подчеркивает, что в своем докладе товарищ Сталин дал ясный ответ на притязания германских фашистов. «На наглые стремления капиталистов и фашистов уничтожить завоевания пролетариата в Советском Союзе,—пишет Кашен,—наш великий друг просто и спокойно ответил, что ход событий не зависит от их воли».

Румыния

БУХАРЕСТ, 27. Румынские газеты без комментариев публикуют сообщение об открытии Чрезвычайного VIII С'езда Советов и краткое изложение доклада товарища Сталина.

Япония

ТОКИО, 26. Вечерние издания газет «Асахи», «Иомиури», «Хоци» приводят первые сообщения об открытии Чрезвычайного VIII С'езда Советов. Газеты «Хоци» и «Асахи» пишут, что деловая работа С'езда началась «докладом Сталина об историческом проекте новой Конституции СССР». «Иомиури» к сообщению об открытии С'езда добавляет краткий перечень основных моментов сталинского проекта Конституции, особо отмечая, что проект предусматривает право на отдых, право на образование, свободу и неприкосновенность личности, свободу совести, слова, собраний и печати.

ТОКИО, 27. Газеты «Нити-нити», «Цюгай сюгио», «Иомиури» и «Джапан адвертайзер» приводят подробные сообщения о докладе товарища Сталина о проекте Конституции Союза ССР, указывая, в частности, что «Сталин в двухчасовом докладе обрисовал подробно достижения, достигнутые в СССР со времени принятия первой Конституции в 1924 году». Изложив основные моменты новой Конституции, продолжают газеты, Сталин едко высмеял иностранных критиков. Газета «Иомиури» особо отмечает, что «Сталин в значительной части доклада подчеркнул, что новая Конституция является обвинительным актом по адресу фашизма и демонстрацией непобедимости социализма и демократии».

Характеризуя доклад товарища Сталина, газета «Нити-нити» в заголовке пишет: «Сталин в докладе красноречиво изложил основные моменты проекта Конституции». Газета «Цюгай сюгио» пишет: «Сталин подчеркнул, что новая Конституция является списком побед социализма». Все газеты отмечают, что С'езд устроил товарищу Сталину бурную овацию.

Швеция

СТОКГОЛЬМ, 27. Все шведские газеты помещают сегодня подробный отчет о докладе товарища Сталина на Чрезвычайном VIII Всесоюзном С'езде Советов. Орган правительственной партии «Социалдемократен» помещает сообщение на самом видном месте под заголовком: «В СССР нет больше пролетариев, капитализм ликвидирован. Высшая стадия—коммунизм—дальнейшая цель».

Либеральная «Дагенс нюхетер» в заголовках подчеркивает блестящий отпор, данный товарищем Сталиным критикам из германского официоза, и заявление товарища Сталина, что проект новой Конституции оставляет в силе режим диктатуры рабочего класса.

«Гетеборгс хандельстиднинг» в заголовке пишет: «Рабочие в Советском Союзе уже не являются пролетариями. Никаких кризисов, никакой безработицы, никакой нужды,—заявляет Сталин».

Заголовок консервативной «Афтонбладет» гласит: «Большой доклад Сталина на С'езде Советов. Капитализм в Советском Союзе ликвидирован, создана мощная индустрия, образовалось совершенно новое крестьянство и новая интеллигенция».

Англия

ЛОНДОН, 26. Почти все английские провинциальные газеты печатают сообщение о докладе товарища Сталина вместе с сообщением о японо-германском соглашении. В передовых статьях почти вся провинциальная печать выступает против германо-японского соглашения, характеризуя его как провокацию и угрозу делу мира. Весьма влиятельная «Бирмингам пост», останавливаясь на докладе товарища Сталина, пишет: «Коммунисты не являются агрессорами, ибо повсюду инициативу в этом отношении проявляют фашисты. Не СССР, а Германия, Италия и Япония нарушили обязательства, и их большинство англичан подозревает сейчас в желании нарушить мир во всем мире».

Турция

АНКАРА, 27. Турецкая печать на видном месте поместила сегодня подробную информацию об открытии Чрезвычайного VIII С'езда Советов и выдержки из доклада товарища Сталина. Ряд газет иллюстрирует материалы С'езда портретами товарищей Сталина и Калинина.

Эстония

ТАЛЛИН, 27. Почти все эстонские газеты поместили сообщение об открытии Чрезвычайного VIII Всесоюзного С'езда Советов и о докладе товарища Сталина.

„В результате пройденного пути борьбы и лишений приятно и радостно иметь свою Конституцию, трактующую о плодах наших побед“. *И. СТАЛИН.*

Знамя борьбы для наших друзей

Конституция — это замечательный документ, отражающий нашу радостную и счастливую жизнь. Товарищ Сталин высмеял буржуазных критиков, заявляющих о том, что наша Конституция есть не что иное, как простая бумажка. Для пролетариев капиталистических стран наша Конституция является знаменем борьбы и победы над врагами.

Рабочий МАЛЫГИН.
Курская мебельная фабрика.

Доклад о могуществе страны социализма

Когда говорил дорогой наш Иосиф Виссарионович, у меня как бы раскрылось сердце, чтобы впитать и оставить в себе навсегда каждое его слово. Это был доклад всей стране, всему человечеству о могуществе страны социализма, о величии нашего счастья.

А. В. МАТВЕЕНКОВА,
работница спиртоводочного завода.

Воплощение великой правды

25 ноября на курском мукомольно-крупяном комбинате было организовано коллективное слушание речи товарища Сталина. На слушании присутствовали 148 человек. На следующий день все рабочие комбината прочитали доклад в газетах. И теперь на комбинате горячо его обсуждают.

— Ни одного неясного, недоговоренного места нет в докладе нашего вождя!— говорит комсомолец Боев.—С предельной ясностью рассказал товарищ Сталин о значении новой Конституции страны Советов, об ее отличии от конституций буржуазных стран. А как он высмеял писак из буржуазных газет, пытавшихся критиковать великий проект Конституции!

— Каждое сталинское слово,—говорит кандидат партии, работник пожарной охраны тов. **Бреннер,**—воплощение великой правды. В сталинской Конституции, как в зеркале, отражено все, чего наша страна достигла за девятнадцатилетие. Право на труд, на отдых, на образование, на обеспеченную старость—это кровью завоеванные нами права, и мы не позволим никаким врагам их у нас отнять!

Пользуясь правом на отдых, — продолжает тов. Бреннер,—я в этом году провел месяц в великолепном санатории в Кисловодске, моя жена побывала в доме отдыха.

У меня пятеро детей, и все они учатся и работают.

Ал. КУЛИКОВ.



Колхозники, участники орловской районной сельскохозяйственной выставки, слушают по радио доклад товарища Сталина.

Фото ПЕРЕСЕЦКОГО.

Созданы кружки для изучения доклада товарища Сталина

Вчера, в обеденный перерыв, во всех цехах курского ремонтно-тракторного завода началось изучение доклада товарища Сталина на Чрезвычайном VIII Всесоюзном С'езде Советов.

В цехах создано 10 кружков. Такое же количество выделено чтецов-агитаторов.

27 ноября прочитали и разобрали первые два раздела: «Образование Конституционной Комиссии и ее задачи» и «Изменения в жизни СССР за период от 1924 года до 1936 года». Все рабочие завода с огромным вниманием и любовью воспринимают каждое слово, каждую мысль великого творца социализма товарища Сталина.

А. ЦЕЛИНОВ.

Воодушевленные речью вождя

На Курском железнодорожном узле развернулось массовое изучение доклада товарища Сталина на Чрезвычайном VIII Всесоюзном С'езде Советов. Партийный и комсомольский актив проводит читку доклада в цехах и сменах.

Стахановцы транспорта на доклад вождя отвечают новой волной соцсоревнования, производственной активности.

— Мудрый вождь воодушевляет нас на дальнейшее укрепление социалистического транспорта,—говорит слесарь депо, комсомолец тов. Шолопов Николай.

26 ноября на текущем ремонте пассажирского паровоза тов. Шолопов выполнил дневную норму на 580 процентов.

Член ВКП(б), машинист мощного паровоза «ИС» тов. Кондратьев рассказывал:

— Слушал я доклад товарища Сталина по радио у себя на квартире. Только окончилась трансляция, и меня вызвали в поездку. Первая мысль, которая у меня мелькнула,—это отметить новым рекордом открытие С'езда и доклад вождя.

В этой поездке тов. Кондратьев в полтора раза перекрыл норму технической скорости. В пути он покрыл опоздание скорого поезда № 26, который вел из Курска.

За 24 дня ноября, к открытию С'езда Советов, бригада тов. Кондратьева довела пробег одного паровоза до 13500 километров вместо месячной нормы в 9000 километров.

(ОблТАСС).

СЧАСТЬЕ ЖИТЬ В СОВЕТСКОЙ СТРАНЕ

Яков Венедиктович Штыцер, работник курской швейной фабрики, за неделю до открытия Чрезвычайного VIII С'езда Советов стал готовиться к приему по радио с'ездовских передач. Он сделал новую проводку, лишний раз проверил радиоприемник, пригласил соседей, не имеющих радио.

И вот настал желанный день. Как раз 25 ноября на швейной фабрике был выходной. К пяти часам вечера на квартиру к тов. Штыцеру пришли 8 домохозяек.

— Как только мы услышали,—рассказывает Яков Венедиктович,—что будет говорить товарищ Сталин, среди собравшихся как бы прошел электрический ток... А когда заговорил товарищ Сталин, все слушали, затаив дыхание, боясь пропустить хоть одно слово вождя... После доклада домохозяйка Алферова воскликнула:

— Я простая, малограмотная женщина, но чувствую, что действительно я стала равноправной.

— А жена моя,—рассказывает тов. Штыцер,—Хася Соломоновна, сказала:

— Какой великий человек, а говорит просто, как-будто беседует. Но его простая и всем понятная речь берет за сердце, подымает достоинство советского гражданина...

Женщины,—говорит тов. Штыцер,—долго счастливыми голосами обменивались впечатлениями.

Но я плохо вслушивался в их разговоры. Я, хоть и крепкий человек, но был растроган до слез... Мне особенно запомнились слова товарища Сталина о поправке к 33 статье Конституции, предлагавшей оставить лишь одну палату—Совет Союза,—а другую палату—Совет Национальностей—ликвидировать. Товарищ Сталин сказал, что это неправильно.

«У нас,—сказал он,—имеется верховный орган, где представлены общие интересы всех трудящихся СССР независимо от их национальности. Это—Совет Союза. Но у национальностей СССР кроме общих интересов имеются еще свои особые, специфические интересы, связанные с их национальными особенностями. Можно ли пренебрегать этими специфическими интересами? Нет, нельзя. Нужен ли специальный верховный орган, который бы отражал эти именно специфические интересы? Безусловно нужен».

Итак, у нас величайшее внимание к угнетавшимся царским строем национальностям, сугубое обеспечение их прав и интересов. Я принадлежу к той именно нации, которая особенно преследовалась царским правительством,—еврейской. А теперь в Биробиджане есть еврейская автономная область. Но и в любой республике Союза, евреи, как и все другие национальности, пользуются одинаковыми со всеми трудящимися правами.

Д. НЕВЕЖИН.

СЛАВА ТОВАРИЩУ СТАЛИНУ

Читая доклад товарища **Сталина,** вспоминал свой путь от чернорабочего до водителя мощного паровоза «ФД».

Товарищ **Сталин** говорил, что в Конституции записано завоеванное уже нами—и я это чувствую на себе.

Я вожу сейчас на мощном советском паровозе «ФД» тяжелые составы. Я овладел техникой, упорно учусь дальше, хочу стать техником-инженером. В депо я руковожу колонной машинистов пятнадцатитысячников. Мой заработок из месяца в месяц повышается, и это дает мне возможность культурно и радостно жить.

Сталинская Конституция для рабочих капиталистических стран будет служить знаменем и путеводной звездой.

Слава товарищу **Сталину,** создателю самой демократической в мире Конституции! Слава товарищу **Сталину,** давшему нам счастливую и радостную жизнь!

Машинист депо Курск
СТАРОСЕЛЬЦЕВ Т.

ИЗ НАШЕЙ ПОЧТЫ

Странное поведение судебного исполнителя

Хозяйка дома № 10 по улице Луговой—Казацкой (Стрелецкий район), где я квартировал два года, продала дом некоему Гуляеву. Новый хозяин предложил мне платить за комнату 40 рублей или немедленно освободить квартиру. Я отказался выполнить незаконное требование Гуляева.

Хозяин обратился в суд Стрелецкого района, который вынес решение о моем выселении.

Это незаконное постановление я обжаловал в облсуд, но через несколько дней явился судисполнитель Петрикеев и незаконно выселил меня. Вот уже около месяца приходится жить под открытым небом.

Вторичным решением нарсуд оставил квартиру за мною. Областной суд этот приговор утвердил.

Судебный исполнитель должен был привести приговор в исполнение — вселить меня в старую квартиру. Десятки раз я ходил к Петрикееву и просил его принять меры.

Однако, несмотря на указание облсуда, Петрикеев упорно оттягивает выполнение судебного решения.

Дм. ФОМИН.

Как положить деньги в сберкассу?

Курская центральная сберегательная касса выпустила листовку, в которой призывает всех трудящихся стать вкладчиками. Я был очень благодарен за напоминание и указание адресов сберкасс. Из этой листовки я узнал, что ближайшая к строительству завода «СК-6» сберкасса находится в Рышкове. Но, к великому моему сожалению, я не могу положить туда деньги, так как касса открыта тогда, когда я работаю на производстве. В выходные дни касса тоже закрыта. Как же стать вкладчиком?

Необходимо иметь в виду, что на строительстве «СК-6» около двух тысяч человек и все они лишены возможности стать вкладчиками.

АНУФРИЕВ.

„БЕЗОБРАЗИЯ НА СКЛАДАХ“

По заметке, опубликованной в «Курской правде» от 22 сентября, областная прокуратура сообщает следующее:

— Управляющий дьяконовским пунктом Заготзерно Кулиничев с работы снят и привлекается к судебной ответственности.

Для устранения ненормальностей при хранении хлеба в Дьяконово был командирован на продолжительный срок ответственный работник областной конторы Заготзерно.

Зав. складом курского пункта Заготзерно Абросимов получил последнее предупреждение.

По глушковскому укрупненному пункту предложено материал на виновных передать следственным органам. Старший лаборант пункта Греков понижен в должности.

Устранена перегруженность складов по отраденскому пункту. Ликвидировано гнездовое согревание хлеба на бибиковском, рышковском, шебекинском, стужевском, русскобродском и щигровском пунктах.

КУЖНЫ НЕ РЕЗОЛЮЦИИ, А ПЕНЬКА

Несколько пенькозаводов уже остановилось: нет сырья. Однако сколько-нибудь заметного сдвига в ходе пенькозаготовок в области не чувствуется. На 25 ноября план сдачи пеньки выполнен всего на 8,9 процента. 0,2—0,3 процента плана в пятидневку — таковы «темпы» заготовок в ноябре, когда обработка и сдача пенькопродукции должна итти полным ходом.

Вот, например, как «организуют» заготовки в одном из основных конопледводческих районов — Малоархангельском. Этот район лучше всех в области обеспечен пенькосушилками и топливом для них — торфом. Но большинство сушилок бездействует,—не удосужились своевременно подвезти торф. План заготовок здесь выполнен всего на 4 процента, между тем на базаре в самом Малоархангельске крупными партиями продаются чуни, изготовленные из волокна поскони.

На-днях, когда в район приехал один из областных работников, малоархангельские руководители решили послать на заготовки в сельсоветы актив. Но уехал этот областной работник—и никто на заготовки не поехал.

Крупецкой район сдал 4 процента пеньки. Большая часть конопли еще не вывезена с конопляников. Безобразно затянули обмолот—и над кошами орудуют тучи птиц, уничтожая семена. В артели «Красный» обмолочена только половина конопли. Посконь вымочили, высушили, мнут и вьют из нее веревки, а государству не сдают ничего. В «Красном партизане» не замочили ни снопа матерки. Не больше заботы о конопле, о выполнении долга перед государством проявляют колхозы Щекинского, Крупецкого, Лоютского, Акимовского сельсоветов.

Районные организации не раз выносили решения об обработке конопли и заготовках, но выполнение их не проверяли. Заведующий конторой «Заготлен» тов. Матохин бездельничает, районные руководители его ругают, а сами, как, например, предрика тов. Беленко, даже не знают хорошенько положения в колхозах. Районный уполномоченный комитета заготовок тов. Дутов ориентировал колхозы Большегневшевского сельсовета, что «конопля подождет, ее будем молотить зимой».

В Р.-Бродском районе начала сдавать тресту лишь незначительная часть колхозов. Половина конопли даже не замочена. Предрика тов. Винников и директор МТС тов. Богомолов не скрывают, что конопляй они не занимались.

В Дроскове иногда посылают в колхозы районный актив. Но что этим активом сделано — проверять здесь не принято. Посконь во многих колхозах перерабатывали на дому, раздают кое-где по домам и матерку. В районе спокойны... А план выполнен всего на 5 процентов.

Исключительно скверно организуют заготовки в Б.-Полянском, В.-Любажском, Свободинском, Пристенском, Щигровском, Вольнском и ряде других районов.

Заводы ждут сырья, нужно обеспечить подвоз его в кратчайший срок. Дорог буквально каждый день. Пора от резолюций, канцелярской писанины перейти к большевистским методам руководства пенькозаготовками.

Многоплодная корова

В Сажновском районе выявлена на редкость многоплодная корова. Принадлежит она колхознице артели «Красный Октябрь», Шопинского сельсовета, Наталье Ивановне Филиппенковой. За последние пять лет эта корова, по кличке «Лыска», дала 9 телят. В 1932 и 1933 годах корова принесла по два теленка. В 1934 году был один теленок. В 1935 и в этом году — опять по два.

Тов. Филиппенкова сохранила весь приплод прошлого и этого года. Корова и молодняк записаны в районную племенную книгу. Молодняк законтрактован для племенной фермы. Районный земельный отдел помог тов. Филиппенковой в приобретении кормов для скота и установил контроль за удоем молока.

Зоотехник **КОТЛЯРОВ.**

КОРОТКО

◆ 48 домов соцкультуры насчитывается в районах нашей области. Количество колхозных клубов увеличилось до 750.

◆ В колхозах области открыто 210 родильных домов. Количество колхозных бань увеличилось до 856.

◆ Кашарский спиртозавод выполнил досрочно производственную программу нынешнего года.

Извещение

Центральная выездная парттройка КПК при ЦК ВКП(б) под председательством тов. **Чубина** вызывает на 5 декабря 1936 г. в г. Курск (ул. Ленина, 69) для разбора дел поданных апелляции следующих товарищей:

1. Троснянский район.
Абашкин Г. И., Малахов М. Я., Хочунская Н. И., Митин Н. А.

2. Болховской район.
Самоталкин М. М., Калиничев Ф. И., Фомин А. И., Кузнецов П. М., Логанов А. Н., Ионцев Д. С., Петрухин Е. Д.

3. Черемисиновский район.
Русанов Л. П., Сысоев В. Ф., Анюков А. Н., Казаков Н. Д., Савченко Я. Ф.

4. Уразовский район.
Лемзяков Ф. Г., Голубцов Михаил М., Брюховецкий А. Ф., Литвинов П. И.

5. Томаровский район.
Бутько Я. Г., Иванчихин Н. Р., Пономаренко Г. К., Войцеховский А. И.

6. Ясеновский район.
Студеникин К. Ф., Брыков Я. И., Селютин Д. Ф., Мазалов И. С.

7. Фатежский район.
Алехин П. Е., Толстых К. Н., Литвиненко П. Б., Кондаков А. И., Дудин И. С.

8. Советский район.
Прапорщиков М. Г., Писарев И. И., Васильев Р. И.

9. Тербунский район.
Лепихов П. М., Воронов Ф. Г., Сотников С. З.

10. Ястребовский район.
Воловиков Я. С., Мордовцев К. Е., Юрасов И. Т., Будакова Т. Ф., Татаринов Г. Ф.

11. Щигровский район.
Непобедимый П. Ф., Федосов И. А., Дядьковский И. Т., Бондарев И. М., Кручинин И. М., Струкова Е. Д., Брусенцов Н. Ф., Дудко Ф. Г., Русанов Д. И.

Выездная парттройка КПК при ЦК ВКП(б).

Зам. отв. редактора А. ЧЕРНОГЛАЗКИН.

СЕГОДНЯ В ЗРЕЛИЩНЫХ ПРЕДПРИЯТИЯХ:

КУРСКИЙ ОБЛДРАМТЕАТР

29 ноября
В. Гусев. **СЛАВА**
Постановка гл. реж. засл. арт. респ. А. И. Канина.

30 ноября **БОЛЬШОЙ ДЕНЬ**
Начало в 8 час. вечера.
Касса открыта с 3 час. дня до 9 час. вечера.

Ближайшие постановки: **„ПОХИЩЕНИЕ ЕЛЕНЫ“, „ГИМНАЗИСТЫ“**

1-й ЗВУКОВОЙ кинотеатр. Дзержинского, 51. Тел. 2-67.

С 27 ноября и ежедневно звуковой фильм.
1. Слово товарищу Сталину.
2. Орденоносная Абхазия.
3. Город всадников.
4. Чудесный корабль в 4 частях.
Начало сеансов: 4—15, 6—15, 8—15, 10—15.
Дети до 9 лет не допускаются.

Комсомольский звуковой кинотеатр, ул. Кирова, 3.

С 25 ноября и ежедневно
СЛУЧАЙНАЯ ВСТРЕЧА
Начало сеансов: 4—15, 6—15, 8—15, 10—15.
Касса открыта с 3 час. дня.
Дети до 14 лет не допускаются.

Кинотеатр ТЕМП Дзержинского, 34, телефон—59.

С 28 ноября и ежедневно художеств. фильм
ЧЕЛОВЕК ИЗ РЕСТОРАНА
Драма в 6 част.
Нач. сеансов: 7, 8—30, 10 ч.

ДЕТСКИЙ СЕАНС **Дочь партизана** Начало сеанса в 5—30.

КУРСКИЙ ДОМ КРАСНОЙ АРМИИ

29 и 30 ноября Гастроли государственного этнографического восточного ансамбля 29 и 30 ноября
ДВА ВЕЧЕРА музыки, песни и пляски народов востока.
Начало в 9 часов вечера. Билеты продаются на главном почтамте с 10 до 2 час. дня и в кассе ДКА—с 5 до 10 час. вечера. 726

ВНИМАНИЮ
шахматистов и шашистов
Открыт прием подписки на 1937 г.
на шахматно-шашечную газету „64“.
Подписная цена: 12 мес.—18 р., 6 мес.—9 р., 3 мес.—4 р. 50 к., 1 мес.—1 р. 50 к.
Подписка принимается всеми почтовыми отделениями, конторами Союзпечати и издательством „Физкультура и Туризм“. Москва, Б. Черкасский пер., д. № 13. 724

Курский пединститут
— об'являет —
дополнительный набор до 4 декабря 1936 года на курсы по подготовке в учительский и педагогический институты.
Занятия производятся с отрывом и без отрыва от производства.
Принимаются лица с образованием не ниже 9 групп.
Подробности в канцелярии курсов с 4 до 8 ч. лично.
Письменно по адресу: Курск, Радищева, 38, пединститут.
Дирекция.
2—1 849

Курское Совхозснабжение, Дачная, № 6,
производит
продажу товаров
всем организациям: кровати железные по 27 рублей, запчасти к с.-х. машинам и прицепному инвентарю и разные ходовые товары. 847

Курскому Пенькотресту
ТРЕБУЮТСЯ
на работу в заводах бухгалтеры и счетоводы.
С предложениями обращаться: Курск, Красноармейская, 40, главная бухгалтерия.
2—1 848

Курскому Облдревпромсоюзу
требуются бухгалтеры-инструкторы
для работы в г. Курске, оплата по соглашению.
Адрес: ул. М. Горького, 8. 846

Курский облздравотдел
— открывает —
курсы без отрыва от производства подготовки и повышения квалификации АКУШЕРОК.
На курсы принимаются лица до 35 лет, имеющие законченное школьное среднее медицинское образование:
1. Акушерское, но не работающие свыше 5 лет или работающие не по специальности.
2. Сестринское образование—желающие изменить свою квалификацию.
Срок обучения на курсах 6 месяцев.
По окончании занятий и сдачи установленных испытаний, учащиеся получают звание акушерок.
Общежитие учащимся не предоставляется.
Заявления подавать:
1. Курск, Дзержинского, 2-я консультация
2. Орел, фельдш.-акушерская школа.
Заявления принимаются до 10/XII—36 года.
3—2 722

Учреждения и организации,
не подавшие заявок на топливо к 1/XII с. г. и не заключившие договоров на снабжение таковым, согласно постановлению горсовета от 21/XI с. г.
будут сняты со снабжения.
842 **Курский гортоп.**

№№ ТЕЛЕФОНОВ РЕДАКЦИИ «КУРСКАЯ ПРАВДА»: зам. ответ. редактора—65, секретариат—5-39, зав. отдел. рабселькоров и писем—1-61, отдел рабселькоров и писем—2-15, отдел областной и городской информации — 5-64, культурный отдел — 5-64 (два звонка), пром.-транспортный отдел — 11-54, советско-торговый отдел—11-54 (два звонка), отдел международной информации и отдел обзоров печати — 2-91, партийный отдел — 5-09, сельхозотдел—4-25, книгоиздательство—8-82, пом. ответ. редактора по издательству — 3-63, выпускающий—6-04. Адрес редакции: улица Ленина, 77.

Уполном. обллита Ф. 22473. Курск, гостипография им. К. Маркса, Золотая, 15, тел. № 2-09. Тираж 70.000