Областная общественно-политическая газета

КУРСКАЯ ПРАВДА

Издание основано в июне 1917 года,
выходит по вторникам, четвергам и пятницам

Октябрь 1937 года

Пролетарии всех стран, соединяйтесь!

КУРСКАЯ ПРАВДА

Орган Курского обкома ВКП(б), Облисполкома и горкома ВКП(б)

Суббота, 2 октября 1937 г. № 226 (4352). Год изд. [illegible]

СЕГОДНЯ В ГАЗЕТЕ:

Товарищу Сталину. Письмо собрания пропагандистов и агитаторов гор. Курска (1 стр.).

О практических мероприятиях по выполнению решения ЦК ВКП(б) о восстановлении колхоза имени Ленина, Ивнянского района. Постановление бюро Обкома ВКП(б) и президиума Облисполкома (1 стр.).

Общегородское собрание агитаторов (2 стр.).

Навстречу XX годовщине Октября (2 стр.).

С. Чекулаев. Так жили... (2 стр.).

Письма в редакцию (3 стр.).

За конкретную перестройку работы советов (3 стр.).

В. Волгин. Нравы урицких руководителей (3 стр.).

Кросс имени Ворошилова (4 стр.).

Новый план поисков самолета „Н-209" (4 стр.).

Большой успех краснознаменного ансамбля красноармейской песни и пляски Союза ССР в Праге (4 стр.).

Животный мир в центральной Арктике. Сообщение тов. Папанина по радио с дрейфующей станции „Северный полюс" (4 стр.).

Резолюция шестой (политической) комиссии Лиги наций по испанскому вопросу (1 стр.).

Новый успех 8-й китайской армии Чжу Дэ (1 стр.).

ЗА БОЛЬШЕВИСТСКУЮ ЗИМУ НА ТРАНСПОРТЕ

Осенне-зимние перевозки в этом году на транспорте во многом будут отличаться от всех прошедших. Успешное выполнение сталинского задания о сборе 7 — 8 миллиардов пудов хлеба, замечательный урожай свеклы, овощей и других культур, полученный на социалистических полях, огромный рост промышленной продукции требуют от железнодорожников исключительно напряженной и четкой работы. Транспорт должен обеспечить бесперебойную переброску всех этих грузов. Уже сейчас курское, орловское, белгородское, валуйское отделения ежедневно грузят вдвое и втрое больше, чем в прошлом году. По стальным рельсам, пересекающим нашу область, сплошным потоком движутся составы со свеклой, хлебом. С каждым днем этот поток будет усиливаться. Железнодорожники держат сейчас экзамен перед страной на умение по-большевистски выполнять боевые задания партии и правительства.

Перед транспортом впереди наиболее трудный и ответственный период работы— зима с ее метелями и заносами. Хорошо подготовиться ко всем неожиданностям зимы, значит, наполовину обеспечить успех. Нельзя допустить такого положения, чтобы из-за расхлябанности отдельных командиров отделений, станций, депо ставилась под угрозу бесперебойная работа транспортного конвейера. А, к сожалению, эта угроза пока существует. Закончившееся недавно областное партийное совещание работников железнодорожного транспорта вскрыло исключительно неблагополучное положение с подготовкой к зиме на важнейших станциях и узлах.

Командиры орловского, белгородского, касторенского, льговского отделений дорог, увлекшись первыми успехами, не сделали для себя большевистских выводов из фактов, вскрытых на совещании и не приступили к выправлению создавшегося положения. Паровозный и вагонный парк депо, путевое хозяйство—эти решающие участки железнодорожного хозяйства до сих пор плохо готовятся к работе в зимних условиях. В курском, льговском, валуйском и других депо процент больных паровозов значительно превышает установленные нормы. Касторенская, льговская, мценская и другие дистанции пути проваливают и срывают выполнение планов ремонта. В старооскольском депо до последнего времени при пособничестве бывшего начальника депо Антипова враги народа и предатели открыто саботировали стахановское движение, издевались над лучшими людьми. Эти преступники вывели из строя помещение паровозных мастерских. И все это происходило на глазах у партийной организации! Кадры решающих участков железнодорожного транспорта—депо, станции нашей области еще до сих пор не очищены от всех враждебных элементов. Пользуясь беспечностью и благодушием некоторых командиров (Орел, Курск), враги народа продолжают свою подлую деятельность. С таким положением мириться дальше нельзя! Командиры транспорта обязаны, готовясь к зиме, прежде всего заняться выкорчевыванием и уничтожением вражеских корней.

За последнее время на транспорте выросли десятки и сотни талантливых и способных организаторов, мастеров высокой производительности. Прекрасно работают выдвиженцы-машинисты — орденоносец тов. Иванов и тов. Бородавченко на постах заместителей начальников депо. Нужно смелее выдвигать стахановцев на командные посты. В то же время необходимо заботливо и чутко помогать выдвиженцам расти в крупных организаторов и хозяйственников. Многие же партийные организации и политотделы (Льгов, Белгород), выдвинув стахановцев на ответственные участки работы, буквально на другой день забыли о них. Так, например, произошло со стахановцем Апраменко, бывшим паровозным мастером, исполняющим сейчас обязанности начальника депо Льгов, машинистом—орденоносцем тов. Захаровым, работающим заместителем начальника депо Орел.

На транспорте, так же, как и в промышленности и сельском хозяйстве нашей области, сейчас широко развертывается предоктябрьское социалистическое соревнование, начатое по инициативе курских паровозников. Сотни стахановцев, ударников и рабочих, включившись в это соревнование, ежедневно и ежечасно показывают подлинные образцы трудового героизма. Комплексная бригада старооскольского депо, возглавляемая комсомольцем Гончаровым в рекордно короткий срок — 7 часов—выпускает сейчас из ремонта паровозы «ФД». Кузнецы западного депо станции Курск тт. Белоусов и Солянин дают невиданную производительность труда — 320—400 процентов нормы. Включившись в предоктябрьское соревнование, железнодорожники депо Валуйки создали сталинскую колонну паровозов. Машинисты этой колонны Цыганский, Гунчук и другие водят поезда с высокой технической скоростью.

Готовясь отметить годовщину XX-летия великой Октябрьской социалистической революции, машинисты начали водить тяжеловесные поезда на участке Валуйки—Алексеевка без толкачей.

Задача командиров, партийных и профсоюзных организаций, лучших людей транспорта состоит в том, чтобы, готовясь к зиме, еще шире развернуть социалистическое соревнование. На примере и опыте работы лучших людей вовлекать в стахановское движение все новые и новые отряды железнодорожников. Нужно всемерно использовать прекрасный почин стахановцев станции Валуйки, которые, готовясь к великой годовщине Октября, организовали единую смену движенцев, вагонников и паровозников. Такие смены следует организовать—и как можно скорее—на всех станциях и узлах железных дорог.

Знатные стахановцы транспорта: Кривонос, Огнев, Богданов и другие обратились недавно через «Правду» ко всем стахановцам-кривоносовцам, ударникам и командирам железнодорожного транспорта Советского Союза с призывом ознаменовать 20-летие советской власти новыми производственными победами, большевистской подготовкой к зиме.

«Мы предлагаем сейчас, — пишут знатные железнодорожники, — в полосу великого исторического под'ема всей нашей страны, с новой силой развернуть социалистическое соревнование и об'явить новый сталинский призыв стахановцев-кривоносовцев и ударников железнодорожного транспорта».

Железнодорожники нашей области обязаны ответить на этот призыв конкретными делами. Под руководством нашей большевистской партии и любимого вождя товарища Сталина, железнодорожники должны по-большевистски подготовиться к зиме и научиться работать по-сталински.

29 сентября Обком ВКП(б) и Курский горком ВКП(б) провели общегородское собрание пропагандистов и агитаторов о подготовке к выборам в Верховный Совет СССР.
На снимке: участники собрания слушают доклад и. о. секретаря Обкома ВКП(б) т. Пескарева.

15529

Товарищу СТАЛИНУ

Письмо пропагандистов и агитаторов города Курска

ДОРОГОЙ ИОСИФ ВИССАРИОНОВИЧ!

Мы, пропагандисты и агитаторы гор. Курска в количестве 1500 человек, собравшись на общегородское собрание, чтобы обсудить вопрос о предстоящих выборах в Верховный Совет СССР, шлем Вам — творцу Великой Конституции первого в мире социалистического государства, вождю народов, другу и учителю—большевистский пламенный привет.

Ваша неустанная отеческая забота о трудящихся нашей Великой Родины, Ваша огромная помощь, оказанная трудящимся г. Курска и Курской области еще больше воодушевляют нас и всех трудящихся нашей области на дальнейшую борьбу за построение коммунистического общества и наполняют наши сердца чувством глубокой благодарности к Вам, дорогой товарищ Сталин!

Ваши указания о борьбе с врагами народа помогли нам разоблачить агентов японо-германского фашизма, троцкистско-бухаринских бандитов, предателей Родины. Мы и впредь будем решительно выкорчевывать этих гадов из всех щелей и уголков нашего народного хозяйства.

Благодаря Вашей неустанной заботе и помощи, неизмеримо возросло хозяйство Курской области. Улучшилось материальное положение трудящихся, изо-дня в день растет их культурный и политический уровень.

Сталинская, самая демократическая в мире Конституция, вызвала новый, мощный под'ем политической активности и трудового героизма масс, укрепила еще больше дружбу народов СССР и союз рабочих и крестьян.

Мы, пропагандисты и низовые агитаторы, обещаем Вам, дорогой товарищ Сталин, работать по-большевистски, возглавим возросшую политическую активность трудящихся масс и еще теснее сплотим их вокруг нашей великой ленинско-сталинской партии, вокруг Центрального Комитета ВКП(б).

Великую Сталинскую Конституцию и новый избирательный закон мы понесем в массы. Раз'ясним эти величайшие документы всем избирателям, чтобы каждый трудящийся знал свои права, которыми он пользуется по Сталинской Конституции, знал всю полноту демократии, которая воплощена в Конституции и «Положении о выборах в Верховный Совет СССР».

Мобилизуем активность трудящихся на дальнейшую борьбу с заклятыми врагами народа, троцкистско-бухаринскими шпионами, диверсантами и террористами, научим их распознавать врага и во-время срывать с него маску, как бы он ни маскировался.

Организуем массы на борьбу за дальнейший под'ем народного хозяйства г. Курска и Курской области, шире развернем стахановское движение на основе полного освоения техники производства, овладеем большевизмом и придем к XX годовщине великой Октябрьской социалистической революции с новыми победами.

В ответ на провокации фашистских держав, будем неустанно работать над укреплением оборонной мощи СССР, еще больше воспитаем в массах чувство беспредельной преданности к социалистической Родине, чувство интернациональной солидарности с трудящимися всего мира и ненависть к заклятым врагам нашего социалистического отечества.

Да здравствует наша могучая партия Ленина—Сталина!

Да здравствует наш родной вождь и учитель—наш великий Сталин!

ИНИЦИАТОРЫ СОРЕВНОВАНИЯ РАБОТАЮТ ПО-СТАХАНОВСКИ

ВЕНГЕРОВКА, Ракитянского района. 1 октября. **(По телеграфу).** В письме ко всем колхозникам нашей области, напечатанном в «Курской правде» 17 сентября, мы дали обязательство не позднее 15 октября полностью закончить копку и возку сахарной свеклы. Включившись в предоктябрьское соревнование, колхозники с честью держат свое слово. Уже выкопано 70 процентов свеклы.

На плантациях широко развернуто социалистическое соревнование—в этом гарантия того, что свои обязательства мы выполним.

РЕШЕТНЯК,
председатель колхоза «Искра».

О ПРАКТИЧЕСКИХ МЕРОПРИЯТИЯХ ПО ВЫПОЛНЕНИЮ РЕШЕНИЯ ЦК ВКП(б) О ВОССТАНОВЛЕНИИ КОЛХОЗА ИМЕНИ ЛЕНИНА, ИВНЯНСКОГО РАЙОНА

Постановление бюро Курского обкома ВКП(б) и президиума Облисполкома от 25 сентября 1937 года

Решение ЦК ВКП(б) принять к неуклонному руководству и исполнению.

Во исполнение решения ЦК ВКП(б) от 23 сентября 1937 года о восстановлении колхоза имени Ленина, Ивнянского района, Обком ВКП(б) и Облисполком постановляют:

1. Предложить облпрокурору тов. Сидоренко в трехдневный срок закончить следствием дело о привлечении к судебной ответственности перечисленных в решении ЦК ВКП(б) лиц: Беленко—быв. секретаря Ивнянского райкома ВКП(б), Ивочкина — быв. начальника политотдела Верхопенской МТС, Храпина—быв. директора Верхопенской МТС, Лазарева—быв. директора свеклосовхоза имени Тельмана—за антигосударственные и антиколхозные действия, выразившиеся в ликвидации колхоза имени Ленина и незаконном из'ятии имущества этого колхоза; над виновными провести открытый судебный процесс в Ивнянском районе.

2. Обязать начальника облзу тов. Быкова в декадный срок установить границы земель, ранее находившихся в пользовании колхоза имени Ленина (219,7 га), произвести к ним дополнительно прирезку участка бывшей центральной усадьбы ликвидированного краснооктябрьского отделения свеклосовхоза имени Тельмана. Провести разбивку полей и установить севообороты в колхозе имени Ленина. Предложить райкому и райисполкому Ивнянского района по окончании установления границ землепользования немедленно вручить колхозу имени Ленина акт на вечное пользование землей.

3. Предложить директору Сахсвеклотреста тов. Спыткину в трехдневный срок передать колхозу имени Ленина оставшиеся постройки от ликвидированного краснооктябрьского отделения свеклосовхоза—зернохранилище, скотный сарай, инвентарный сарай и остальные мелкие постройки —для размещения обобществленного скота, хранения зерна и инвентаря колхоза, а также выделить из совхозов для продажи колхозу имени Ленина 15 лошадей.

4. Отпустить колхозу имени Ленина, Ивнянского района, на сев озимых и предстоящий весенний сев яровых 140 центнеров ржи и пшеницы из отпущенных семян Курской области ЦК и Совнаркомом, а также фуражной и продовольственной ссуды в количестве 160 центнеров.

5. Обязать облпу (тов. Быкова) в декадный срок продать колхозу со складов сельхозснаба с доставкой на место—20 комплектов сбруи, 15 повозок, 10 плугов, 10 борон, 8 саней, 3 конных культиватора, 2 конных сеялки, 2 жатки и 1 веялку.

6. Обязать сельхозбанк—тов. Маньковского в трехдневный срок предоставить колхозу имени Ленина долгосрочный кредит на льготных условиях в сумме 60000 рублей для покупки лошадей, сельхозинвентаря и на ремонт передаваемых из совхоза построек.

7. Предложить зав. сельхозотделом Обкома ВКП(б) тов. Бессонову в однодневный срок выехать в Ивнянский район в колхоз имени Ленина для раз'яснения решения ЦК ВКП(б) от 23 сентября 1937 года.

ОБКОМ ВКП(б)
ПРЕЗИДИУМ ОБЛИСПОЛКОМА

Резолюция комиссии Лиги наций по испанскому вопросу

ЖЕНЕВА, 30 сентября. Сегодня после длительных прений редакционная комиссия, избранная 6-й (политической) комиссией, приняла текст резолюции по испанскому вопросу. В первом пункте резолюция напоминает об обязанностях каждого государства уважать территориальную целостность и политическую независимость других государств.

Второй пункт резолюции заявляет, что каждое государство обязано воздерживаться от вмешательства во внутренние дела других государств.

Третий пункт напоминает, что европейские государства взяли на себя специальное обязательство и создали лондонский комитет по невмешательству с целью локализовать испанский конфликт и, тем самым, защитить общий мир.

4-й пункт выражает сожаление, что, несмотря на попытки членов комитета, не удалось обеспечить отозвание неиспанских участников военных действий в Испании. Теперь надо признать, что на испанской территории находятся иностранные армейские корпуса, что означает подлинную иностранную интервенцию в дела Испании.

5-й пункт напоминает о резолюции совета Лиги наций от 29 мая сего года, говорившей о том, что наиболее эффективным мероприятием для обеспечения мира является отозвание иностранных солдат из Испании.

6-й пункт выражает надежду, что дипломатические действия, предпринятые недавно некоторыми государствами, успешно обеспечат немедленное и полное отозвание иностранных участников вооруженной борьбы в Испании.

7-й пункт призывает все правительства приложить новые усилия к осуществлению ранее принятых решений и отмечает, что если «в непродолжительном времени» нельзя будет обеспечить положительный результат в этой области, то правительствам придется иметь в виду необходимость положить конец системе невмешательства.

Во второй резолюции, принятой редакционной комиссией, указывается, что на основании статьи 11-й пакта Лиги наций, совет Лиги должен следить за развитием положения в Испании и воспользоваться всякой возможностью, чтобы найти базу для мирного разрешения испанского конфликта.

Испанская делегация, так же, как и другие делегации, поддерживающие требования Испании, не скрывают, что, по их мнению, эти резолюции не отвечают на острые вопросы, вставшие в связи с германской и итальянской интервенцией в Испании и в связи с циничными заявлениями, сделанными Муссолини в его речи в Берлине.

* * *

ЖЕНЕВА, 1 октября. На заседании 6-й (политической) комиссии Лиги наций вчера отличительной чертой прений было совместное выступление делегаций Великобритании, Франции и СССР, поддержанное делегатами Швейцарии и Югославии, против попыток друзей фашистских государств подвергнуть критике ту или иную часть резолюции. Особое возражение со стороны этих сторонников фашистских государств вызвал 7-й пункт резолюции. По этому вопросу выступил тов. Литвинов, энергично настаивавший на принятии 7-го пункта. Резолюция была принята единогласно при 6 воздержавшихся—делегатов Австрии, Венгрии, Болгарии, Португалии, Ирландии и Южно-Африканского Союза.

464

Награждение капитана тов. Еременко И. Т.

Центральный Исполнительный Комитет СССР постановил: за проявленные доблесть и исключительно летное мастерство наградить капитана т. **Еременко И. Т.** орденом Красного Знамени.

В Совнаркоме Союза ССР

29 сентября 1937 г. под председательством тов. В. М. Молотова состоялось очередное заседание Совета Народных Комиссаров Союза ССР.

Обсудив доклад тов. Чубаря о **союзном бюджете на IV квартал 1937 года,** Совнарком принял в основу представленный Наркомфином проект бюджета, исчисленный по доходам в сумме 21027 миллионов рублей и по расходам в сумме 19527 миллионов рублей, то-есть с превышением доходов над расходами в сумме 1500 миллионов рублей. Внесение необходимых уточнений в этот проект Совнарком поручил комиссии в составе тт. Молотова, Чубаря и Смирнова с участием заинтересованных наркоматов.

Совнарком рассмотрел и утвердил представленный Наркомлесом Союза **план осенне-зимних лесозаготовок** на 1937—1938 года. В принятом решении по этому вопросу Совнарком признал работу Наркомлеса, Наркомпути (лесной отдел), Наркомтяжпрома (Главлестяжпром) по выполнению в текущем году плана лесозаготовок совершенно неудовлетворительной.

На осенне-зимний период 1937—1938 гг. для всех лесозаготовительных организаций Союза Совнарком наметил план заготовки в размере 220 миллионов кубических метров, или на 25 проц. выше по сравнению с лесозаготовками за тот же период прошлого года.

Совнарком поставил перед Наркомлесом и другими лесозаготовительными организациями в качестве важнейшей **задачи** создание организованных промышленного типа предприятий на базе существующих механизированных лесопунктов.

* * *

Затем Совнарком заслушал и принял решение по докладу Комитета заготовок при СНК СССР о мероприятиях по обеспечению **хранения зерна и борьбе с клещом.**

За последнее время в ряде краев и областей (Краснодарском, Орджоникидзевском краях, Ростовской, Оренбургской, Саратовской, Воронежской, Куйбышевской и некоторых других областях) увеличилось количество зерна в неукрытых бунтах, что характеризует плохую работу местных органов.

Вследствие непринятия мер со стороны Комитета заготовок, большое количество вагонов с зерном стоит на станциях железных дорог неразгруженными и в то же время далеко не полностью используются для хранения хлеба наличные склады Заготзерно и Главмуки.

При обсуждении отмечалось также, что Комитет заготовок и Заготзерно плохо выполняют указания СНК по борьбе с клещом, в результате чего за последнее время количество зерна, зараженного клещом, не уменьшается, а, наоборот, растет.

Совнаркомом СССР создана специальная комиссия под председательством тов. Беленького З. М. (Комиссия советского контроля) для принятия мер по ликвидации неукрытых бунтов и по усилению очистки и сохранности зерна.

Заслушанный Совнаркомом доклад комиссии тов. Беленького З. М. **о строительстве элеваторов и складов Комитета Заготовок при СНК СССР** был тесно связан с предыдущим вопросом.

Тов. Беленький на конкретных фактах показал, как вредители в Комитете заготовок и Заготзерно вели свою преступную работу по срыву задания правительства о значительном расширении сети элеваторов и складов. Это вредительство осуществлялось путем систематического срыва подготовительных работ, умышленного выбора под строительство явно непригодных площадок, дезорганизации строительства путем многократных изменений планов финансирования и материального снабжения строек.

В результате этого годовой план ввода в действие новых складов и элеваторов в 1937 году выполнен совершенно незначительно.

Совнарком постановил отменить, как вредительские, приказы Комитета заготовок за 1936 год №№ 3245, 4416, 4418 и 4525 и за 1937 год №№ 886 и 722.

Совнарком утвердил разработанные комиссией тов. Беленького практические мероприятия по улучшению дела строительства складов и элеваторов. Комитету заготовок предложено закончить строительство и ввести в действие в IV квартале 1937 года элеваторы и склады общей емкостью в 80225 тыс. пудов зерна.

* * *

Кроме того, Совнарком рассмотрел вопрос о введении системы штатных должностей и должностных окладов профессорско-преподавательского и учебно-вспомогательного персонала в вузах, а также о государственных стипендиях студентам и аспирантам вузов и научно-исследовательских институтов.

(ТАСС).

Новая победа армии Чжу Дэ

ШАНХАЙ, 1 октября. По сообщению агентства Гоминь, в провинции Шаньси части 8-й китайской армии под командованием Чжу Дэ и части 84-й дивизии генерала Гао Гуй-Цзе вслед за сокрушительным ударом по механизированному японскому отряду нанесли сильное поражение трем полкам японской 5-й дивизии у Яньмыньгуаня.

Газета «Цзюванжибао», приветствуя 8-ю китайскую армию Чжу Дэ, выражает уверенность, что эта армия, прошедшая суровую политическую школу, нанесет решительный удар врагу и вернет потерянные Китаем территории.

НАВСТРЕЧУ XX ГОДОВЩИНЕ ОКТЯБРЯ

СТАЛИНСКАЯ КОЛОННА ПАРОВОЗОВ

ВАЛУЙКИ. Включившись в предоктябрьское социалистическое соревнование, железнодорожники депо Валуйки создали сталинскую колонну паровозов. Машинисты паровозов этой колонны систематически превышают заданную норму скорости движения поездов.

Машинист Цыганский в сентябре водил поезда с технической скоростью в 49,43 километра в час при норме в 42,02 клм. Машинист Гунчук достиг средней технической скорости 32,27 клм. в час вместо 28,05 по заданию.

По примеру сталинской колонны сейчас в депо большинство рабочих соревнуются между собой. Замечательных производственных показателей добились токаря и слесари. Токарь Добырев Г. С. ежедневно дает свыше четырех норм, токарь Подоба выполняет задание на 307 процентов, слесарь Онищук И. Ф.—на 247 процентов. Таких примеров можно привести не один десяток.

Дадим 70 тысяч пудов сахара сверх плана

ГОЛОВЧИНО. (По телеграфу). Коллектив рабочих, стахановцев, инженеров и техников сахарного завода «Большевик» добился блестящей победы. 25 сентября досрочно выполнен на 106 процентов сентябрьский план выпуска сахара. Последнюю пятидневку сахарный завод все время выполнял задание по выпуску сахара на 113 процентов и по переработке свеклы—на 107 процентов. Потери сахара при переработке снижены до 2,27 процента (норма 2,40). Впереди по всем показателям идет котельный цех, который стал целиком стахановским. Котельщики снизили расход топлива на 2 процента.

Стахановское движение на заводе возглавляют: сатуратчик Лымарь, аппаратчик Безматный, выпарщик Штанько, кочегары Головин, Костенко. Они ведут за собой всех стахановцев и рабочих завода, перевыполняя новые нормы на 200—300 процентов. Коллектив завода берет на себя обязательство выпустить к двадцатой годовщине Октябрьской революции сверх плана 70 тысяч пудов сахара.

Директор сахзавода «Большевик» ШВЕРЦЕР,
главный инженер ЕРМОЛОВ.

СТАХАНОВСКАЯ ДЕКАДА НА ОЛЫМСКОМ ЗАВОДЕ

30 сентября на Олымском сахарном заводе закончилась стахановская декада имени двадцатилетия Великой Октябрьской социалистической революции. Во время этой декады лучшие стахановцы завода, бригады и смены показали рекордную производительность труда. 21 сентября, например, свеклоперерабатывающий цех (мастер тов. Чуйков) переработал 2310 центнеров свеклы (116 процентов к плану). Рабочие пробелки смены тов. Гончарова ежедневно выполняют нормы на 120—130 процентов. 22 сентября стахановцы пробелки выполнили сменное задание на 147 процентов.

Секретарь комитета ВЛКСМ ВОРОНИН.

ПОЛНОВЕСНЫЙ ТРУДОДЕНЬ

МОХОВОЕ. Колхозники артели «Искра», Ломовского сельсовета, собрали высокий урожай зерновых: ржи 17,5 центнера с гектара, овса 28 центнеров с га.

Досрочно рассчитавшись с государством, колхоз выдал большие авансы на выработанные трудодни. Семья колхозника Ф. Н. Федосова на 530 трудодней получила больше 325 пудов, семидесятилетний колхозник С. В. Федосов получил авансом 144 пуда, семья В. Ф. Максимова—180 пудов и т. д.

На выработанные трудодни колхозники получат еще много хлеба: всего будет выдано более 15 килограммов на трудодень.

М. ЛОМОВ.

РЕКОРД КОМБАЙНЕРА ФЕДОРОВА

ГОРШЕЧНОЕ. (По телеграфу). Комбайнер Горшеченской МТС тов. Федоров дал обязательство убрать 300 гектаров подсолнуха. Обещание стахановца подкрепляется делом. 21 сентября он комбайном убрал 40 гектаров. Всего за 3 дня тов. Федоров убрал своим комбайном 100 га подсолнуха.

Прочитав постановление Обкома ВКП(б), где сказано, что в числе передовых комбайнеров он премирован 500 рублями, тов. Федоров заявил: «Триста гектаров подсолнуха обязательно уберу своим комбайном».

Редактор райгазеты ШЕВЛЯКОВ.

Заработки трактористов

СОСКОВО. Трактористы Гнездиловской МТС показывают стахановские образцы работы. Так, А. И. Картохин вспахал за свои смены на колесном тракторе 635 гектаров, Авдюхин на «ХТЗ»—585 га, столько же сделал тракторист И. Картохин. Это обеспечило им высокие заработки. А. Картохин заработал 1378 руб. и 16,5 центнера хлеба, Авдюхин—1200 рублей и 14 центнеров хлеба, И. Картохин—1268 рублей и 15 центнеров хлеба.

И. ХРУЩЕВ.

ШОФЕРЫ-СТАХАНОВЦЫ

Шофер автоколонны № 1 Комсомольской МТС А. П. Павлюченко первым в Судже откликнулся на призыв шебекинских шоферов. На своей автомашине «ЗИС» он должен ежедневно делать 150 тонно-километров. Включившись в предоктябрьское социалистическое соревнование, тов. Павлюченко дал обязательство довести дневную выработку до 400 тонно-километров. Он с честью выполняет свое обязательство.

Сейчас тов. Павлюченко делает в день более 400 тонно-километров, а на-днях довел выработку до 470 тонно-километров. Большой выработки тов. Павлюченко добился потому, что на его машине работают постоянные грузчики и хорошо организована подвозка сахарной свеклы к бункеру.

Прекрасно работает также шофер Ф. В. Чуйкин. Он делает в день до 430 тонно-километров.

Ф. И. БОЙКО.

ПЛАН СДАЧИ ТРЕСТЫ ПЕРЕВЫПОЛНЕН

НОВОСИЛЬ. (По телеграфу). Колхоз «Новая деревня» досрочно выполнил план сдачи тресты государству в количестве 541,5 центнера и сдал сверх плана 270 центнеров высококачественной тресты.

Предколхоза КИНДИНОВ.

Лучшая стахановка трикотажной фабрики тов. Агаркова Надежда Григорьевна, выдвинута на должность начальника пошивочного цеха. Тов. Агаркова является депутатом Курского горсовета.

На снимке: тов. Агаркова проверяет работу стахановки фабрики тов Пожидаевой Е. (слева). Фото БОГДАНЧИКОВА.

НАША ТВОРЧЕСКАЯ РАБОТА

К знаменательной дате — двадцатой годовщины Великой Октябрьской социалистической революции—коллектив курского драматического театра готовится давно.

При выборе спектакля, который будет поставлен в октябрьские дни, мы остановились на пьесе Бориса Лавренева «Разлом». Эта сильная вещь возвращает зрителя на двадцать лет назад, к первым дням Великой Пролетарской революции. Как бы отталкиваясь от Октября 1917 года, захваченный пьесой, зритель ярче представит себе, что было тогда и что есть теперь, какой колоссальный путь пройден за эти годы от борьбы трудящихся за власть, за диктатуру пролетариата до новой Сталинской Конституции.

Сюжет пьесы прост и захватывающе интересен. Действие происходит в Балтийском флоте. На фоне громовых событий хорошо показана предательская роль партии эсеров в лице члена ЦК эсеров Успенского, прототипа Керенского, и отпор, полученный ими от массы матросов, идущих за большевиками.

В ролях лейтенанта Штубе и боцмана Швач, подготовлявших взрыв крейсера, показана та часть махровых контрреволюционеров, из которых позднее иностранные контрразведки черпали кадры предателей, шпионов и диверсантов.

В пьесе «Разлом» не забыта та часть интеллигенции, которая, пусть с колебаниями, примкнула к пролетариату (командир крейсера Берсенев).

Эта пьеса имеет не только исторический интерес. Часть вопросов, поставленных драматургом, актуальна и на сегодняшний день, как, например, вопросы диверсии (попытка взорвать крейсер).

Пьеса «Разлом» уже давно находится в работе театра. Премьера будет поставлена 6 ноября. Одновременно коллектив театра репетирует пьесу Рахманова «Беспокойная старость». В этой пьесе действие происходит также в 1917 году.

«Беспокойная старость»—пьеса показывающая старика-профессора, представителя тех научных кругов, которые полностью отдали свои знания восставшему пролетариату.

«Беспокойная старость» будет поставлена 14 ноября непосредственно вслед за «Разломом». Таким образом, весь ноябрь будет насыщен репертуаром, говорящим об исторических событиях, имевших место 20 лет назад. Этими постановками коллектив театра приветствует двадцатую годовщину Великого Октября и покажет зрителю отдельные эпизоды незабываемых дней.

В заключение остается сказать о нашей подготовке к праздничной демонстрации. Мы отобразим в своих рядах пьесу «Разлом». Уже делаются элементы боевого движущегося крейсера, орудия, флаги и т. д. Артисты выйдут в форме, которую носили матросы 20 лет назад.

Заслуженный артист Республики
А. И. КАНИН.

Хорошую капусту выращивает колхоз «Новый мир», Беседенского района. Колхозом уже сдано государству 200 тонн высококачественной капусты. На снимке: приемщик полевского приемочного пункта Союзплодоовощь тов. Колупаев за приемкой. Слева колхозник тов. Гуторов.

Общегородское собрание агитаторов

Партия поручила политагитаторам ответственное дело — раз'яснение избирателям «Положения о выборах в Верховный Совет СССР». Тысячу пятьсот агитаторов мобилизовала на это дело курская городская партийная организация.

Первичные парторганизации выделили для предвыборной агитации лучших людей. Политагитаторы—коммунисты, сочувствующие, комсомольцы и непартийные большевики г. Курска, среди которых много стахановцев предприятий, отличников учреждений и учебных заведений, — все они тесно связаны с массами избирателей. Повседневно работая с ними, они должны по-большевистски подготовить их к участию в выборах в Верховный Совет СССР.

29 сентября Обком и горком ВКП(б) созвали всех политагитаторов на собрание, чтобы рассказать о большой, почетной роли их в предстоящих выборах, научить, как нужно работать с избирателями.

И. о. секретаря Обкома ВКП(б) тов. Пескарев сделал на собрании доклад о задачах политической агитации по подготовке к выборам в Верховный Совет СССР.

В докладе он отметил, как жестоко ошиблись те нытики, которые пессимистически оценивали возможность мобилизации такой массы политических агитаторов для нужд избирательной кампании. Затем тов. Пескарев остановился подробно на том, какое огромное значение придает партия массовой политической агитации, добиваясь того, чтобы каждый трудящийся был пламенным агитатором за ее лозунги. Партия всегда требовала и требует, чтобы политическая агитация была правдивой, понятной и доходчивой до широких народных масс, чтобы она проводила в массы генеральную линию партии, сплачивала их вокруг ленинско-сталинского Центрального Комитета ВКП(б).

После доклада, под горячие восторженные аплодисменты, собрание приняло предложение о посылке приветственного письма вождю народов, другу и учителю всех трудящихся товарищу Сталину. Долго перекатывались по залу приветственные возгласы в честь товарища Сталина, гениального творца Конституции социализма. Чтение текста письма также неоднократно прерывалось овациями.

На общегородском собрании агитаторов присутствовал и выступил с речью маршал Советского Союза, командующий войсками Московского военного округа товарищ **С. М. Буденный.**

Появление его за столом президиума было встречено бурными аплодисментами. Политагитаторы стоя приветствуют товарища Буденного и в его лице славную, непобедимую Рабоче-Крестьянскую Красную Армию, сталинского наркома обороны—маршала Советского Союза товарища **К. Е. Ворошилова.**

— Да здравствует товарищ Сталин!—мощно прокатываются приветственные возгласы по рядам собравшихся.

Все, вместе с товарищем Буденным, горячо и бурно аплодируют товарищу Сталину, который Красную Армию организовал, воспитал, водил в бой, одерживал славные победы, отстаивая завоевания Октябрьской революции, нашу великую Родину от белогвардейских орд и иностранных интервентов. Собравшиеся знают, что тут же, в Доме Красной Армии, через несколько комнат расположен походный кабинет товарища Сталина, в котором он находился во время пребывания в Курске в 1919 году, когда по поручению партии руководил разгромом деникинской банды. Долго не умолкают овации в честь товарища Сталина, который неутомимо руководит строительством Красной Армии, обороной нашей Родины, ведет Советский Союз от победы к победе.

Товарищ Буденный начинает свою речь. Снова восторженные овации потрясают зал. Они возобновляются всякий раз, когда товарищ Буденный в своей речи говорит о великой исторической роли товарища Сталина в деле строительства коммунизма.

С. Чекулаев

ТАК ЖИЛИ...

В знойное июльское утро косил Василий Рогожин у помещика Челищева пшеницу. Косить он мастер. Размахнется кряжом—ложится в ряду косая сажень. Оттого и опередил он остальных косарей.

— Куда гонишь-то? Осаживай!—крикнули сзади.—Чай, не своя, а господская.

А ведь правда. Сколько ни горбачь, не выпросишь у барина на калач.

Василий сел. По волосам метнулся первый свежий ветерок. Подравнялись другие косари. Принялись закуривать.

— А ведь никак к нам едут?—глядя на опушку леса, заметил Гурей.

По полю ехал на дрожках кучер управляющего Кривоносова.

— Паничев тут?—спросил кучер, под'езжая.

— Туточки,—весело откликнулся Василий, которого по-уличному звали Паничевым.

— Садись,—угрюмо сказал кучер.—Господа на каравай тебя приглашают.

Привезли Рогожина в контору. Подпирая костылями бороды, сидели там староста Маршин, сторож Заремкин и рыжий управляющий. Заносчивой, петушиной походкой прохаживался из угла в угол урядник.

— Ну-с.., По лицу урядника скользнула зловещая усмешка.—Что скажите, раб божий-с?!

Василий молчал, потупив голову.

— Я вас спрашиваю!—вдруг крикнул урядник.—Ригу кто собирается поджечь? А-с?..

— Я ничего не знаю,—глухо ответил Рогожин.

— Вот как-с! Вчера, поздно вечером, кто шел возле риги? Кто зажигал спичку? Не вы-с? Отвечайте.

Запершись в конторе наедине с Рогожиным, урядник дал волю своей злобе. Бил он Рогожина плетью. Бил только за то, что Василий, возвращаясь поздним вечером домой, шел мимо помещичьей риги и, остановившись, зажигал спичку, прикуривал.

— В Сибирь! На каторгу!—гремел урядник.

Закусив губу, Василий сдерживал злобу. Страшился он не за себя—за семью: одиннадцать человек останутся без куска хлеба.

Били его долго.

Вечером, когда Василий вернулся домой, в семье встретили его отчаянным горем. Старик, отец Мишака, всхлипывал, как малый ребенок. Мать, склонившись над лавкой, охала. У жены начались схватки от преждевременных родов.

В отчаянии Василий охватил голову руками, выбежал из избы.

— Жечь, жечь!.. Жечь их дармоедов... кровососов...

Осенью впервые осветился густым багровым пламенем хутор помещика Челищева: горели скирды хлеба.

Шел 1906 год.

* * *

С сумкой за плечами вернулся в родное село Орево с русско-японской войны Степан Макарович Фролов. Вернулся злым и настороженным.

До войны Фролов проработал пять лет на Прохоровских рудниках. Воинщину отбывал в Порт-Артуре. Тайком от начальства читал запрещенные книги, беседовал о прочитанном с солдатами. В армии он находился на положении подозрительного, политически неблагонадежного.

Вернувшись в Орево, Фролов повел работу с беднотой. Читал книги, рассказал о кровавой расправе царя с питерскими рабочими, о крестьянских восстаниях. В насквозь прокуренной избе бедняки просиживали, беседуя, до поздней ночи.

Зато крепко не задружило с Фроловым оревское кулачье — Бунин, Голощапов, Чернопятов, Шабанов, Захорушины.

Как-то вечером Фролов зашел в хату к кузнецу Кузьме Солоденкову. У того сидел Рогожин. Он мерялся с кузнецом на кнутовище руками.

— Вы что?—удивился Фролов.

— Пытаем счастье: куда нынче лошадей в ночное гнать: не то в Ракитников, не то в «Корнюшкин верх».

— Куда ни погони—всюду на барский кнут наткнешься.

Своих пастбищ у «крестьян господина Челищева» не было до самой Октябрьской революции. Гоняли скотину, крадучись, в помещичьи «верха». Потому и бросали они каждодневно жребий, пытая счастье. Не раз гуляла по их спинам помещичья плеть.

А тут, чтобы окончательно запугать крестьян, вышло постановление орловского губернатора: кто на чужую собственность посягнет, с того штраф в 500 рублей или три месяца тюрьмы.

— Нынче я с вами в ночное погоню,—сказал Фролов.

Погнали в «верх», что у глубокого колодца. Присоединились еще двое: Родион Рогожин и Тимофей Сальников.

Ночь выдалась звездная. Дул ветерок. Лошади шли устало, намаявшись за день. Малейший шорох со стороны барского имения наводил на мужиков страх. Даже цыгарок не закуривали, боясь привлечь внимание об'ездчиков.

За разговором не заметили, как спустились на луг. С лошадей на ночь решили не слезать, на случай погони об'ездчиков. Один только Тимофей прилег на землю: он за день так устал, что не в силах был держаться на лошади. Лошадь привязал на вожжах за ногу.

На рассвете всех их разбудил дикий свист и улюлюканье. Пять помещичьих об'ездчиков окружили «верх». Первой услышала щелканье бича лошадь Сальникова. Шарахнувшись, она понеслась вскачь. Тимофей, как спал на земле, так, привязанный вожжами за ногу, и потащился вслед за лошадью. Бился головой о пни, кричал, звал на помощь...

Об'ездчики, летя вслед, хохотали, улюлюкали, свистали. Для потехи стреляли из берданок.

Недолговечной оказалась Тимофеева жизнь. Харкая кровью, он в скорости умер.

* * *

Случай в ночном переполнил чашу терпения крестьян. Собравшись на сходке, решили излить накопившуюся за годы страданья и нужды злобу.

— Посылай за управляющим!—послышался крик.

Фролов, отрывисто махая руками поверх голов собравшихся, об'яснял:

— Вся загвоздка—в земле. Пока не отнимем ее у помещика, не обрастем ни на волос...

После кровавой расправы царя с рабочими в Питере, надежды на царскую милость рухнули.

— Управляющий идет!—крикнули из-за амбара.

Все притихли. Сгрудились вокруг телеги, где сидел Фролов.

— Вы зачем меня звали?—спросил Кривоносов.

Из-за телеги выступил Василий Рогожин.

— Как зачем?! Ваши об'ездчики разбой устраивают, нам что ж, молчать?

— Не паси на барской земле,—ехидно улыбнулся управляющий.—Своя есть.

— Где она у вас?

У Рогожина неистово закипела злоба.

— Вы нам какую землю дали? За Корнюшкиным—голыши, за Ракитниковым—шиши, вот тут и паши!

У помещика Челищева было 750 десятин земли. А у челищевских крестьян на 530 живых душ только 401 десятина и 700 квадратных саженей. Вот тут и живи!

Кривоносов, щурясь от яркого солнца, помахивал плетью.

— Ты отчего нам в аренду землю не сдаешь? Желаешь подесятинной нас изнурить?

Снова перед глазами мужиков неистово метнулся Рогожин.

— Ребята, не выходи к нему на работу!

— Что? — Кривоносов побагровел.—В Сибирь всех! Там земли для вас хватит!

Шумели до вечера, пока прикатил урядник. Прямо со сходки, с криком и бранью, поволокли Василия Рогожина, Фролова, Кузьму Солоденкова, Рогожина Родиона в холодную.

Таскали их потом по судам да по допросам года три. Зато и они не остались в долгу у господ. Осенью 1907 года запылала помещичья рига. Год спустя загорелась Воронцовская усадьба. А в 1912 году разослал Фролов своих верных соратников: в Судьбище—Родиона Рогожина, в Сербеево—Солоденкова Кузьму для массовых организованных поджогов помещичьих усадеб.

До самых радостных и грозных дней Октября не переставали пылать в окрестности господские гнезда. В этом пламени накалялся великий гнев и ненависть народа к своим поработителям.

* * *

Минуло двадцать лет. Скоро 20-я годовщина великого Октября, принесшего оревским крестьянам новую, желанную жизнь.

На бывших графских землях раскинулся теперь колхоз «13 Октябрь», передовой в Красноозеренском районе.

За годы существования колхоз вырос в мощную зерновую фабрику. Имеется 1689 га земли, три сада, обширный огород, крупные молочная и свиноводческая фермы, пасека в 75 ульев, автомашина, телефон, радио, клуб, баня, хата-лаборатория.

Когда-то чахлая и запольная земля единоличных крестьян Пражниковых, Поддубовых, Рогожиных, Солоденковых, Фроловых едва давала по 45 пудов с десятины. А нынче стахановское звено того же Пражникова Григория сняло урожай овса по 25 центнеров с га, проса—27 центнеров. Полевод-стахановец Сальников Егор Сидорович на своем участке вырастил картофель сорта «Лорх» по 300 центнеров с га.

Неузнаваемы стали и сами крестьяне. Раньше в большинстве безграмотные, теперь они штурмуют высоты науки. Четыре колхозника учатся в высших учебных заведениях, восемь—в рабфаках, техникумах. Некоторые—уже педагоги, художники, библиотекари. Все четыре бригадира состоят заочниками партийной учебы вступили в ряды сочувствующих. Колхозная жизнь открыла для них доступ в художественную литературу. Читают «Как закалялась сталь» Островского, «Тихий Дон» и «Поднятую целину» Шолохова. Драмкружок колхоза поставил на клубной сцене «Бедность—не порок», «Борщину».

Дед Василий Рогожин, самолюбивый, бодрый, чувствует себя самым счастливым человеком. Слушает дед сонаты Бетховена смотрит на экраны звуковых кинопередвижек.

Он благодарит, как и все, великого вождя народов, родного, близкого Сталина творца колхозного строя, радостной, зажиточной, культурной жизни.

Красноозеренский район,
село Орево.

ЗА КОНКРЕТНУЮ ПЕРЕСТРОЙКУ РАБОТЫ СОВЕТОВ

(По письмам, поступившим в «Курскую правду»)

Наша страна находится накануне всемирно-исторического события—выборов в Верховный Совет СССР на основе Сталинской Конституции. Это неизмеримо повысило активность трудящихся масс. Изучая Сталинскую Конституцию и «Положение о выборах в Верховный Совет СССР», рабочие и колхозники вносят много предложений о перестройке работы местных советов, пред'являют к ним серьезные, совершенно законные требования.

Надо, однако, сказать, что многие руководители советов нашей области проходят мимо критических указаний избирателей, не увязывают пропаганду избирательного закона с конкретной перестройкой работы советов.

В Бобровском сельсовете, Поныровского района, после доклада о новом избирательном законе колхозники высказали много критических замечаний по вопросам работы своего сельсовета. Колхозник-активист из сельскохозяйственной артели «Искра» тов. Чевычелов М. говорил:

— Наши колхозники еще в 1934 году в наказе потребовали построить баню, клуб, красный уголок. Сельсовет не выполнил воли избирателей.

— В колхозе имени 1 Мая,—говорит комсомолец Коменков,—молодежи насчитывается около 60 человек. Все мы жизнерадостные, дружные и любим веселье. Да и почему нам не веселиться? Всего у нас вдоволь, жизнь наша стала зажиточной. Но вот беда: негде веселиться. Еще в 1935 году начали строить клуб и до сих пор его не выстроили.

Стахановка тов. Лысенкова выдвинула предложение об организации общеобразовательной школы повышенного типа для взрослой молодежи. Колхозники Г. Чевычелов и Григорьев высказались за открытие сельского магазина, чтобы колхозники не ходили за 20 километров для покупки различных товаров.

Председатель Бобровского сельсовета Воинов и парторг Мамонтов не обратили никакого внимания на эти насущные, животрепещущие замечания и предложения избирателей, считая свою миссию исчерпанной на том, что рассказали колхозникам о новом избирательном законе.

Руководители Бобровского сельсовета, к сожалению, не являются исключением. В Касторенском районе также не борются за выполнение требований избирателей.

Культурно-просветительные учреждения в районе заброшены. Большинство изб-читален и красных уголков закрыто. На первое полугодие для изб-читален, библиотек и красных уголков по бюджету было отпущено 32 тысячи рублей, а израсходовано всего лишь 10 тысяч руб. В Погожевском сельсовете средства, предназначенные для избы-читальни, использованы не по назначению. Больше того, помещение избы-читальни сельсовет возвратил кулачке Головиной. Кстати сказать, это санкционировано райисполкомом.

Большинство депутатских групп и секций сельских советов не работает. Такое положение имеет место в Бесединовском, Фатежском и других районах.

В ряде сельсоветов Шебекинского района укоренилась явно вредная «теория», что в период уборки хлебов и свеклы, зяблевой пахоты некогда заниматься пропагандой нового избирательного закона. Председатель райисполкома тов. Махортых ежедневно выезжает в сельсоветы, колхозы «толкать» отстающих в хозяйственной работе, но ни разу не поинтересовался, как идет изучение Положения о выборах.

Не случайно поэтому в Нежегольском, Титовском, Белодовском и других сельсоветах избирательный закон лишь прочитан на пленумах сельсоветов. Созданные кружки на предприятиях и в учреждениях района работают с большими перебоями.

Не все, конечно, так плохо готовятся к выборам в Верховный Совет. Мы имеем в области замечательные сельсоветы, которые умело сочетают пропаганду Сталинской Конституции с повседневной борьбой за выполнение наказа избирателей и успешное проведение хозяйственно-политических кампаний. Вот, например, в Висхольском сельсовете, Рыльского района (председсельсовета тов. Котельникова), в прошлом не было ни одного культурного очага, а сейчас открыта изба-читальня, две новых школы. В одном из колхозов построена электростанция. Сейчас 66 колхозных дворов имеют электрическое освещение. Во всех колхозах сельсовета в этом году открываются бани.

Среди колхозников ликвидирована бескоровность. В каждом колхозе имеется молочно-товарная, овце-товарная и птице-товарная фермы. Конское поголовье в колхозах по сравнению с 1934 годом выросло в три раза.

Сельский совет хорошо боролся за повышение урожайности. В этом году колхозы получают по 12—14 центнеров зерна с гектара. В колхозах выращены прекрасные мастера высокого урожая, как например, Прасковья Шилина, Мищенко и другие.

Большую работу по благоустройству колхозного села провел В.-Александровский сельсовет, Волоконовского района. Председателю сельсовета тов. Сиводеренко есть что рассказать избирателям о выполнении их наказа. В селе открыты две школы, построена новая неполная средняя школа, оборудован родильный дом, организован ветеринарный участок, произведено освещение улиц и т. д.

Готовясь к выборам в Верховный Совет СССР, сельсовет развернул большую работу по ознакомлению колхозников с новым избирательным законом. Здесь создано восемь кружков. Занятия проходят регулярно. Депутаты сельсовета являются чтецами и агитаторами в колхозных бригадах.

Опыт этих сельсоветов учит тому, как надо сочетать пропаганду Сталинской Конституции и Положения о выборах с конкретными задачами перестройки работы советов.

РЕДКИЙ СОРТ ПРОСА

Колхозник сельхозартели «Красный Октябрь», Глушковского района, Павел Сутенко давно уже сеет просо неизвестного сорта. Зимой в 1936 году к Сутенко заехал его родственник Ковалев Т. В., старший агроном Должанского райземотдела. Он обратил внимание на редкостные семена проса и попросил у Сутенко стакан этих семян.

Семена были переданы льговскому опытному полю, где ими было засеяно 165 квадратных метров. Урожай получили прекрасный: по подсчетам агрономов, не меньше 50 центнеров с гектара.

Зерно редкого сорта проса имеет черный цвет и крупнее красного тойденского в два раза.

Этим просом заинтересовались научные сотрудники областной опытной станции, но не могли определить, какого оно сорта. Предполагают, что это очень древний сорт. Семена этого растения будут отправлены в семенной отдел Наркомзема для исследования.

М. ТОЛСТОВ.

ДВА ГОДА СТРОЯТ КЛУБ

В Почаевском сельсовете, Грайворонского района, вот уже два года как строится клуб. Председатель сельсовета Солошенко не спешит окончить строительство.

Молодежь требует ускорить постройку клуба и открыть его к 20-й годовщине Октябрьской революции. Для этого есть все возможности, только следует сломить косность руководителей сельсовета.

КАРТАВЦЕВ,
зав. избой-читальней Почаевского сельсовета, Грайворонского района.

Новые животноводческие фермы

В этом году значительно возросло количество колхозных животноводческих ферм. Во многих колхозах организованы новые фермы. В Горшеченском и Валуйском районах в этом году вновь создана 21 животноводческая ферма. В колхозах Краснояружского района организовано 12 новых молочно-товарных и 5 свиноводческих ферм. В колхозах Болховского района создано 22 фермы: 6 молочно-товарных, 9 свиноводческих и 7 овцеводческих.

(ОблТАСС).

СПАСИБО РОДНОМУ товарищу СТАЛИНУ

С исключительным вниманием я прочитал 30 сентября в «Курской правде» постановление Обкома ВКП(б) и президиума Облисполкома о новом порядке оплаты председателей колхозов. Оно свидетельствует о повседневной заботе о колхозах, колхозниках и их руководителях со стороны нашей партии, правительства и лично товарища Сталина.

И тут же обсудили по пунктам все постановление.

Новый порядок оплаты председателей колхозов закрепляет лучшие кадры колхозных руководителей. Устраняется та путаница в оплате нашего труда, которая существовала до сих пор во многих артелях. Можно привести немало примеров, когда хороший руководитель большого хозяйства получал за работу почти столько же, сколько и председатель меньшего колхоза и работающий неудовлетворительно.

Постановление Обкома ВКП(б) и президиума Облисполкома создает новый стимул для лучшей работы. Если в колхозе, благодаря хорошему руководству председателя и ударной работе самих колхозников будет много средств для распределения на трудодни, значит, и председатель получит больше.

Лично для меня это мероприятие дает следующее. Наш колхоз — свеклосеющий. Всего земли 2450 гектаров. Площадь посева яровых и озимых — 1500 гектаров. Начисляют мне в месяц 50 трудодней, т. е. столько же, сколько полагается по постановлению. Но денег не получал. У нас подлежит распределению на трудодни колхозникам 130 тысяч рублей. Следовательно, ежемесячная доплата мне будет 200 рублей. Я работаю председателем колхоза двенадцатый год. Значит, буду получать 25 процентов надбавки—50 рублей в месяц. Всего это составит 250 рублей в месяц.

Наш колхоз большой, работы для председателя много. И я отдаю все силы, чтобы все сельскохозяйственные работы проводились во-время. На 1 октября мы уже выкопали 106 гектаров свеклы—64 процента площади. Вспахали на это же число 670 гектаров зяби — ежедневно работает 35 пароконных плугов. Не отстаем и с другими работами.

В ответ на сталинскую заботу о нас, колхозных руководителях, даю обязательство еще лучше руководить колхозом, так организовать работы, чтобы к 14 октября закончить уборку свеклы и распределить доходы среди колхозников на выработанные ими до 1 октября трудодни.

Буду прилагать все усилия, чтобы наше коллективное хозяйство с каждым днем росло и крепло, чтобы колхозники жили культурно и еще зажиточней.

Т. Г. СВИЩЕВ,
председатель колхоза «Победа», Томаровского района.

Интеллигенция одного села

До революции в селе В.-Медведице, Стрелецкого района, сельские интеллигенты насчитывались единицами.

Теперь же резко изменилось лицо самого села, выросла целая армия новой сельской интеллигенции.

В селе сейчас имеются клубы, красные уголки, хаты-лаборатории, детские ясли, родильный дом. Только в одной неполной средней школе 9 учителей. В селе постоянно работают врач, агроном, ветеринарный фельдшер. Многие колхозники выучились на трактористов, механиков, комбайнеров, штурвальных.

Колхозная молодежь учится в высших учебных заведениях, техникумах и школах повышенного типа. Екатерина Мохова, Григорий Моргасенкин, Иван и Михаил Пашины учатся в железнодорожном техникуме; Черкасова Женя и Махова Мария—в кооперативном техникуме, молодой колхозник Михаил Просолупов—в военно-инженерной школе. Двенадцать молодых колхозников села в 1937 году уехали учиться в индустриальные, художественные, сельскохозяйственные и педагогические школы.

Ежедневно колхозные семьи получают десятки писем от своих детей. Среди постоянных корреспондентов колхозного села—лейтенанты и агрономы, летчики и учителя, врачи и инженеры.

(ОблТАСС).

Домохозяйки изучают избирательный закон.

Хорошо организовано изучение избирательного закона в кружке домохозяек, живущих на Семеновской улице (г. Курск). Здесь занимается свыше 50 домохозяек. Проведено уже несколько занятий.

На снимке: руководитель кружка — председатель Ленинского райсовета — тов. Угадов проводит занятия с домохозяйками.

Фото ГОВОРОВА.

Письма в редакцию

МОЯ ПЕРЕПИСКА С ЗЕМЛЯКАМИ

Со своими земляками, членами колхоза имени Мичурина, Кромского района, я веду постоянную переписку.

Они пишут:

«Наш колхоз первым в сельсовете выполнил план зернопоставок».

В другом письме колхозники делятся новой радостью: «На трудодень у нас нынче приходится по восемь килограммов хлеба».

Из их писем я узнаю, что в соседних колхозах: «Герой», «Стахановец» и других получают по 9—10 килограммов зерновых на трудодень. Как радостно читать эти письма! Таких результатов колхозники добились потому, что неуклонно проводят в жизнь Сталинский устав сельхозартели, выполняют Сталинский лозунг—дать стране 7—8 миллиардов пудов хлеба в год.

Троцкистско-бухаринские гады, шпионы и вредители пытались подорвать мощь нашей цветущей Родины. Не вышло и никогда не выйдет их гнусное предательское дело. На происки врагов колхозное крестьянство, в том числе и члены сельхозартели им. Мичурина, ответили богатым урожаем и еще теснее сомкнули свои ряды вокруг партии и ее вождя товарища Сталина.

Отвечая на письма товарищей, я говорю им: «Дорогие земляки, крепите колхоз! Продолжайте свой путь, намеченный великим Сталиным. Повышайте бдительность. Помогайте органам НКВД разоблачать троцкистов, шпионов, вредителей!».

С приветом **Ф. ЗАЙЦЕВ.**
Донбасс, гор. Лисичанск.

В депо Старый Оскол не ликвидируют последствий вредительства

Подготовка к осенне-зимним перевозкам—важнейшая и первоочередная задача хозяйственников и партийных организаций паровозных депо и станций. Однако политотдел Касторенского отделения и Старооскольский райком ВКП(б) стоят в стороне от этого дела.

Крупнейшее на Московско-Донбасской дороге паровозное депо в Старом Осколе к зимним условиям работы еще не подготовлено.

Чтобы привести в порядок крышу, быв. начальник депо Антипов распорядился сначала снять ее. Но техник Булатов «перестарался». Он сверх того... разобрал стропила, вынул оконные рамы и двери. В таком виде здание находится уже два месяца.

Когда начнутся работы—никто не знает, так как проект ремонта находится еще в Воронеже, в управлении дороги.

Не лучше дело и в самом помещении депо. Опускная канава, где становятся паровозы на ремонт, развалена. Ремонтировать паровозы в таких условиях трудно, поэтому они здесь простаивают «в очереди» месяцами. Например, ожидают ремонта с августа паровозы: «20-830», «11-15», «735-17».

Комсомольская комплексная ремонтная бригада тов. Гончарова дает высокие показатели в своей работе. Она выпускает из ремонта паровоз за 7 часов. Вторая бригада—тов. Тараканова, заключив договор соцсоревнования с бригадой Гончарова, также выпустила паровоз № 20-853 из ремонта за 7 часов. Но прекрасный опыт работы лучших стахановцев еще не стал достоянием всех рабочих.

Хуже того, стахановцам не помогают. Два дня, 1 и 2 сентября, бригады Гончарова и Тараканова простояли непроизводительно из-за того, что им не были подготовлены детали.

Старый Оскол отправляет паровозы на обточку в валуйское депо, отсюда они зачастую возвращаются буквально «раздетыми». Например, паровоз «20-858» прибыл из Валуек после ремонта, лишенный 68 частей. После этого его пришлось отправить в заводской ремонт.

Такое безобразное состояние с ремонтом паровозов об'ясняется тем, что старооскольская районная парторганизация и политотдел отделения не возглавили борьбы за быстрейшую ликвидацию последствий вредительства, проводившегося бывшими руководителями депо. Вражеское охвостье в депо полностью не выкорчевано и продолжает творить свое гнусное дело.

Борьбы за железную трудовую дисциплину нет.

За август месяц было 25 случаев обрывов поездов, остановок в пути, проезда закрытых сигналов и т. д. Машинист Баженов 31 августа запарил кулисный валик, в результате чего паровоз «20-945» вышел из строя на 12 часов. Слесарь-автоматчик Зиборов допускает в работе много брака. Слесарь Иванов из механического цеха, выступающий в защиту разоблаченных врагов народа, в августе допустил четыре случая брака на изготовлении деталей.

ШУКЕВИЧ.

Вагоны со свеклой не разгружаются

Льговский сахарный завод плохо подготовился к приему богатого урожая свеклы. Из-за скверной организации внутризаводского транспорта, неполадок в работе оборудования завод все время не выполняет плана. По вине директора завода Рыбицкого, не сумевшего организовать своевременную разгрузку вагонов, целые составы со свеклой простаивают по 15 и больше часов. Завод с 12 по 28 сентября уже заплатил железной дороге 5000 рублей штрафа за простой вагонов.

Парторг ст. Льгов СЕМЕНОВ.

По сигналам „Курской правды“

„ЕЩЕ РАЗ О ЛЬГОВСКОЙ ГАЗЕТЕ“

Под таким заголовком 23 сентября в нашей газете был напечатан обзор печати. Редакция газеты «Ленинский путь» факты, изложенные в обзоре, считает совершенно правильными. Бытовая распущенность действительно имела место среди отдельных членов редакционного коллектива. Газета пестрела контрреволюционными опечатками.

Пьяницы и проходимцы, разлагавшие работу коллектива,—Сумченко, Михайловский и Усенко с работы сняты. Чеботарева от работы в редакции освобождена.

Райком ВКП(б) выдвинул на работу в газету 3 селькоров-комсомольцев.

НРАВЫ УРИЦКИХ РУКОВОДИТЕЛЕЙ

(От нашего специального корреспондента)

Руководители Урицкого района до сих пор не сделали никаких выводов из решений февральско-мартовского Пленума ЦК ВКП(б) и доклада товарища Сталина. В районе царит возмутительная политическая беспечность, доходящая порой до прямого потворства врагам народа.

Районные организации засорены. К явным жуликам и проходимцам райком проявляет поразительную мягкость.

Вот, например, управляющий конторой Заготзерно Винокуров. Он окружил себя чуждыми людьми. Ими расхищено более 16 тысяч пудов зерна. В начале хлебопоставок Винокуров организовал форменное издевательство над колхозниками. Лаборанты получили задание во что бы то ни стало искать клеща в зерне. Иногда поиски продолжались часами, брали десятки проб и, наконец, находили одного клеща, может быть, заползшего на стол даже с грязного рукава лаборанта (работали без халатов). Хлеб принимать отказывались. Десятки подвод возвращались обратно. Если же хлеб принимали, то ссыпали его в каменный амбар, причем не изолируя от кирпичных стен, где все зерно немедленно заражалось клещом второй или третьей степени. Таким образом, «забота» о чистоте зерна была чисто показной и преследовала цель сорвать хлебопоставки.

Под «руководством» Винокурова строительство складочных помещений ведется явно вредительски.

Однако до сих пор райком партии не удосужился обсудить вопроса о партийности управляющего Заготзерно. Впрочем, это понятно. Зимой этого года Винокуров под предлогом «реализации отходов» роздал районным работникам несколько тысяч пудов чистосортной пшеницы и ржи. Выдавая хлеб работникам райкома и райисполкома, Винокуров отказывался выдавать овес по нарядам Заготскота.

В райпотребсоюзе долгое время был председателем некто Лапочкин. Он обнаружил недюжинные спекулятивные способности, и его «деятельность» обошлась потребкооперации района в 400 тысяч рублей.

Когда провалилась спекулянтская махинация Лапочкина, приведшая к развалу потребкооперации в районе, им заинтересовались. Оказалось, что этот жулик, посещавший бюро и пленумы райкома, никогда на партийном учете в райкоме не состоял и свою партийную принадлежность обосновал тем, что пред'явил... партбилет старого образца. Как ни странно, Лапочкину дали спокойно уехать из района. О партийности помогавших Лапочкину в его жульничестве управляющего заготконторой райпотребсоюза Иванчикова и директора банка Огратоновского вопрос тоже не рассматривался.

Проходимец с партбилетом в кармане Рябцев, работая приемщиком Заготзерно, расхищал государственный хлеб. Несмотря на это, его послали работать директором райторга. Здесь Рябцев растратил 45 тысяч рублей. Его сняли с работы, но дали возможность благополучно уехать из района с партийным билетом.

Партхабинетом заведует некто Сидоров. Он имеет партийное взыскание за притупление революционной бдительности. Не удивительно, что партийная учеба в районе развалена, что пропагандистов никто не собирает и не инструктирует.

Под боком у райкома—в пяти минутах ходьбы—находится ветротурбинный завод имени Артема. Это единственный в СССР завод, выпускающий [illegible] турбины «ПТ-1», приводящиеся в действие трактором или даже конной тягой. Кажется, райком должен был бы уделить особенное внимание этому заводу. Но с момента выборов парторганов ни инструктор, ни секретарь райкома ни разу не побывали на собрании коммунистов завода. А там неблагополучно. Участились аварии. На заводе нашли приют явно подозрительные люди. Главным инженером здесь работает Вирский, уволенный с орловского завода имени Медведева по требованию рабочих. В Орле он отличался тем, что отдавал вредительские распоряжения и запутал технологический процесс. Вирский уже перетащил вслед за собой солидный «хвостик» жуликов и проходимцев. Парторганизация делает вид, что не замечает всех этих безобразий, а райком не вмешивается.

В обстановке политической беспечности махровым цветом распустились беззакония и самоуправство. Понадобилось Подзаваловской МТС расширить усадьбу—директор МТС Никитин распорядился отрезать 8 га земли, закрепленной по акту на вечное пользование за колхозом «Память Ильича». Все жалобы колхозников на самоуправство директора ни к чему не привели.

Стиль пренебрежения к людям, администрирования и грубого окрика вообще характерен для урицких организаций. За восемь месяцев нынешнего года, например, в прокуратуру поступило 40 требований райзо, райисполкома и МТС о передаче в суд дел на предколхозов. Требования в большинстве совершенно необоснованные. Прокурор привлек к ответственности только 2 предколхозов, действительно совершивших уголовные преступления.

Возникает вопрос: как коммунисты терпят все эти беззакония? Здесь есть подлинные большевики, ведущие борьбу против гнилого, политически беспечного и разложившегося руководства, но им упорно и последовательно зажимают рты.

Самая возможность самокритики крайне ограничена. Собраний партийного актива за последние месяцы не было. Если и созывали партактив, то только для инструктажа по текущим кампаниям. На пленумах райкома критика, как правило, беззубая: критикуют, не называя имен. Иногда появится какой-либо сигнал, но его стараются поскорее заглушить. Вот, например, на райпартконференции говорили о том, что пред. райисполкома Баженов—сын кулака, что он в прошлом судился за издевательство над людьми. Поручили райкому проверить эти сигналы. Но до сих пор райком не попытался это сделать.

Единственная оставленная для самокритики отдушина—районная газета—находится в руках подхалима и угодника Гельфанда. Он превратил газету из острого большевистского оружия в серый и беззубый листок.

Сотрудникам редакции строго-настрого запрещено критиковать в печати районных руководителей, а если кто-нибудь и решится назвать их фамилии в статье, то «бдительный» редактор немедленно эти фамилии вычеркнет.

Выводы из всех приведенных фактов совершенно ясны: руководство Урицкого района требует немедленного и самого решительного оздоровления.

В. ВОЛГИН.

Новый план поисков самолета „Н-209“

Как сообщает корреспондент «Известий» с острова Рудольфа, там идут энергичные приготовления к вылету воздушной экспедиции тов. Шевелева на север. Ежедневно механики, штурманы, геройпилоты берутся за лопаты, метлы, щетки. Ежедневно производится очистка воздушных кораблей от снега и льда, ибо самолеты каждый час должны быть готовы к вылету. Поверхность четырех гигантов — это площадь крыши колоссального дома. И работы хватает с утра до вечера.

Погода на севере все время не позволяет экспедиции вылететь. Чтобы долететь до района предполагаемой посадки самолета «Н-209» и обследовать этот район — требуется 15 часов. Чрезвычайно трудно рассчитать погоду для этого времени, если для 15-минутного полета с острова Райнер на остров Рудольфа экспедиции пришлось ждать погоды четверо суток! При полете на полюс экспедиция тов. Шмидта почти месяц ждала благоприятной обстановки на острове Рудольфа. Но тогда был май, а сейчас октябрь—время самой скверной погоды в Арктике. На полюсе 25 сентября солнце показалось последний раз до весны. Наступает полярная ночь.

Положение экспедиции — чрезвычайное: надо вылетать во что бы то ни стало, но метеорологические условия препятствуют этому. В последние дни командование экспедиции, обсудив положение, пришло к выводу о необходимости несколько изменить план поисков.

На розыски вылетает флагманский самолет тов. Водопьянова. Он будет стартовать при мало-мальски удовлетворительной погоде. В плохой метеорологической обстановке один флагман, не имеющий у себя в хвосте двух кораблей, сможет маневрировать значительно свободнее, не боясь потерять их. Когда флагманский корабль достигнет района поисков, он обследует предполагаемое место посадки «Н-209». Найдя здесь посадочное поле, флагман сможет приземлиться и в случае необходимости вызвать по радио остальные самолеты. Так было сделано уже при полете на полюс.

Как будут действовать остальные корабли? Облегчив полетный вес, экипажи остальных самолетов вылетают с острова Рудольфа и приземляются на посадочные поля, находящиеся в архипелаге Земли Франца-Иосифа. Здесь они будут ждать радиограммы с флагманского самолета и отсюда будут радировать Водопьянову о погоде, информировать его о возможностях посадки на архипелаге в случае возвращения.

29 сентября был об'явлен аврал. Весь состав экспедиции вышел на аэродром, чтобы сменить колеса флагманского самолета на лыжи. Пришлось выкачать 5 тонн горючего, а затем вновь заправлять самолет.

Теперь самолет в полной готовности. Как только позволит погода, Водопьянов вылетит в район полюса.

Животный мир в центральной Арктике

СТАНЦИЯ «СЕВЕРНЫЙ ПОЛЮС». 29 сентября. Ссылаясь на авторитет Нансена, многие специалисты в своих статьях указывают на безжизненность Ледовитого океана. Наш дрейф от полюса до 85 градуса проходил, казалось бы, по самым пустынным, лишенным жизни местам. Мы, четверо советских полярных исследователей, являемся свидетелями интереснейших явлений. Услышав на полюсе в день высадки чирикание птички, мы не поверили своим ушам. Потом увидели эту птичку. Сразу же было выдвинуто предположение, что птица завезена самолетом. Однако в дальнейшем появились другие экземпляры, другие породы птиц. Мы видели различных чаек, чистиков и пуночек.

Ширшов, делая гидробиологические станции на разных глубинах, получает всегда богатый улов в виде медуз и всевозможных рачков. В открытой полынье неоднократно наблюдали и потребителя этой мелочи—морского зайца и нерпу. Нашим киноаппаратом мы хотели заснять морского зайца, но он оказался очень осторожным. Однажды мне удалось застрелить нерпу, но, к сожалению, течением ее утащило под лед. Не сомневаемся, что свежее мясо на нашей кухне будет. Наконец, гроза всех животных — белый медведь. Ширшов, возвращаясь с полюса, видел медвежьи следы на 86-м градусе. Нас посетило на 88-м градусе три медведя.

Цель нашего дрейфа — проведение возможно большего количества научных наблюдений. Поэтому мы не можем уделять особое внимание охоте. Не подлежит сомнению, что, посвятив себя только охоте, можно достичь хороших результатов.

И. ПАПАНИН.

Двадцатую годовщину Великой Октябрьской социалистической революции возрожденный трудовой калмыцкий народ встречает крупными успехами, как равноправный член великой семьи народов Советского Союза.

На снимке: учительница ликбеза в колхозе им. Городовикова Центрального Улуса тов. Балмаева Манак.

(СОЮЗФОТО).

Большой успех Краснознаменного ансамбля в Праге

В Праге в самом большом концертном зале имени Сметаны 28 сентября состоялся первый концерт краснознаменного ансамбля красноармейской песни и пляски. Концерт прошел с невиданным успехом.

Концерт начался исполнением чехословацкого национального гимна и «Интернационала». В знак траура чехословацкого народа по поводу смерти первого президента республики Масарика коллектив ансамбля исполнил траурный марш Шопена. Затем ансамбль приступил к исполнению программы концерта. По требованию публики ансамблю пришлось повторять дважды много песен и ряд песен исполнить сверх программы. Особым успехом пользовались «Песня о Сталине», «Песня о Ворошилове», «Полюшко-поле», «Метелица», марш из оперы «Фауст» и украинская народная песня «Закувала та сива зозуля». Совершенно потрясающим успехом пользовалась красноармейская пляска. Аудитория стоя бурно приветствовала каждый танец.

По окончании концерта публика устроила ансамблю бурную овацию и долго не покидала зал, вновь и вновь вызывая художественного руководителя ансамбля профессора-орденоносца тов. Александрова и красноармейский коллектив. Со всех концов зала раздавались возгласы: «Да здравствует Советский Союз!»

Пражская печать отмечает огромный успех ансамбля, указывая, что выступления ансамбля стали самым крупным событием музыкально-художественной жизни Чехословакии за последние годы.

Газета «Богемия» восторженно отзывается о концерте:

«Программа первого концерта захватила аудиторию. 180 певцов и танцоров привели в неописуемый восторг публику благодаря высокому художественному уровню исполнения».

29 сентября состоялся второй концерт Краснознаменного ансамбля. Концерт прошел вновь при переполненном зале и с прежним триумфальным успехом. Участников ансамбля забросали цветами.

2 октября участники ансамбля приглашены городским головой на прием в Старую Ратушу.

Из центральных газет

▼ **Благородный поступок командира.** В г. Борисоглебске в горящем доме осталась четырехлетняя девочка. Никто не решался пробраться в об'ятый пламенем дом. Подошедший случайно к месту пожара младший командир М. С. Трифонов быстро поднялся по пожарной лестнице на второй этаж и влез в окно полуразрушенного дома. Через 25 минут Трифонов появился с ребенком в руках.

Трифонов обжог лицо и руки. Сейчас он находится в больнице. **(«Красная звезда»).**

▼ **Колхозные электростанции.** Десять собственных электростанций имеется в колхозах Ичкинского района (Крым). В день XX-летия Октября торжественно пустят свои новые электростанции пять других колхозов. В октябрьские дни будут заложены электростанции еще в четырех колхозах. **(«Социалистическое земледелие»).**

На уроке географии в 7 классе «Г» курской средней школы № 2.
На снимке: ученица Яковлева Лена показывает на глобусе местонахождение дрейфующей станции «Северный полюс».

Фото ГОВОРОВА.

Покупают велосипеды, патефоны, мануфактуру

КОРОЧА. Колхозы, получившие обильный урожай, пред'являют большие требования к потребкооперации на автомашины, велосипеды, патефоны, мануфактуру, лесоматериалы и другие товары.

Уже поступило от колхозов заявок на 25 автомашин, 200 велосипедов, 50 патефонов, 15 вагонов строевого леса и т. д.

Колхозы имени Орджоникидзе, «Вторая пятилетка», Б.-Халанского сельсовета, «РККА», Афанасовского сельсовета, «Обновленная земля», Поповского сельсовета, «Красный боец», Пестуновского сельсовета, и «13 год РККА», Н.-Слободского сельсовета, уже продали государству хлеба по 500—600 центнеров каждый. Все эти колхозы уже в этом году получили автомашины.

Колхоз «РККА», Ломовского сельсовета, полностью выполнивший план хлебопоставок и натуроплаты, продал 500 центнеров хлеба для приобретения обуви и мануфактуры для колхозников.

С. МАСАЛОВ.

Авансом по 300 пудов хлеба

Колхоз «Пионер», Рышковского сельсовета, в этом году один из первых в Стрелецком районе выполнил план хлебопоставок, полностью рассчитался с МТС по натуроплате. Все колхозники и колхозницы получили авансом по 6 килограммов хлеба на трудодень.

Семья колхозника С. Маркова, выработавшая 804 трудодня, получила авансом более 800 пудов зерна. Семья Д. В. Маркова—298 пудов. Яков Николаевич Кузьминчук вместе с женой выработал 650 трудодней и получил авансом 243 пуда хлеба.

Ежедневно в сельпо поступают заявки от колхозников на приобретение промтоваров. **(ОблТАСС).**

Ценный опыт

Звеньевой артели имени Калинина, Новооскольского района, тов. Черниговцев в этом году посеял полтора гектара ячменя перекрестным способом. Уход за посевом—и перекрестным и рядовым—был один и тот же, почва одинаковая. Но урожай от перекрестного посева получили 28 центнеров с гектара, а рядового посева—16,7 центнера.

Агроном СУЛИМЕНКО.

Большой доход от сахарной свеклы

Стахановское звено Н. Д. Польской (колхоз имени Калинина, Суджанского района) обязалось получить в этом году 700 центнеров свеклы с гектара. Обязательство выполнено: звено собирает более 800 центнеров с гектара.

Высокий урожай обеспечил колхозницам большой доход. Каждая колхозница звена Польской получит только премиальной надбавки не менее 2 тысяч рублей.

Сельская библиотека

В селе Дмитриевском, Ракитянского района, имеется богатая библиотека. Большое пополнение новой литературой библиотека получила летом этого года. Теперь имеется много книг по сельскому хозяйству—Тимирязева, Вильямса, Лысенко, Мичурина и др. Достаточно и художественной литературы. Книги Пушкина колхозники разбирают нарасхват. Пользуются успехом произведения Шолохова, Панферова, Алексея Толстого. «Поднятую целину», «Бруски» и «Петра I» колхозники читают коллективно, собираясь в читальном зале библиотеки.

(ОблТАСС).

Кросс имени Ворошилова

30 сентября на городском стадионе Курска состоялся областной кросс имени Ворошилова. В нем участвовало 79 спортсменов Курска, Орла, Белгорода, Шебекина, Валуек, Волоконовки и Дмитриева.

Прозвучал пистолетный выстрел—и 23 спортсменки сорвались со старта. Вытянувшаяся в линию группа легкоатлеток еще не скрылась за поворотом, как вперед вышла Гринева (Курск).

Через одну мин. 28,6 сек. Гринева финишировала первой, пройдя 500-метровую дистанцию. Судьи зафиксировали первую победу курян в областном кроссе имени Ворошилова.

Во втором забеге на 1000 метров первым пришел орловец Савенков в 2 мин. 58,8 сек. Его 25 «соперников» подтягивались еще около минуты.

Борьба команд за первенство приняла острый характер. По условиям кросса командой-победительницей считается коллектив, занявший три первых места из пяти забегов. Шестерых женщин, стартовавших в третьем забеге на 1000 метров, болельщики провожали с возрастающим интересом.

Проходит минута, другая, третья. На дорожке показываются бегущие женщины. Впереди идет в полосатой майке орловская спортсменка Прасолова. Ее время—3 мин. 40,3 сек.

Стартер пускает в последний забег сразу 18 человек на 5 тысяч метров и четверых на самую большую дистанцию — 10 тысяч метров. Напряжение зрителей растет.

Обе дистанции после упорной борьбы выиграли куряне. Дистанцию в 5 тысяч метров первым прошел Кудинов в 17 мин. 57,5 сек., Кутепов, показавший время 39 мин. 46,5 сек., вышел победителем в забеге на 10 тысяч метров.

Таким образом, первое место заняла команда Курска, второе—Орла и третье—команда Шебекинского района.

Р. ЮРОВ.

Колоссальный интерес к фильму „Петр I“

Трудящиеся Курска проявляют колоссальный интерес к фильму «Петр I». За пять дней эту замечательную картину смотрели 10600 граждан.

Половина мест в новом звуковом кинотеатре разбирается накануне, по коллективным заявкам. Отдельные организации бронируют целиком киносеансы. Например, все места на сеанс закупил на 26 сентября педагогический институт. Спиртоводочный завод по заявке получил 500 билетов, швейная фабрика—100 и т. д.

К двум часам дня билеты на кассе раскупаются полностью.

Календарь радиолекций на октябрь 1937 года,

передаваемых Институтом массового заочного обучения партактива при ЦК ВКП(б) через станцию имени Коминтерна в 18 часов 30 минут.

История ВКП(б) — 4, 10, 16 и 20.
Ленинизм — 2 и 22.
История СССР — 1, 3, 13 и 23.
Политэкономия — 5, 8, 14, 19, 21, 28.
Лекции для агитаторов—17, 7 и 27.
Цикл лекций по вопросам политики партии и правительства — 9, 11, 15, 25.
Лекции для курсов колхозного актива — 29.

Курское облотделение ИМЗО.

Отв. редактор И. ШАРОНЧИКОВ.
Издатель—ОБКОМ ВКП(б).

В ЗРЕЛИЩНЫХ ПРЕДПРИЯТИЯХ

КУРСКИЙ ОБЛАСТНОЙ ГОСУДАРСТВЕННЫЙ ДРАМАТИЧЕСКИЙ ТЕАТР имени А. С. ПУШКИНА.

2 октября. А. Н. Островский.

ВОЛКИ и ОВЦЫ

Комедия в 5 действиях.
Постановка режиссера М. П. Таирова. Художник В. С. Папин.
Начало в 8 часов вечера. Касса открыта с 2 часов дня до 9 часов вечера.
Дети до 16 лет не допускаются.
После 3 звонка вход в зрительный зал воспрещен.

1-й звуковой кинотеатр им. Щепкина, ул. Дзержинского, 51. Тел. 3-67.
Ежедневно смотрите и слушайте звуковой кинофильм производства „Ленфильм“
ШАХТЕРЫ
Нач. сеансов: 7, 8—45, 10—30.
Ежедневно детск. сеанс в 5 ч.
БУДЕНЫШИ
Касса открыта с 12 ч. дня до 2 ч. и с 3 дня до 10 час. вечера.

Комсомольский звуковой кинотеатр, ул. Кирова, 2, тел. 6-25.
Ежедневно
СЕМЕРО СМЕЛЫХ
Нач. сеансов: в 6—15, 8—25, 10—15.
Ежедневно детский сеанс
СЕМЕРО СМЕЛЫХ
Начало сеанса в 4—15.

Кинотеатр „ТЕМП“, ул. Дзержинского, 24. Тел. 69.
Ежедневно
ЗАРЭ
Драма в 7 частях.
Дети до 16 лет не допускаются
Начало сеансов: 7, 8—30, 10 ч.
Ежедневно детский сеанс в 5—30.
Отчаянный батальон

3-й (новый) звуковой кинотеатр, ул. Луначарского, 4. Телефон 4-51.
Ежедневно демонстрируется художественный исторический звуковой фильм
ПЕТР ПЕРВЫЙ
Нач. сеансов: в 4, 6, 8 и 10 час.

Городской дорожно-ремонтной строительной конторе
для дорожно-мостовых работ по городу
— ТРЕБУЮТСЯ —
в неограниченном количестве рабочие мужчины и женщины.
Предоставляется общежитие.
Там же требуются специалисты:
1. Механик по автоделу.
2. Механик по дорожным машинам.
3. Дорожные техники и десятники
Оплата труда по соглашению.
Адрес конторы: гор. Курск, улица Дзержинского, № 12.
3—2 1190

ПРИ КУРСКОМ УЧИТЕЛЬСКОМ ИНСТИТУТЕ организуются
10-МЕСЯЧНЫЕ КУРСЫ
по подготовке в учительский институт.
Курсы будут находиться в Курске, Белгороде, Льгове и Судже. Занятия будут дневные и вечерние, с отрывом от производства. Курсанты обеспечиваются стипендией по нормам рабфака. Приезжие обеспечиваются общежитием.
На курсы принимаются все граждане СССР от 17 до 35-летнего возраста с образованием не ниже 8-го класса средней школы, выпускных курсов, техникумов, училищ и школ взрослых.
Прием заявлений—по 5 октября с. г. При подаче заявлений обязательно указывать специальность, избираемую при обучении в учительском институте (отделение истории, языка и литературы), а также приложить автобиографию, справку о возрасте, аттестат или другой имеющийся документ об образовании и справку от врача о том, что состояние здоровья позволяет обучаться в учительском институте.
Заявления направлять по адресу: гор. Курск, ул. Радищева, 4, учительский институт (для подготовительных курсов).
Все допущенные на курсы держат с 20 сентября по 5 октября с. г. приемные испытания по русскому языку и литературе, математике и политграмоте.
Занятия начнутся с 8 октября.
5—4 ДИРЕКЦИЯ. 1218

Курской гособувн. фабрике им. Варейкиса
требуются на постоянную работу рабочие: **закройщики, обувщики всех категорий и чернорабочие.**
(г. Курск, ул. Театральная, № 4, отдел кадров).
10—8 Дирекция фабрики. 1144

ДИРЕКЦИЯ ОБЛДРАМТЕАТРА
выпустила в продажу
АБОНЕМЕНТЫ
на 25 и 50 спектаклей.
Абонементы продаются в конторе театра с 11 час. утра до 4 час. дня.
Телефон 1-23.
1—2

Курскому пункту Заготзерно требуются рабочие:
грузчики, плотники и подборщицы-
насыпщицы зерна.
(г. Курск, ул. С. Перовской, 17, Заготзерно).
8—3 1209

ОШОСДОР УНКВД по Курской области
срочно требуются
бухгалтеры, старшие бухгалтеры, экономисты-плановики, счетоводы и машинистки в аппарат и на периферию в доручастки.
(г. Курск, ул. Урицкого, 2, отдел кадров).
3—3 1176

Курскому областному стройтрамвосоюзу и облторфпромсоюзу
— ТРЕБУЮТСЯ —
бухгалтеры для работы в артелях на периферии и в аппарат союзов.
Главный бухгалтер на должность нач. сектора учета и отчетности.
Бухгалтеры-инструкторы.
Бухгалтеры-ревизоры.
Экономист-плановик.
Экономист-финансист. Машинистка.
Обращаться: г. Курск, ул. М. Горького, № 31, к т. Умеренкову.
2—2 1238

ЧИСТОТА—ЗАЛОГ ЗДОРОВЬЯ
К сведению колхозов, совхозов, МТС и производственных предприятий Курской области.
Склад „ОПТИКА-ХИРУРГИЯ“ курского облотделения ГАПУ
имеет в наличии
ДУШЕВЫЕ УСТАНОВКИ
системы Березина колхозно-совхозного типа, на 8 сосков.
После 30 минут топки пользоваться душем могут одновременно 8 человек. Монтаж установки может быть произведен как в зимнем помещении, так и на открытом воздухе.
Емкость системы 600 литров, напорного бака—150 литров, водогрея—33 литр., поверхность нагрева 0,93 метра.
Стоимость душевой установки в специальной упаковке 1062 руб. 95 коп.
С заказами, а также за раз'яснениями обращаться: г. Курск, ул. Ленина, 28, „Оптика-хирургия“, телефон 9-53.
2—2 1234
ПРИОБРЕТАЙТЕ ДУШЕВЫЕ УСТАНОВКИ

Методический кабинет облоно
дает устные и письменные консультации по всем вопросам педагогики и методики преподавания предметов
в начальной, неполной средней и средней школе
(русский язык, литература, математика, история, биология, география, физика и др.), а также по вопросам руководства учебно-воспитательной работой школы.
Адрес: г. Курск, ул. Кирова, 7.
2—2 1231

Сводный заключительный баланс

русскобродского райпотребсоюза Курской области на 1 января 1937 года

АКТИВ

Наименование статей баланса	Сумма на 1/I-1936 г.	Сумма на 1/I-1937 г.
1. Основные сред. и капит. влож.	45,3	70,7
2. Отвлеченные средства	75,4	87,5
3. Убытки прошлых лет	—	—
4. Убытки текущего года	—	—
5. Товары и готов. продукция	165,4	277,3
6. Тара	18,8	21,8
7. Денежные средства	40,8	61,0
8. Дебиторы	56,8	123,2
в том числе недостачи и растраты	7,9	10,1
9. Производственные запасы	11,8	38,4
10. Прочие активы	1,6	8,3
БАЛАНС	464,9	673,6

ПАССИВ

Наименование статей баланса	Сумма на 1/I-1936 г.	Сумма на 1/I-1937 г.
1. Фонды	106,7	213,9
2. Накопления отчетного года	137,4	108,7
3. Долгосрочные ссуды	88,5	91,8
4. Краткосрочн. ссуды Госбанка	61,1	149,2
5. Кредиторы	94,5	107,4
6. Резерв по спорным долгам	—	1,4
7. Наложения на товары	14,8	20,4
БАЛАНС	464,9	672,8

Потери и накопления за 1936 г.

Потери	Сумма
1. Издержки обращения	217,8
2. От эксплоатации промыш. предприятий	—
3. От списания безнадежных дебиторов	3,2
4. Потери прошлых лет, выявлен. в 1936 году	22,0
5. Прочие потери	1,9
ИТОГО потерь	244,9
Сальдо накоплений	103,7
БАЛАНС	348,6

Накопления	Сумма
1. От реализации товаров снабжения	169,5
2. От реализации товаров заготовок	140,3
3. От эксплоатации подсобных и производств. предприятий	31,5
4. Прочие накопления	6,3
5. Списание паевых взносов на покрытие убытков 1936 г.	—
ИТОГО накоплений	348,6
Сальдо потерь	—
БАЛАНС	348,6

Основные показатели хозяйственной деятельности за 1936 г.

	План	Выполн.	Проц. выполн.
1. Розничный товарооборот системы РПС	4600	4564	99,2
2. Выполнение заданий по с.-х. заготовкам	918	846	92,2
3. Издержки обращения в проц. к торговому обороту	4,1	4,5	—

Председатель правления И. Ярославцев.
Главный бухгалтер В. Смагин.

1106

№№ ТЕЛЕФОНОВ РЕДАКЦИИ «КУРСКОЙ ПРАВДЫ»: зам. отв. редактора — 55, секретариат — 5-39, зав. отдел. писем — 1-61, отделы рабселькоров и писем—2-15, отдел областной и городской информации — 5-64, культурный отдел — 5-64 (два звонка), пром.-транспортный отдел — 11-54, советско-торговый отдел—11-54 (два звонка), отдел международной информации и отдел обзоров печати—2-91, партийный отдел—5-06, сельхозотдел—4-25, выпускающий—6-04, книгоиздательство 2-82, заведующий издательством Обкома ВКП(б)—3-63, бухгалтерия—8-37, отд. об'явлен.—7-50. Адрес редакции: улица Ленина, 77.

Уполн. облита Т.—21222. Курск, типография им. Е. Мавеса, Золотая, 15, тел. № 2-09. Тираж 70000 экз.

Пролетарии всех стран, соединяйтесь!

КУРСКАЯ ПРАВДА

Орган Курского обкома ВКП(б), Облисполкома и горкома ВКП(б)

Воскресенье, 3 октября 1937 г. № 227 (4353). Год изд. 20-й

СЕГОДНЯ В ГАЗЕТЕ:

О проведении Всесоюзной стахановской декады на железнодорожном строительстве. Постановление Курского обкома ВКП(б) (1 стр.).
Навстречу XX годовщине Октября (1 стр.).
Сводка Наркомзема СССР и Наркомсовхозов СССР о ходе сева озимых и вспашки зяби на 25 сентября 1937 г. (2 стр.).
Сводка Наркомзема СССР, Наркомсовхозов и Наркомпищепрома СССР о ходе уборки колосовых на 25 сентября 1937 г. (2 стр.).
Военные действия в Китае (1 стр.).
На фронтах в Испании (1 стр.).
В „Комитете 23 х“ (2 стр.).
Открытие сессии испанских кортесов (парламента) (2 стр.).
Новые успешные выступления краснознаменного ансамбля в Праге (1 стр.).
В Обкоме ВКП(б). О борьбе с клещом (2 стр.).
Передовики урожайности (2 стр.).
Открылась вторая курская городская конференция ВЛКСМ (3 стр.).
Письма в редакцию (3 стр.).
Наказ избирателей—закон для Совета (3 стр.).
Наша почта (4 стр.).
Ген.—Театр. „Волки и овцы“ (4 стр.).
Из документов прошлого. Участие курян в войне против Наполеона (4 стр.).

ПО-СТАЛИНСКИ РУКОВОДИТЬ БОЛЬШЕВИСТСКОЙ ПЕЧАТЬЮ

Основоположники большевизма, вожди и организаторы нашей партии Ленин и Сталин всегда высоко ценили большевистскую печать — это самое острое и самое сильное орудие нашей партии. Посредством печати партия воспитывала и воспитывает массы в духе коммунизма; разоблачала, политически уничтожала и уничтожает всех врагов социализма. Это качество является отличительной чертой большевистской печати и создало ей непоколебимый авторитет в глазах миллионов трудящихся.

Ленин и Сталин в годы подполья сами создавали и руководили большевистскими газетами. Они выработали большевистскую традицию — зорко оберегать партийную печать от проникновения в нее чуждых рабочему классу идей. Поэтому к руководству и сотрудничеству в партийной прессе Ленин и Сталин привлекали самых стойких, проверенных, ближайших своих соратников, посвятивших всю свою жизнь делу рабочего класса.

Товарищ Сталин неустанно учит и требует от партийных организаций выдвижения в печать лучших работников, партийно безупречных и политически зорких. С особой остротой этот вопрос был поставлен товарищем Сталиным на февральско-мартовском Пленуме ЦК ВКП(б), решение которого требует от всех партийных организаций укомплектовать редакции газет проверенными людьми, до конца преданными партии Ленина — Сталина, чтобы редакторы газет входили в состав руководящих парторганов.

Это важнейшее указание многие райкомы и партийные комитеты нашей области не выполнили. Они выпустили руководство печатью из своих рук, вследствие чего в органы печати пробрались враги народа и всякие проходимцы. Так было, например, в Борисовке, где долгое время в районе орудовала контрреволюционная троцкистская группа. Эти мерзавцы подрывали колхозный строй, издевались над колхозниками, а газета «Борисовская коммуна» (врид. редактора Кунегин) была превращена фактически в орудие врагов. Кунегин угодничал перед троцкистской бандой и ее главарем Федосовым, всячески ограждал их от критики.

Или взять Горностаева—бывшего врид. редактора русскобродской газеты. Эта газета под редакцией Горностаева отличалась тем, что не только не разоблачала подрывную работу троцкистско-бухаринских шпионов и диверсантов, орудовавших в районе, но рекламировала и восхваляла их.

Такое положение свидетельствует о притуплении острейшего оружия, об отсутствии партийного руководства этими газетами. Секретари райкомов не следят за каждым вышедшим номером своей газеты. Своевременно не реагируют на ошибки, часто не знают даже, кто делает газету. Годами люди живут рядом с редакцией и не находят нужным туда заглянуть.

Типичный стиль руководства газетой можно показать на примере Касторенского райкома партии (секретарь Кубасов). Этот горе-руководитель послал редактора тов. Жланкина и его заместителя тов. Рябченкова уполномоченными в сельсоветы, а редакцию оставил на замке. Газета выходит серенькая, неинтересная. Понятно, говорить о большевистском руководстве газетой со стороны Касторенского райкома партии не приходится.

Спрашивается: о какой серьезной критике работы райкома и первичных парторганизаций может итти речь, если бесединскую районную газету на протяжении ряда лет редактирует тов. Владимирская, жена секретаря райкома партии. За 5 месяцев на страницах этой газеты не появилось ни одной острой статьи на партийные темы. Совершенно не пишет газета, как трудящиеся района изучают новый избирательный закон. Такая практика привела к притуплению большевистской бдительности в газете, которая оказалась неспособной разоблачать врагов народа.

Надо прекратить гнилые разговоры о том, что нет газетных кадров. Эта клевета пущена и поддерживается нашими врагами для того, чтобы создать видимость «незаменимости» обанкротившихся, враждебных социализму людей. В любом районе нашей области есть неисчерпаемые резервы для пополнения журналистских кадров. За годы сталинских пятилеток партия вырастила тысячи замечательных рабочих и сельских корреспондентов, редакторов и участников стенных газет, грамотных и культурных людей, часто более грамотных, чем иные «незаменимые» журналисты. Вот откуда можно и нужно черпать прекрасные пополнения для газет.

Враги народа, проникшие в печать и засевшие даже в секторе печати Обкома ВКП(б), всеми силами преграждали путь талантливой журналистской молодежи. Они наглухо закрывали двери редакций для рабкоров и селькоров.

Яркий пример этому льговская газета, которая долгое время делалась руками проходимцев и врагов. Из трех молодых работников, не так давно выдвинутых в аппарат этой газеты, ни одного не осталось. Их выжили, не помогли им овладеть искусством журналистики.

Приведенный пример не единичен. То же самое нужно сказать о краснозоренской, ивнянской, ливенской и старооскольской районных газетах.

Такое состояние районных газет—прямой укор отделу пропаганды, агитации и печати Обкома партии. Этот отдел плохо помогает районным газетам, не вникает в нужды и запросы редакторов, не знает, как готовятся газеты к выборам в Верховный Совет СССР, не организует подготовку кадров газетных работников.

Один тот факт, что в десяти районах нет редакторов, а резолюция совещания редакторов, происходившего в марте, еще «не подработана», ярче всего иллюстрирует стиль работы этого отдела.

Важнейшей задачей партийных организаций является не только очистить редакции от чуждых, вредительских элементов, не только тщательно подобрать новых газетных работников, но и систематически их обучать, воспитывать в духе большевизма.

Большевистская печать вступила в особенно ответственный период подготовки к выборам в верховный орган власти. Наша печать, редакторы газет держат ответственный экзамен перед партией и всей страной. Печать должна изо дня в день раз'яснять трудящимся Сталинскую Конституцию и новый избирательный закон, активно агитировать за кандидатуры нашей партии, выдвигаемые в советы, беспощадно разоблачать вылазки классовых врагов и троцкистско-бухаринского отребья, которые будут пытаться использовать избирательную кампанию в своих целях.

Вот почему партийному руководителю необходимо лично заниматься газетой, оказывать повседневную помощь в работе редакции.

«Надо мастерски, так, как этому учил Ленин, так, как этому неустанно учит товарищ Сталин, — пишет «Правда», — владеть и руководить этим могучим по своей силе и влиянию партийным орудием. Руководить нынче без газет никак нельзя. Это следует хорошо помнить каждому партийному работнику и активисту. Партийный работник, который этого не понимает, недостоин высокого звания большевистского руководителя».

О проведении Всесоюзной стахановской декады на железнодорожном строительстве

Постановление бюро Курского обкома ВКП(б) от 1 октября 1937 года

По инициативе вожаков-стахановцев строительных рабочих ж.-д. транспорта с 1 октября проводится Всесоюзная транспортная стахановская декада за достойную встречу XX годовщины Великой Пролетарской Социалистической революции, за образцовую большевистскую подготовку к зиме.

Курский Обком ВКП(б) постановляет:

1. Обязать секретарей РК ВКП(б) и председателей райисполкомов оказать практическую помощь в проведении стахановской декады партийным, профессиональным и хозяйственным организациям.

Обком ВКП(б) главной задачей проводимой стахановской декады ставит широкое внедрение методов работы передовых стахановцев строительства, превращение в стахановские целых об'ектов, прорабских участков строительства.

2. Предложить секретарям РК и председателям райисполкомов Старооскольского, Валуйского, Новооскольского, Касторенского, Льговского, Конышевского, Дмитриевского, Ракитянского, Борисовского и Грайворонского—выделить необходимое количество рабочей силы.

3. Обязать райкомы ВКП(б) прикрепить агитаторов, пропагандистов и чтецов к околоткам и путевым будкам для проведения политическо-массовой работы по изучению и раз'яснению Сталинской Конституции и «Положения о выборах в Верховный Совет СССР».

4. Поручить промтранспортному отделу через декаду проверить выполнение настоящего решения и подвести итоги проведения декады.

ОБКОМ ВКП(б).

Военные действия в Китае

В ШАНХАЙСКОМ РАЙОНЕ

В результате боев, происходивших за последние дни на шанхайском фронте, больших изменений не произошло. Люхэ попрежнему в руках китайских войск.

Со времени отступления китайских войск на новые позиции, японские войска безуспешно пытались прорвать китайский фронт у Лодяня и ударом на Цзядин создать угрозу с тыла.

За последние сутки бои шли по всему шанхайскому фронту от Лодяня до Чапея. По сообщениям китайского штаба, несмотря на непрерывную артиллерийскую бомбардировку и сильные атаки, японцы ни на одном участке фронта успеха не имели. В ночь на 1 октября китайскими войсками в боях в районе Люханя захвачено одно легкое орудие и много военного снаряжения. Рукопашные бои происходили в районе Северного вокзала (в Чапее). Здесь, по сообщениям китайского штаба, китайским войскам в ночь на 1 октября удалось несколько продвинуться.

Японские войска пытались прорваться в Чапей через Баошань-Род, но это им не удалось и стоило больших жертв. Японская артиллерия и самолеты продолжают бомбардировать Чапей. Самолетами было сброшено не менее 20 бомб.

Агентство Сентрал ньюс сообщает, что 1 октября в Шанхай прибыло 6 японских транспортов с 6000 солдат, которые составляют последнюю группу японских подкреплений численностью в 40 тыс. человек, переброшенных за последнее время в район Шанхая. 4 транспорта с войсками прибыли в Шанхай 30 сентября.

В СЕВЕРНОМ КИТАЕ

Агентство Сентрал ньюс сообщает, что 28 сентября в провинцию Шаньси было отправлено 30 китайских самолетов в помощь действующим там китайским войскам. 30 сентября китайские самолеты впервые бомбардировали японские позиции в северо-восточной части провинции Шаньси.

Ожесточенные бои, как сообщают, происходят в зоне Бейпин-Суйюаньской железной дороги, где японцы встретили решительное сопротивление их попыткам продвинуться из Пиндицюаня к Гуйхуа (столица провинции Суйюань).

На фронтах в Испании

ВОСТОЧНЫЙ (АРАГОНСКИЙ) ФРОНТ

В результате крупного наступления на фронте Верхней Арагонии республиканцы заняли в течение последней недели в секторе Хака 22 деревни. Взято много пунктов крупного стратегического значения. Захвачено 380 пленных и крупные запасы военного снаряжения. На линии Хака—Сарагоса захвачено два поезда. Республиканские войска находятся в 18 клм. от Сарагосы.

По сообщению пленных и перебежчиков, в Сарагосе—большие продовольственные затруднения. Население голодает. Войска, за исключением иностранных, получают весьма скудный паек.

1 октября республиканские войска заняли в секторе Хака еще 2 высоты и 3 населенных пункта.

СЕВЕРНЫЙ ФРОНТ

В восточном секторе мятежники после сильной артиллерийской подготовки заняли несколько высот к северо-западу от Пеньяверде.

ЦЕНТРАЛЬНЫЙ ФРОНТ

В ночь на 1 октября мятежники атаковали позиции республиканцев к северо-западу от Мадрида с целью помешать фортификационным работам правительственных войск, представляющим серьезную угрозу для мятежников. Республиканская тяжелая артиллерия открыла огонь по ходам сообщений мятежников и помешала прибытию подкреплений атакующим. Достигнув проволочных заграждений, мятежники были взяты под перекрестный пулеметный огонь и вынуждены в беспорядке отступить, понеся большие потери.

Смена руководства исполкома Всеобщего рабочего союза Испании

ВАЛЕНСИЯ, 2 октября. За последнее время исполком ВРС (Всеобщий рабочий союз), возглавлявшийся Ларго Кабальеро, не отражал линии большинства профсоюзных организаций, входящих в ВРС. Более того, исполком исключил из союза ряд профсоюзных организаций за неуплату членских взносов, в частности профсоюз астурийских горняков. В связи с этим, 30 профсоюзных организаций, представляющих подавляющее большинство членских масс ВРС, потребовали немедленного созыва заседания национального комитета (пленума) ВРС. Несмотря на сопротивление старого руководства исполкома ВРС, национальный комитет был созван 1 октября. Единогласно избран новый состав исполкома, в состав которого вошли Пенья (председатель), Домингес (вице-председатель) и Вега (генеральный секретарь).

Национальный комитет ВРС решил безоговорочно поддерживать правительство народного фронта во главе с Негрином и послал приветственные телеграммы каталонскому ВРС и НКТ (Национальная конфедерация труда).

Звено Евдокии Григорьевны Шульгиной в колхозе им. Кагановича, Ивнянского района, собирает 530 центнеров сахарной свеклы на каждом гектаре. С первых же дней уборки на плантации этого звена кипит ударная работа. Колхозницы ежедневно перевыполняют нормы выработки.

На снимке: звеньевая тов. Е. Г. Шульгина.

Фото Богданчикова.

Новые успешные выступления краснознаменного ансамбля в Праге

ПРАГА, 1 октября. Вчера краснознаменный ансамбль красноармейской песни и пляски дал два концерта: дневной — для частей пражского гарнизона, организованный по просьбе командования гарнизона, и вечерний — общедоступный.

Перед началом дневного концерта руководитель ансамбля, народный артист СССР профессор Александров приветствовал армию дружественной СССР Чехословацкой республики. В ответ слушатели провозгласили «ура» в честь Красной Армии. Командование пражского гарнизона поднесло ансамблю цветы.

Аудитория восторженно реагировала на каждый исполненный номер, вызывая ансамбль на «бис». Особым успехом пользовались «Песня о Сталине», «Песня о Ворошилове», «Партизанская» и «Полюшко».

Дирижабль „СССР В-6“ над Курском

29 сентября рано утром на одном из подмосковных аэродромов был дан старт дирижаблю «СССР В-6», вылетевшему в большой испытательный полет. Экипаж дирижабля — 16 чел., командир—тов. Паньков.

Дирижабль совершает рейс по круговому маршруту. Основная задача рейса — определить максимально возможное время пребывания корабля в воздухе.

Сегодня дирижабль находится в полете пятые сутки. Почти все время дирижабль летит в тяжелых метеорологических условиях. Вчера утром дирижабль пролетел над Курском, держа курс на Воронеж и Пензу.

НАВСТРЕЧУ XX ГОДОВЩИНЕ ОКТЯБРЯ

СТАХАНОВСКИЙ МЕСЯЧНИК

Рабочие, инженерно-технические работники и служащие курской центральной электростанции с огромным удовлетворением встретили сообщение о том, что правительство оказывает новую помощь трудящимся нашего города и области. 22 сентября на ЦЭС состоялся многолюдный митинг.

В резолюции коллектив работников ЦЭС записал:

В ответ на Сталинскую помощь обязуемся еще шире развернуть предоктябрьское социалистическое соревнование, перекрыть все наши обязательства по выполнению производственной программы и безаварийной работе. В порядке подготовки к приему второй турбины мы к октябрьской годовщине обеспечим окончание строительства фундамента для котла.

Митинг единогласно принял предложение включиться в стахановский месячник, чтобы праздник Октября встретить с хорошими показателями.

КРИВАЛОВ.

Нормы оставлены позади

Все колхозницы звена комсомолки Ольги Мищенко из колхоза «Зеленый гай» (Рыльский район) выполняют нормы выработки на свеклоуборке до 200 процентов. Не отстает от них соревнующееся с ними звено Якименко. В этих звеньях в последние дни полностью ликвидирован разрыв между копкой и возкой сахарной свеклы.

Почти в два раза перевыполняют норму выработки в колхозе «Красный Октябрь» звенья Исаевой и Митяевой.

(ОблТАСС).

ШИРИТСЯ СОРЕВНОВАНИЕ НА СВЕКЛОВИЧНЫХ ПОЛЯХ

Одни за другими включаются колхозы Шебекинского района в предоктябрьское соревнование. К великому празднику — XX годовщине Октября колхозники спешат полностью завершить все сельскохозяйственные работы.

На свеклоплантации артели имени 8 марта с утра до позднего вечера идет уборка свеклы. Колхозницы дружно очищают свеклу, тут же замеряют ее, вслед отправляют на приемочные пункты завода. Нормы выработки в каждом звене систематически перевыполняются.

Лучше других работает колхозница Гридчина. На ботворезе она начищает в течение дня вдвое—втрое больше, чем предусмотрено графиком.

Организованно проводит свеклоуборку также колхоз «Веселе життя»—председатель артели орденоносец тов. Сериков. Соревнуясь между собой, колхозницы артели обращают особое внимание на соблюдение агроправил, стремятся не допускать потерь. График копки и возки свеклы здесь выполняется полностью.

Урожай свеклы в колхозе «Веселе життя»—немалый, он составляет в среднем по колхозу 230 центнеров с гектара. Стахановские звенья собирают гораздо больше. Звено Матрушенковой сдает с каждого гектара по 450 центнеров свеклы. Такой же урожай вырастили стахановские звенья Зубченко, Слангородской, Батраковой и Сноповой.

Кипит работа на участке семиклассницы Белоусовой в колхозе «Червона зирка». Здесь, что ни корень свеклы, то 2 — 3 килограмма. Тщательно очищенную свеклу тут же грузят на телеги, хорошо укрывают, чтобы не терялась в пути и не подвергалась высыханию.

В колхозе «Обновленная земля» с первых дней уборки был разрыв между копкой и возкой свеклы. Включившись в предоктябрьское соревнование, члены артели ликвидировали разрыв.

— Как же не спориться нашей работе,—говорит звеньевая колхоза «Красный луч», Репинского сельсовета, Зинаида Курская,—когда свекла-то выросла дивная, корень в корень.

Можно залюбоваться работой тов. Курской, мастерски очищает она свеклу ботворезом.

Включившись в соревнование, перевыполняют нормы выработки трактористы, работающие на подкопке свеклы. Тракторист Жиглов на плантации колхоза «Красный партизан» за смену подкапывает свеклопод'емником 4,5 гектара. Еще лучшие показатели у тракториста Виноградова. Он в колхозе «Трудовик» подкапывает за смену 5,5 гектара свеклы.

И. АНДРЕЕВ.

ПРЕКРАСНЫЕ ПОКАЗАТЕЛИ

Синюгин В. А. — шофер-стахановец МТС им. Профинтерна, Советского района, участвуя в предоктябрьском соревновании, систематически перевыполняет норму выработки. На-днях он на автомашине-полуторатонке сделал за сутки 432 тонно-километра. Норма выработки выполнена на 576 процентов.

Зам. директора МТС по политчасти ЯНЬШИН.

ЗАКОНЧИЛИ КОПКУ СВЕКЛЫ

Передовые колхозы Щигровского района в стахановскую декаду достигли значительных успехов в свеклоуборке.

В первый же день декады колхоз «13-й Октябрь» закончил копку и очистку свеклы на всей площади в 18 га. На 4 дня раньше срока, предусмотренного планом, окончил копку и сдачу свеклы колхоз им. Буденного. 24 сентября закончил свеклоуборку колхоз «Пролетарий».

Колхозники артели «Набережный» показывают образцы стахановской работы на зяблевой пахоте.

(ОблТАСС).

* * *

СОЛНЦЕВО. (По телефону от нашего корр.спондента). Колхозники артели «Освобождение», Дежевского сельсовета, включившись в предоктябрьское соревнование, обязались к 1 октября полностью закончить копку и возку сахарной свеклы.

Данное ими слово сдержано. 30 сентября к вечеру в колхозе на площади 60 гектаров не осталось ни одного корня свеклы. С каждого гектара на сдаточный пункт завода вывезено по 220 центнеров. Стахановские звенья П. Ф. Наленовой и М. И. Заводной сдали по 310 центнеров свеклы с каждого гектара.

Н. ХАЛАНСКИЙ.

Новый клуб

В селе Ольховка, Хомутовского района, по инициативе председателя сельсовета тов. Солдатченко строится сельский клуб. При клубе будет оборудована читальня. Открытие клуба приурочивается к двадцатилетию Великой Октябрьской пролетарской революции.

П. СЛЕПЫНИН.

ВСЕСОЮЗНЫЙ И МЕЖДУНАРОДНЫЙ РЕКОРД ЛЕТЧИКОВ А. ГУСАРОВА И В. ГЛЕБОВА

МОСКВА. 1 октября спортивная комиссия Центрального аэроклуба СССР имени А. В. Косарева рассмотрела представленные спортивными комиссарами материалы и протоколы о полете на дальность летчика-испытателя А. Гусарова и старшего лейтенанта В. Глебова. Полет совершен ими 23—24 сентября по маршруту Москва — Красноярск на двухмоторном многоместном самолете «САМ-5-бис» конструкции инженера Москалева с мотором «М-11».

Спортивная комиссия Центрального аэроклуба СССР постановила засвидетельствовать расстояние по прямой линии, пройденное без посадки летчиком-испытателем тов. Гусаровым и старшим лейтенантом тов. Глебовым, равным 3318 клм. 198 метрам. Этот результат признан всесоюзным (национальным) рекордом дальности полета по прямой для легких многоместных самолетов первой категории (класс «С»).

Спортивная комиссия решила представить соответствующие материалы в президиум Международной авиационной федерации (ФАИ) для засвидетельствования рекорда как международного.

ПОЛЕТ тов. ГРАЦИАНСКОГО

МОСКВА. Начальник Главсевморпути тов. О. Ю. Шмидт 1 октября получил из Фербенкса телеграмму о новом полете тов. Грацианского на амфибии «Н-207». Самолет «Н-207» 29 сентября совершил 8-часовой полет. Тов. Грацианский сообщает, что в море по всему району — туман. В поисках хорошей погоды для выхода на север тов. Грацианский пролетел по маршруту: Барроу—71 гр. 45 мин. северной широты и 158 гр. 30 мин. западной долготы—71 гр. 15 мин. северной широты и 152 гр. 30 мин. западной долготы—71 гр. 30 мин. северной широты и 152 гр. западной долготы—70 гр. 30 мин. северной широты и 149 гр. западной долготы — Барроу. По маршруту лед 8 баллов, мелко-крупно-битый. Кромка льда идет в 15 милях по побережью от мыса Барроу до мыса Халкетт. Летчик Грацианский ждет летной погоды.

* * *

Воздушная экспедиция Героя Советского Союза тов. Шевелева из-за отсутствия летной погоды находится на острове Рудольфа.

В „КОМИТЕТЕ 23-х"

ЖЕНЕВА, 1 октября. На заседании «Комитета 23-х» по предложению французского делегата де-Тессана избран специальный подкомитет. В состав подкомитета вошли представители СССР, Великобритании, Голландии, Китая, Новой Зеландии, США (в случае согласия американского правительства), Франции, Бельгии, Латвии, Польши, Швеции, Австралии и Эквадора.

По мнению де-Тессана, перед подкомитетом должна быть поставлена задача дальнейшего изучения положения в Китае и разработки необходимых мероприятий. Английский делегат Крэнборн, поддержавший это предложение, заявил, что, кроме того, подкомитет должен продолжить попытки добиться прекращения военных действий в Китае и изучить предложение австралийского делегата Брюса о созыве конференции держав, непосредственно заинтересованных в тихоокеанских проблемах.

Китайский делегат Веллингтон Ку предложил комитету обсудить следующий проект резолюции, выработанный китайской делегацией:

Ввиду того, что 1) Япония направила в Китай крупные армии, которые захватили большие районы китайской территории, 2) Япония об'явила морскую блокаду Китая и ее флот бомбардировал различные китайские порты, 3) японская авиация произвела на китайской территории возмутительные бомбардировки, незаконный характер которых осужден резолюцией комитета от 27 сентября 1937 года, подтвержденной пленумом Лиги наций на заседании 28 сентября, 4) Япония отвергла предложения, сделанные ей с целью достигнуть мирного разрешения конфликта, 5) Япония, в частности, отказалась принять предложение, сделанное ей, об участии в работах настоящего комитета, 6) Япония начала враждебные действия в нарушение вашингтонского договора 1922 года, парижского пакта Бриана — Келлога от 1928 года (который подписала также Япония), а также—в нарушение основных правил международного права,—

комитет осуждает эти нарушения международного права и договорных обязательств, осуждает незаконную блокаду китайских берегов и заявляет, что все эти факты представляют собою случай агрессии явно против государства — члена Лиги наций, случай, предусмотренный 10-й статьей пакта Лиги наций.

Ку далее указал, что китайская делегация не требует от Лиги наций выполнения в настоящих условиях всех обязательств, вытекающих из пакта Лиги, а требует лишь морального осуждения агрессии, утверждения перед всем миром того факта, что Лига не допускает никаких принципиальных компромиссов в отношении действий, нарушающих международную законность и порядок.

После обмена мнений решено направить проект резолюции в подкомитет с тем, чтобы вопрос был доложен пленуму Лиги еще до данной сессии.

После этого заседание «Комитета 23-х» закрылось, и подкомитет немедленно приступил к работе в закрытом заседании. По имеющимся в журналистских кругах сведениям, британский делегат Крэнборн возражал против немедленного обсуждения проекта резолюции на том основании, что подкомитет «не располагает еще достаточными фактами» по таким вопросам, как, например, о правах иностранных войск, расположенных на китайской территории, о шанхайском военном соглашении 1932 года и т. д. Решено просить секретариат представить подкомитету соответствующий обзор фактов.

Сессия испанских кортесов

ПАРИЖ, 1 октября. Агентство Гавас сообщает, что сегодня в исключительно торжественной обстановке открылась сессия испанских кортесов (парламента).

Все население Валенсии вышло на улицы и площади в знак приветствия открывающейся сессии и выражения симпатии и благодарности депутатам кортесов.

Открывая сессию, председатель кортесов Мартинес Баррио свои первые слова посвятил «славной республиканской армии, которая сражается героически на всех фронтах». «Привет, который передает нашей армии парламент, — заявил Мартинес Баррио, — это привет от всей нашей страны. Испания представлена здесь полностью. Различие во взглядах, могущее нас разделить, исчезает в эти исторические моменты, которые мы переживаем и под знаком которых собрался парламент. Я надеюсь, что мы все примем на себя ту ответственность, которую на нас возлагает страна». Речь Баррио была покрыта овацией присутствующих.

После окончания речи Баррио сессия утвердила ряд законопроектов, в том числе законопроект о продлении чрезвычайного положения на всей территории республиканской Испании.

Затем слово получил председатель совета министров Хуан Негрин, который остановился на работе возглавляемого им правительства и заявил: «Мы единодушно желаем мира, такого мира, который гарантировал бы нам порядок, справедливость и нашу независимость. Мы желаем мира, который гарантировал бы нашему народу возможность осуществить через свои демократические учреждения тот экономический и социальный строй, которого желает наш народ».

„Праздник урожая" по-фашистски

БЕРЛИН, 3 октября на горе Бюккеберг (близ Ганновера) состоится ежегодно проводимый германскими фашистами так называемый «праздник урожая». Как и все другие фашистские празднества, этот день будет отмечен новыми военными зрелищами в сочетании с фашистской демагогией.

Одна из задач празднества—попытка скрыть от широких масс населения печальные итоги сельскохозяйственного года третьей империи. Даже официальная германская статистика вынуждена признать, что урожай нынешнего года по основным важнейшим культурам значительно ниже прошлогоднего. По признанию руководителя по выполнению пресловутой фашистской «четырехлетки» подготовки войны — Геринга, германское сельское хозяйство недодает 17 проц. потребляемых страной сельскохозяйственных продуктов. Германское производство жиров покрывает лишь 45—50 проц. потребности. Закон об обязательной сдаче урожая, лишающий крестьян всякого права самостоятельного распоряжения продуктами собственного производства, натыкается на глухое, но упорное сопротивление деревни. Это сопротивление продолжается, несмотря на все угрозы по адресу крестьянства. Наблюдаются также случаи несоблюдения крестьянами запрета применять зерно в качестве корма скота. В связи с этим полиции, жандармерии и специальному аппарату чиновников предписано усилить преследование крестьян, не выполняющих распоряжений фашистских властей.

Потери японских войск

ШАНХАЙ. По сведениям «Чайна информейшен сервис» со времени начала военных действий в Китае японские войска потеряли 30 тысяч убитыми и ранеными. С первого по 24 сентября сбит 41 японский самолет и повреждено 7 различных военных кораблей. По заявлению представителя китайского штаба со времени начала военных действий японцы потеряли в Шанхае около 10 тысяч человек убитыми и ранеными.

ВОЕННЫЕ САМОЛЕТЫ ДЛЯ КИТАЯ

ЛОНДОН. 29 сентября «Ивнинг ньюс» сообщила, что английское правительство разрешило глостерской авиационной компании принять заказ китайского правительства на изготовление для него значительного количества самолетов.

ОТ'ЕЗД МУССОЛИНИ В РИМ

БЕРЛИН. 29 сентября в Берлине состоялся парад в честь Муссолини, в котором участвовало 14 тысяч войск всех родов оружия. После парада Муссолини вновь совещался с Гитлером. В тот же день Муссолини выехал в Рим.

В ОБКОМЕ ВКП(б)

О борьбе с клещом

Партийные и советские организации Белгородского, Советского, Старооскольского, Томаровского, Дмитриевского, Шебекинского, Касторенского, Краснояружского, Льговского, Ракитянского, Суджанского, Ивнянского, Солнцевского, Обоянского, Беловского, Горшеченского, Глазуновского, Рыльского и Глушковского районов крайне неудовлетворительно выполняют решение ЦК ВКП(б) и Совнаркома СССР о борьбе с клещом. Состояние зерна в этих районах угрожающее—много его заражено клещом.

Обсудив этот вопрос, Обком ВКП(б) отметил, что райкомы партии этих районов недооценили всей важности и политического значения решения ЦК ВКП(б) и СНК СССР. Райкомы ограничились лишь тем, что начали чистку аппарата Заготзерно от чуждых, враждебных элементов, засевших в заготовительных органах, и не приняли мер к тому, чтобы укомплектовать аппарат Заготзерно политически проверенными, пригодными для работы в этой системе, новыми людьми.

Районные организации не наладили борьбы с клещом, не оказывают практической помощи вновь выделенным в аппарат Заготзерно работникам. В результате количество зерна, зараженного клещом, увеличилось.

Обком предупредил секретарей райкомов и председателей райисполкомов Советского, Белгородского, Старооскольского, Томаровского, Дмитриевского, Шебекинского, Касторенского, Краснояружского, Льговского, Ракитянского, Суджанского, Ивнянского, Солнцевского, Обоянского, Беловского, Горшеченского, Глазуновского, Глушковского и Рыльского районов, что, если они немедленно не исправят положения и не примут мер к очистке от клеща зерна (в первую очередь с зараженностью второй и третьей степени), Обком вынужден будет привлечь их к строжайшей ответственности.

Секретари этих райкомов должны в пятидневный срок отчитаться перед Обкомом о принятых мерах. Всем секретарям райкомов ВКП(б) предложено не позднее 5 октября обсудить на заседаниях райкомов вопрос о выполнении решения ЦК ВКП(б) и СНК СССР о борьбе с клещом, наметить практические мероприятия, обеспечивающие полную ликвидацию зараженности зерна клещом, и в трехдневный срок укрепить аппарат Заготзерно политически проверенными работниками, организовав их инструктирование и учебу.

Обком обязал начальника облзу тов. Быкова, секретарей райкомов и председателей райисполкомов в декадный срок провести проверку имеющегося в колхозах зерна, в первую очередь семенного.

Тов. Быкову предложено выделить в помощь пунктам Заготзерно сроком на полтора—два месяца 70 работников межрайонных контрольных семенных станций. Сельхозотделу Обкома предложено закончить в трехдневный срок проверку и комплектование областного аппарата Заготзерно и уполкомзагСНК и одновременно вместе с Курским горкомом проверить работу первичной парторганизации областной конторы Заготзерно.

УполкомзагСНК и облконторе Заготзерно поручено дополнительно командировать своих работников для оказания помощи районам и установить строжайший контроль за работой районных уполкомзагСНК и районных пунктов Заготзерно по борьбе с клещом.

На 25 сентября посеяно 31.748 тыс. га озимых

Сводка Наркомзема СССР и Наркомсовхозов СССР о ходе сева озимых и вспашки зяби на 25 сентября 1937 г.

Республики, края и области	Посеяно озимых: Всего, тыс. га	Всего, проц. к плану	В т. ч. в проц. к плану: колхозами	Совхозами: НКСовхозов	НКЗ СССР	Вспахано зяби: Всего, тыс. га	Всего, проц. к плану	В т. ч. в проц. к плану: колхозами	Совхозами: НКСовхозов	НКЗ СССР
РСФСР	21295	90	91	80	73	9348	18	19	12	18
Украинская ССР	9071	94	96	87	95	1796	15	15	25	81
Белорусская ССР	944	94	96	42	48	313	19	20	17	20
Азербайджанская ССР	15	2	2	—	11	48	15	16	—	—
Грузинская ССР	13	4	5	—	—	23	9	9	—	—
Армянская ССР	33	28	29	—	—	18	10	10	—	—
Туркменская ССР	12	11	11	—	—	2	1	1	—	—
Казахская ССР	280	63	67	10	24	672	18	20	7	4
Киргизская ССР	85	30	39	71	91	16	4	4	5	2
Края, области и автономн. респ. РСФСР										
Азово-Черноморский край	1655	61	59	77	58	624	13	14	11	15
Дальне-Восточный край	10	95	95	—	—	156	31	33	15	8
Западно-Сибирский край	363	99	99	103	114	296	9	9	9	12
Красноярский край	221	100	100	97	—	80	13	15	7	—
Орджоникидзевский край	775	68	70	63	45	156	11	11	9	19
Воронежская область	2073	99	99	93	99	454	14	13	21	17
Восточно-Сибирская обл.	143	98	98	97	102	17	7	7	7	6
Горьковская область	691	101	100	108	101	262	27	27	25	23
Западная область	951	102	103	107	98	454	25	25	30	23
Ивановская область	334	103	102	108	91	155	28	27	11	21
Калининская область	504	100	101	100	99	331	28	29	44	18
Кировская область	885	104	104	107	107	398	39	39	28	23
Куйбышевская область	1873	95	96	97	98	517	15	16	11	16
Курская область	1508	100	101	105	101	409	18	18	28	20
Ленинградская область	402	100	101	133	86	229	22	22	30	17
Московская область	1356	101	100	109	96	523	24	23	42	27
Омская область	336	98	99	80	72	154	10	10	9	14
Оренбургская область	597	99	100	93	93	597	23	24	14	15
Саратовская область	903	87	86	93	100	302	12	12	11	36
Свердловская область	610	101	100	106	95	252	20	20	7	6
Северная область	284	99	100	108	—	82	16	16	19	—
Сталинградская область	912	97	97	100	100	641	22	22	23	21
Челябинская область	475	98	100	87	97	263	13	14	5	16
Ярославская область	287	102	102	100	89	118	19	19	24	23
Татарская АССР	1029	100	100	99	101	640	33	33	11	26
Башкирская АССР	961	100	101	95	89	436	19	20	9	17
Дагестанская АССР	23	11	11	44	31	10	6	5	7	32
Бурят-Монгольская АССР	46	91	91	—	—	7	5	5	—	21
Кабардино-Балкарск. АССР	52	63	63	68	5	23	31	35	—	1
Калмыцкая АССР	60	87	90	66	94	13	10	11	5	9
Карельская АССР	14	100	100	—	—	10	27	27	—	—
Коми АССР	18	103	104	—	102	9	25	25	—	—
Крымская АССР	99	17	17	16	—	60	18	21	9	4
Марийская АССР	190	100	100	—	114	69	33	33	—	50
Мордовская АССР	332	102	103	98	101	93	13	12	20	9
Немцев Поволжья АССР	274	96	96	90	97	222	22	22	17	7
Северо-Осетинская АССР	2	8	8	—	—	21	45	46	—	—
Удмуртская АССР	329	99	100	117	100	153	34	34	16	9
Чечено-Ингушская АССР	2	2	—	29	6	18	22	22	29	17
Чувашская АССР	221	101	103	—	100	99	31	31	—	42
Якутская АССР	2	63	67	—	—	—	—	—	—	—
Области и автономная республика УССР										
Винницкая область	976	92	94	100	103	140	10	10	18	41
Днепропетровская область	1872	93	94	88	95	227	11	10	25	22
Донецкая область	838	99	99	96	95	432	29	29	32	18
Киевская область	1202	97	99	100	92	215	12	12	31	27
Одесская область	1780	90	91	80	94	133	6	7	11	87
Харьковская область	1568	98	100	105	95	393	18	18	33	45
Черниговская область	658	99	100	123	98	223	21	21	26	22
Молдавская АССР	177	83	83	—	—	34	15	16	—	—
Союз ССР	31748	86	87	78	71	12236	17	18	14	17
Было на 20/IX—37 г.	30878	82	83	72	67	9631	12	12	10	13
Было на 25/IX—36 г.	32651	83	87	76	68	18444	27	28	22	26

Заявки колхозников

Много хлеба получают в этом году колхозники Томаровского района.

Колхоз «Крестьянская новь» продает кооперации 700 центнеров хлеба, колхоз имени 1 Мая — 800 центнеров, столько же продает «Красный пахарь».

Колхозники также продают кооперации излишки зерна, полученного на трудодни. Например, колхоз имени Кагановича уже продал кооперации 850 центнеров добротного зерна. А сейчас к кооперации привезли свой хлеб колхозники. Из колхоза «Новый мир» С. П. Орлов продает 160 пудов. Столько же продают и многие другие колхозники.

Кроме требования на автомашины, райпотребсоюз уже имеет заявки на 180 велосипедов, 30 патефонов, 15 карманных часов, 5 швейных машин, на 400 тысяч рублей мануфактуры, на 50 тысяч рублей обуви и т. д.

МВ. ПОГОЖИЙ.

На 25 сентября скошено 88.109 тыс. га колосовых

Сводка Наркомзема СССР, Наркомсовхозов и Наркомпищепрома СССР о ходе уборки колосовых на 25 сентября 1937 г.

Республики, края и области	Скошено: Всего, тыс. га	Всего, в проц. к плану	В том числе (в проц. к плану): в колхозах	В совхозах: НКСХ	НКЗ	НКПП	Обмолочено: Всего, тыс. га	Всего, в проц. к скошенному	В том числе (в проц. к скошенной площади): в колхозах	в совхозах НКСХ	В колхозах: сложено в скирды	В колхозах: заскирд., сложено, обмолочено и убрано	Убрано комбайнами (в проц. к плану): МТС в колхозах	в совхозах НКСХ
РСФСР	63190	97	98	95	97	100	41030	65	68	92	90	90	88	95
Украинская ССР	15017	100	100	100	100	100	14175	94	95	99	98	100	98	100
Белорусская ССР	2006	100	100	100	100	100	1135	57	56	70	97	99	48	64
Азербайджанск. ССР	708	96	98	100	99	100	636	90	92	100	75	75	75	103
Грузинская ССР	436	98	99	—	99	100	364	83	87	—	73	88	109	—
Армянская ССР	348	97	98	—	83	100	258	74	78	—	100	100	76	—
Туркменская ССР	143	95	96	89	90	—	116	81	81	89	14	14	70	68
Узбекская ССР	1046	89	90	81	100	100	896	86	85	100	28	28	77	92
Таджикская ССР	462	86	88	92	92	100	332	72	72	100	3	3	108	130
Казахская ССР	4141	98	99	97	91	100	3317	80	80	88	60	97	97	94
Киргизская ССР	612	81	80	77	92	97	438	72	73	78	65	87	103	82
Края, обл. и авт. респ. РСФСР														
Аз.-Черномор. край	5294	100	100	100	100	100	5206	98	98	99	75	100	101	105
Д.-Восточный край	464	82	82	69	88	95	341	73	71	97	96	80	115	82
Зап.-Сибирский край	5229	91	92	87	79	98	2813	54	52	82	84	74	75	84
Красноярский край	1283	86	89	57	98	94	356	28	25	60	96	45	67	46
Орджоникидзевский край	1872	100	100	100	100	100	1707	91	91	100	80	90	91	103
Воронежская обл.	3766	100	100	100	100	100	2629	70	69	91	100	99	57	92
Вост.-Сибир. обл.	690	73	77	41	68	75	131	19	18	62	82	14	59	37
Горьковск. область	1381	100	100	100	100	100	782	57	56	55	100	98	40	78
Западная область	2028	100	100	100	98	100	1294	64	61	67	93	99	41	57
Ивановская область	722	100	100	100	99	100	466	65	63	79	93	95	87	97
Калининская обл.	1208	100	100	100	100	100	736	61	62	85	100	99	38	38
Кировская область	1598	100	100	100	96	100	668	34	34	63	99	93	52	115
Куйбышевская обл.	3706	100	100	100	100	100	2473	68	64	90	98	91	90	100
Курская область	2684	100	100	100	99	100	2080	77	78	87	100	100	61	84
Ленинградская обл.	1117	100	100	100	99	100	567	51	51	76	100	98	65	88
Московская обл.	2672	100	100	100	100	100	1686	63	62	95	100	100	54	94
Омская область	2095	89	89	91	95	98	1390	66	61	87	88	79	82	98
Оренбургская обл.	2945	100	100	100	96	98	2400	84	83	98	82	97	91	108
Саратовская обл.	2867	100	99	100	100	100	2158	75	74	91	80	86	102	93
Свердловская обл.	1867	98	99	82	94	79	645	35	35	47	87	82	74	63
Северная область	856	98	98	98	100	97	261	30	30	54	27	95	87	51
Сталинградская обл.	3050	100	100	99	100	100	2599	85	84	98	75	90	95	105
Челябинская обл.	2801	95	97	86	92	100	2062	74	71	96	90	86	97	89
Ярославская обл.	699	94	95	100	90	100	369	53	52	57	100	84	70	70
Татарская АССР	2244	100	100	100	98	100	1013	45	44	66	99	93	69	98
Башкирская АССР	2547	100	100	97	98	100	1061	42	38	96	91	91	68	96
Дагестанская АССР	288	90	98	100	100	100	215	75	90	98	83	83	106	121
Бурят-Монгол. АССР	391	100	100	—	79	—	51	13	13	—	94	20	69	—
Кабард.-Балк. АССР	100	100	100	100	79	100	94	94	93	99	88	65	109	110
Калмыцкая АССР	135	100	100	100	98	100	99	73	70	91	66	96	111	101
Карельская АССР	44	99	100	—	—	—	12	27	28	—	100	95	100	—
Коми АССР	54	100	100	—	100	—	12	22	23	—	15	88	156	—
Крымская АССР	743	100	100	100	100	100	748	100	100	100	85	100	97	104
Марийская АССР	361	100	100	—	100	100	120	33	33	—	100	94	79	—
Мордовская АССР	679	100	100	100	100	100	408	60	61	65	100	98	18	67
Нем. Поволж. АССР	1052	100	100	100	100	86	773	73	72	96	78	93	88	96
Сев.-Осетин. АССР	28	100	100	—	—	82	27	96	96	—	96	86	53	—
Удмуртская АССР	687	100	100	100	100	100	235	34	34	52	100	98	72	84
Чеч.-Ингуш. АССР	113	100	100	100	100	99	105	93	93	100	92	98	131	103
Чувашская АССР	465	100	100	—	100	99	239	51	50	—	100	100	73	—
Якутская АССР	55	100	100	77	—	—	4	7	—	96	—	—	—	87
Области и автономная республика УССР														
Винницкая обл.	1632	100	100	100	100	100	1429	88	87	95	100	100	95	76
Днепропетров. обл.	2070	100	100	100	100	100	2929	99	99	100	85	100	96	102
Донецкая обл.	1736	100	100	100	100	100	1706	98	98	99	77	100	103	99
Киевская обл.	1949	100	100	100	100	100	1752	90	90	89	100	100	97	70
Одесская обл.	2748	100	100	100	100	100	2648	96	97	100	89	99	94	102
Харьковская обл.	2570	100	100	100	100	99	2462	96	96	96	100	100	78	90
Черниговская обл.	1317	100	100	100	98	100	952	85	86	92	100	100	86	85
Молдавская АССР	297	100	100	—	100	100	297	100	100	—	100	100	94	—
Области Казахской ССР														
Актюбинская обл.	241	97	100	75	82	77	226	94	95	88	54	100	91	66
Алма-Атинская обл.	458	98	98	88	100	100	285	62	61	85	69	91	97	96
Вост.-Казахст. обл.	813	98	98	98	—	100	564	69	68	77	64	91	94	97
Запад.-Казахст. обл.	290	100	100	100	—	100	256	88	92	79	56	100	120	99
Карагандинск. обл.	297	94	100	108	—	100	215	72	72	82	45	97	111	97
Кустанайская обл.	524	98	100	91	—	100	435	83	82	88	50	99	94	86
Северо-Казахст. обл.	1064	100	100	100	—	100	927	87	88	94	64	100	105	102
Южно-Казахст. обл.	454	99	100	97	100	100	400	90	89	98	62	98	99	99
Автономная республика Узбекской ССР														
Кара-Калпакская АССР	6	40	36	—	—	—	—	—	—	—	—	—	—	—
Автономная республика Азербайджанской ССР														
Нахичеванская АССР	37	—	—	—	—	—	28	76	76	—	65	66	—	—
Итого по СССР	88109	98	98	96	97	100	62697	71	70	93	87	91	87	96
Было на 20/IX—37 г.	86559	96	97	93	96	100	59816	69	68	92	87	89	86	93
Было на 25/IX—36 г.	84290	97	98	94	98	98	71448	85	85	91	80	95	107	99

Примечание: По Узбекской ССР сведения на 20/IX.

Передовики урожайности

Колхозы, подавшие заявления в облзу об участии на Всесоюзной сельскохозяйственной выставке

26. Колхоз «Коммунар», Ракитянского района. Председатель колхоза тов. **П. П. Верховцев.**

Площадь посева зерновых культур—622 гектара; средний урожай—15 центнеров с гектара. Площадь посева сахарной свеклы—141 гектар; предполагаемый средний урожай—250 центнеров с гектара.

27. Колхоз «Красный Октябрь», Глушковского района. Председатель колхоза тов. **С. М. Бессмертный.**

Площадь посева зерновых культур—1001 гектар; средний урожай—19,8 центнера с гектара. Площадь посева яровой пшеницы—110 гектаров; урожай—20 центнеров с гектара. Площадь посева ячменя — 110 гектаров; урожай — 33 центнера с гектара. Площадь посева овса—130 гектаров; урожай—29 центнеров с гектара. Площадь посева проса—70 гектаров; средний урожай—17 центнеров с гектара.

28. Колхоз «Красное знамя», Глушковского района. Председатель колхоза тов. **П. Е. Конопальчична.**

Площадь посева зерновых культур—899 гектаров; средний урожай—17,8 центнера с гектара. Площадь посева яровой пшеницы—110 гектаров; урожай—1[illegible] центнеров с гектара. Овса было посеяно 130 гектаров; урожай—25 центнеров с гектара. Площадь посева проса—33 гектара; урожай—20 центнеров с гектара.

29. Колхоз «Новый свет», Глушковского района. Председатель колхоза тов. **Ф. Е. Пономаренко.**

Площадь посева зерновых культур — 735 гектаров; средний урожай—20 центнеров с гектара. Площадь посева озимой ржи—205 гектаров; урожай—22 центнера с гектара. Площадь посева яровой пшеницы—105 гектаров; урожай—16 центнеров с гектара. Площадь посева ячменя—60 гектаров; урожай — 25 центнеров с гектара. Площадь посева овса—100 гектаров; средний урожай—20 центнеров с гектара. Площадь посева проса—80 гектаров; урожай—23 центнера с гектара.

Звено В. А. Чалевой. Предполагаемый урожай сахарной свеклы в звене—1000 центнеров с гектара.

30. Колхоз «Серп и Молот», Обоянского района. Председатель колхоза тов. **А. Ф. Филатов.**

Площадь посева сахарной свеклы—80 гектаров; предполагаемый средний урожай—350 центнеров с гектара.

31. Колхоз имени Ворошилова, Обоянского района. Председатель колхоза тов. **Н. И. Грибков.**

Площадь посева сахарной свеклы—10 гектаров; предполагаемый средний урожай 500 центнеров с гектара.

Открылась вторая курская городская конференция ВЛКСМ

Делегаты перед открытием конференции живо обмениваются мнениями: они готовятся обсудить работу горкома, избрать в его руководство лучших комсомольцев.

Открывая конференцию, и. о. секретаря горкома ВЛКСМ тов. Мернов говорит:

— Товарищи, вторая городская конференция совпадает с замечательной исторической датой: второго октября 1920 года начал свою работу третий с'езд ВЛКСМ, на котором выступал Владимир Ильич Ленин.

Зал стоя чтит память великого Ленина.

— Вторая городская конференция ВЛКСМ проводит свою работу в момент подготовки к выборам в Верховный Совет СССР, в момент подготовки к празднованию XX годовщины Октябрьской социалистической революции. Это ставит перед конференцией особые задачи.

Бурной овацией зал встретил предложение об избрании в почетный президиум товарища Сталина, товарищей Молотова, Ворошилова, Димитрова, Ежова, Чубаря, Жданова, Кагановича, Микояна, Калинина, Хозе Диас, Косарева.

В президиум конференции делегаты избрали лучших комсомольцев. Среди них: Чужинова — студентка ВКСХШ член правительства, Маркин — машинист-стахановец, награжденный значком «Почетному железнодорожнику», орденоносец-студент ВКСХШ Сычев, отличник РККА — Клинин.

Конференция на вечернем заседании 2 октября заслушала доклад тов. Мернова о работе горкома ВЛКСМ.

На утреннем заседании 3 октября — прения по отчету горкома ВЛКСМ.

Наказ избирателей—закон для Совета

«Курская правда» в статье «Думы колхозников-избирателей» 11 августа и «Правда» в передовой статье «Ответственные задачи сельского совета» 27 августа указывали на ряд фактов исключительно плохой работы Лебяженского сельсовета, Стрелецкого района, и невнимание его к наказу и нуждам трудящихся.

Облисполком по сигналам газет проверил состояние работы сельсоветов и рика Стрелецкого района. Выяснена крайне неприглядная картина. Райисполком за 8 месяцев провел 28 заседаний президиума и 3 пленума, рассмотрел 455 вопросов, из которых только 10 касаются советского строительства.

Отсюда не случайно, что в районе благоустройство является самым отсталым участком. Взять такой важнейший вопрос, как снабжение колхозников питьевой водой. В Лебяженском сельсовете из 10 колодцев 8 не оборудованы. Около колодцев стирается белье, стоков нет, на поверхности воды образовалась тина и плесень. Председатель сельского совета Минаев отмахивается от этого вопроса, ссылаясь на то, что ремонтировать колодцы должны правления колхозов.

Жители Стрелецкой слободы ходят за питьевой водой в Курск.

Не в лучшем положении в районе находятся культурно-просветительные учреждения.

В колхозе «Красный якорь», Н.-Поселеновского сельсовета, клуб и колхозная баня закрыты. Так относятся здесь не только к культурно-бытовым учреждениям. Колхозная рига растащена и сожжена, ряд других колхозных помещений занимается незаконно под жилье и т. д.

Райисполком проходит мимо всех этих фактов, заменив подлинную большевистскую перестройку работы Советов, накануне выборов в Верховный Совет СССР, пустой болтовней.

Люди, избранные в райисполком, с 1934 года ни разу не отчитывались на пленуме и перед избирателями о выполнении наказов и решения районного с'езда советов.

Сельские же советы копируют негодный стиль райисполкома. Из 45 членов и кандидатов Новопоселеновского сельсовета на заседаниях совета бывает не более 16—20. Совершенно не работают в совете депутаты—В. Т. Мартынов, Ф. Д. Митрофанов, Ф. С. Ивалев, М. У. Потапов, Н. В. Самойлов, С. Г. Потапова и другие.

О работе секций и депутатских групп говорить не приходится. В Лебяженском, Медведенском, Бредневском, Полянском, Казацком, Пашковском, Препском и Ново-Поселеновском сельсоветах секции советов и их члены никакой практической работы не ведут, предложений не вносят. Депутатские группы здесь не организованы, отчетов депутатов о выполнении наказов не было, единые советские дни не проводятся.

В Лебяженском сельсовете только сейчас спохватились и решили организовать секции. В 9 секциях Ново-Поселеновского сельсовета числится 92 человека, но они не работают. Оказывается, что добровольно в секции никто не записывался. Председатель сельсовета тов. Шатунов не знает, что такое секция, какие ее функции и порядок работы.

Лебяженский сельсовет находится от районного центра всего в семи километрах. За 1937 год в сельсовете побывало около 20 руководящих районных работников, но никто из них не заметил, что все жалобы трудящихся, акты о безобразиях в колхозах, директивы и распоряжения советских органов свалены, без отметок об исполнении, в разбитые шкафы. Среди документов—плесневые куски хлеба, мусор, консервные банки и т. д.

* * *

Президиум Облисполкома, заслушав в сентябре сообщение о работе райисполкома и сельских советов Стрелецкого района, обязал их не позднее 1 октября провести ремонт основных дорог и под'ездных путей района, строительство и ремонт мостов. Для этого было выделено 200 кубометров лесоматериалов. На устройство колодцев также выданы необходимые средства.

Райисполкому предлагалось проверить состав работников изб-читален, клубов, красных уголков и немедленно освободить помещения политпросветучреждений, занятых под склады.

Президиум Облисполкома предложил созвать пленум райисполкома, на котором обсудить вопрос об улучшении организационно-массовой работы Советов, хозяйственного и культурного строительства в районе.

Однако председатель рика Новиков до сих пор саботирует указания Облисполкома.

А. АБРАМОВ,
инструктор Облисполкома.

ЕЩЕ ЛУЧШЕ БУДУ РУКОВОДИТЬ КОЛХОЗОМ

Партия, правительство и лично товарищ Сталин постоянно заботятся об укреплении и процветании колхозов, о росте зажиточной и культурной жизни колхозников. Постановление Обкома ВКП(б) и президиума Облисполкома «Об оплате председателей колхозов Курской области» еще раз говорит об этой сталинской заботе.

Новый порядок оплаты труда председателей колхозов закрепляет хорошие кадры руководителей артелей, является большим стимулом к выращиванию и выдвижению новых кадров председателей колхозов из числа бригадиров и стахановцев социалистических полей, все это вместе взятое направлено на дальнейшее укрепление колхозов.

До последнего времени нашим—одним из крупнейших в районе—колхозом «12 годовщина Октября» руководил орденоносец тов. Борис Акимович Верховцов. Когда его выдвинули директором Готнянской МТС, председателем артели колхозники избрали меня. Могу сказать, что работа идет неплохо. На 1 октября убрали больше половины сахарной свеклы. Успеваем и с другими работами.

Новый порядок оплаты труда приветствую с большой радостью. Скажу, что я буду получать в соответствии с постановлением. В колхозе имеется посева яровых и озимых 900 гектаров. Колхозникам будет распределено на трудодни 250 тысяч рублей—по 2 рубля 50 копеек на трудодень. Значит, мне будут начислять в месяц 45 трудодней (около 17 пудов хлеба) и буду получать 250 рублей деньгами.

Это обязывает меня еще лучше руководить всей многообразной и сложной работой колхоза, стараться повышать доходы колхоза.

К. М. КРАВЦОВ, председатель колхоза «12 годовщина Октября», Ракитянского района.

С помощью сельсовета

Председатель Александровского сельсовета, Воловского района, тов. Мосягин Г. Е. оказывает большую помощь в работе избы-читальни. Помог оборудовать помещение, где колхозники культурно отдыхают: читают газеты, журналы, играют в шашки, шахматы, слушают лекции, беседы и т. д. Приобрели инвентарь, купили патефон. Выписаны для избы-читальни в достаточном количестве газеты и журналы. Имеется небольшая библиотека. Средства на культурные нужды и зарплата выдаются без задержки.

В результате такого заботливого отношения со стороны председателя сельсовета изба-читальня стала культурным центром на селе. Каждый вечер в ней бывает колхозная молодежь и пожилые колхозники, которые очень охотно записались в различные кружки.

При избе-читальне созданы кружки: текущей политики, драматический, хоровой, которые работают регулярно. Выпускается раз в пятидневку стенгазета.

Избач **СИБИРЦЕВА.**

Первичная партийная организация курской табачной фабрики организовала во всех цехах изучение нового избирательного закона.

На снимке: работницы табачного цеха за изучением «Положения о выборах в Верховный Совет СССР». Кружком руководит мастер цеха, член ВКП(б) тов. Петрухина (слева крайняя).

Фото Шеховцова.

Письма в редакцию

Приезжал на завод инспектор Должиков...

Орудовавшие на кошарском спиртозаводе, Белгородского района, враги народа в 1935—36 году погноили большое количество сырья.

Последствия вредительства сейчас ликвидируются с недопустимой медлительностью. План заготовки ячменя еле выполнен наполовину, однако заготовка в настоящий момент приостановлена, так как не подготовлено складское помещение.

Большая часть принятого зерна имеет высокую влажность, но его сложили вместе с сухим. Причем габарит высоты при ссыпке не соблюдался, зерно от этого уже начинает греться, и наблюдаются грибные заболевания.

Меры борьбы с самосогреванием, проводимые на кошарском заводе, довольно странны. Зерно греется в нижнем слое, но вместо того, чтобы верхний слой от него отделить, все зерно перемешивается, подвергаясь заведомой порче.

Приезжал на завод инспектор спиртотреста Должиков, который проверял хранение зерна и нашел, что дело поставлено... удовлетворительно.

Примером того, как трест руководит своими заводами, может служить посланная им на места 25 августа инструкция. Она раз'ясняла вопросы складирования, когда зерно, например, на кошарском заводе уже имело вторую степень порчи.

Ш. О.

НЕ ФИНАНСИРУЮТ ШКОЛУ

До сих пор никольская неполная средняя школа (Поныровский район) недополучила 70 процентов ассигнованных ей по бюджету средств. Школа не подготовлена к занятиям в условиях зимы: не застеклены оконные рамы, не утеплены двери, классы не оборудованы, нет столов, стульев. Многое из всего этого станет понятным, если учесть, что здесь долгое время орудовали разоблаченные ныне враги народа, которые всячески разрушали дисциплину в школе и самую школу. В школе нет никаких приборов, необходимых при изучении физики и химии, но, несмотря на все это, райфо денег не дает.

Директор неполной средней школы ТАРАСОВ.

По сигналам „Курской правды"

„Партийный отдел как он есть"

16 сентября в нашей газете был помещен обзор печати под заголовком «Партийный отдел как он есть». В обзоре отмечалось, что черянская районная газета вяло и неохотно на своих страницах освещает партийную жизнь.

Районный комитет партии обсудил этот материал, признал его совершенно правильным и указал редактору тов. Труфанову на ошибки газеты. Райком предложил тов. Труфанову перестроить работу газеты, сделав отдел партийной жизни ведущим в газете.

Бюро райкома партии также отметило, что со стороны райкома и его секретарей не было уделено должного внимания газете.

„Беспризорный завод"

Под таким заголовком была напечатана статья в нашей газете 12 сентября 1937 года. Управляющий пищетрестом сообщил редакции, что изложенные факты полностью подтвердились. Зав. производством большетроицкого плодоягодного завода Мезенцев, зав. заготовками (он же старший агроном) Чекед, зав. лабораторией Нарыжный и механик завода Натальченко сняты с работы. Материал о вредительских действиях вышеуказанных лиц передан следственным органам. Бывший директор завода Пепенко осужден на 3 года лишения свободы. Приняты меры к укреплению завода проверенными руководящими кадрами.

ПОЛНОСТЬЮ ИСПОЛЬЗОВАТЬ МИНЕРАЛЬНЫЕ УДОБРЕНИЯ

Проверка вывозки, хранения и использования районами минеральных удобрений, произведенная уполномоченным Комиссии Партийного Контроля по Курской области, вскрыла вопиющую бесхозяйственность в этом деле.

На станции Сажное скопилось 1066 тонн минеральных удобрений, из них 365 тонн, завезенных еще в 1936 году. Удобрения лежат под откосом у железнодорожного полотна, значительная часть их пришла в негодность. Отпущенные району 49 тысяч рублей кредита на удобрения не использованы. Так, колхоз «Красный путиловец» не использовал 5 тысяч рублей, не вывез 89 тонн суперфосфата и других туков, колхоз «Об'единение»—3 тысячи рублей, артель «Красный восток»—1500 руб. и т. д.

В Дмитриевском районе не вывезено 1079 тонн, в том числе значительная часть завоза 1935—1936 годов. В результате бесхозяйственного хранения и несвоевременной вывозки пришло в негодность 96 тонн суперфосфата и 100 тонн калийных туков. Директоры МТС Гулков, Берзин и Рындов стараются этого не замечать.

На складах в Воловском районе лежит 1000 тонн минеральных удобрений, 250 тонн из них уже оплачены колхозами, но не вывезены. Директор Воловской МТС Глушков безответственно включил их в сводку, как вывезенные.

Исключительную безответственность в этом деле проявила областная контора Сельхозснабжения. Многие склады без крыш. Тысячи тонн драгоценного тука лежат под открытым небом потому, что Рыжаков не удосужился использовать 88 тысяч рублей, отпущенных на постройку складов.

Бюро Обкома ВКП(б) рассмотрело вопрос о вывозке, использовании и хранении минеральных удобрений в Дмитриевском, Воловском и Сажновском районах. За срыв этой работы директору Сажновской МТС Юрьеву об'явлен строгий выговор, директору Воловской МТС Глушкову — выговор. Секретарю Воловского райкома партии тов. Горшелеву, председателю Сажновского райисполкома тов. Зенину, зав. дмитриевским райземотделом тов. Литвиненко указано на их формальное отношение к этому делу. Снят с работы управляющий облконторой Сельхозснабжения Рыжаков.

Это—серьезное предостережение всем районам. Своевременная вывозка, правильное хранение и использование минеральных удобрений—важное условие борьбы за высокий урожай будущего года, и забывать об этом не позволено никому.

А. ПОЛОВЦЕВ.

Жалобы остались без ответа

Павлов Я. Е. с марта 1935 года по март 1936 года работал счетоводом в колхозе имени Ленина, Вязовского сельсовета, Долгоруковского района.

В 1936 году его призвали в армию. При расчете колхоз задолжал Павлову 8 центнеров 62 кг. картофеля и 1 ц. 57 кг. хлеба.

Председатель колхоза Паршин (теперь председатель Вязовского сельсовета) пообещал «в скорости» отдать долг семье Павлова.

Шли месяцы, а из дома красноармейцу в каждом письме сообщали: «Ходили в правление за долгом, и опять не отдали»...

10 апреля тов. Павлов от имени отца послал заявление в Долгоруковский нарсуд с просьбой взыскать задолженность судебным порядком.

Заявление было возвращено с резолюцией: «Возвратить, так как на взыскание заработка сына нет доверенности на ведение дела в суде».

По форме, может быть, это и правильно, а по существу—издевательство.

К этому необходимо добавить, что для наложения столь немудреной резолюции в нарсуде потребовалось почти два месяца.

25 апреля воинская часть, в которой служит тов. Павлов, со своей стороны просила председателя колхоза имени Ленина произвести расчет с семьей. Но председатель колхоза даже не нашел нужным ответить на эту просьбу.

Районный прокурор вместо личного вмешательства послал колхозу бумажку, в которой просит... «дать об'яснение, почему не сообщено на наше отношение по вопросу расчета»... и т. д.

Можно ли придумать более яркий пример чиновничьего отношения к жалобе красноармейца.

Совершенно ясно, что в долгоруковском суде и прокуратуре сидят люди, которые к жалобам трудящихся относятся бездушно.

М. МАКСИМОВ.

ПАТРИОТ

1

На «повестке дня» очередного семейного совещания стоял один вопрос—ехать или не ехать в гости к Павлу.

Сам глава семьи—Михаил Иванович—говорил:

—Написать ему в ответ благодарственное письмо, а с выездом повременить до отпуска.

Жена, Клавдия Ивановна, была такого же мнения.

Отказаться от приглашения пришлось в силу понятных обстоятельств: не бросать же, в самом деле, производство в такой горячий момент. Приближается великий праздник, все депо готовится к этому...

Павел Мурашев. И Михаил Иванович Белоусов. Ничего родственного в этих фамилиях нет. Почему же с такой сыновней нежностью Павел уважает и чтит его? Первый живет на станции Ожерелье, под Москвой и работает там начальником вагоноремонтного пункта. Второй—кузнец в западном депо г. Курска. Завязка истории началась в 1920 году.

Отец и мать Мурашевы умерли от тифа. Они оставили после себя семь ребят.

Что им могла сулить судьба, если бы жила она в условиях капитализма? Нищету! Беспризорность! Но советская власть дала им путевку в жизнь. Супруги Белоусовы—Михаил Иванович и Клавдия Ивановна—всех семерых взяли к себе на воспитание.

Клавдия Ивановна—душевная и энергичная женщина—заботливо ухаживала за сиротами. Приемные дети давно стали родными и близкими. Михаил Иванович внимательно следил за их воспитанием и образованием.

— Лучше надо учиться, лучше,—часто отечески наставлял он детей. — Выйдете в люди, сами скажете спасибо.

Шли годы. Семеро приемных детей четы Белоусовых выросли, стали знатными сынами социалистической Родины. В Курском депо всякий знает кривоносовца-машиниста Василия Мурашева. Иван работает заместителем начальника вагонного участка. Григорий стал слесарем-стахановцем фосфоритного завода. Яков уехал в Днепропетровск и там работает в органах НКВД. Младший—Николай—тоже на-днях порадовал вестью: ему выдан диплом помощника машиниста.

Те из них, кто живет в Курске, часто собираются в семейном кругу. Тогда завязывается оживленная беседа.

Михаил Иванович, как и прежде, дает совет:

— Учиться надо,—и свои слова иллюстрирует фактами.

—Вот мне уже под пятьдесят, а я хожу в кружок политучебы.

Ему, как коммунисту, парторганизация доверила проводить читку газет среди рабочих механического цеха.

Клавдия Ивановна спешит рассказать о себе: она возглавляет работу жен командиров и стахановцев западного депо.

Михаил Иванович Белоусов.
Фото Шеховцова.

Дети делятся опытом своей стахановской работы.

2

Поздно вечером в депо позвонили со станции Рышково.

—Вышел из строя единственный маневровый паровоз, порвался рессорный хомут...

Руководители станции не знали, что делать. После такой поломки паровоз нужно отправлять в заводской ремонт, а вернется он оттуда не раньше, как через месяц. Как быть? Угрожал перебой в доставке сырья на сушильный и другие заводы.

Весть об этом дошла до Михаила Ивановича. На другой день он пришел в кузницу на рассвете. Он обдумал все и решил вывести людей из затруднительного положения. Он рассказал о своем плане ремонта паровоза начальнику депо. Тот сомневался в успехе, но все-таки разрешил смелому кузнецу произвести свой опыт. С утра Михаил Иванович начал заваривать порванный рессорный хомут.

А к вечеру все было готово. Белоусов взглядом влюбленного провожал машину обратно в Рышково. С тех пор прошло больше года, но паровоз и сейчас работает безупречно.

Был такой случай:

У одного из паровозов порвался шток золотниковой рамы. Решили заварить автогеном. Попробовали—не держит. Белоусов опять выручил. Он наварил новый кусок штока—результат получился замечательный. А паровоз ведь собирались посылать на завод!

Увидя энергичного старика, суетящегося в кузнице, рабочие западного депо с любовью говорят:

— Это наш папаша, опять что-то затевает.

И действительно Михаил Иванович является признанным «отцом» стахановско-бусыгинского движения в депо. Это он первым подал пример кузнецам, как надо работать культурно, и установил рекорд на изготовлении колосников для паровых котлов. Каждый такой колосник Белоусов изготовляет за 12 минут при норме в 52 минуты. Он устроил своеобразный конвейер, закладывая в горн по 7—8 деталей одновременно. Таким образом, не приходится стоять в ожидании, пока деталь нагреется, чтобы потом ее ковать.

— Вот у тебя, Иваныч, гаечный ключ выходит за 15 минут. В чем дело?—спрашивают его товарищи.—Мы меньше чем в 45 минут не укладываемся.

— Соображать надо!—И Белоусов терпеливо начинает показывать и рассказывать, как он добился рекордной производительности. Норма на изготовление крючка для проверки золотников—полчаса. Из-под молотка Белоусова он выходит за 9—12 минут.

Подручный молотобоец Иван Солянин—молодой человек, ему 23 года.

— Внимательный парень,—говорит Михаил Иванович,—способный. Обязательно выучу на кузнеца. Он и сейчас уже некоторые работы может выполнять самостоятельно.

Бригада соревнуется с бригадой кузнеца Конорева на лучшие показатели по производительности труда. В августе Белоусов и Солянин выполнили свой производственный план на 250 процентов. В сентябре стали давать 300—320 процентов. Таких рекордов в депо ни один кузнец не давал. А Белоусов все недоволен: мало,—говорит.

— Жизнь стала радостной, и работать хочется так, чтобы небу было жарко,—часто повторяет он.—Вы не смотрите, что я старик, мне многие молодые завидуют. Удивляются, как это я сумел семерых приемных детей воспитать и в люди вывести.

Патриот своей Родины, Михаил Иванович Белоусов в любую минуту вместе со своими приемными детьми готов стать на защиту октябрьских завоеваний.

С. МАСЛЕННИКОВ.

НАША ПОЧТА

1 октября редакция «Курской Правды» получила 125 писем.

Страстный патриот нашей социалистической родины Гавриил Семенович Новиков (город Курск) пишет:

— Я безгранично рад, что моего сына зачислили в ряды доблестной Рабоче-Крестьянской Красной Армии. Я горжусь своим сыном.

Как бы перекликаясь с тов. Новиковым, призывник Горшков Афанасий Алексеевич (Обоянский район, село Горяиновка) выражает свою радость по случаю того, что его недавно приняли в ряды Красной Армии.

Из Верхнелюбажского района С. А. Ишин пишет, что Игинский сельсовет не ведет никакой работы среди колхозников по изучению Сталинской Конституции и нового избирательного закона.

От советских, партийных и хозяйственных организаций редакция получила 46 ответов о принятых мерах по неопубликованным и опубликованным заметкам. Получен ответ от Наркомпроса РСФСР на статью «О музеях области», помещенной в «Курской правде» от 27 августа. Заместитель народного комиссара просвещения Надежда Константиновна Крупская предложила заведующему облоно немедленно принять меры к ликвидации последствий вредительства в музеях Курской области.

Ленинский райком ВКП(б) (гор. Курск) сообщает, что опубликованная 24 сентября заметка «Парткабинет в стороне от предвыборной работы» полностью подтвердилась. Зав. парткабинетом Яницкий с работы снят, принимаются меры к улучшению работы парткабинета.

Из поступивших 1 октября писем редакция отправила на расследование 75. Рабочим, служащим, колхозникам в этот день отправлено 70 ответов о принятых мерах по их заметкам и жалобам. 33 письма направлены в отделы редакции для использования в печати. По трем письмам даны раз'яснения.

ДАТЬ ГОРОДУ ОВОЩИ

Потребности города Курска в овощах огромны. По скромному плану горторга, на зиму для трудящихся города потребуется 450 тонн огурцов, более 200 тонн помидоров, 50 тонн томату и 250 тонн капусты.

Однако беспечные руководители горторга (Соколов и Гапонцев) даже этот минимальный план заготовки овощей далеко не выполнили. Период закупки огурцов в основном закончился, а горторг «управился» засолить всего лишь 150 тонн, помидоров заготовлено только 50 тонн.

Свою бездеятельность руководители горторга пытаются об'яснить отсутствием овощей. В то же время под боком горторга, в Стрелецком районе, на колхозных огородах буквально горы помидоров. Колхозы не знают, что с ними делать.

Прямая угроза оставить город без овощей мало беспокоит горторг. А ведь буквально через несколько дней вслед за огурцами не будет и помидоров. Между тем сейчас за счет помидоров можно пополнить недостаток огурцов.

М. АЛЕКСАНДРОВ.

ИЗ ДОКУМЕНТОВ ПРОШЛОГО

Участие курян в войне против Наполеона

125 лет тому назад французский император Наполеон вторгся с громадной армией в пределы нашей страны. Русский народ героически вел борьбу с нашествием наполеоновской армии и отбросил интервентов далеко за пределы наших границ.

Курский краеведческий музей выясняет теперь роль курян в этой борьбе. Имеющиеся в музее материалы позволяют утверждать, что куряне принимали горячее участие в общенародном деле—освобождении России от Наполеона. Кроме посылки в армию ополченцев, курское городское общество отправило туда много подарков: шубейки, корпию (нитки, выщипанные из старого полотна—заменяли вату при перевязке ран) и кенги (кожаные калоши). Возили эти подарки курские мещане Сибилев и Дружинин.

При первой поездке, с большим трудом добравшись до Тулы, они писали 12 сентября 1812 г. курскому городскому голове Гладкову о «великом смятении и страхе» тульских обывателей и о том, что, по слухам, «часть его (Наполеона) армии прорвалась неизвестно какой дорогой на Орел, а более к нам в Коренную, чему и верить можно». Последнее сообщение особенно характерно для курских торговых людей: ведь как раз в 1812 году была закончена постройка торговых рядов на процветавшей тогда Коренной ярмарке.

Получив подарки из Курска, главнокомандующий Кутузов послал Гладкову письмо с благодарностью курянам за «похвальное усердие». «Прошу вас успокоить жителей города Курска. Город Курск есть и будет в совершенной безопасности. Граждане ваши гг. Сибилев и Дружинин были очевидными свидетелями невыгод неприятеля нашего, которому совершенная гибель предстоит неизбежно».

Фотоснимок с подлинного письма Кутузова имеется в курском краеведческом музее.

В октябре Кутузов прислал курянам второе письмо, в котором повторил «обещание в безопасности Курска» и просил: «занимайтесь делами вашими и обязанностями к общей пользе», а 31 октября—третье: «неприятель и враг русского народа, предупрежден будучи в предприятии своем ворваться в Калугу и потерпев под Малоярославцем значущий урон, обратился в бегство и достойно платит за слезы поселян. Поражаемый русскими войсками теряет он людей, пушки и обоз в неимоверном количестве».

Это сообщение вызвало восторг у курян. Они послали Кутузову благодарственное письмо, на которое получен ответ 11 марта 1813 года уже из Калиша. В нем Кутузов упоминал о медали, данной Гладкову за многочисленные подарки армии.

В официальном документе об этой медали указывалось, что из Курска «доставлялись к армии в значущем числе необходимо нужные для рядовых ныне при армии употребляемые полушубки и к пользованию раненых корпия».

А вот другая картина участия курян в борьбе с Наполеоном, нарисованная в записках нашего знаменитого земляка актера Щепкина, который, как известно, происходил из крепостных курского помещика графа Волькенштейна и в годы наполеоновского нашествия состоял на положении полуслуги в графском доме.

«Когда кончилась кампания 1812 года, ополченные возвратились домой, а крепостные к своим господам; за тех, которые не возвратились, правительство выдало рекрутские квитанции, и одна дама, очень образованная по времени и обществу, у графини на именинах за обедом, не краснея, позволила себе сказать в разговоре о прошедшей кампании: «вообразите, какое счастье Ивану Васильевичу: он отдавал в ополчение 9 человек, а возвратился всего один, так что он получил 8 рекрутских квитанций и все продал по три тысячи; а я отдавала 26 человек, и на мою беду, все возвратились—такое несчастье!». При этих словах ни на одном лице не показалось даже признака неудовольствия против говорившей, а некоторые даже прибавили: «да, такое счастье, как Ивану Васильевичу, не многим дается!».

Рассказ Щепкина ярко рисует отношение крепостников к своим крестьянам.

САМСОНОВ.

В областном кроссе имени Ворошилова дистанцию в 500 метров первой прошла Гринева, показав время 1 мин. 28,6 сек.

На снимке: т. Гринева, легкоатлет курского общества «Спартак».

Курск—Орел

Соревнования по легкой атлетике

Областной комитет по делам физкультуры и спорта проводит в Курске 12 октября соревнования по легкой атлетике между двенадцатью сильнейшими спортивными обществами Курской и Орловской областей.

Каждое общество выставляет команды из трех мужчин и двух женщин. Кроме того, около десяти лучших рекордсменов приглашаются индивидуально.

В программу двухдневных соревнований для мужчин входят: бег на различные дистанции от 100 до 10 тысяч метров, прыжки с разбега в длину и высоту, прыжки с шестом, метание диска, копья, гранаты и толкание ядра. Возобновляется такой вид спорта, как ходьба.

Женщины будут состязаться в беге на различные дистанции, в прыжках, метании диска, копья, мяча и толкании ядра.

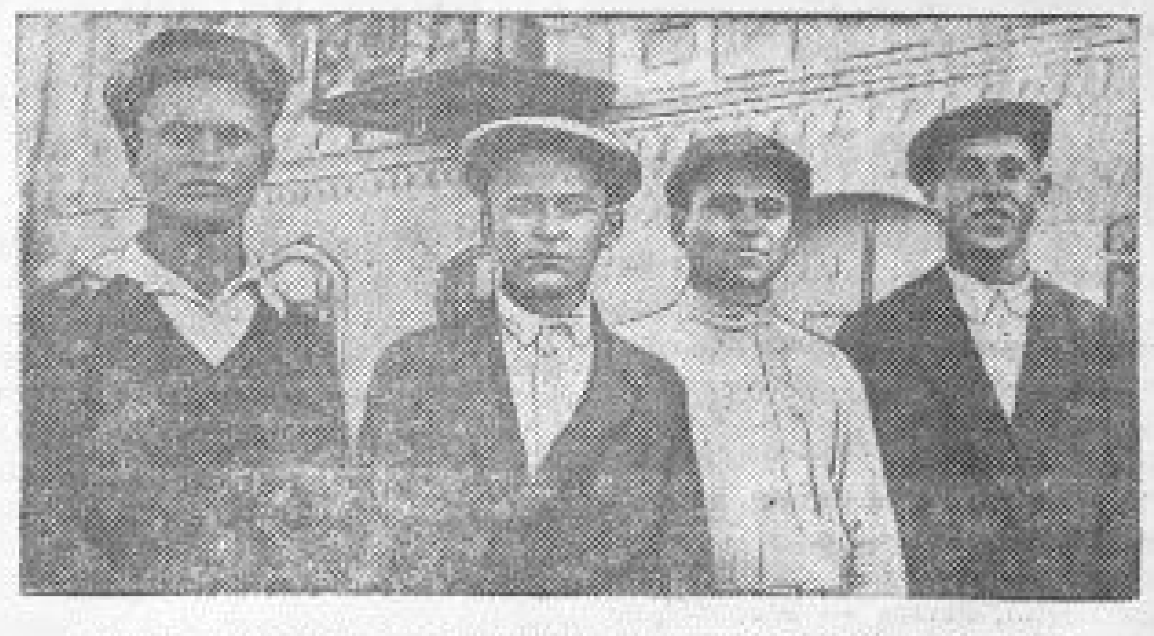

Лучшая молодежь города Болхова зачисляется в военные училища.

На снимке: призывники г. Болхова И. И. Стрюков, А. П. Подольский, В. А. Воробьев, И. В. Ильичев, зачисленные в различные военные училища. Фото Желтикова.

ТЕАТР

„ВОЛКИ и ОВЦЫ“

Отвратительное религиозное лицемерие и ханжество, подлость и продажность, циничная наглость—вот те социально-бытовые устои современного Островскому общества, которые он так жестоко бичует и высмеивает в комедии «Волки и овцы».

Остановимся на некоторых существенных дефектах в постановке (режиссер М. П. Тамаров) замечательной комедии великого классика, которые в известной степени снижают большую ценность этого спектакля.

Несколько неправильно подан образ помещика Беркутова—этого цивилизованного двуногого волка, матерого хищника, расчетливого дельца. Как же выглядит Беркутов в исполнении заслуженного артиста республики И. М. Хохлова? На неискушенного зрителя Беркутов производит впечатление этакого благородного защитника богатой и молодой вдовы Купавиной—жертвы грязных происков помещицы и ханжи Мурзавецкой.

Нет, Беркутов—это не благородный защитник глупой и наивной «овечки» Купавиной. Беркутов—делец до мозга костей, делец наглый, предприимчивый. Беркутов не даст увлечь себя никакими высокими чувствами и «благородными» побуждениями, если они не принесут ему материальной выгоды. Не благородные мотивы и чувства руководят Беркутовым, когда он вступается за Купавину, а только личная заинтересованность.

Неправильно трактуется и другой ведущий персонаж—прапорщик в отставке—племянник помещицы Мурзавецкой Аполлон Викторович Мурзавецкий в исполнении артиста В. И. Гольцова.

Гольцов наделяет Мурзавецкого несвойственными ему чертами. В исполнении Гольцова Мурзавецкий—это своеобразный Любим Торцов из пьесы Островского «Бедность не порок».

Но ведь Мурзавецкий—это не Любим Торцов, Мурзавецкий не патентованный пьяница, а только бесстыдный кутила и мот. Мурзавецкий явно утрирован.

С большим искусством ведет роль Глафиры—бедной родственницы помещицы Мурзавецкой, артистка Н. В. Тамарова. Со свойственным ей темпераментом и умением она раскрывает образ морально развращенной, цинично откровенной Глафиры, умеющей, по ее собственному признанию, «быть наглой».

Сильно, и особенно в заключительной части пьесы, играет Вукол Наумович Чугунов—артист П. П. Тарасов. Перед зрителем во всей отвратительной наготе встает мрачный тип из проклятого прошлого, тип сутяги и крючкотвора—одного из наиболее колоритных представителей волчьей стаи.

Хорошее впечатление оставляет игра Е. И. Потоцкой в роли помещицы Мурзавецкой, К. И. Оршанской—в роли молодой вдовы Купавиной, Э. К. Чернова, исполнившего роль Лыняева и Н. П. Старовойта, игравшего дворецкого.

* * *

Пьеса «Волки и овцы» имеет большое воспитательное значение для нашего зрителя и особенно для молодежи. В ярких образах Островский обнажает всю гниль дореволюционной России. Типы, которые он рисовал с натуры в семидесятых годах, остались характерными и для мрачного царствования Николая кровавого.

Рабочий класс под руководством товарищей Ленина и Сталина сверг ненавистный строй империалистического произвола и насилия, лишил навсегда Беркутовых и Чугуновых той социальной почвы, на которой бы они могли зарождаться и существовать.

ГЕН.

Продано фруктов на 80 тысяч рублей

В колхозе имени Калинина, Уразовского района, имеется фруктовый сад размером в 12 гектаров. Благодаря тщательному уходу за ним, колхозники добились высокого урожая фруктов.

От продажи фруктов выручено 80 тысяч рублей. Это дало возможность колхозу приобрести грузовую автомашину и построить зернохранилище емкостью на 100 тонн хлеба.

Доходы от овцеводства

Разведением овец породы «Рамбулье» занимаются многие колхозы Чернянского района. Овцеводческая ферма сельхозартели «Путь хлебороба» имеет 220 голов, давая колхозу ежегодно по 40—50 тысяч рублей дохода. Образцовая ферма колхоза «Революционный путь», выраставшая до 500 голов овец, ежегодно приносит 60—70 тысяч рублей дохода. В колхозе «Борьба за власть советов» поголовье фермы увеличено до 610 штук племенных овец. Колхоз получает крупные доходы.

Улицы Курска покрываются асфальтом

Работы по реконструкции улицы Ленина (г. Курск) закончились. По обеим сторонам протянулись широкие асфальтовые тротуары, проезжую часть покрывает гладь асфальто-бетона.

Песка, камня, шлака, цемента, асфальто-бетона и литого асфальта израсходовано 18800 тонн. Если бы всю эту массу погрузить в полуторатонные автомобили, потребовалось бы 12 тысяч 533 машины и их вереница, с учетом нормального интервала, протянулась бы на 180 километров.

Небезынтересно и следующее сопоставление. Известно, что перед тем, как подготовить улицу к асфальтированию, там были проведены большие земляные работы—опускались трамвайные линии и проезжая часть улицы. Всего было вынуто 24 тысячи кубических метров земли. Ее хватило бы для устройства насыпи высотою в два метра и длиною в три с половиной километра.

Всего по улице Ленина уложено 35589 квадратных метров асфальта и асфальто-бетона.

ИНТЕРЕС КОЛХОЗНИКОВ К ЛИТЕРАТУРЕ

Белгородские магазины КОГИЗа продали колхозникам за последнее время огромное количество книг Пушкина, Тургенева, Шолохова, Н. Островского и др. За два дня были проданы все полученные экземпляры первого тома «Истории Гражданской войны». Поступила подписка на полное издание «Истории Гражданской войны» от 100 человек.

Постоянными посетителями и активными читателями сельских библиотек Белгородского района стали колхозные бригадиры, звеньевые, пятисотницы, трактористы, комбайнеры. Пятисотница Алферова из колхоза «Новая деревня» прочла книгу М. Демченко. Трактористка Гринева из Таировской МТС проявляет интерес к технической литературе по тракторному делу. Бригадир колхоза имени Ленина тов. Борзов читает книги по полеводству.

В ряде колхозов района проводятся коллективные читки художественной литературы. В колхозе «Путь к социализму», Никольского сельсовета, уже прочитали книгу Н. Островского «Как закалялась сталь». **(ОблТАСС).**

КОЛХОЗНИКИ ПОТУШИЛИ ЛЕСНОЙ ПОЖАР

В сосновом бору Валуйского района на-днях вспыхнул пожар. Колхозник Хохлов из сельхозартели имени Калинина, находящийся неподалеку от бора, заметил дым и немедленно поднял тревогу. Вооружившись топорами, колхозники вместе с пожарной дружиной сейчас же отправились на место происшествия. Скоро им удалось ликвидировать пожар. Благодаря высокой сознательности колхозников народное достояние спасено.

Извещение

3 октября, в 6 час. вечера, в Доме партпроса (ул. Ленина, 10) состоится очередной семинар пропагандистов.

Курский ГК ВКП(б).

Отв. редактор И. ШАРОНЧИКОВ.
Издатель—ОБКОМ ВКП(б).

В ЗРЕЛИЩНЫХ ПРЕДПРИЯТИЯХ

КУРСКИЙ ОБЛАСТНОЙ ГОСУДАРСТВЕННЫЙ ДРАМАТИЧЕСКИЙ ТЕАТР имени А. С. ПУШКИНА.

3 октября — Л. Шейнин и бр. Тур.

ОЧНАЯ СТАВКА

Пьеса в 5 действиях и 9 картинах.
Постановка гл. реж. заслуженного артиста Республики А. И. Канина.
Начало в 8 часов вечера. Касса открыта с 3 часов дня до 4 часов вечера.
Дети до 16 лет не допускаются.
ДИРЕКЦИЯ.

1-й ЗВУКОВОЙ КИНОТЕАТР им. Щепкина. ул. Дзержинского, 51. Тел. 5-67.
Ежедневно смотрите и слушайте звуковой кинофильм производства „Ленфильм“ ШАХТЕРЫ. Нач. сеансов: 7, 8—45, 10—30.
Ежедневно детск. сеанс в 5 ч. БУДЕННЫШИ. Касса открыта с 12 ч. дня до 2 ч. и с 3 дня до 10 час. вечера.

Комсомольский ЗВУКОВОЙ КИНОТЕАТР. Ул. Кирова, 3. Тел. 5-55.
Ежедневно СЕМЕРО СМЕЛЫХ. Нач. сеансов: в 6—15, 8—15, 10—15.
Ежедневно детский сеанс СЕМЕРО СМЕЛЫХ. Начало сеанса в 4—15.

Кинотеатр „ТЕМП“. ул. Дзержинского, 34. Тел. 56.
Ежедневно ЗАРЭ. Драма в 7 частях. Дети до 16 лет не допускаются. Начало сеансов: 7, 8—30, 10 ч.
Ежедневно детский сеанс в 5—30. Отчаянный батальон.

3-й (новый) звуковой кинотеатр. ул. Луначарского, 4. Телефон 5-01.
Ежедневно демонстрируется художественный исторический звуковой фильм ПЕТР ПЕРВЫЙ. Нач. сеансов: в 4, 6, 8 и 10 час.

ПРИ КУРСКОМ УЧИТЕЛЬСКОМ ИНСТИТУТЕ организуются 10-МЕСЯЧНЫЕ КУРСЫ по подготовке в учительский институт.
Курсы будут находиться в Курске, Белгороде, Льгове и Судже. Занятия будут дневные и вечерние, с отрывом от производства. Курсанты обеспечиваются стипендией по нормам рабфака. Приезжие обеспечиваются общежитием.
На курсы принимаются все граждане СССР от 17 до 35-летнего возраста с образованием не ниже 7-го класса средней школы, выпускники курсов, техникумов, училищ и школ взрослых.
Прием заявлений—с 5 октября с. г. При подаче заявлений обязательно указывать специальность, избираемую для обучения в учительском институте (отделение истории, языка и литературы), а также предоставить автобиографию, справку о прописке, аттестат или другой документ об образовании и справку от врача о том, что состояние здоровья позволяет обучаться в учительском институте.
Заявления направлять по адресу: гор. Курск, ул. Радищева, 4, учительский институт (для подготовительных курсов).
Все допущенные к курсам держат с 20 октября по 5 октября с. г. приемные испытания по русскому языку и литературе, математике и политграмоте.
Занятия начнутся с 5 октября.
2—2 ДИРЕКЦИЯ. 1210

ДИРЕКЦИЯ ОБЛДРАМТЕАТРА выпустила в продажу АБОНЕМЕНТЫ на 25 и 50 спектаклей.
Абонементы продаются в конторе театра с 11 час. утра до 4 час. дня.
Телефон 1-23.
2—2

Сводный заключительный баланс
тербунского райпотребсоюза Курской области на 1 января 1937 года

АКТИВ: Наименование статей баланса	Сумма на 1/I-1936 г.	Сумма на 1/I-1937 г.	ПАССИВ: Наименование статей баланса	Сумма на 1/I-1936 г.	Сумма на 1/I-1937 г.
1. Основные сред. и капит. влож.	32,4	26,1	1. Фонды	1[illegible]5,1	178,5
2. Отвлеченные средства	411,2	408,5	2. Накопления отчетного года	20,[illegible]	—
3. Убытки прошлых лет	—	—	3. Долгосрочные ссуды	77,8	8[illegible]
4. Убытки текущего года	—	48,[illegible]	4. Краткосрочн. ссуды Госбанка	93,0	69,4
5. Товары и готов. продукция	112,0	6[illegible]	5. Кредиторы	12[illegible]	108,7
6. Тара	10,8	17,1	6. Резерв по спорным долгам	41,1	6,9
7. Денежные средства	9,8	20,6	7. Наложение на товары	7,8	4,5
8. Дебиторы	1[illegible]1,0	67,9	8. Средства населения	—	0,6
в том числе недостачи и растраты	40,4	1[illegible],7	9. Взносы сотрудничества, получ. от паевых организаций	1[illegible]5,4	207,0
9. Производственные запасы	4,5	—			
10. Прочие активы	7,1	13,7			
БАЛАНС	780,4	678,0	БАЛАНС	780,4	678,0

Потери и накопления за 1936 г.

ПОТЕРИ	СУММА	НАКОПЛЕНИЯ	СУММА
1. Издержки обращения	108,9	1. От реализации товаров снабжения	82,8
2. От эксплоатации произв. предприятий	4,3	2. От реализации товаров заготовок	5,4
3. От списания безнадежных дебиторов	60,2	3. От эксплоатации подсобных и производств. предприятий	6,1
4. Потери прошлых лет, выявлен. в 1936 году	7,5	4. Прочие накопления	40,8
5. Прочие потери	2,4	5. Списание паевых взносов на покрытие убытков 1936 г.	—
ИТОГО потерь	184,9	ИТОГО накоплений	135,1
Сальдо накоплений	1,6	Сальдо потерь	50,4
БАЛАНС	185,5	БАЛАНС	185,5

Основные показатели хозяйственной деятельности за 1936 г.

	План	Выполнен.	Проц. выполн.
1. Розничный товарооборот системы РПС	4400,0	4009,[illegible]	90,[illegible]
2. Выполнение заданий по с.-х. заготовкам	400,0	208,0	52,0
3. Издержки обращения в проц. к торговому обороту	5,8	6,0	9[illegible],4

Председатель правления **Кузьмин**.
Главный бухгалтер **Забанов**.

1099

Сводный заключительный баланс
золотухинского райпотребсоюза Курской области на 1 января 1937 года

Актив: Наименование статей баланса	Сумма на 1/I 1936 г.	Сумма на 1/I 1937 г.	Пассив: Наименование статей баланса	Сумма на 1/I 1936 г.	Сумма на 1/I 1937 г.
1. Основные средства и капиталовложения	61708	56179	1. Фонды	82981	148466
2. Отвлечен. средства	301[illegible]	380[illegible]	2. Накопления отчетн. года	—	2214
3. Убытки прошлых лет	—	—	3. Долгосрочные ссуды	27[illegible]	6[illegible]
4. Убытки текущего года	296 9	—	4. Краткосрочн. ссуды Госбанка	271766	461[illegible]
5. Товары и готовая продукция	18[illegible]	45[illegible]	5. Кредиторы	4[illegible]	1204[illegible]
6. Тара	[illegible]	66[illegible]	6. Резерв по спорным долгам	20[illegible]	[illegible]
7. Денежные средства	[illegible]	1480	7. Наложения на товары	[illegible]	2[illegible]
8. Дебиторы	179[illegible]	184565	8. Взносы спец. назн., получен. от низов. организаций	161796	112[illegible]
в т. ч. недостачи и растраты	12 0	10444			
9. Производственные запасы	7[illegible]	13 [illegible]			
10. Прочие активы	3[illegible]	20 4[illegible]			
Баланс	771038	974104	Баланс	771038	974104

Потери и накопления за 1936 год

ПОТЕРИ	СУММА	НАКОПЛЕНИЯ	СУММА
1. Издержки обращения	1897[illegible]	1. От реализации товаров снабжения	116[illegible]
2. От эксплоатации произв. предприятий	19[illegible]	2. От реализации товаров заготовок	23[illegible]
3. От списания безнадежных дебиторов	27[illegible]	3. От эксплоатации подсобных и произв. предприятий	22[illegible]
4. Потери прошл. лет, выявлен. в 1936 г.	21426	4. Прочие накопления	17[illegible]
5. Прочие потери	[illegible]	5. Списание паевых взносов на покрыт. убытков 1936 г.	—
Итого потерь	2[illegible]	Итого накоплений	[illegible]
Сальдо накоплений	[illegible]	Сальдо потерь	—
Баланс	[illegible]	Баланс	[illegible]

Основные показатели хозяйственной деятельности за 1936 г.

	План	Выполнение	Проц. выполн.
1. Розничный товарооборот системы РПС	4000000	[illegible]	[illegible]
2. Выполнение заданий по с/х заготовкам	4000[illegible]	[illegible]	4[illegible]
3. Издержки обращения в проц. к торговому обороту	6,5	6,2	[illegible]

Председатель правления **Заварыкин**.
Главный бухгалтер **Романов**.

1078

№№ ТЕЛЕФОНОВ РЕДАКЦИИ «КУРСКОЙ ПРАВДЫ»: зам. отв. редактора — 65, секретариат — 5-39, зав. отдел. писем — 1-61, отделы рабселькоров и писем—2-1?, отдел областной и городской информации — 5-64, культурный отдел — 5-64 (два звонка), пром.-транспортный отдел — 11-54, советско-торговый отдел—11-54 (два звонка), отдел международной информации и отдел обзоров печати—2-81, партийный отдел—5-09, сельхозотдел—4-25, выпускающий—6-84, книгоиздательство—8-82, заведующий издательством Обкома ВКП(б)—3-63, бухгалтерия—8-37, отд. об'явлен.—7-50. Адрес редакции: улица Ленина, 77.
Уполн. облита Т—31234. Курск, типография им. К. Маркса, Золотая, 15, зак. № 2-09. Тираж 70000 экз.

Пролетарии всех стран, соединяйтесь!

КУРСКАЯ ПРАВДА

Орган Курского обкома ВКП(б), Облисполкома и горкома ВКП(б)

Понедельник, 4 октября 1937 г. № 228 (4354). Год изд. 20-й

СЕГОДНЯ В ГАЗЕТЕ:

Ф. Журавлев. Письма Ленина из подполья о вооруженном восстании. (Сентябрь—начало октября 1917 г.). (2-3 стр.).
На второй курской городской конференции ВЛКСМ (2 стр.).
На сессии испанского парламента. Декларация правительства Негрина (2 стр.).
Военные действия в Китае (2 стр.).
На фронтах в Испании (2 стр.).
Письма в редакцию (3 стр.).
Подготовка к выборам в Верховный Совет СССР (3 стр.).
Мамин. Моя работа с избирателями (3 стр.).
Арсеньев. Полезная брошюра (3 стр.).
Перед праздником (4 стр.).
Наша почта (4 стр.).
Суд. Враги на заготпунктах (4 стр.).
Навстречу XX годовщине Октября (1 стр.).
Об избирательных участках в северных и кочевых районах и в мелких поселениях. Постановление ЦИК СССР (1 стр.).
От правительственной комиссии по перелетам Москва—Северная Америка (1 стр.).
На пленуме Лиги наций. Обсуждение и голосование резолюции шестой (политической) комиссии Лиги по испанскому вопросу (1 стр.).
Постановление президиума Курского облисполкома и горсовета (1 стр.).

Ликвидировать последствия вредительства в животноводстве

Орудовавшие в областных организациях и в ряде районов нашей области враги народа, троцкистско-бухаринские агенты фашизма нанесли немалый ущерб социалистическому животноводству. Их вредительская работа была направлена на уничтожение стада, на развал и ликвидацию колхозных товарных ферм—основного звена в животноводстве.

В Медвенском районе заведующий районным земельным отделом Фетисов и старший зоотехник Ткаченко ликвидировали 27 молочно-товарных ферм, 8 свиноводческих и 20 овцеводческих. Поголовье этих ферм большей частью пошло под нож.

Когда секретарю райкома ВКП(б) Гусеву сигнализировали о вредительстве, он отмахнулся, заявив: «С животноводством обождем, после уборки свеклы займемся им». Понятно, что при таком отношении руководителя районной партийной организации к важнейшему участку хозяйства здесь враги колхозного строя чувствуют себя привольно. В этом районе нынче погубили 19,5 процента телят и 16,6 процента ягнят.

Подобные факты можно привести и по ряду других районов. Много скота разбазарено в Рыльском районе. В колхозе имени 1 Мая (председатель Соловьев) поголовье молочно-товарной фермы сократилось наполовину. Председатель Домакинского сельсовета, куда входят эти колхозы, Воробьев никаких мер не принял к сохранению стада.

Попытки презренных врагов уничтожить животноводство не были во-время разоблачены и пресечены также в Свободинском районе. Здесь больше чем на 20 фермах количество скота сокращено до 5—10 голов.

В целом область далеко не выполнила плана метизации стада. В племенном деле царит большая путаница. Например, колхозы Томаровского района никак не могут добиться в райзо и облзу толку, какой же породы овец следует разводить в районе: в колхозы завезены разных пород производители, это мешает дать овцеводству одно направление.

Партия, правительство и лично товарищ Сталин постоянно помогают колхозам быстрее развивать животноводство. С тех пор, как правительство ввело государственное планирование животноводства, в колхозах и совхозах выросли замечательные кадры стахановцев-животноводов. По примеру наших знатных орденоносцев Владимира Зуева, Якова Юрченко, Марии Красновой и других, десятки доярок, чабанов, свинарей и конюхов включились в борьбу за стахановские показатели в животноводстве, за то, чтобы дать стране и колхозникам больше мяса, молока, масла, шерсти.

Одним из излюбленных методов подлых изменников, троцкистско-бухаринских выродков является дискредитация выдвиженцев и стахановцев. Недавно бывшая свинарка орденоносец т. Ольга Халенко вернулась с учебы зоотехником в свой Краснояружский район. Старший зоотехник райзо Васин сразу же начал распространять всякую клевету о т. Халенко, пытаясь этим подорвать ее авторитет перед колхозниками, дискредитировать ее на новой работе. Мимо этого вопиющего безобразия спокойно проходят секретарь райкома партии Шульц и председатель райисполкома Гончаров, к которым тов. Халенко обращалась за помощью.

Наступает весьма ответственная пора в животноводстве—зимнее содержание скота. Всем памятно, какой урон понесло животноводство от того, что в прошлом году не была обеспечена кормовая база и не были к зиме подготовлены помещения. Но не всюду извлекли из этого уроки. С подготовкой к зимовке скота дело обстоит неблагополучно.

В большинстве районов ремонт скотных дворов отложили на вторую половину октября и на ноябрь—на время, когда уже нужно будет скот ставить на стойловое содержание. Такое положение совершенно недопустимо. Надо немедленно во всех колхозах развернуть ремонт и достройку помещений для скота.

Нужно сказать, что и здесь работники облсельхозснаба, возглавляемого тов. Рыжковым, показали свое неумение работать по-большевистски. Облсельхозснаб не завез необходимых для животноводческих построек материалов. Облпотребсоюз должен был завезти для ферм 18 тысяч кубометров круглого леса и 18 тысяч кубометров пиломатериалов. Ничего не завезено. А районные организации, надеясь, что стройматериал им доставят, не используют богатейших местных возможностей для скорейшей подготовки помещений ферм.

Не лучше и с кормовой базой. Областной план закладки силоса выполнен лишь на 12 процентов. В Касторенском районе (заведующий райзо Зайченко) и в Октябрьском (заведующий райзо Горбачев) не заложено ни одного центнера силоса. Между тем, ценная для силосования свекловичная ботва повсюду портится на плантациях.

О качестве руководства облзу созданием кормовой базы достаточно говорит такой факт: в кормовой группе облзу (руководитель Гвоздев) даже не знают, на какой площади и как в области произведен второй укос трав.

Беспечность в подготовке к зимовке смыкается с предательством. Перед районными партийными и советскими организациями стоит весьма большая задача. Надо беспощадно, с большевистской решительностью разоблачить и выкорчевать всех притаившихся врагов партии и советской власти, врагов великого советского народа, быстрее ликвидировать последствия вредительства в животноводстве. Каленым железом нужно выжечь мягкотелость и благодушие к предателям интересов государства и колхозников.

Руководители районов, сельсоветов и колхозов должны твердо помнить указания июньского (1934 г.) Пленума ЦК ВКП(б) о том, что «Всяким попыткам подорвать колхозную товарную ферму и разбазарить колхозное стадо необходимо дать решительный отпор, как антиколхозным вылазкам классового врага».

Областное земельное управление и районные организации обязаны помочь колхозам восстановить фермы, ликвидированные врагами, и повести колхозное животноводство на дальнейший под'ем, организуя широко на фермах социалистическое соревнование.

ИСПАНСКИИ ВОПРОС В ЛИГЕ НАЦИИ

ЖЕНЕВА, 2 октября. Сегодня вечером пленум Лиги наций обсуждал резолюцию по испанскому вопросу. Ирландский делегат де-Валера заявил, что 7-й пункт резолюции (указывающий на возможность прекращения политики невмешательства, если из Испании не будут отозваны иностранцы) «можно понять как угрозу», и поэтому ирландская делегация воздержится от голосования.

Затем взял слово для защиты предложенных им поправок венгерский делегат Танчос. Однако он ни словом не пытался обосновать поправки, а лишь ограничился заявлением, что они якобы представляют «последнее усилие примирить разногласия». Танчоса поддержали делегаты Австрии, Боливии, Венецуэлы, Португалии, Чили и Уругвая.

Руис Гиназу (Аргентина), Раппар (Швейцария) и делегат Южно-Африканского союза заявили, что воздерживаются по соображениям «беспристрастности и нейтралитета».

Тов. Литвинов выступил со следующей краткой декларацией: «Короткая декларация, которую я позволю себе сделать, относится к резолюции в той форме, в которой она принята 6-й комиссией. Принятие предложенных нам поправок означало бы сведение на-нет всей работы редакционного комитета и 6-й комиссии и поэтому освободило бы меня от необходимости сделать такую декларацию. Но на случай принятия резолюции в своей настоящей форме—я желаю заявить следующее: в резолюции имеется весьма туманное выражение «в кратчайший срок». Нет точного определения значения этого выражения.

Не впервые делается попытка добиться отозвания так называемых «добровольцев»—на самом деле иностранных армий—из Испании. Ни одна держава не отвечала когда-либо отрицательно на такие предложения. Однако, при каждой попытке осуществить их, некоторые державы выдвигали условия, ничего общего не имеющие с вопросом об отозвании иностранных войск, и в результате переговоры затянулись на несколько месяцев, не приведя ни к каким результатам. Я позволю себе заметить, что мое правительство всегда принимало предложения об отозвании всех иностранных войск без каких-либо условий. Эти обстоятельства оправдывают опасения, что и сейчас эти державы могут выдвинуть в переговорах подобные условия или прибегнуть к другим методам затягивания дела, мастерами которых они уже себя показали. В таком случае, «кратчайший срок» может оказаться равным вечности.

В виду этого, я считаю своим долгом заявить, что так как нет международной организации, которая компетентна определить значение этого выражения, то, очевидно, каждому государству предоставляется решить самому, когда истекает этот «кратчайший срок», т. е.—когда следует применить вторую часть 7-го пункта резолюции. Я оставляю за своим правительством поэтому право определить по своему усмотрению разумное толкование этого срока».

Затем в защиту резолюции выступили представители Англии, Франции, Польши и Мексики.

Асхарате (Испания) заявил, что испанская делегация принимает резолюцию, хотя и не удовлетворена ею целиком.

В виду исчерпания списка ораторов, председатель приступил к голосованию. Четыре австро-венгерских поправки голосовались отдельно и в первую очередь, как исключающие по своему смыслу резолюцию. Голосуют поименно представители 48 государств. Большинством 32 против трех (Албании, Австрии и Венгрии) при 13 воздержавшихся поправки отвергаются. За резолюцию в целом голосуют 32, против—2 (Албания и Португалия), 14—воздерживаются. Таким образом, резолюция не принята, ибо не получила единогласного одобрения.

* * *

В кулуарах Лиги наций указывают, что против резолюции голосовали один интервент—Португалия и одна колония интервента—Албания. В этих условиях, а также в связи с тем, что даже Австрия и Венгрия не сочли возможным выступить против единодушного мнения огромного большинства Лиги наций и присоединились к воздержавшимся при окончательном голосовании, результат последнего расценивается как несомненное моральное одобрение резолюции.

На снимке: Николай Романович Остапюк — лучший младший командир части майора тов. Ситкина. До призыва в армию — стахановец курской ЦЭС. Сейчас он отличник боевой и политической подготовки. Тов. Остапюк подал докладную записку об оставлении его в РККА на сверхсрочную службу.
Фото Шехонцова.

Постановление президиума Курского облисполкома и горсовета

Президиум Курского облисполкома и горсовета постановляет:

Отметить хорошую подготовку и участие на физкультурном параде в г. Курске 24 сентября студентов Курского пединститута, физкультурного подучилища и физкультурного общества «Динамо».

Об'явить благодарность всему коллективу физкультурников Курского пединститута, физкультурного подучилища и физкультурного общества «Динамо».

Выдать физкультурному подучилищу на улучшение учебно-спортивной работы 20 тысяч рублей.

Председатель Облисполкома СМИРНОВ.
Председатель горсовета МАСЛЕННИКОВА.

ОБ ИЗБИРАТЕЛЬНЫХ УЧАСТКАХ В СЕВЕРНЫХ И КОЧЕВЫХ РАЙОНАХ И В МЕЛКИХ ПОСЕЛЕНИЯХ

Постановление Центрального Исполнительного Комитета СССР

Центральный Исполнительный Комитет СССР **постановляет:**

1. Для национальных округов Севера, а также для горных и кочевых районов допустить с разрешения Центральных Исполнительных Комитетов союзных республик организацию избирательных участков с населением менее 100 человек, однако не ниже 50 человек.

2. Разрешить образование отдельных избирательных участков в селениях или группе селений с населением менее 500 человек, но не ниже 300 человек, в тех случаях, когда расстояние таких селений до центра избирательного участка превышает 10 клм.

Председатель Центрального Исполнительного Комитета СССР М. КАЛИНИН.

Секретарь Центрального Исполнительного Комитета СССР А. ГОРКИН.

Москва, Кремль.
3 октября 1937 года.

АНГЛО-ФРАНЦУЗСКАЯ НОТА ИТАЛИИ

ПАРИЖ, 3 октября. Вчера итальянскому правительству передана англо-французская нота об интервенции в Испании. Англия и Франция предлагают созвать совещание трех держав. Если,—говорится в ноте,—в течение определенного периода времени иностранные войска не будут отозваны из Испании и с Балеарских островов, Франции и Англии «будет затруднительно сохранить верность политике невмешательства».

НА СТАНЦИИ „СЕВЕРНЫЙ ПОЛЮС“ И ОСТРОВЕ РУДОЛЬФА

3 октября, в 13 час. координаты станции «Северный полюс» были следующие: 85 гр. 28 мин. северной широты и 3 гр. 37 мин. восточной долготы.

В районе станции была низовая метель, облачность с просветами. Облака шли на высоте 300 метров. Видимость не превышала 300 метров.

* * *

На острове Рудольфа в это же время был туман, штиль. Видимость—10 метров. Температура минус 22 градуса.

От правительственной комиссии по перелетам Москва—Северная Америка

Советское правительство двинуло на поиски самолета «Н-209» тов. Леваневского очень значительное число самолетов. Однако, крайне неблагоприятные условия погоды до сих пор не позволили летать в районе полюса, где (между полюсом и широтой 87 гр. в сторону Америки) наиболее вероятно место посадки «Н-209». До наступления полярной ночи удалось обследовать только американскую сторону Ледовитого океана до широты 85 градусов по предполагаемому маршруту тов. Леваневского, то-есть около 148 меридиана. На приобретенном советским правительством гидроплане полярный исследователь **Г. Вилкинс** совершил ряд успешных полетов. Несколько полетов совершил также тов. **Грацианский** и по одному — **Задков** и **Маттерн.** С наступлением зимы и замерзанием мест стоянки самолет Г. Вилкинса был отозван. По той же причине был отозван с пути находившийся в резерве гидроплан тов. **Головина.** Самолет Грацианского, будучи амфибией (лодка с колесами), мог летать несколько дольше, но и его время кончается.

Тем не менее, поиски тов. Леваневского будут продолжаться. В дополнение к четырем большим самолетам, находящимся уже на острове Рудольфа под командованием тт. **Шевелева** и **Водопьянова,** правительство решило послать еще четыре таких же четырехмоторных самолета, оборудованных для ночных полетов. Подготовка отряда закончена. Отряд под командованием тов. **Чухновского** в ближайшие дни вылетит из Москвы.

На каждом самолете два пилота, из которых один полярный летчик, он же командир корабля (тт. **Чухновский, Бабушкин, Фарих, Мошковский**), а другой известный специалист по ночным полетам (военные летчики тт. **Лисицын, Цыганов, Пусэп, Глущенко**). Флагштурман тов. **Шелыганов.** Участвуют также летчики тов. **Пивенштейн,** главный инженер тов. **Стоман,** синоптик **Клемин** и другие.

Будут продолжаться поиски и со стороны Америки. Правительство решило приобрести в Америке большой лыжный самолет, на котором Г. Вилкинс из'явил готовность продолжать поиски со своим экипажем.

На основном направлении—с острова Рудольфа — полеты будут происходить в условиях полярной ночи. Достаточная для поисков видимость возможна только при луне. Комиссия дала тов. Шевелеву указание допускать полеты только при достаточной видимости.

Кроме четырехмоторных самолетов, число которых доводится, как сказано, до 8, на остров Рудольфа отправляются пароходом два самолета «П-5» с добавочными грузопассажирскими кассетами системы тов. Гроховского и три легких самолета—для разведки погоды и связи.

(ТАСС).

НАВСТРЕЧУ XX ГОДОВЩИНЕ ОКТЯБРЯ

Растет производительность труда

Все смены и бригады железнодорожного узла Мармыжи в ответ на обращение курских паровозников о развертывании предоктябрьского соревнования заключили между собой групповые и индивидуальные договоры. Принятые обязательства выполняются с честью. Намного выросла производительность труда.

Кочегары депо тт. Лесников и Антлов, чистильщики паровозных топок тт. Жирков и Дорохин производят очистку топок за 8 минут вместо 22 минут по норме. Остальные кочегары и чистильщики, следуя их примеру, обязались сократить до минимума время чистки топок.

Отлично работают осмотрщики вагонов. Вагонники станции Мармыжи сентябрьский план выполнили на 150 процентов.

(ОблТАСС).

Квартальный план выполнен досрочно

ДЕРЮГИНО. **(По телеграфу).** Коллектив Дерюгинского сахарного завода добился крупной победы. 28 сентября досрочно выполнен план третьего квартала по выпуску белого сахара на 109,5 процента. Стахановцы и ударники завода обещают к 20-летию Октябрьской революции добиться новых производственных успехов и перевыполнить октябрьский и ноябрьский планы.

Директор завода ПАВЛИЧЕНКО.

Творческий рапорт курских художников

К 20-летию Великой пролетарской социалистической революции художники Курска готовят выставку своих работ.

Многие картины уже закончены. Среди них—картина художника Овчинникова А. Ф. «Ленин на охоте в Сибири». Специально для консультации по этой картине художник Овчинников ездил в Москву к тов. Крупской, которая дала художнику очень много ценных указаний, связанных с жизнью Ильича в сибирской ссылке. Надежда Константиновна детально рассказала, как в то время одевался Владимир Ильич, как он внешне выглядел. Указания Надежды Константиновны во многом помогли художнику Овчинникову.

Портрет—товарищ Сталин на трибуне—заканчивает художник А. Н. Еськов.

Художник Зубов, недавно вернувшийся из творческой командировки на Днепрогэс, подготовил большое полотно «Молодежь на Днепрострое».

Серию графических рисунков, написанных в духе Сталинской Конституции, отображающих защиту отечества, право на отдых, на труд, на образование подготовил к выставке художник Шуклин В. Г.

Художник Цветаев В. В. написал несколько пейзажей—«Поляна», «Липовая аллея», «Пруд», в бывшей усадьбе Тургенева (село Спасово-Лутовиново).

Закончили свои картины художники Г. А. Шуклин, написавший «Выходной день в колхозе», Беседин Г. Ш., написавший картину «Стрелецкая степь». Подходят к концу работы художника Александрова: «Сталинская птица» и «Урожай». Две картины на совхозно-школьной жизни готовит к выставке художник Лахин.

На выставке примет участие и группа орловских художников, в частности, Б. Н. Крылов, Н. Н. Моревский, Митрофанов и другие.

Нужно отметить, как положительное явление, что художники Курска в этом году в своей творческой работе продвинулись значительно вперед. В прошлом году в произведениях курских художников, главным образом, преобладали пейзажи, натюрморты. Сами произведения носили несколько эскизный и этюдный характер и не представляли собой по существу ничего законченного и цельного.

Картины, подготовленные к XX-летию Великой пролетарской революции художниками Курска, это не прошлогодние эскизы и этюды, а вполне законченные крупные полотна, требовавшие для своего исполнения много времени и труда.

Так же, как положительный момент в творчестве художников Курска, нужно отметить разнообразие тем и их политическую целеустремленность, приближение к тематике героических будней нашей Родины. Все это выгодно отличает творческую продукцию художников Курска в этом году от работ в прежние годы.

Г. ТОРЦЕВ.

2315 гектаров при норме 1840

Соревнуясь за первенство, трактористы Кривцовской МТС Петр Дмитриевич Н...ужин вместе со своим напарником Борышевым досрочно выполнил годовой план пахоты. На тракторе «ЧТЗ» они вспахали 2315 гектаров при норме 1840 гектаров.

Тракторист Василий Егорович Меральин на тракторе «У-2» вспахал 4.. гектаров, норма 308 гектаров.

Полностью выполнил годовой план тракторных работ женский отряд № 6.

ХАРИТОНОВ.

РЕКОРДЫ ШОФЕРОВ

СОЛНЦЕВО. **(По телефону от нашего корреспондента).** Дирекция Солнцевской МТС подвела первые итоги предоктябрьского соревнования шоферов. Шофер Асеев на машине «ГАЗ» сделал за 10 дней на перевозке свеклы 2983 тонно-километра и заработал 603 рубля. Он перекрыл выработку лучшего шофера Шебекинской МТС тов. Сотникова, который на той же машине за 10 дней сделал 28.. тонно-километров, заработав 510 рублей.

Перекрыл рекорд Сотникова и шофер тов. Федоров. Он на машине «ГАЗ» сделал 2928 тонно-километров, заработал 591 рубль. Сейчас Федоров дает самую высокую выработку. Так, за 4 дня стахановской декады он делал по 333 тонно-километра в день. Заработок его в день 64 рубля. Шофер Аксенов за 10 дней на машине «ГАЗ» сделал 2659 тонно-километров, заработал 531 рубль.

ХАЛАНСКИЙ.

ВОЕННЫЕ ДЕЙСТВИЯ В КИТАЕ

НА ШАНХАЙСКОМ ФРОНТЕ

В сводке китайского штаба за первое октября отмечаются особенно сильные бои за Люхан-Лодяньскую шоссейную дорогу, отдельные участки которой неоднократно переходили из рук в руки. Южнее Лодяни на шоссе Шанхай—Люхэ китайские войска отбили мост через канал Тиции.

В СЕВЕРНОМ КИТАЕ

Глава провинции Шаньдун Хань Фу-цзю в телеграмме своему представителю в Нанкине сообщает о победе китайских войск на Тяньцзинь-Пукоуской железной дороге. Китайские войска на левом фланге около Сандоаня (на границе провинций Хэбэй и Шаньдун) в ночь на 2 октября захватили у японских войск 30 полевых орудий и много военного снаряжения.

Как сообщают, при занятии Цанжоу 25 сентября японские войска перебили 200 раненых китайских солдат, которых китайцы не успели вывести из полевого госпиталя при эвакуации Цанчжоу.

После неудачных попыток прорвать китайский фронт у Пинсингуаня (провинция Шаньси), который занят 8-й китайской армией, японские войска изменили направление и двинулись двумя колоннами в обход Яньмыныгуаня (проход в Великой китайской стене, находящейся к юго-западу от Пинсингуаня). В ночь на 29 сентября японцы заняли Фаньчи и, продвигаясь далее, 30 сентября вышли в тыл китайских войск, защищающих Яньмыныгуань. Китайские войска вынуждены были отступить.

Раскрытие троцкистского заговора в провинции Гуанси

ШАНХАЙ, 3 октября. Газеты сообщают о раскрытии троцкистского заговора в провинции Гуанси. Троцкисты, возглавляемые членом исполкома гуансийской организации Гоминдана Ван Гун-ду, хотели воспользоваться отправкой местных войск на Север и совершить переворот. Троцкистская организация состояла из бандитов и других темных элементов. Все члены организации во главе с Ван Гун-ду арестованы.

Газета «Синчжунжибао» в комментариях по этому поводу пишет:

«Страна не может и не должна терпеть этих шпионов и предателей. Во имя будущего нашей нации, в интересах сопротивления агрессору, троцкистские шпионы и предатели должны быть уничтожены».

ХРОНИКА

В результате шагов, предпринятых правительством СССР, при содействии международного комитета Красного Креста, освобождены и доставлены 1 октября с. г. на французскую территорию следующие члены команд советских теплоходов «Комсомол» и «Смидович»:

Басганжи Х. С., Брилин Ф. В., Вацура В. П., Галиченко Н. В., Глазачев Я. Т., Гурков И. П., Дрон Ф. Д., Дымченко Г. Н., Епифанов А. И., Евтушенко Н. П., Иванов П. В., Браморенко С. С., Кульберг А. М., Мартынюк Ф. М., Малахов, Миронов П. А., Мезенцев Г. А., Павленко Н. И., Синицын Д. А., Соловьев Э. И.

2 октября названная группа советских моряков прибыла в Париж, откуда она проследует на родину.

По сообщению международного комитета Красного Креста, в ближайшее время будут освобождены и остальные члены команд теплоходов «Комсомол» и «Смидович». **(ТАСС).**

На сессии испанского парламента

ДЕКЛАРАЦИЯ ПРАВИТЕЛЬСТВА НЕГРИНА

ВАЛЕНСИЯ, 1 октября на первом заседании кортесов (парламента) премьер Негрин, встреченный овацией, огласил правительственную декларацию. Негрин указал, что задача правительства не только выиграть войну, но и добиться укрепления свободы и независимости Испании. Испания, заявил Негрин, не допустит никакого вмешательства в ее дела. Она вправе требовать поддержки других стран, чтобы отразить нападение, жертвой которого стала. Дело идет не о военном мятеже, но о подлинной войне, вызванной и подготовленной фашистскими странами, презирающими все международные законы. Эти страны хотят гегемонии в Европе и во всем мире. Если бы не помощь, оказываемая ими мятежникам, правительство давно подавило бы мятеж. Выигрыш войны, говорится в декларации, это не только вопрос о том или ином режиме. Это вопрос о том, быть или не быть Испании.

Перейдя к вопросу об охране общественной безопасности, Негрин указал, что в иностранных посольствах укрываются тысячи фашистов. Правительство готово согласиться на эвакуацию женщин и детей, но не могло согласиться и никогда не согласится на эвакуацию всех, укрывшихся в посольствах, как это предлагали в Женеве представители некоторых стран в совете Лиги наций. Правительство сообщило, что оно готово гарантировать личную неприкосновенность тем из скрывшихся в иностранных посольствах, кто не нарушил испанских законов, и не подвергать казни тех, кто сами по доброй воле явятся на суд. Иных обязательств правительство принять не может.

Что касается экономики, то уже перед мятежом экономическое положение страны было не блестящим. Тем не менее, правительство может гарантировать, сознавая всю важность этого вопроса, что по экономическим причинам война не будет проиграна.

Правительство, указал Негрин, стремится поднять культурный уровень народа.

Правительство продолжало укреплять народную армию. Оно не находит слов, чтобы выразить преклонение перед героическими бойцами Астурии. Падение Бильбао и Сантандера, вызванное превосходством сил противника, было тяжелым ударом. Однако республиканское наступление под Сеговией и в Арагонии увенчалось успехом. Армия испытывает недостаток кадров и трудности, связанные с быстрой организацией достаточно мощных сил. Однако армия, несомненно, в течение нескольких месяцев станет настолько сильной и организованной, что республика сможет предпринять наступление на всех фронтах.

Далее Негрин перешел к иностранной политике и выразил благодарность Советскому Союзу.

Со всеми странами, кроме непризнающих Испании, Испания поддерживает нормальные отношения. Однако есть две страны, сказал Негрин, интересы которых противоположны международным. Эти страны вмешиваются в дела Испании.

Негрин закончил декларацию заявлением о полной уверенности правительства в победе. Испания победит, заявил он, потому, что борьба идет не на жизнь, а на смерть за существование всего испанского народа.

После оглашения правительственной декларации, Пенья от имени социалистической партии и Велао — от «Республиканской левой» заявили о безоговорочной поддержке правительства.

НА ФРОНТАХ В ИСПАНИИ

ВОСТОЧНЫЙ (АРАГОНСКИЙ) ФРОНТ

В секторе Теруэля правительственная артиллерия бомбардировала линию железной дороги Теруэль—Сарагосса. Разведывательные отряды республиканцев проникли до Техерала.

ЦЕНТРАЛЬНЫЙ ФРОНТ

В секторе Гвадалахара республиканцы продвинулись до Портес Ромеос. Отбиты атаки мятежников в секторе Вильяфранка дель Кастильо, затем к югу от реки Тахо и у Каса Терагина.

ЮЖНЫЙ ФРОНТ

В секторе Пособланко отбит ряд атак противника.

СЕВЕРНЫЙ ФРОНТ

В восточном секторе республиканцы энергичной контратакой вновь заняли высоту, оставленную ими ранее. С большим уроном для мятежников отбита их атака на позиции республиканцев у дороги в Онис.

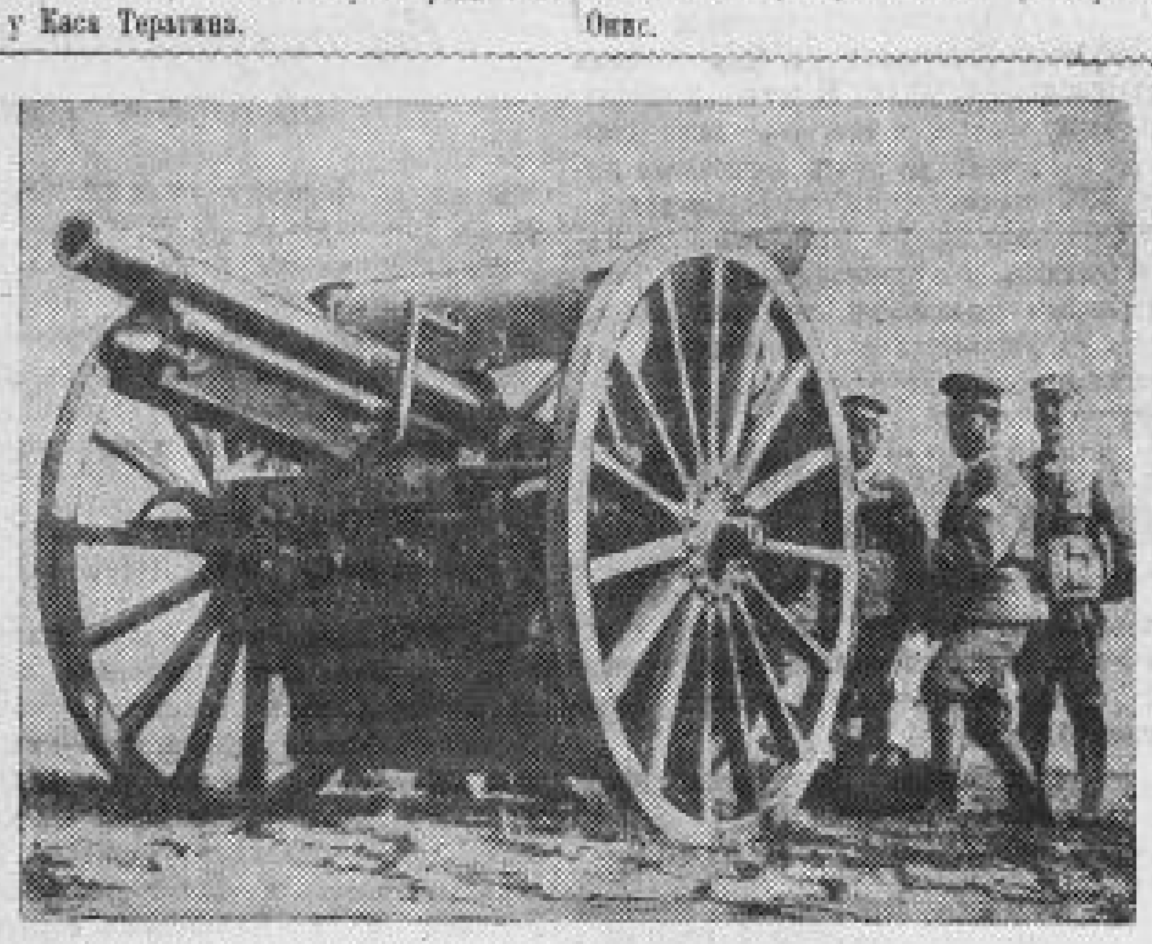

Китайский народ мужественно борется против японских захватчиков. **На снимке:** одно из современных полевых орудий 29-й китайской армии в действии. (Союзфото).

Постановление Центрального Исполнительного Комитета СССР

Действующим уголовным законодательством СССР и союзных республик для борьбы со шпионажем, предательством, с попытками организации взрывов, крушений, поджогов с человеческими жертвами и других диверсионных актов установлены в качестве мер уголовного наказания — лишение свободы на срок не свыше 10 лет, а для наиболее тяжких видов государственных преступлений — высшая мера наказания (расстрел).

В целях дальнейшей борьбы с такого рода преступлениями и предоставления суду возможности избирать по этим преступлениям не только высшую меру наказания (расстрел), но и лишение свободы на более длительные сроки, Центральный Исполнительный Комитет СССР **постановляет:**

1. Во изменение ст. 18 «Основных начал уголовного законодательства СССР и союзных республик» установить в качестве меры уголовного наказания лишение свободы на срок не свыше 25 лет.

2. Предложить Центральным Исполнительным Комитетам союзных республик привести свое законодательство в соответствие с настоящим постановлением.

Председатель Центрального Исполнительного Комитета СССР М. КАЛИНИН.

Секретарь Центрального Исполнительного Комитета СССР А. ГОРКИН.

Москва, Кремль, 2 октября 1937 г.

Два года вопиющей волокиты

Крестьяне села Крутой лог, Шебекинского района, издавна славились как мастера по выработке дуг; в селе Неклюдово, того же района, имелись бондари; крестьяне деревни Терехово, Старооскольского района, занимались плетением корзин. В первые годы коллективизации в этих селениях были организованы промколхозы: в Шебекинском районе «Червона зирка», имени Ленина, имени Ворошилова и «Партизан»; в Старооскольском — «Ленинский путь», «Победитель», «Красная звезда» и «Красный товарь»; в Сажновском—«Ленинский путь» и т. д.

В уставах этих артелей было сказано, что развитие промысла является основным направлением, а сельское хозяйство—подсобным. Но за две сталинские пятилетки вчорне изменилось лицо этих колхозов. Они намного выросли.

Вот, для примера, колхоз «Червона зирка», Шебекинского района. У него сейчас 1300 гектаров земли, есть коневодческая, социоводческая и молочно-товарная фермы. Из 370 хозяйств, об'единенных в колхозе, работают в бондарной мастерской только 60—70 человек, а остальные—в сельском хозяйстве.

Также выросли и другие промколхозы. В них прежняя ведущая отрасль (бондарное дело, плетение корзин и другие) давно уступила первенство земледелию. Поэтому колхозники этих артелей желают перейти на Сталинский устав сельскохозяйственной артели, желают получить акт на вечное пользование землей. Вот что пишут члены правления промколхоза имени Ворошилова, Шебекинского района, тт. Сивцев и Рыков в «Курскую правду»:

— У нас 769 гектаров земли. Из 260 трудоспособных членов артели работают в сельском хозяйстве 240 и только 20 человек заняты на выработке дуг. Все мы давно желаем перейти на устав сельхозартели, получить акт на вечное пользование землей. Что же касается выработки дуг, то эту отрасль будем развивать и в дальнейшем. Но наша областная руководящая организация — Облдревпромсоюз... не разрешает нам перейти на устав сельхозартели.

При проверке этого письма вскрылись и другие факты, свидетельствующие о том, что воля колхозников попирается. В начале 1936 года общее собрание членов промколхоза «Ленинский путь», Старооскольского района, приняло устав сельхозартели, он был зарегистрирован в райземотделе. Однако через несколько месяцев заведующий райзо Попов отобрал этот устав.

—Ждите нового устава промколхоза,— заявил Попов.

Несколько раз принимали постановления о переходе на устав сельхозартели общие собрания в промколхозах «Червона зирка» и имени Ворошилова (Шебекино), «Ленинский путь» (Сажное) и другие. Но районные организации не утверждают принятый устав, не вручают актов на вечное пользование землей.

Областной древлессоюз ставит перед колхозниками вопрос так: или выделяйте кустарное производство в самостоятельные артели, или живите на положении промколхоза.

В течение 1936 и 1937 годов этот вопрос неоднократно ставился в облзу и Облисполкоме. Но сидевшие там предатели игнорировали желание колхозников, незаконно отменяли постановления общих собраний по этому вопросу. В Облисполкоме еще в прошлом году собирались выделить комиссию «для изучения положения в промколхозах». Но и это намерение до сих пор не осуществлено.

Два года несколько тысяч колхозников промысловых артелей не могут получить Сталинский устав сельскохозяйственной артели и актов на вечное пользование землей. Пора Облисполкому этой волоките положить конец.

А. ЦЕЛИНОВ.

Колхозное изобилие

ДМИТРИЕВ. Богатый урожай зерновых собрали в этом году колхозники артели «Ленинский путь»: ржи по 17 центнеров с гектара, пшеницы по 12, по стольку же ячменя. Такой урожай обеспечивает колхозникам зажиточную жизнь. Выдано авансом по 3 килограмма на трудодень. Колхозник П. П. Горбунов получил 150 пудов ржи, 50 пудов пшеницы, 50 пудов гречихи и 1500 рублей деньгами; колхозники Д. Е. Баранов и Б. А. Горбунов получили по 200 пудов зерна и по 1067 рублей деньгами.

А. ПАНЧЕНКО.

На второй городской конференции ВЛКСМ

Утреннее заседание второй курской городской комсомольской конференции 3 октября началось с опозданием на час. Но и к столь позднему началу из 299 делегатов явились только 194.

Вместо доклада ревизионной комиссии тов. **Прокофьев** выступил с короткой, неубедительной информацией.

Первое слово в прениях по отчету горкома взял работник газеты «Пионер» тов. **Михалев.** Он указал на то, что в докладе тов. Мермана не было самокритики.

— Мерман не случайно, — говорит тов. Михалев, — почти ничего не сказал о борьбе с пьянством и бытовым разложением среди части молодежи и даже комсомольцев Курска: горком с этим явлением не боролся.

То же говорили и другие выступавшие. Руководители горкома не только не вели борьбы с такими болезненными явлениями, но нередко выступали на защиту хулиганов, как это было, например, в аэроклубе.

Особенно крепко критиковали делегаты горком за отсутствие руководства политической учебой комсомольцев.

В городе 630 комсомольцев совершенно не охвачены политучебой. Из остальных добрая половина охвачена формально: 38 школ не имеют даже руководителей. Средства, отпущенные на организацию политического просвещения, расходовались на оплату номера в гостинице, занимаемого негодным руководителем Фангиным. Фангин «обошелся» горкому ВЛКСМ в 6200 рублей. В этом повинна и ревизионная комиссия, которая, очевидно, только перед конференцией проверила финансовое состояние горкома.

Помполит аэроклуба тов. **Головин** рассказал о барски-пренебрежительном отношении к политучебе со стороны тов. Мермана, который, являясь пропагандистом в аэроклубе, за четыре месяца провел только одно занятие.

— Мерман об'яснял это тем,—говорит тов. Головин, — что аэроклуб... только один раз подал ему легковой автомобиль.

— Как Фангин, так и Мерман «руководили» посредством телефонных звонков из кабинета, — говорит член бюро Дзержинского райкома ВЛКСМ тов. **Бондарева.** — Отсюда все качества: развал политучебы, бытовое разложение среди части молодежи и комсомольцев, беспечность в разоблачении врагов народа, которые приложили свою грязную руку и к комсомольским организациям.

Пионерская организация — самый забытый участок комсомольской работы, — отмечали многие выступавшие.

— Заведующий отделом пионеров Пальчун вместо того, чтобы научить вожатых воспитывать детей, ломал голову над тем, каким танцам надо научить пионеров, — говорит делегатка тов. **Шумилина.**

На утреннем заседании высказалось в прениях 13 человек. Все они заканчивали выступления указаниями на то, что бюро горкома ВЛКСМ не оправдало доверия городской комсомольской организации.

В конце заседания под бурные, восторженные аплодисменты было принято приветствие от конференции великому вождю всех трудящихся, лучшему другу и учителю молодежи товарищу **Сталину.**

На вечернем заседании 3 октября продолжались прения по отчетному докладу горкома ВЛКСМ.

Ф. ЖУРАВЛЕВ

ПИСЬМА ЛЕНИНА ИЗ ПОДПОЛЬЯ О ВООРУЖЕННОМ ВОССТАНИИ

(Сентябрь—начало октября 1917 г.).

Наступившие осенние холода заставили Владимира Ильича перебраться из шалаша в гор. Гельсингфорс (Финляндия). И в шалаше и в Гельсингфорсе Ленин тщательно изучает сообщения газет и информации Центрального Комитета партии. Бдительно и неослабно следит он за жизнью партии, за настроениями революционных масс, за бурно нарастающей революцией. Ни на секунду не прекращается его действенная напряженнейшая работа по последним приготовлениям партии и рабочего класса к штурму твердыни капитализма.

Его идеями и боевым духом были насыщены решения VI с'езда партии, под непосредственным руководством товарища Сталина нацелившего партию на вооруженное восстание. Этой же основной и решающей задаче посвящены и все статьи и письма Ленина из подполья.

С изумительным мастерством великий вождь революции В. И. Ленин в первой же статье, написанной после ухода в подполье, сформулировал пути последующей борьбы после разгрома июльской демонстрации: «Цель борьбы может быть лишь переход власти в руки пролетариата, поддержанного беднейшим крестьянством, для осуществления программы нашей партии». (Ленин, т. XXI, стр. 27).

Только такая власть даст мир народу, землю крестьянам, установит рабочий контроль, уничтожит оплот реакции.

В статье «Политическое положение», написанной после ухода в подполье, Ленин ставит вопрос о подготовке вооруженного восстания:

«Всякие надежды на мирное развитие русской революции исчезли окончательно. Об'ективное положение: либо победа военной диктатуры до конца, либо победа решительной борьбы рабочих, возможная лишь при совпадении ее с глубоким массовым под'емом против правительства и против буржуазии на почве экономической разрухи и затягивания войны». (Ленин. Сочин., т. XXI, стр. 27).

Здесь еще нет речи о немедленном вооруженном выступлении для захвата власти. Задача партии — собрать силы, удержать массы от преждевременного выступления, не поддаваться на провокацию, проявить максимум революционной выдержки.

В стране нарастал с каждым днем революционный кризис. На корниловском заговоре рабочие, трудящиеся крестьяне и солдаты наглядно убедились в контрреволюционных целях помещиков, капиталистов, военщины и в предательстве меньшевиков — эсеров. По всей стране поднималась новая мощная волна экономических, политических стачек и забастовок. Бастовали металлисты, горняки Донбасса, текстильщики, печатники, кожевники, железнодорожники. Движение отличалось большой организованностью. Рабочий класс успел еще к июлю создать 976 профсоюзов, об'единявших полтора миллиона членов. Новым в движении пролетариата было то, что рабочие не ограничивались стачками и забастовками, но производили также в ряде городов аресты администрации, осуществляли рабочий контроль. Рабочее движение уперлось в вопрос о власти.

Быстро росло и укреплялось влияние большевистской партии в Советах. Петроградский и Московский совет становятся в большинстве своем большевистскими. На другой день после разгрома корниловщины, 31 августа Петроградский Совет принял впервые большевистскую резолюцию. 6 сентября в руки большевиков перешел Московский совет. Непрерывным потоком шли требования о взятии всей власти большевистскими Советами и из провинции.

Партия завоевала прочное большинство во многих профсоюзах, в фабрично-заводских комитетах и др. организациях. Рабочий класс твердо уяснил себе, что революцию он может спасти только самоотверженной борьбой за свержение правительства буржуазии.

Движение за скорейший выход из войны, за передачу всей власти Советам с не меньшей силой нарастало и среди трудящихся масс крестьянства. Число крестьянских выступлений увеличивалось с каждым месяцем. Трудящееся крестьянство принимало на собраниях большевистские резолюции и отходило от кулацкой партии эсеров.

С такой же быстротой шло нарастание революции и в армии. Армия ускользала из рук командного состава и не хотела больше воевать. Корниловское выступление окончательно взорвало классовые противоречия в армии и подорвало жалкие остатки доверия к командному составу. Углублялся развал фронта. Началась стихийная демобилизация, братанье солдат. Все это предвещало крушение помещичье-капиталистического уклада России, ибо старая армия являлась отражением этого уклада.

Упорной и систематической работой большевики завоевали к сентябрю и моряков Балтийского и Черноморского флотов. В армии и флоте росли и крепли партийные организации большевиков.

Становясь на путь выборности командного состава, солдаты практически разрешали вопрос о власти в армии. Бурное развитие революционного движения в армии стимулировало развитие крестьянского движения в прифронтовой полосе. То и другое сливалось в мощный единый поток и направляло свои удары против помещиков прифронтовых местностей.

Упорной и самоотверженной работой большевики завоевали прочные опорные пункты в городе, деревне, среди угнетенных наций, в армии и флоте.

Продажные «рабы буржуазии»—эсеры-меньшевики понимали, что рост революционных настроений рабочих, трудящихся, крестьян и солдат грозит полным провалом их плана — не допустить победы пролетарской революции и перехода всей власти к большевистским Советам. Они пытались еще раз остановить неумолимо нараставший революционный кризис. Созывая так называемое Демократическое совещание, предатели — меньшевики и эсеры хотели найти новую плотину для преграждения революции, отвлечь массы от подготовки к вооруженному восстанию и облегчить врагам потопление революции в крови рабочих, солдат и трудящихся крестьян.

Однако представители трудящихся масс, подготовленные большевиками, сразу же раскусили подлые намерения продажных прихвостней буржуазии. Они голосовали против коалиции с кадетами. И на Демократическом совещании меньшевики и эсеры оказались изолированными от масс. Ставка их на поражение революции опять была бита.

В разоблачении маневра соглашателей исключительная заслуга принадлежит Ленину и Сталину. Сразу и решительно они оба потребовали бойкота Демократического совещания и созданного им предпарламента. Цели этих очагов контрреволюции Ленин охарактеризовал так: «... надуть массы, обмануть рабочих и крестьян, отвлечь их от новой растущей революции, засорить глаза угнетенных классов новым нарядом для старой, уже испытанной, истрепанной, истасканной «коалиции» с буржуазией...». (Сочин., том XXI, стр. 218).

Презренные фашистские выродки Каменев, Рыков пытались внести смятение в ряды партии, противопоставляли ленинскому требованию бойкота требование активного участия в предпарламенте. Товарищ Сталин сразу же разгадал, куда целили предатели. Он разоблачил и с негодованием отверг злодейские замыслы мерзавцев, направленные к поражению пролетарской революции.

Чувствуя, что революционный под'ем народных масс продолжает развиваться грозным половодьем, контрреволюционная буржуазия в свою очередь торопится обогнать революцию. Она готовит ударный кулак контрреволюции, офицерские, казацкие части, ударные батальоны, усиливая одновременно расправу с революционными массами в тылу. Готовился второй корниловский заговор. Но назревание революции обогнало все мероприятия ее врагов.

К началу октября 1917 года классовые сдвиги внутри страны получили еще более четкую размежевку. Нужен был гениальный ум великого стратега и вождя революции Ленина, чтобы быстро разобраться в сложном переплете противоречий и безошибочно формулировать массам их ближайшую цель, определить верные пути к достижению поставленной цели.

Вынужденный преследованиями Временного правительства уйти в подполье, Ленин живет в Финляндии. К нему приезжают доверенные люди товарища Сталина, информируя о ходе событий, положении в партии, настроениях масс. Ленин тщательно просматривает газеты. Как всегда и везде, он в курсе всех событий. От его бдительного взгляда, гениальной прозорливости не ускользает ничто. Передвижку сил в лагере врагов и нарастание под'ема в лагере революции он заметил давно.

Не имея возможности непосредственно участвовать в работе Центрального Комитета, Ленин дает свои руководящие указания в статьях и письмах. Пристально вглядываясь в поступательный ход революции, он направлял ее движение вперед.

В письме ЦК, ПК и МК РСДРП(б) от 12—14 сентября (старого стиля) «Большевики должны взять власть» Ленин неопровержимо показывает, что большевики могут и должны обеспечить победу пролетарской революции. Порукой тому, что большевики могут выполнить поставленные перед ними задачи, является активная поддержка революционных масс народа, наличие большинства в Советах Москвы и Петрограда: «Получив большинство в обоих столичных Советах Рабочих и Солдатских Депутатов, большевики могут и должны взять государственную власть в свои руки...

Большинство народа за нас». (Ленин. Сочин., том. XXI, стр. 193).

Брать власть надо именно теперь потому, что воротилы контрреволюции — партия кадетов, помещичье-генеральская, золотопогонная сволочь готовили вслед за отдачей Риги и отдачу немцам Петрограда. Это могло нанести удар по революции, ибо Петроград являлся революционным центром страны, к которому прислушивалась вся страна. Поэтому, не предрешая вопроса о дне вооруженного восстания, Ленин обратился с призывом к партии поставить в порядок дня вооруженное восстание в Петрограде и Москве.

«Взять власть сразу и в Москве, и в Питере (неважно, кто начнет; может быть, даже Москва может начать), мы победим безусловно и несомненно». (Соч., том XXI, стр. 194). Такова была директива великого вождя Ленина. Он предупреждает: «История не простит нам, если мы не возьмем власти теперь». Нацеливая партию на вооруженное восстание, Ленин в то же время самым тщательным образом устанавливает, какие же необходимые условия для победоносного исхода восстания. Такими необходимыми условиями он считал три условия:

«Восстание, чтобы быть успешным, должно опираться не на заговор, не на партию, а на передовой класс. Это во-первых. Восстание должно опираться на революционный под'ем народа. Это во-

(Окончание см. на 3 стр.).

ПОДГОТОВКА К ВЫБОРАМ В ВЕРХОВНЫЙ СОВЕТ СССР

(По материалам наших корреспондентов и облТАСС)

Суджанский район

Большую работу по раз'яснению нового избирательного закона проводит Озерковский сельсовет. Политагитатор тов. Орлов сумел организовать обстоятельное обсуждение Положения о выборах на расширенном пленуме сельсовета и на колхозных собраниях. Систематически проводятся беседы в бригадах и звеньях на колхозных полях. Сейчас в сельсовете занимаются три кружка по изучению Сталинской Конституции и нового избирательного закона.

В сельском совете два стола справок, имеется много справочной литературы. За короткий срок выделенные для справочной работы комсомолки-учительницы Бутырева, Балашева, дали раз'яснение более чем по 100 вопросам. Сельсовет поставил перед собой задачу—к выборам обучить всех неграмотных. Уже организовано два ликпункта, в которых учатся 90 человек.

(ОблТАСС).

Щигры

Партийный комитет щигровского фосфоритного завода организовал массовое изучение нового избирательного закона среди рабочих. Во всех цехах организованы кружки.

Большую работу по подготовке к выборам в Верховный Совет СССР проводит Никольский сельсовет.

При сельсовете создан кружок для актива, которым охвачены все члены сельсовета, председатели колхозов. При каждом колхозе также занимается кружки по изучению «Положения о выборах в Верховных Совет СССР».

Д. ОРЛОВ.

Хомутовский район

Колхозники проявляют огромный интерес к изучению Сталинской Конституции и «Положения о выборах в Верховный Совет СССР». Сейчас по колхозам с большим под'емом проходят собрания, посвященные обсуждению нового избирательного закона.

В сельскохозяйственных артелях «Вперед», имени Ворошилова, «1 Мая», «Красный партизан», «Парижская Коммуна», Переступленского сельсовета, имени Карла Маркса, Н.-Чушахинского сельсовета, имени Молотова, «Южная группа», Б.-Алешнянского сельсовета, и в других колхозах района хорошо работают кружки по изучению нового избирательного закона.

Селькор АБОЛИШИН.

Большетроицкий район

В Краснопольянском сельсовете для сельского актива организован кружок по изучению Сталинской Конституции и нового избирательного закона. В нем учатся 90 лучших активистов села. Сейчас слушатели кружка самостоятельно ведут большую раз'яснительную работу среди колхозников в поле и на дому в семьях.

В. С'ЕДИН.

Моя работа с избирателями

Я работаю закройщиком на курской полуфабрикатной фабрике. Как политагитатора цеха прикрепили к одному из участков на улице Большевиков (гор. Курск) для раз'яснения Сталинской Конституции и нового избирательного закона.

Слушатели моего кружка проявляют большой интерес к изучению Сталинской Конституции и Положения о выборах в Верховный Совет СССР. Так, например, Надежда Павловна Красноцольская имеет от роду 80 лет, Мария Павловна Довыденко—72 года. Но они, несмотря на свой преклонный возраст, аккуратно посещают занятия и принимают активное участие в обсуждении отдельных вопросов.

Как я работаю с избирателями?

— Закончив свой рабочий день на фабрике, отправляюсь на свой участок. Собираемся в помещении конторы. Председатель уличкома заранее оповещает избирателей о занятии. Я прихожу—все уже в сборе. Начинаем беседу. Сначала зачитываю статью Конституции, а затем по каждой статье даю раз'яснение.

Большую помощь мне оказывают сами избиратели—старики. Вот, к примеру, я проводила беседу о праве граждан СССР на труд, отдых и образование. Я подробно рассказала, что завоевано и записано в Сталинской Конституции. Живой иллюстрацией к моей беседе был рассказ восьмидесятилетней Надежды Павловны Краснопольской. Она рассказала слушателям, как при царском режиме работали на капиталистов, фабрикантов и помещиков по 12—16 часов в сутки.

— Мы,—говорит Надежда Павловна,—совершенно не имели выходных дней, а о санаториях и курортах и мечтать не приходилось. Если в какой-либо религиозный праздник не разрешалось работать на фабриках, то нас заставляли работать на дому у фабриканта. Месячной зарплаты хватало на две недели. Беременные работали до самых родов.

А теперь,—продолжает тов. Краснопольская,—когда смотришь на нашу жизнь и читаешь Сталинскую Конституцию—хочется еще жить 80 лет.

Слушатели кружка задают очень много интересных вопросов. Встречаются и такие, на которые я иногда затрудняюсь ответить. Так, например, мне задали такой вопрос: как будут принимать участие в голосовании избиратели, находящиеся в больнице, где число избирателей менее 50 человек. Я записал это в свой блокнот, а когда выясню в горкоме, — раз'ясню на следующем занятии.

Таких вопросов задают очень много. Поэтому я считаю, что для нас, политагитаторов, надо создать при горкоме партии специальный консультационный пункт, где бы мы могли получать соответствующие раз'яснения.

Политагитатор МАМИН.

ПОЛЕЗНАЯ БРОШЮРА

В связи с предстоящими выборами в Верховный Совет СССР по новой Сталинской Конституции в помощь агитатору и беседчику по инициативе Обкома партии Курское областное издательство выпустило брошюру под названием **«Об избирательном законе», ответы на вопросы трудящихся.**

Брошюра открывается большой статьей председателя старосты председателя ЦИК СССР М. И. Калинина. В ней товарищ Калинин подробно останавливается на основах советской избирательной системы.

У нас выборы в Верховный Совет производятся на основе всеобщего, равного и прямого избирательного права при тайном голосовании. В советской стране граждане, принадлежащие к разным национальностям, пользуются равными правами. У нас осуществлена действительная демократия. Избирательный закон не содержит никаких оговорок. По нашему закону не пользуются избирательными правами только умалишенные и лица, лишенные избирательных прав по суду.

Другая картина в буржуазных странах, где капиталистическая клика все больше и больше разрушает так называемую буржуазную демократию, переходя к неприкрытому насилию над народными массами.

«В совершенно ином, как раз противоположном, положении находится СССР. У нас рабочий класс и колхозное крестьянство стоят у власти. Авангард трудящихся—коммунистическая партия имеет своей целью построение коммунистического общества, что является и целью рабочего класса и его сотоварища по борьбе—колхозного крестьянства. И чем шире, полнее и глубже будут участвовать трудовые массы в политической жизни страны, тем больше обеспечивается и укрепляется советский строй».

Статья товарища Калинина с исчерпывающей ясностью указывает, в каком направлении должна сейчас вестись подготовка к предстоящим выборам в советы.

Следующий отдел брошюры посвящен ответам на вопросы трудящихся. Обком партии наметил сделать несколько таких выпусков, поэтому в указанном отделе систематизирована лишь часть ответов на вопросы трудящихся. Главным материалом для этого отдела послужили ответы избирателям, печатавшиеся в центральных газетах и журналах.

Отдел начинается цитатой из доклада товарища Сталина на Чрезвычайном VIII Всесоюзном С'езде Советов.

«...если народ кое-где и изберет вражеских людей, то это будет означать, что наша агитационная работа поставлена из рук вон плохо и мы вполне заслужили такой позор, если же наша агитационная работа будет идти по-большевистски, то народ не пропустит враждебных людей в свои верховные органы. Значит, надо работать, а не хныкать (бурные аплодисменты), надо работать, а не ложиться того, что все будет предоставлено в готовом виде в порядке административных распоряжений».

Ответы на вопросы трудящихся разбиты на такие разделы: а) о двух палатах в Верховном Совете, о всеобщем, равном и прямом избирательном праве при тайном голосовании, б) о порядке выборов в Совет Союза и Совет Национальностей, в) вопросы об избирательных округах и избирательных участках, г) об обеспечении прав избирателей в порядке выставления кандидатов в Верховный Совет СССР, д) об избирательных комиссиях и определение результатов выборов, и заканчивается главой: «Два мира—две избирательные системы».

В конце брошюры приводится примерный план работы кружка по изучению «Положения о выборах в Верховный Совет СССР».

Брошюра нужная. Она поможет нашим политагитаторам, пропагандистам и чтецам города и деревни в деле пропаганды нового избирательного закона. Она поможет тому, чтобы каждый избиратель полностью осуществил свои права, активно выполнил свой гражданский долг, участвуя в выборах. Надо особенно помнить, что троцкистско-бухаринские шпионы и диверсанты и прочая агентура фашизма попытаются использовать избирательную кампанию в своих контрреволюционных целях. Брошюра должна помочь трудящимся удесятерить бдительность, помочь разоблачить и до конца уничтожить врагов народа.

АРСЕНЬЕВ.

Значкист ударник сталинского призыва, котельщик белгородского депо Горбунов добился высоких стахановских показателей в своей работе, совершенно не допуская брака. Свои нормы он выполняет на 210 процентов. На снимке: тов. Горбунов за работой.

Фото Шехонцова.

Письма в редакцию

УСТАРЕВШИЕ ПРОГРАММЫ

Борьба за осуществление сталинского лозунга—ежегодно давать стране 7—8 миллиардов пудов хлеба, введение правильных севооборотов и расширение сортовых посевов, развитие животноводства—все это пред'являет новые повышенные требования к низовым колхозным кадрам. Особые задачи стоят перед этими кадрами в связи с ликвидацией вредительства в сельском хозяйстве.

Массовые кадры для колхозов—бригадиров, полеводов, счетоводов, животноводов, заместителей председателей колхозов, культработников — готовят районные колхозные школы. Но вопросом, кого и как готовят в этих школах, областное земельное управление и Наркомзем мало интересуются.

Взять, к примеру, программы этих школ. Они были составлены в 1935 году и теперь устарели. Обучение по этим программам рассчитано на 5 месяцев. Этого совершенно недостаточно. Социалистическое сельское хозяйство требует более подготовленных в техническом отношении кадров.

Программы предусматривают прием в школы с образованием в об'еме трех классов начальной школы. Теперь у нас много молодых колхозников с семилетним образованием. Значит, и в этом пункте программа отстала от жизни.

Устаревшие программы районных колхозных школ необходимо пересмотреть. Во-первых, надо увеличить срок обучения не одного года, во-вторых, принимать в школу лиц только с семилетним образованием.

Эти изменения должны обеспечить подготовку высококвалифицированных колхозных кадров.

Директор крупецкой районной колхозной школы Ф. ШЕВЧЕНКО.

УГРОЗА ЛЕСНЫМ НАСАЖДЕНИЯМ

Молодой сосновый лес в питомнике «Солянка» также для Курска не только как прекрасное место отдыха трудящихся, но и как защитная лесная полоса.

Насаждения поддерживаются не в плохом порядке: сучья подобраны, хвоя сметена и убрана, междурядья похожи на бульварные аллеи.

Но за этим порядком кроется большая опасность для леса.

Дело в том, что лес, в особенности на песчаных почвах, живет тем естественным пополнением питательных элементов почвы, которое получается от ежегодного листопада и последующего перегнивания листьев, хвои, травы и т. п. Насаждения на Солянке этого не имеют, так как население пригорода дочиста подметает хвою.

Кончится все это безусловно тем, что наиболее старые насаждения начнут хиреть и сохнуть и тогда придется спасать положение искусственной подкормкой.

Необходимо категорически запретить сбор хвои, приняв также меры против захламления посадок и возможности пожаров.

Кольцо зеленых насаждений вокруг Курска должно расти непрерывно, для этого надо прежде всего сохранить то, что уже имеется.

С. ДУБРОВСКИЙ.

Уничтожают ценный корм

Для упаковки вина обычно используется мелкая стружка. Это удобно и дешево. Но на курском спиртоводочном заводе для этого используют... сено.

Всем известно, что сено является ценнейшим кормом для скота и губить этот корм—преступление. К тому же применение его в качестве упаковочного материала убыточно для самого завода.

Непонятно, почему же дирекция завода сознательно идет на убытки, уничтожает корм, не использует стружки или солому?

ГАЛЬЧЕНКО.

Кого обслуживает мастерская?

Несколько раз я пыталась заказать себе пальто в пошивочной мастерской курского промкомбината. Но сделать это мне никак не удается. Два раза я с разрешения администрации уходила с работы на час раньше, т. е. в 3 часа. Но прием заказов и примерка производится только до трех часов дня. По выходным дням мастерская закрыта. Спрашивается: когда же рабочий может заказать или примерить заказанную им вещь в этой мастерской?

Е. Д. ЯКОВЛЕВА.

По сигналам „Курской правды"

„Нарушают колхозный устав"

Прокуратура Краснояружского района сообщила редакции, что факты, изложенные в статье, опубликованной под таким заголовком в «Курской правде» 6 августа, полностью подтвердились. Зав. райзо Зорин с работы снят, бюро РК ВКП(б) об'явило ему строгий выговор. Председателю Вязовского сельсовета Бабак и председателю Светославского сельсовета Гвятареву также вынесен выговор. Председатель Новоберезовского сельсовета Трофимов и председатель колхоза имени Чернова Четчаков исключены из кандидатов в члены ВКП(б) и сняты с работы.

За преследование селькора—к ответу

В редакцию поступило письмо, которое сигнализировало о том, что Сураенко М. А.—председатель колхоза «Новый пристанник», Волковского сельсовета, Щебекинского района,—преследует селькоров. На-днях он избил селькора райгазеты Долженка Ф. П.

При расследовании факт подтвердился. Сураенко привлекается к уголовной ответственности.

Письма Ленина из подполья о вооруженном восстании

(ОКОНЧАНИЕ)

вторых. Восстанию должно опираться на такой **переломный пункт** в истории нарастающей революции, когда активность передовых рядов народа наибольшая, когда всего сильнее **колебания** в рядах врагов и **в рядах слабых, половинчатых нерешительных друзей революции**, что и-третьих». (Ленин, Сочин., том XXI, стр. 195).

Определив необходимые условия для победы вооруженного восстания, Владимир Ильич смело и бесстрашно звал и готовил партию и массы к завоеванию власти. Он прекрасно понимал, что только большевистская партия может обеспечить переход власти в руки пролетариата и беднейшего крестьянства.

Доказав с предельной ясностью, что другого пути к победе не дано, Ленин требует от партии немедленного развертывания подготовки восстания. Руководствуясь учением Маркса—Энгельса о восстании, как особом роде искусства, без овладения которым нельзя победить, Владимир Ильич предлагает теперь же начать овладевать этим искусством. Он намечает подробнейший план восстания: организовать штаб повстанческих отрядов, сформировать отряды вооруженных рабочих, добыть оружие и обучить умелому владению им, захватить важные пункты правительственных учреждений, арестовать генеральный штаб. Только при наличии такого подхода со стороны партии к подготовке вооруженного восстания, победа безусловна и несомненна.

Это письмо было отправлено Лениным из Гельсингфорса (Финляндия) в Центральный Комитет партии, руководимый товарищем Сталиным. Верный соратник Ленина товарищ Сталин последовательно защищал и развивал ленинские установки о характере и перспективах развития революции, о тактике партии. Эта работа товарища Сталина получила высшее одобрение Владимира Ильича. В письме ЦК от 30 августа его рукой сделана приписка, раскрывающая полное единство взглядов вождей на пути революции. Приветствуя Сталина за его яркие руководящие статьи в ЦО партии «Рабочий», Ленин писал: «Прочитал **после** написания этого (письма—Ф. Ж.) шесть номеров «Рабочего», должен сказать, что совпадение у нас получилось полное. Приветствую это всей душой: превосходные передовицы...» (Сочин., том. XXI, стр. 120).

На другой же день после получения писем Ленина «Большевики должны взять власть» и «Марксизм и восстание», товарищ Сталин поставил их 15 сентября на обсуждение ЦК. Он предложил разослать письма Ленина как директиву всем крупным партийным организациям. Изменник Каменев уже на этом заседании открыто выступал против ленинских предложений о подготовке восстания, требуя уничтожения писем Ленина. Товарищ Сталин сорвал маску с врага и обеспечил принятие большинством ЦК решения, одобряющего письма Ленина. Благодаря товарищу Сталину, ленинские лозунги брошены были в массы.

Пребывание в Гельсингфорсе не удовлетворяло Владимира Ильича. Газеты нередко запаздывали. Ездить к нему было не безопасно. Полиция могла выследить местопребывание вождя и учинить над ним зверскую расправу. Интересы революции требовали большей близости к Петрограду. Ленин рвался навстречу революции. Преодолевая громадные трудности, Ленин перебрался **17 сентября в Выборг**, значительно ближе к Петрограду. Здесь он пишет **29 сентября** свою замечательную статью «Кризис назрел». Проницательность великого стратега революции помогла разгадать, что за злобными выступлениями **всей буржуазной**, в том числе и **меньшевистско-эсеровской** печати против большевиков, за отрицанием переговоров с немцами о сдаче Петрограда скрывается усиленная мобилизация сил внутренней контрреволюции и ее сговор с международными империалистами. Дабы не упустить победу революции, Ленин бьет тревогу:

«Кризис назрел. Все будущее русской революции поставлено на карту. Вся честь партии большевиков стоит под вопросом. Все будущее международной рабочей революции за социализм поставлено на карту.

Кризис назрел...», (Ленин, том. XXI, стр. 239).

Показав с исчерпывающей полнотой, что политическая обстановка внутри страны вполне созрела для вооруженного восстания, Ленин вместе с тем указывал, что и международное положение русской революции благоприятствует этому.

В «Письме ЦК, МК, ПК и членам Советов Питера и Москвы большевикам» и в «Письме к товарищам большевикам, участвующим на областном с'езде Советов Северной области», Ленин еще и еще раз повторял, что медлить с подготовкой вооруженного восстания было бы преступлением перед революцией. Ленин подчеркивал, что теперь лозунг «Вся власть Советам» равносилен призыву к вооруженному восстанию: «Лозунг «Вся власть Советам» есть не что иное, как призыв к восстанию». (Соч., т. XXI, стр. 328). Ленин вплотную подводил партию и поравшие с меньшевиками и эсерами революционные массы к победе пролетарской революции.

«Победа обеспечена, и на девять десятых шансы, что бескровно.

Ждать — преступление перед революцией». (Ленин, Сочин., том XXI, стр. 204).

Подлая группа изменников: Троцкий, Каменев, Зиновьев на решающем этапе революции с остервенением ополчились против линии Ленина — Сталина на победу пролетарской революции. Проникнутые ненавистью к победе пролетарской революции, эти прихвостни контрреволюционной теории о невозможности победы социализма в одной стране всеми силами старались задержать подготовку партии и масс к решительному выступлению, хотели обессилить революцию, сохранить диктатуру буржуазии. Жалкие и подлые штрейкбрехеры Каменев и Зиновьев пытались запугать партию трудностями проведения восстания. Перепевая на все лады капитулянтские взгляды меньшевиков о незрелости страны, неорганизованности пролетариата, отсутствии поддержки в массах, слабости большевиков и т. д., подлые трусы и изменники добивались поражения революции. Наименьших Троцкий, стоя на той же капитулянтской позиции, старался прикрыть свое предательство революции болтовней о преждевременности восстания до II Всероссийского с'езда Советов. Выдавая себя за «сторонника» восстания, Троцкий добивался, чтобы проведение восстания обязательно приурочено было к открытию второго Всероссийского с'езда Советов. Иначе говоря, он хотел задержать восстание, потому что заседание по ВЦИК меньшевики и эсеры всеми силами старались затянуть открытие с'езда и неоднократно меняли сроки его созыва. Том временем организовалась бы контрреволюция. Петроград, как центр революции, был бы сдан немцам, силы революции были бы ослаблены, а революционные массы рабочих и солдат потоплены в крови и большевистские советы разогнаны. Вот куда целил шпионский фашистский обер-бандит Троцкий!

Нужно было политическое чутье гения пролетарской революции—Ленина и Сталина, чтобы сразу и безошибочно вскрыть коварные замыслы этих гнусных гадов. Ленин беспощадно разоблачил и отверг с негодованием гнусные замыслы Зиновьева, Каменева, Троцкого и потребовал разгрома дезертиров и штрейкбрехеров революции: «Надо **побороть** это течение или мнение».

Иначе большевики **опозорили** себя на веки и **сошли на нет**, как партия». (Соч. том XXI, стр. 240). Ленин писал: «Ждать» с'езда Советов **есть** полный идиотизм, ибо это значит пропустить **недели, а** недели и даже дни решают теперь **все**. Это значит трусливо **отречься** от взятия власти, ибо 1—2 недели оно будет невозможно (в политически и технически: соберут казаков со дню глупейшим образом «назначенного» восстания)». (Соч., том XXI, стр. 240).

Эта мысль проходит красной нитью через все письма Ленина и выступления товарища Сталина. В «Письме в Ц. К., М. К., П. К. и членам Советов Питера и Москвы» Ленин снова повторяет: «Большевики не в праве ждать с'езда Советов, они должны **взять власть тотчас...**

Медлить—преступление. Ждать с'езда Советов—ребячья игра в формальность, позорная игра в формальность, предательство революции». (Т. XXI, с. 203).

В своем последнем письме «Советы постороннего», написанном до переезда на Выборгскую сторону, Ленин еще раз с самым тщательным образом раз'ясняет главное правило искусства восстания. Он указывает: «В применении к России и к октябрю 1917 года это значит: одновременное, возможно более внезапное и быстрое наступление на Питер, непременно и извне, и изнутри, и из рабочих кварталов, и из Финляндии, и из Ревеля, из Кронштадта...» (Соч., том XXI, стр. 320). Ленин предлагал комбинировать три главные силы: рабочих, флот и войска таким образом, чтобы в первую голову были заняты и удержаны телефон, телеграф, мосты и железнодорожные станции.

Для осуществления этой задачи он требовал выделения самых смелых, решительных, преданных революции рабочих, рабочей молодежи, матросов в боевые вооруженные отряды.

Яростью цели борьбы, несокрушимой настойчивостью, горячей верой в поддержку революционных масс народа и правоту защищаемого дела насыщены письма Ленина и выступления товарища Сталина. Своей уверенностью в торжество победы социалистической революции они воодушевляли партию и народ, чтобы в нужный момент бросить все силы революции в решающий бой.

Чем ближе наступали решающие дни, тем настойчивее рвался Владимир Ильич к самому сердцу революции—революционному Петрограду. Выборгского не удовлетворял. Он хотел быть во главе вооруженного восстания, чтобы обеспечить наверняка его победу. С согласия Центрального Комитета и соблюдая строгую конспирацию, Ленин переехал в первой половине октября в Петроград. В первый же день приезда Ленина в Петроград снова встретились вожди революции—Ленин и Сталин. Расспросив товарища Сталина о настроениях рабочих, солдат, о положении внутри партии, Ленин вместе со Сталиным приступил к обсуждению мер для проведения вооруженного восстания и захвата власти. Нелегальная квартира Ленина держалась в строгом секрете, так как шайки Временного правительства рыскали повсюду, стремясь ее обнаружить и расправиться с вождем революции. Товарищ Сталин являлся постоянным посетителем нелегальной квартиры Ильича.

По приезде в Петроград, Ленин с еще большей энергией целиком и безраздельно отдался руководству революционной борьбой.

План проведения вооруженного восстания и захвата власти надо было закрепить решением Центрального Комитета, авторитетом и волей всей партии. Ленин был уверен, что ЦК и вся партия одобрят и проведут его план, ибо другого пути к победе диктатуры пролетариата не было и быть не могло.

Приближались исторические заседания ЦК (10 и 16 октября 1917 г.), практически разрешившие вопрос о вооруженном восстании. Воспитанные в духе большевизма, вооруженные учением революционного марксизма, подготовленные всем своим прошлым в непримиримой борьбой со всеми врагами вне и внутри партии, Центральный Комитет и вся партия приняли план Ленина—Сталина, заклеймили предательство Каменева—Зиновьева, выдавших буржуазии срок восстания. Под руководством Ленина и Сталина, сметая на своем пути все препятствия, громя подлых предателей, большевики устремились к победе и осуществили победу социалистической революции.

4 миллиона экземпляров учебника истории СССР

Закончен печатанием первый тираж учебника «Краткий курс истории СССР» в 5 миллионов экз. На 1 октября сдано книготорговой сети 4 миллиона экз. учебника. Остальной тираж будет сдан в первых числах октября.

В 4-м квартале будет выпущен второй тираж учебника в 4800 тыс. экз., из них 3300 тыс. экз. на языках национальных республик и областей.

Новые назначения

ЦИК СССР утвердил тов. Хромова А. Ф. заместителем Народного Комиссара зерновых и животноводческих совхозов СССР по политической части.

* * *

Совнарком Союза ССР назначил тов. Николаева А. В. заместителем начальника Управления государственных резервов при Совете Народных Комиссаров Союза ССР.

ШАХМАТНЫЙ МАТЧ ЭЙВЕ—АЛЕХИН

С 5 октября по 16 декабря в Голландии будет происходить шахматный матч-реванш на первенство мира между Эйве, чемпионом мира, и Алехиным, потерпевшим два года назад поражение. В предстоящем матче Эйве достаточно добиться ничьей, чтобы сохранить звание чемпиона.

КОРОТКО ИЗ ГАЗЕТ

Колхозный радиодом. Такой дом в 1935 году Наркомзем СССР построил в Козельской МТС, Смоленской области. В этом году радиодом переоборудован, установлены 2 новых усилителя, сеть радиоточек расширена на 2 тысячи. При радиодоме есть аппаратный зал, 2 студии, комната для массовой работы, лаборатория и мастерские. В студиях выступают кружки художественной самодеятельности, читаются лекции. **(«Социалистическое земледелие»).**

«Говорящие письма» испанских детей. Недавно в Москве был проведен успешный опыт записи на пленку речей-писем, с которыми обращались к зимовщикам станции «Северный полюс» их родные. Экспедиция т. Шевелева доставила пластинки на остров Рудольфа, оттуда по радио они передавались полярникам дрейфующей станции.

Такие «говорящие письма» готовят сейчас испанские дети, находящиеся в Москве. На их фотооткрытках, посылаемых в Испанию, будут записаны приветы родным и друзьям. Открытки-пластинки проигрываются на обыкновенном патефоне. **(«Рабочая Москва»).**

Подарки рыбакам острова Чкалов. Правительственная комиссия и Герои Советского Союза тт. Чкалов, Байдуков и Беляков, в благодарность за теплый прием и помощь экипажу «АНТ-25» в прошлом году, послали жителям острова Чкалов подарки: охотничьи ружья, патефоны с пластинками, эмалированную посуду и др. Швейную машину, мануфактуру и комплект посуды получила тов. Смирнова, у которой жили летчики во время пребывания их на острове. Патефоны с пластинками розданы колхозникам. Товарищам, которые оказывали летчикам помощь, но сейчас уехали с рыбного завода, подарки пересылаются по месту их жительства. **(«За пищевую индустрию»).**

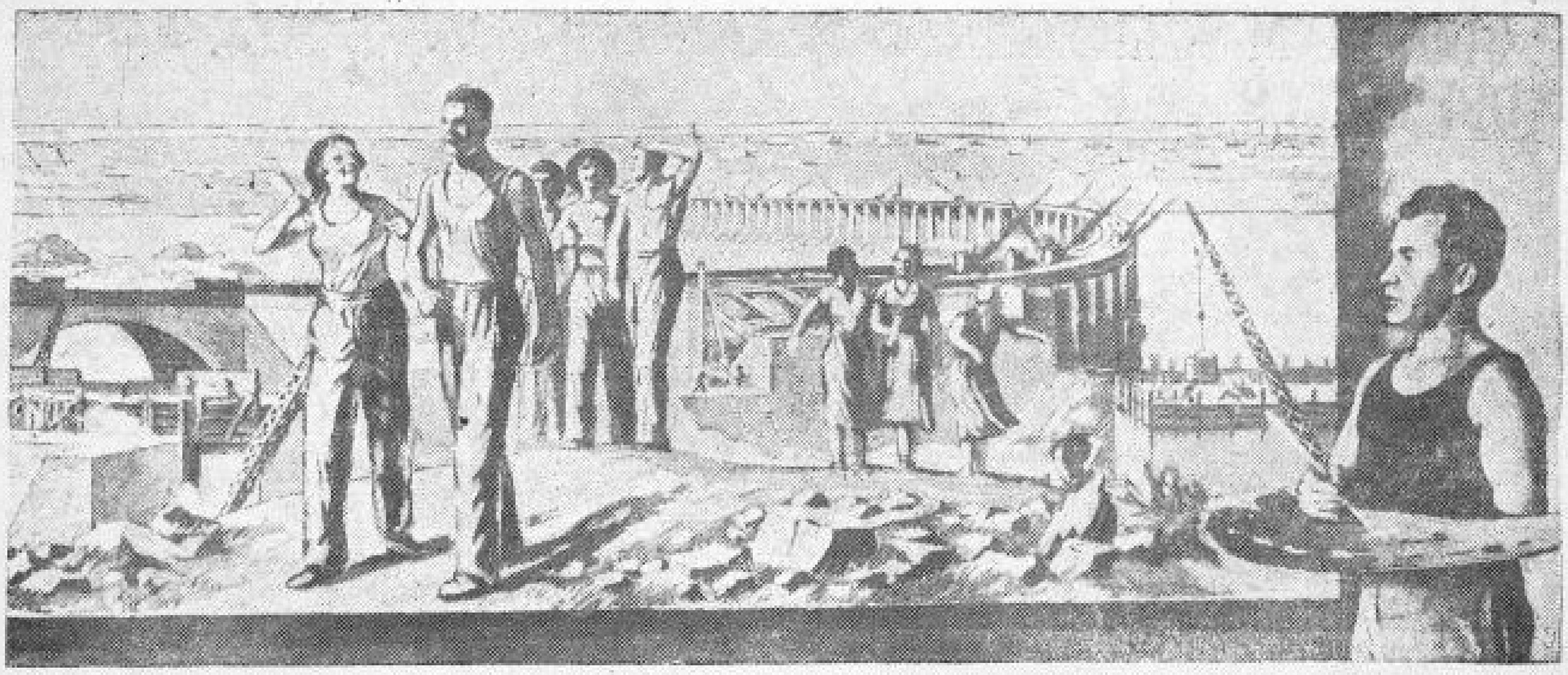

Курский художник А. Зубов к XX годовщине Великой пролетарской социалистической революции заканчивает большое полотно, посвященное молодежи на строительстве величайшей в мире плотины Днепрогэса. На снимке: тов. Зубов за работой над своей картиной.

НАША ПОЧТА

Учителя троицкой школы, Бесединского района, прислали в «Курскую правду» тревожное письмо: «Приближается зима,—пишут педагоги,—а наша школа не обеспечена топливом. Договоры, заключенные с колхозами на вывозку закупленного торфа, не выполняются. Сельсовет и райисполком не заботятся о том, чтобы обеспечить школы топливом».

Серьезный сигнал получен из Рыльского района. Работник райзо Потапов пишет, что колхозные пасеки находятся под угрозой. Дело в том, что в этом году был незначительный медосбор, и пчелы не обеспечены кормом на зиму. «Необходимо подкармливать пчел сахаром, а для этого нужно отпустить колхозам кредит», — такой вывод делает автор письма.

2 октября редакция получила 81 письмо, из них 39 отправлено на расследование и для принятия мер в районные и областные организации, а 25 писем и заметок отобраны для использования в газете. Редакция послала авторам 55 ответных писем. Опубликовано в газете писем и корреспонденций 17.

Редакция получила 42 ответа о принятых мерах по неопубликованным и опубликованным письмам. Коллпнянский райком ВКП(б) сообщил, что факты, указанные в письме Шарова Л. М. о безобразиях на элеваторе, полностью подтвердились. Заведующий элеватором Житников с работы снят и исключен из партии.

Гражданин Чугунов в августе прислал в редакцию заметку о безобразиях в валуйском доме отдыха «Красная поляна», где он отдыхал. Управление домами отдыха и санаториями сообщило редакции, что факты, приведенные в письме Чугунова, полностью подтвердились. Директор дома отдыха Фирсов снят с работы и отдается под суд.

ПЕРЕД ПРАЗДНИКОМ

(Из плана городской комиссии по проведению октябрьских торжеств)

Всего месяц остался до Великого праздника трудящихся всего мира—двадцатой годовщины Великой Октябрьской социалистической революции. На предприятиях, в учреждениях, учебных заведениях и жактах Курска уже идет подготовка к проведению этого славного юбилея.

С 5 октября по 5 ноября на промышленных предприятиях будет об'явлен стахановский месячник. Лучшие из лучших, выполнившие свои производственные обязательства получат право подписать рапорт о достижениях Курска любимому вождю народов товарищу Сталину.

К знаменательной дате—7 ноября заканчивается строительство Дома пионеров, цирка, детских яслей, родильных домов, бани и школ.

С 10 октября по 7 ноября на предприятиях, в учреждениях, учебных заведениях и избирательных участках будут проводиться лекции, доклады, читки и беседы, посвященные итогам социалистического строительства за 20 лет. Кроме того, будут проведены общие собрания рабочих, служащих, учащихся и неорганизованного населения с повесткой дня: «Международное значение Великой Октябрьской социалистической революции и победы социализма в СССР».

В сети партийного и комсомольского просвещения проводятся занятия на тему «Партия Ленина—Сталина — организатор и руководитель побед Великой Октябрьской социалистической революции» и «Как, и в борьбе с какими врагами большевистская партия добилась победы социализма в СССР». По этим же темам с пропагандистами партийной и комсомольской сети будет проведен общегородской семинар.

Радиокомитет начинает трансляцию цикла лекций, посвященных XX-летию Октября.

В Доме Красной Армии начинается реставрация комнаты, где работал товарищ Сталин в момент пребывания штаба Южного фронта в г. Курске. На стене здания Дома Красной Армии будет установлена мемориальная доска. В самом доме организуется выставка, посвященная гражданской войне и отражающая пребывание товарища Сталина в г. Курске и в Новом Осколе.

На Красной площади открывается выставка, отражающая достижения СССР, нашей области и Курска за 20 лет. Выставку дополнит витрина портретов стахановцев.

Во всех школах будут готовить творческие выставки, где пионеры и школьники покажут свои панно, модели, вышивки и т. д.

Улицы и площади Курска в праздничные дни будут оформлены на разнообразнейшие темы. Красная площадь отобразит тему «Сталинская Конституция», Московские ворота—тему «Октябрьский переворот 1917 года», Вокзальная площадь—«Транспорт за 20 лет» и т. д.

ПОДГОТОВКА МЕДИЦИНСКИХ КАДРОВ

В 14 медицинских школах нашей области обучается 3610 человек. Из них 1852 человека поступили в этом году.

Школы подготавливают: 1496 фельдшеров, 967 акушерок, 500 медицинских сестер, 148 зубных врачей и 499 ясельных сестер.

В текущем году из школ было выпущен 451 медицинский работник. В предстоящем году их будет выпущено 1397 человек.

Осенняя путина в хозяйствах рыбтреста

В хозяйствах Курского рыбтреста, где в искусственных прудах разводится зеркальный карп, начался осенний улов.

Из пруда № 7 рыбхоза «Октябрь» (Ракитянский район) уже получено 300 центнеров зеркального карпа. Ведется подготовка и к вылову рыбы из остальных прудов. Всего из этого хозяйства предполагается отгрузить 823 центнера рыбы.

Начался спуск прудов и в рыбхозе «Ключики» (Саяновский район). Здесь намечается выловить 602 центнера карпа.

Осенняя путина развертывается также и в рыбхозе «Спартак» (Медвенский район), который должен дать 225 центнеров рыбы.

Всего в хозяйствах рыбтреста предполагается этой осенью выловить 1650 центнеров рыбы, которая поступит для продажи в Курск.

Нужно отметить, что торгующие организации Курска плохо справляются с вывозкой рыбы. Так, например, магазины «Бакалея» вместо 90 центнеров рыбы, которую они должны были вывезти в сентябре, фактически вывезли только 10 центнеров, а горторг вместо 60 центнеров отгрузил пока что 20 центнеров.

Колхозники готовятся к спартакиаде

Районы нашей области усиленно готовятся к колхозной спартакиаде, которая будет проходить 5, 6 и 7 октября в Курске.

Некоторые районы, как например, Ракитянский, Золотухинский и другие уже провели районные спартакиады и подобрали для областных соревнований лучших спортсменов-колхозников.

Для участия в областной спартакиаде ожидается около 120 колхозных физкультурников.

Суд

ВРАГИ НА ЗАГОТПУНКТАХ

Оба они—матерые враги. Оба в прошлом судимы: Педченко Ф. В.—сын крупного кулака—в 1935 году был приговорен к году исправительно-трудовых работ; Головин П. Ф.—к трем годам лишения свободы.

Педченко работал старшим лаборантом юсуповского пункта Краснояружского заготзерно. Головин—старшим лаборантом пункта Заготзерно при станции Свекловичной.

Испортить хлеб, превратить его в навоз, подорвать экономическую мощь страны Советов—исключительно к этому была направлена их подлая деятельность.

Вот ряд омерзительных фактов этой контрреволюционной деятельности. Складочные помещения на юсуповском пункте умышленно не были подготовлены к ссыпке в них зерна урожая текущего года: крыши протекали, часть складов не была продезинфицирована. В результате зерно портилось, заражалось клещом и долгоносиком.

По указанию Педченко складирование зерна производилось вредительски: слой зерна достигал трех с половиной метров вместо 1,75 метра, что также способствовало самовозгоранию и гниению. По его указанию и в его присутствии в склады принималось зерно, зараженное клещом первой степени, причем зерно это ссыпалось вместе со здоровым. Чтобы снизить качество семенного материала, Педченко производил смешение разных культур и категорий. Принимал он зерно без соответствующих приборов, наглаз и ощупь. При случае не брезговал и взятками.

Всего на складе оказалось зараженного клещом зерна 5000 тонн.

Не менее гнусны действия Головина. Этот враг народа складировал зерно также вредительски. Зерно, зараженное клещом первой степени, он ссыпал вместе со здоровым. Чтобы скрыть действительное положение на складах, он, совместно с бывшим заведующим заготпункта Пащенко, также привлеченным к ответственности, давал сведения вышестоящим организациям о том, что зараженное зерна клещом второй и третьей степени нет, тогда как в действительности оно было. Таким образом борьба с вредителями не велась умышленно.

Вся эта контрреволюционная вредительская деятельность Педченко и Головина показаниями свидетелей, актами обследования и личными признаниями обвиняемых полностью подтвердилась. Спецколлегией курского областного суда вредители приговорены: Педченко к высшей мере наказания—расстрелу, Головин—к 10 годам лишения свободы.

М. М.

ИЗВЕЩЕНИЕ

4 октября с. г., в 6 часов вечера, в Малом зале заседаний горкома ВКП(б), созывается совещание директоров, секретарей парткомов и парторгов предприятий г. Курска по вопросу о выполнении производственной программы за 9 месяцев и развертывания предоктябрьского соревнования.

Горком ВКП(б).

Отв. редактор И. ШАРОНЧИКОВ.
Издатель—ОБКОМ ВКП(б).

В ЗРЕЛИЩНЫХ ПРЕДПРИЯТИЯХ

КУРСКИЙ ОБЛАСТНОЙ ГОСУДАРСТВЕННЫЙ ДРАМАТИЧЕСКИЙ ТЕАТР имени А. С. ПУШКИНА.

4 октября — А. Н. Островский.

ВОЛКИ И ОВЦЫ

Комедия в 5 действиях

Постановка режиссера М. П. Гамарова. Художник В. С. Пецин.

Начало в 8 часов вечера. Касса открыта с 3 часов дня до 9 часов вечера.

Дети до 16 лет не допускаются.

ДИРЕКЦИЯ.

1-й ЗВУКОВОЙ КИНОТЕАТР им. Щепкина, ул. Дзержинского, 51. Тел. 2-67.
Ежедневно смотрите и слушайте звуковой кинофильм производства „Ленфильм" **ШАХТЕРЫ**. Нач. сеансов: 7, 8—45, 10—30.
Ежедневно детск. сеанс в 5 ч. **БУДЕНЫШИ**. Касса открыта с 12 ч. дня до 2 ч. и с 3 дня до 10 час. вечера.

Комсомольский ЗВУКОВОЙ КИНОТЕАТР, ул. Кирова, 8. Тел. 5-35.
Ежедневно **СЕМЕРО СМЕЛЫХ**. Нач. сеансов: в 6—15, 8—15, 10—15.
Ежедневно детский сеанс **СЕМЕРО СМЕЛЫХ**. Начало сеанса в 4—15.

Кинотеатр „ТЕМП", ул. Дзержинского, 34. Тел. 59.
Ежедневно **ЗАРЭ**. Драма в 7 частях. Дети до 16 лет не допускаются. Начало сеансов: 7, 8—30, 10 ч.
Ежедневно детский сеанс в 5—30. **Отчаянный батальон**

3-й (новый) звуковой кинотеатр, ул. Луначарского, 4. Телефон 4-51.
Ежедневно демонстрируется художественный исторический звуковой фильм **ПЕТР ПЕРВЫЙ**. Нач. сеансов: в 4, 6, 8 и 10 час.

ТИПОГРАФИИ им. К. Маркса (Золотая, 15)
— ТРЕБУЮТСЯ —
переплетчики, корректора, счетовод, ученики (в наборный цех).
Ученики принимаются с образованием не ниже 7-летки.
Дирекция.

Медицинская школа сестер при курской психиатрической больнице
— ОБ'ЯВЛЯЕТ —
дополнительный прием учащихся
Срок обучения—2 года. Принимаются лица в возрасте от 17 до 35 лет с образованием не ниже 7 классов.
К заявлению прилагаются документы в подлинниках:
1) свидетельство об образовании,
2) свидетельство о рождении,
3) справка о состоянии здоровья и прививке оспы,
4) две фотокарточки и марок на 40 копеек.
Прием заявлений—до 15 октября, испытания—с 15 по 25 октября: по русскому языку, математике, физике, географии и Конституции СССР.
К испытаниям следует являться только по получении извещения, имея при себе обязательно паспорт.
При школе имеются общежитие и столовая. Стипендией учащиеся обеспечиваются по успеваемости.
Адрес: г. Курск, Сапогово, психиатрическая больница, школа.
3—1 1257

БАЛАНС

Льговского райпотребсоюза на 1 января 1937 года

(в тыс. руб.)

АКТИВ: Наименование статей	Сумма	ПАССИВ: Наименование статей	Сумма
1. Товары и готов. продукция	722,7	1. Фонды	128,4
2. Денежные средства	67,2	2. Долгосрочные кредиты	116,0
3. Средства в расчетах: а) Дебиторы	272,6	3. Финансирование основных средств	8,1
б) Под'отчетные лица	0,8	4. Краткосрочные кредиты	345,0
4. Внутрисистемные расчеты по взносам спец. назначен.	268,5	5. Регулирующие статьи	37,2
5. Расх. за счет будущ. операц.	5,4	6. Средства в расчетах	557,0
6. Отвлеченные средства	71,9	7. Взносы спец. назнач., получ. от низов. организ.	268,5
7. Основн. средства в неамортизирован. части	58,9	8. Накопления отчетн. года	52,1
8. Законч. капитальн. ремонт. арендован. основн. средств	4,9		
9. Запасы материалов сырья и топлива	33,0		
10. Затраты по незакончен. внеплан. капиталовложениям по закону от 19/IX—35 г.	6,5		
Баланс	1513,4	Баланс	1513,4

Потери и накопления за 1936 год.

Потери	Сумма	Накопления	Сумма
1. Издержки обращения	352,8	1. От реализ. товар. снабжен.	320,5
2. От списания безнадежных долгов	25,4	2. „ „ заготов.	121,0
3. Потери прошлых лет, выявленные в 1936 году	22,6	3. „ материал., тары и отходов	6,0
4. Прочие потери	1,1	4. От эксплоатац. подсобных и производств. предприят.	0,4
		5. Доходы прошлых лет, выявленные в 1936 году	3,4
		6. Проч. накопления	2,7
Итого потерь	401,9	Итого накоплений	454,0
Сальдо накоплений	52,1	Сальдо потерь	—
Баланс	454,0	Баланс	454,0

Основные показатели хозяйственной деятельности за 1936 год

	План	Выполн.	% %
1. Розничный товаро-оборот системы РПС	11700	12500	106,8
2. Выполнение заданий по с/х заготовкам	770	624	81
3. Издержки обращения в % к торговому обороту	5,1	6,5	127,4

Председатель правления **Барадин**. Гл. бухгалтер **Невский**.

1098

Сводный заключительный баланс

Коллпнянского райпотребсоюза Курской области на 1 января 1937 года

АКТИВ: Наименование статей баланса	Сумма на 1/I-1936 г.	Сумма на 1/I-1937 г.	ПАССИВ: Наименование статей баланса	Сумма на 1/I-1936 г.	Сумма на 1/I-1937 г.
1. Основные сред. и капит. влож.	36,9	40,5	1. Фонды	190,4	197,0
2. Отвлеченные средства	444,4	437,8	2. Накопления отчетного года	84,1	84,1
3. Убытки прошлых лет	—	—	3. Долгосрочные ссуды	10,0	84,2
4. Убытки текущего года	—	—	4. Краткосрочн. ссуды Госбанка	207,4	382,8
5. Товары и готов. продукция	842,1	479,4	5. Кредиторы	114,3	248,1
6. Тара	15,3	32,5	6. Резерв по спорным долгам	3,6	1,2
7. Денежные средства	7,0	88,9	7. Наложения на товары	15,5	27,3
8. Дебиторы	164,3	201,2	8. Взносы спецназначения, получ. от низовых организаций	390,2	390,5
в том числ. подотчетн. и растраты	0,8	3,1			
9. Производственные запасы	5,5	7,1			
10. Прочие активы	1,4	4,6			
БАЛАНС	1014,7	1301,8	БАЛАНС	1014,7	1301,9

Потери и накопления за 1936 г.

ПОТЕРИ	Сумма	НАКОПЛЕНИЯ	Сумма
1. Издержки обращения	243,8	1. От реализации товаров снабжен.	241,0
2. От эксплоатации произв. предприятий	—	2. От реализации товаров заготовок	75,9
3. От списания безнадежных дебиторов	—	3. От эксплоатации подсобных и производств. предприятий	15,9
4. Потери прошлых лет, выявлен. в 1936 году	6,5	4. Прочие накопления	7,9
5. Прочие потери	4,5	5. Списание паевых взносов на покрытие убытков 1937 г.	—
ИТОГО потерь	254,8	ИТОГО накоплений	340,7
Сальдо накоплений	84,1	Сальдо потерь	—
БАЛАНС	340,7	БАЛАНС	340,7

Основные показатели хозяйственной деятельности за 1936 г.

	План	Выполнен.	Проц. выполн.
1. Розничный товарооборот системы РПС	8600,0	8534,9	99,2
2. Выполнение заданий по с.-х. заготовкам	785,2	1167,6	149,4
3. Издержки обращения в проц. к торговому обороту	5,25	5,3	—

Председатель правления **Волков**.

Главный бухгалтер **Медведев**.

1230

№№ ТЕЛЕФОНОВ РЕДАКЦИИ «КУРСКОЙ ПРАВДЫ»: зам. отв. редактора — 65, секретариат — 5-39, зав. отдел. писем — 1-61, отделы рабсельноров и писем—2-15, отдел областной и городской информации — 5-64, культурный отдел — 5-64 (два звонка), пром.-транспортный отдел — 11-54, советско-торговый отдел—11-54 (два звонка), отдел международной информации и отдел обзоров печати—2-91, партийный отдел—5-09, сельхозотдел—4-25, выпускающий—6-84, книгоиздательство—8-82, заведующий издательством Обкома ВКП(б)—3-63, бухгалтерия—8-37, отд. об'явлен.—7-58. Адрес редакции: улица Ленина, 77.

Уполн. обллита Т.—21226. Курск, типография им. К. Маркса, Золотая, 15, тел. № 2-09. Тираж 70000 экз.

Пролетарии всех стран, соединяйтесь!

КУРСКАЯ ПРАВДА

Орган Курского обкома ВКП(б), Облисполкома и горкома ВКП(б)

№ 229 (4355) | Вторник, 5 октября 1937 г. | Год изд. 20-й

СЕГОДНЯ В ГАЗЕТЕ:

На фронтах в Испании (1 стр.).
Декларация французского правительства (1 стр.).
Пролетарский отпор фашистам в Лондоне (1 стр.).
Воззвание исполкома Всеобщего рабочего союза Испании (1 стр.).
Испанские дети прибыли в СССР (4 стр.)
Навстречу XX годовщине Октября (1 стр.)
Сводка облзу о вспашке зяби, уборке сахарной свеклы, конопли, подсолнуха и обмолоте колосовых на 1 октября 1937 г. (2 стр.).
А. Целинов—Путаница в племенном деле (2 стр.).
Б. Кондратьев—Тропические растения в Щиграх (2 стр.).
На поиски самолета тов. Леваневского. Статья командира летного отряда тов. **Б. Г. Чухновского** (2 стр.).
Выступление Долорес Ибаррури на сессии испанских кортесов (2 стр.).
Письма в редакцию (3 стр.).
На страже. Письма наших земляков—защитников Родины (3 стр.).
В. Бобнев—Организовать и возглавить политическую агитацию (3 стр.).
Дежурный—За образцовое путевое хозяйство на транспорте (3 стр.).
В областной прокуратуре (4 стр.).

ВЫШЕ КАЧЕСТВО ПРОПАГАНДИСТСКОЙ РАБОТЫ

От работников партийной пропаганды партия требует высокого мастерства, умения воспитывать людей в духе коммунизма, в духе беззаветной преданности великому делу Ленина—Сталина. Большевик-пропагандист должен повседневно воспитывать у слушателей чувства презрения и ненависти к заклятым врагам партии и народа, отребью человечества, троцкистско-бухаринским агентам японо-германского фашизма, учить слушателей умению распознавать врага, как бы он хитро ни маскировался. Пропагандист должен в процессе преподавания ярко раз'яснить слушателям борьбу, которую вела и ведет партия против врагов всех мастей и оттенков,—этих жалких буржуазных выродков, тщетно пытавшихся свернуть партию с единственно правильного ленинско-сталинского пути.

Вот почему идейное качество пропагандистской работы приобретает исключительно большое значение!

В нашей областной партийной организации, однако, еще мало внимания уделяется вопросам качества партийной пропаганды, политической проверке работы пропагандистов, учебе их, оказанию им систематической квалифицированной помощи.

Для повышения квалификации пропагандистов большое значение имеют семинары и консультации—групповые и индивидуальные. Между тем их работа в области поставлена крайне неудовлетворительно. Во многих районах пропсеминары фактически упразднены. Там же, где они работают, часто упускается самое важное—систематическая учеба пропагандистов.

Часто роль пропсеминара сводится к «накачке» пропагандистов. Так понимают роль семинара в Ивнянском районе, где он превратился в инструктаж по текущим хозяйственно-политическим кампаниям и его ведут попеременно, то секретарь райкома, то председатель райисполкома.

Отдел партийной пропаганды и агитации Обкома (зав. отделом тов. Бирман) также не проявляет повседневной заботы об улучшении работы пропагандистских семинаров.

Имеющие большое значение консультации при парткабинетах, к сожалению, поставлены во многих районах неудовлетворительно. Эпизодичность, поверхностность, общность резко снижают качество консультаций, делают их малоценными. Консультировать руководителей партийных школ и кружков иногда поручают малоопытному товарищу. Через некоторое время, естественно, пропагандисты теряют всякое желание консультироваться. Райкомы партии на этот участок должны обратить особое внимание и консультации пропагандистов поручать только политически проверенным, идейно стойким товарищам, до конца преданным партии Ленина—Сталина.

Часть райкомов либерально относится к пропагандистам, не посещающим семинаров и консультаций. Это вредит делу, такие пропагандисты быстро теряют свою ценность как руководители кружков и школ. В Дмитровском районе за 8 месяцев было только одно занятие пропсеминара, на котором из 30 пропагандистов явилось 12.

Некоторые райкомы правильно делают, проводя периодически проверку знаний людей, которым поручено важнейшее дело пропаганды марксизма-ленинизма. Но значительное количество райкомов равнодушно продолжает относиться к тому, насколько подготовлены руководители партийных школ и кружков. Нужно понять, что указания товарища Сталина об овладении большевизмом требуют, чтобы не было ни одного такого пропагандиста, который бы основательно и систематически не работал над повышением своего идейно-политического уровня.

Часть работников, ведущих партийную пропаганду, увлекается методическими «разносолами» в ущерб идейному содержанию преподавания. Эти товарищи забывают, что методика должна быть насквозь пронизнута партийностью, и что партийность в преподавании любой дисциплины, и в первую очередь истории партии, является основным критерием в оценке пропагандиста и проведенных им занятий.

Партийная пропаганда не должна быть оторванной от конкретных хозяйственно-политических задач. Пропагандист обязан знать, что его работа должна тесно увязываться с выполнением производственных планов той организации, где он работает, способствовать развитию стахановского движения, политической подготовке слушателей к участию в выборах в Верховный Совет СССР, к достойной встрече двадцатилетия Великой Октябрьской Социалистической революции.

Со стороны многих райкомов нет контроля за прохождением программы в партийных школах и кружках. Это приводит к тому, что в некоторых местах срок прохождения программы недопустимо растягивают. Кружок партактива в г. Дмитровске за 2 года дошел только до темы «Партия в годы реакции». Между тем с подобными явлениями райкомы ВКП(б) не ведут достаточной борьбы.

Особо надо остановиться на участии в пропагандистской работе секретарей райкомов. Ряд руководителей районных партийных организаций считает это для себя обременительным. К числу таких руководителей относятся, например, секретари райкомов Льговского—Дюканов, Волоконовского—Лаврентьев и Иванов, Ивнянского—Коновалов, Красноярузского—Шульц, Малоархангельского — Лучкин, Мантуровского—Черников, Суджанского—Власов и другие. То же самое надо сказать и в отношении секретарей райкомов города Курска и ответственных работников горкома.

Вопросы качества пропагандистской работы не обсуждаются на бюро и пленумах райкомов, на районных партийных собраниях. Дмитровский райком партии за 1937 год «успел» обсудить только один вопрос о партийном просвещении и тот прошел на бюро чуть ли не в текущих делах. А в этом районе партийная пропаганда крайне запущена, консультация пропагандистов была райкомом поручена врагу народа, ныне разоблаченному.

Недалеко ушел от райкомов в этом отношении и отдел пропаганды и агитации Обкома ВКП(б). Много ли он вопросов партийной пропаганды, особенно о качестве ее, поставил на бюро Обкома? Нет. Инструкторы этого отдела восемь месяцев не выезжали в районы. В аппарате отдела пропаганды долгое время подвизался враг народа Клюев.

В партийной пропаганде важное место должны занимать такие вопросы как изучение Сталинской Конституции, докладов товарища Сталина на Чрезвычайном VIII С'езде Советов СССР и февральско-мартовском Пленуме ЦК ВКП(б) и нового избирательного закона. Эти величайшие документы пропагандисты должны раз'яснять ежедневно, ежечасно не только в партийных школах, но и беспартийным трудящимся.

НА ФРОНТАХ В ИСПАНИИ

(По сообщениям ТАСС)

ЦЕНТРАЛЬНЫЙ ФРОНТ

2 октября были отбиты неоднократные атаки мятежников на восточный и западный фланги позиций республиканцев вокруг Толедо. Утром 3 октября мятежники атаковали позиции республиканцев близ Толедо, но были отбиты.

ВОСТОЧНЫЙ (АРАГОНСКИЙ) ФРОНТ

3 октября артиллерия республиканцев бомбардировала поезд с войсками мятежников, вышедший со станции Теруэль: железная дорога на этом участке разрушена.

Воздушная бомбардировка Валенсии

ПАРИЖ, 3. Агентство Эспань сообщает, что сегодня Валенсия была подвергнута исключительно яростной воздушной бомбардировке со стороны мятежников. Под прикрытием тумана самолеты мятежников пытались бомбардировать центр города, но были отогнаны огнем зенитных батарей. После этого авиация мятежников сбросила на порт и предместье Валенсии — Дель Грао около 100 бомб. В результате бомбардировки убито 30 человек и ранено 150. Разрушено 22 дома и ряд общественных зданий—кино, базар и другие.

Самолеты мятежников при бомбардировке Валенсии применили бомбы огромной разрушительной силы.

* * *

Вечером 3 октября судно мятежников, пользуясь темнотой, стреляло по Барселоне, не имея в виду никаких военных об'ектов. Имеются убитые и раненые.

ДЕКЛАРАЦИЯ ФРАНЦУЗСКОГО ПРАВИТЕЛЬСТВА

ПАРИЖ. 2 октября под председательством президента республики Лебрена состоялось заседание правительства.

Единогласно принята декларация, в которой говорится:

«Правительство решительно будет поддерживать политику мира, проводимую в течение 15 месяцев с преемственностью и успехом Ивон Дельбосом, как от лица кабинета Леона Блюма, так и от лица нынешнего правительства.

В согласии с Англией правительство рассчитывает добиться от других стран соблюдения невмешательства во внутренние дела Испании. Правительство будет со всей энергией защищать жизненные интересы Франции, стремясь поддерживать и развивать мирные отношения со всеми странами.

Решив положить конец всякому возбуждению и проискам некоторых иностранцев на территории республики, правительство одобряет предложения, недавно изложенные главой правительства и уточненные министром внутренних дел, в целях осуществления надзора и необходимых репрессий против иностранных подстрекателей».

Пролетарский отпор фашистам в Лондоне

ЛОНДОН, 4 октября. Вчера в южном районе Лондона (Бермондси) 2700 фашистов намеревались устроить шествие. На охрану фашистов было мобилизовано 2000 полицейских. Огромные толпы антифашистов соорудили баррикады на улицах, по которым должны были пройти фашисты. Полиция безуспешно пыталась рассеять антифашистов. Между полицией и антифашистами произошел ряд столкновений.

В конце концов полиция предложила фашистам изменить маршрут и они прошли по пустующим улицам, где их никто не ожидал. Арестовано 111 человек. В столкновениях ранено 30 человек, в том числе два полицейских.

Лондонская организация лейбористской партии рекомендовала всем рабочим воздержаться от контрдемонстрации в связи с шествием фашистов. Несмотря на это, толпы народа вышли на улицу для противодействия шествию фашистов. До поздней ночи в южном районе Лондона продолжались антифашистские митинги, на которых приняты резолюции, требующие подавления фашизма в Англии.

Воззвание исполкома Всеобщего рабочего союза Испании

ВАЛЕНСИЯ, 4. Вновь избранный исполком Всеобщего рабочего союза обратился с воззванием ко всем членам ВРС, а также ко всему испанскому народу. В воззвании указывается, что исполком будет в первую очередь стремиться к поддержанию единства. В соответствии с этим исполком предлагает правительству Негрина безоговорочную поддержку и заявляет, что будет всемерно бороться за единство в рядах Всеобщего рабочего союза.

Антианглийская кампания в японской печати

ТОКИО, 3 октября. Все японские газеты развернули резкую кампанию против Англии, обвиняя Англию в том, что она «не только вызвала японо-китайский конфликт, но и продолжает оказывать эффективную моральную и материальную помощь Китаю».

Газета «Ници-ници» в передовой статье «предостерегает» Англию от «ошибочной политики поддержки нанкинского правительства». По словам газеты, Англии пора понять, что «никто в мире, кроме Японии, не взял бы на себя бремя защиты и обеспечения английских прав и интересов в Китае». Газета предлагает Англии «занять позицию беспристрастного зрителя в японо-китайском конфликте».

Совещание парторгов и хозяйственников города Курска

Вчера вечером в горкоме ВКП(б) состоялось совещание парторгов первичных парторганизаций и хозяйственников города Курска, где обсуждался вопрос о ходе выполнения производственных планов предприятиями и развертывании предоктябрьского соревнования.

Положение на наших предприятиях заставляет бить тревогу. Производственный план госпромышленности (без промкооперации) по городу за 8 месяцев выполнен только на 52,5 проц.

Неотложная задача партийных и хозяйственных организаций, всех трудящихся курских предприятий—наверстать упущенное и прийти к 20-й годовщине Октября не только с выполнением, но и перевыполнением производственной программы.

Выступивший на совещании и. о. секретаря Обкома ВКП(б) тов. Пескарев подробно остановился на конкретных мероприятиях по каждому производству, направленных на выполнение плана.

Совещание решило 7 октября провести общегородской слет хозяйственников, где обсудить вопрос о предоктябрьском соревновании и о перевыполнении производственной программы ко дню великого праздника.

Состав летного отряда тов. Чухновского

Как сообщалось вчера, в дополнение к воздушному отряду тт. Шевелева и Водопьянова, находящемуся на острове Рудольфа, правительство решило послать на поиски самолета «Н-209» новый отряд под командованием тов. Чухновского.

В летном отряде тов. **Чухновского** четыре 4-моторных самолета: «Н-210», «Н-211», «Н-212» и «Н-213». Командир отряда тов. **Б. Г. Чухновский** летит на самолете «Н-210». В составе экипажа этого самолета — пилот тов. Лисицын, пилот тов. Пивенштейн (секретарь парткома отряда), флагштурман отряда тов. Шельганов, старший бортмеханик тов. Петрухин, вторые бортмеханики тт. Гурский и Куликов, бортрадист тов. Макаров, и синоптик тов. Клюев.

Командир самолета «Н-211» Герой Советского Союза **М. С. Бабушкин**. В составе этого экипажа — пилот тов. Цыганов, штурман тов. Глуменко, первый бортмеханик тов. Бобченко, вторые бортмеханики тт. Нелидов и Проскурин, бортрадист тов. Разумов, радио-инженер тов. Белякович и астроном тов. Шавров.

Третьим самолетом — «Н-212» командует тов. **Я. Д. Мошковский**. В составе экипажа — пилот тов. Глущенко, штурман тов. Саморунко, первый бортмеханик тов. Крылов, вторые бортмеханики тт. Коротаев и Бойко, бортрадист тов. Хипалайнен, главный инженер экспедиции тов. Е. К. Отомал и инженер тов. Качкачьян.

Самолетом «Н-213» командует полярный летчик тов. **Ф. Б. Фарих**. В составе экипажа — пилот тов. Пусэп, штурман тов. Гордиенко, первый бортмеханик тов. Кекушев, вторые бортмеханики тт. Терентьев и Иванов, бортрадист тов. Ковалевский, авиаинженер тов. Рудый и врач отряда тов. Россельс.

Шанхай. Вид на новый почтамт (в центре). (Союзфото).

Учительская забастовка в Польше

ВАРШАВА, 4 октября. Сегодня вспыхнула всеобщая однодневная политическая забастовка учителей варшавских низших и средних учебных заведений. Забастовка об'явлена в знак протеста против роспуска польским правительством правления «Союза польских учителей». Все школы в Варшаве сегодня закрыты.

Получены сведения, что такие же учительские забастовки сегодня происходят во Львове, Лодзи, Вильне, Люблине и в ряде других провинциальных городов Польши.

Учительская забастовка встретила живейшее сочувствие рабочих масс в Польше, требующих об'явления всеобщей рабочей забастовки для поддержки бастующего учительства.

НАВСТРЕЧУ XX ГОДОВЩИНЕ ОКТЯБРЯ

РАСТУТ НОВЫЕ СТАХАНОВЦЫ

На курской кожгалантерейной фабрике приближение праздника двадцатилетия Октябрьской революции и выборов в Верховный Совет вызвало новую волну социалистического соревнования. В цехах, бригадах за последнее время выдвинулись новые стахановцы, показывающие рекордную производительность труда. Тт. Мамина, Черникова, Растрыгина и другие изо дня в день перевыполняют свои нормы на 150—200 процентов.

Работницы фабрики с величайшим интересом и активностью изучают Сталинскую Конституцию и новый избирательный закон. Воодушевленные этими историческими документами, они показывают образцы социалистического отношения к труду.

— Я несколько раз перечитывала Конституцию моей Родины и новый избирательный закон,—говорит стахановка закройного цеха тов. Филиппова.—И чем глубже вдумываешься в каждую статью, тем ярче и величественнее перед тобою выступают успехи и победы нашей страны. Сердце наполняется радостью за нашу прекрасную Родину, хочется еще лучше и производительнее работать!

Готовясь достойно встретить двадцатилетие Октябрьской революции, коллектив фабрики обязался стахановской работой завоевать право итти в первых рядах демонстрантов.

Закройщик кожгалантерейной фабрики **КУЗМИЧЕВ**.

В ОТВЕТ НА ПРИЗЫВ ШЕБЕКИНЦЕВ

ДМИТРИЕВ. Большими производственными победами встречают XX годовщину Октября шоферы Дмитриевской и Фатежской МТС. В ответ на призыв шебекинцев они взяли обязательство в два раза перевыполнять задания.

Вот результаты соревнования. Шофер Фатежской МТС тов. Романов ежедневно делает 315 тонно-километров вместо 150 по норме; Степин и Савин делают по 190 тонно-километров в день каждый (190 процентов задания). За стахановскую декаду Степин и Савин сэкономили по 270 килограммов горючего, заработали по 800 рублей.

Шоферы Дмитриевской МТС тт. Водяха, Ивачыкин, Березуцкий и Данилов ежедневно выполняют свои задания на 150—200 процентов.

А. ПАНЧЕНКО.

* * *

УРАЗОВО. С большим под'емом проходит соревнование среди шоферов Уразовской и Казинской МТС. С первых дней возки сахарной свеклы шоферы показали большевистские образцы работы. Принятые обязательства ими с честью перевыполняются.

Шоферы Уразовской МТС тт. Воронин и Шевченко на машинах «АМО» выполняют норму на 300—310 процентов. Они экономят также горючее.

Соревнующиеся с ними шоферы Казинской МТС тт. Гунченко и Мягких выполняют норму на 260—320 процентов. Шоферы Калужинов, Щелычев, Варламов на машинах «ГАЗ» и «ЗИС» выполняют нормы на 250 процентов.

Такие же показатели у большинства шоферов.

* * *

Анатолий Сергеевич Леонов считается лучшим шофером Черемисиновской МТС. Участвуя в предоктябрьском соревновании, он на машине «ЗИС» делает в течение дня по 785 тонно-километров.

Еще лучше показатели у шофера Картавева. Он так же, как Леонов, работает на перевозке сахарной свеклы. На-днях на автомашине «ГАЗ» он сделал в течение дня 730 тонно-километров.

АЛМОСОВ,
зам. директора МТС по политчасти.

ПАМЯТНИК В. И. ЛЕНИНУ

На-днях на площади в сл. Томаровке, того же района, закончена установка памятника Владимиру Ильичу Ленину. Фигура Владимира Ильича сделана из железобетона. Высота ее 3 метра.

Торжественное открытие памятника будет приурочено к XX годовщине Великой Октябрьской пролетарской революции.

М. КИСЛЕНКО.

130 часов в беспосадочном полете

Дирижабль «СССР В-6», отправившийся в длительный беспосадочный полет ранним утром 29 сентября, 4 октября благополучно возвратился в Москву. Дирижабль продержался в воздухе 130 часов 27 мин. За это время он пролетел около 5 тыс. клм.

Заканчивая свой исторический дальний беспосадочный полет, дирижабль «СССР В-6» прошел над столицей и сделал несколько приветственных кругов.

Около 5 час. дня дирижабль «СССР В-6» пошел на снижение. Огромная масса людей на поле аэродрома восторженно приветствовала славных воздухоплавателей. Когда корабль приблизился к земле, в окна гондолы посыпались огромные букеты живых цветов. Сотни людей аплодировали победителям воздуха.

Экипаж дирижабля «СССР В-6» под командованием тов. Панькова блестяще закончил беспосадочный 130-часовой полет, перекрыв все известные рекордные полеты. Этим самым славный экипаж советского воздушного корабля вписал новую блестящую страницу в книгу мировых достижений советской авиации.

Большой трудовой под'ем

Предоктябрьское социалистическое соревнование вызвало новый производственный под'ем у рабочих и работниц свеклосовхоза имени Кирова (Пристенский район). Звеньевые Мария Кононова и Прасковья Кононова ежедневно очищают на ботворезах по 67 центнеров свеклы каждая—в звене по 3 человека. По 60 центнеров очищают ботворезом Лидия Белкина и Нина Погорелова.

Шоферы-стахановцы Г. Кошлаков, А. Кривошапов, Н. Смольянинов, В. Препутлевич и Н. Булгаков, работающие на перевозке свеклы, выполняют дневное задание на 270—310 процентов.

Все рабочие свеклосовхоза борются за то, чтобы к XX годовщине Октября закончить все сельскохозяйственные работы.

М. М—КИН.

Успехи инициаторов соревнования

Машинисты-кривоносовцы курского депо, инициаторы предоктябрьского социалистического соревнования, с честью выполняют свои обязательства, из месяца в месяц перевыполняя производственные измерители. В сентябре первое место по пробегу паровозов и выполнению норм технической скорости заняли машинисты тт. Никулин и Арещьев. Работая на паровозе серии «ИС», они довели его пробег без захода в депо до 14 тысяч километров. За 30 дней сентября тов. Никулин на этом паровозе сделал 6588 километров пробега, а тов. Арещьев—7034 километра. Оба они водят поезда без единого происшествия и точно по графику. Машинисты Никулин и Арещьев, готовясь отметить 20-летие Великой Октябрьской социалистической революции, взяли на себя обязательства довести пробег паровоза до 10 тысяч километров каждый.

Прощальные концерты краснознаменного ансамбля в Праге

ПРАГА, 4. Вчера краснознаменный ансамбль красноармейской песни и пляски дал в Праге два последних концерта. В связи с воскресным днем ряд пражских профсоюзных организаций устроил для рабочих утренний концерт, на котором присутствовало до 5 тысяч человек. Этот концерт, как и вечерний заключительный прошли с огромным успехом. Сегодня ансамбль выезжает в СССР.

НА ПОИСКИ САМОЛЕТА тов. ЛЕВАНЕВСКОГО

ПРИЛОЖИМ ВСЕ СИЛЫ, ВЕСЬ НАШ ОПЫТ, ЧТОБЫ УСПЕШНО ВЫПОЛНИТЬ ЗАДАНИЕ

Статья командира летного отряда тов. Б. Г. Чухновского

Поиски экипажа самолета «Н-209» можно начать только после тщательного анализа хода и обстоятельств перелета тов. Леваневского, а также изучения всех известий, полученных от него с пути на Аляску.

Как лично я представляю себе сейчас положение экипажа самолета тов. Леваневского?

Прежде всего я убежден, что весь экипаж жив.

При вынужденной посадке, пробивая облака, машина тов. Леваневского, очевидно, подверглась обледенению. Но тов. Леваневскому во время челюскинской эпопеи уже пришлось испытать это явление. И мне представляется, что он, наученный опытом, не мог допустить большого обледенения и пошел на посадку при первых признаках обледенения.

Чем же об'яснить тогда отсутствие после последней тревожной телеграммы всяких других известий? Мне кажется, что причину нужно искать все в том же обледенении самолета. Ледяная корка нарастала очень быстро и, видимо, покрыла антенные трубы. После этого рация перестала работать, и связь экипажа с землей прекратилась. Вскоре после этого самолет сделал посадку.

Почему экипаж не мог восстановить радиосвязь после посадки? На летний лед сделать посадку без поломки шасси и носовой части нельзя. К несчастью, в носовой части самолета «Н-209» находились обе радиостанции. И если во время посадки у них вышли из строя силовые агрегаты, служившие источниками питания для раций, то о какой радиосвязи нечего и думать.

Количество продовольствия, взятое тов. Леваневским, может быть растянуто на значительно больший срок. Все продовольствие—высоко-концентрированные и обезвоженные продукты питания, способные поддерживать человеческий организм при интенсивнейшей физической работе на морозе. Для экипажа, несомненно ожидающего помощи с советской земли и вынужденного находиться в теплых мешках, запас продовольствия может быть растянут на 100 дней.

Я считаю, что самолет сделал посадку недалеко от места подачи его экипажем последней радиограммы.

Точка наиболее вероятного местонахождения тов. Леваневского «привязана» к группе Папанина и находится в километрах 550—600 от станции «Северный полюс». Мы можем даже проследить за дрейфом льдины, на которую сел самолет «Н-209», считая, что этот дрейф идет также, как и дрейф льдины Папанина.

Мне представляется, что наиболее эффективными поиски самолета «Н-209» будут с наступлением ночи или же в сумерках, то-есть начиная с десятых чисел октября. В это время зажженный огонь экипажа «Н-209» будет далеко виден. Можно гарантировать эту видимость на расстоянии до 30 клм. Я убежден, что экипаж самолета «Н-209» услышит моторы на расстоянии до 30 клм. Хорошая слышимость в Арктике об'ясняется не только возрастанием восприимчивости слуха, но также и хорошим распространением звука по поверхности льда.

Полеты ночью в полярном бассейне еще не производились. Это заставляет нас со всей серьезностью обратить внимание на подготовку к ним. Но как с точки зрения выбора для этого дела натренированного летного состава, так и с точки зрения оборудования самолетов электрическими осветительными приборами, парашютными ракетами и посадочными приспособлениями наш отряд хорошо обеспечен.

В полете мы будем ориентироваться по радио, используя для этого радиомаяки и радиокомпасы. Базируясь на методах радионавигации, мы составили схему проведения поисков. С помощью этих методов мы обследуем площадь круга радиусом в 200 клм., не оставляя свободным ни одного участка в этом радиусе.

Наш отряд по достижении района действий вольется в экспедицию тов. Шевелева. Мы с нетерпением ждем этого момента, чтобы начать поиски и надеемся, что группа тов. Леваневского будет вырвана из плена у суровой полярной природы. Задание партии и правительства и лично товарища Сталина мы будем выполнять, приложив все силы, все умение и весь наш опыт.

Выступление Долорес Ибаррури на сессии испанских кортесов

ВАЛЕНСИЯ, 2 октября кортесы (испанский парламент) заслушали блестящую речь Долорес Ибаррури, выступавшей от имени коммунистической партии Испании и об'единенной социалистической партии Каталонии. Долорес Ибаррури начала речь заявлением о доверии правительству Негрина. Отметив далее мужественное сопротивление, оказанное широкими массами испанского народа мятежникам и интервентам, Ибаррури обрисовала историю превращения отрядов народной милиции в подлинную армию, одержавшую блестящие победы над интервентами под Гвадалахарой, при Брунете и на арагонском фронте.

Сегодня, говорит Ибаррури, в Испании есть армия, которая может драться. Однако этого мало. Для решительных побед необходимы резервы. Создание резервов вызывает необходимость развития военной промышленности.

Необходимо, говорит Ибаррури, неустанно прислушиваться к голосу масс. Правительство делает многое, чтобы культура стала достоянием широких масс трудящихся. Надо учесть, что заработная плата испанских рабочих недостаточна, и принять меры к удовлетворению материальных нужд рабочих.

Затем Долорес Ибаррури требует усилить очистку тыла от враждебных элементов. Необходимо об'единить все антифашистские силы для того, чтобы добиться победы.

Никто так не верит в боевой дух испанского народа, продолжает Ибаррури, как коммунисты. Народ должен знать, что не может быть и не будет никакого перемирия с врагом.

Заканчивая свою горячую речь, Долорес Ибаррури требует решительной борьбы с пораженцами и трусами, борьбы за окончательную победу республиканской Испании и разгром мятежников.

«Как дочь горняка и депутат горняков Астурии, я выражаю сегодня от имени коммунистической партии и об'единенной социалистической партии Каталонии правительству полное доверие. Я уверена, что правительство примет все меры к защите демократической республики и к искоренению фашизма».

Бурной овацией отвечает парламент на эту горячую речь.

После выступления Ибаррури депутат кортесов Коромннас—представитель каталонской «республиканской левой»—указал на интриги, которыми пытаются разрушить единство. 38 депутатов кортесов, говорит он, пало на фронте. Во имя наших героев надо быть едиными. Он заверяет, что фашизму никогда не удастся рассорить Каталонию со всей остальной Испанией.

Заседание закончилось принятием резолюции, выражающей доверие правительству.

Путаница в племенном деле

Колхозники артели «Завет Ильича» много раз обращались в райзо своего Томаровского района с одним и тем же вопросом:

— Дайте установку, какую породу овец нам разводить?

Колхозники поднимают весьма существенный вопрос. На ферме этого колхоза—80 овцематок. Завезено 4 барана, и все они разных пород: рамбулье французский, прекос, рамбулье аргентино-австралийский, есть и свои метисы.

Такой же вопрос неоднократно поднимало и правление колхоза «Ленинцы», Яковлевского сельсовета. Здесь также на 80 овцематок завезены бараны разных пород. Колхозы «Красное Триречье», имени Кагановича, «14-я годовщина Октября» и ряд других также не могут добиться в райзо ответа, какую же породу овец им следует разводить на своих фермах.

Старший зоотехник райзо тов. Садков и другие работники района разводят руками:

— Животноводческое управление облзу установило, что колхозы нашего района должны разводить овец рамбулье французский. Но что делать с породой прекос, указаний мы не получали.

Получается невообразимая путаница. В 1934 году в район было завезено 30 баранов породы рамбулье французский. Но уже на следующий год облзу прислало баранов породы прекос. В 1936 году прислали 30 баранов… опять породы рамбулье французский. Потом завезли производителей породы рамбулье аргентино-австралийской, часть которых даже не имеет племенных свидетельств.

Зоотехник животноводческого управления облзу Главацкий признает, что путаница в этом деле действительно большая и не в одном только Томаровском районе. Но он спешит это об'яснить тем, что завоз баранов разных пород вызван общим недостатком их в районе.

Однако это заявление не дает никакого ответа на вопросы томаровских колхозников. На колхозных фермах этого района 4300 овцематок. Две тысячи из них подлежат искусственному осеменению. Для 2300 остальных овец имеется 96 племенных баранов. Простой арифметический подсчет показывает, что на каждого барана уже приходится в среднем до 30 овцематок — норма облзу. Засылка баранов породы аргентино-австралийский рамбулье продолжается. Колхозники доказывают, что овцы установленной для района породы (рамбулье французский) дают много шерсти и лучшего качества, чем овцы других пород. Но с мнением колхозников и работников района в облзу не считаются.

Путаница в племенном животноводстве не заканчивается на этих примерах. Весьма характерны примеры, как курская областная племзаготконтора «насаждает» племенное дело в Томаровском районе.

В прошлом году племзаготконтора завезла в район на племя 36 бычков, но племенных свидетельств не прислала. По заявлению старшего зоотехника райзо Садкова, породность присланных бычков пришлось определять по цвету их шерсти.

Больше года тянется переписка между райзо и племзаготконторой о присылке племенных свидетельств на 60 хряков и свиноматок, завезенных в колхозы района еще в 1935 году.

Развитие племенного животноводства—дело огромной важности.

Приведенные примеры показывают, что в областной племзаготконторе несерьезно относятся к этому ответственному делу.

А. ЦЕЛИНОВ.

Колхозники артели имени Калинина, Ракитянского района, получают в этом году авансом по 6,5 килограмма зерна на трудодень. Семья колхозника Дмитрия Максимовича Шабалина получает авансом 5 тонн 622 килограмма хлеба. На снимке: выдача и погрузка на колхозные автомашины хлебного аванса тов. Д. М. Шабалина.

Фото Говорова.

Сводка облзу о вспашке зяби, уборке сахарной свеклы, конопли, подсолнуха и обмолоте колосовых

на 1 октября 1937 года

Пятидневка с 25 сентября по 1 октября не принесла перелома в зяблевой пахоте. Несмотря на то, что 10 октября истекает правительственный срок под'ема зяби, в большинстве районов области по-прежнему самым недопустимым образом недооценивают эту важнейшую работу, переносят ее на более поздние сроки. Об этом свидетельствует публикуемая сегодня сводка областного земельного управления.

В области нет ни одного района, который приближался бы к 100-процентному выполнению плана зяблевой пахоты. Наоборот, большая группа районов: **Бесединский, Свободинский, Советский, Иванинский, Кривцовский** и другие план зяблевой вспашки выполнили меньше чем на 15 процентов. Из пятидневки в пятидневку позорно топчутся они на месте.

Наиболее типичным в этом отношении является Свободинский район (секретарь райкома ВКП(б) Гущин). Район имеет большой тракторный парк, достаточное количество тягла в колхозах и все же за весь сентябрь здесь вспахали зяби ничтожно мало. В течение всего сентября прирост по пятидневкам исчисляется здесь в 0,3—0,5 процента.

Свободинский райком ВКП(б) и райисполком просто забросили зябь, тем самым наносят удар по урожаю будущего года.

Характерной чертой истекшей пятидневки явилось также недостаточное нарастание темпов свеклоуборки. Если на 25 сентября план копки свеклы был выполнен по области на 46,9 процента, то на 1 октября мы имеем всего лишь 58 процентов. Прирост за пятидневку явно недостаточный—11,1 процента.

Неудовлетворительно идет возка сахарной свеклы на приемочные пункты заводов. Четвертая часть выкопанной свеклы лежит в поле, высыхает, потери растут каждый час. Особенно велик разрыв между копкой свеклы в районах Сажновском (секретарь райкома ВКП(б) Наумов), Медвенском (секретарь райкома Гусев) и Черемисиновском (секретарь райкома Левин).

Такое положение нетерпимо дальше. Тем более, что сухая погода может смениться дождливой и тогда убирать свеклу будет гораздо труднее.

В предоктябрьское соревнование включились тысячи колхозников и колхозниц, трактористов и шоферов МТС. По-большевистски руководя этим соревнованием, районные организации обязаны поставить дело так, чтобы все сельскохозяйственные работы в области были завершены в сроки, указанные правительством и партией.

Наименование районов	Поднято зяби	Выкопано сахарной свеклы	Сдано сахарной свеклы на приемочные пункты (в проц. к выкопанному)	Вытереблено конопли-матерки	Убрано подсолнуха	Обмолочено озимых и ранних яровых колосовых
	В процентах к плану					
Кромской	56,7	—	—	77,4	—	88,6
Н.-Деревенский	55,0	—	—	86,0	—	82,7
Уразовский	50,3	69,8	96,1	80,6	67,5	97,4
Корочанский	48,7	—	—	54,5	70,6	97,7
Н.-Оскольский	46,4	53,8	87,4	70,8*	64,4	94,7
Волоконовский	44,8	55,4	90,1	80,1	53,1	94,4
Ливенский	41,9	—	—	72,5	—	94,5
Валуйский	41,5	70,5	81,4	53,1	66,4	98,9
Скороднянский	40,7	—	—	67,7	67,2	77,8
Микояновский	38,7	72,2	75,3	—	—	86,2
Хомутовский	37,2	—	—	90,8	—	93,8
Томаровский	36,3	55,2	77,4	—	—	91,3
Измалковский	35,0	—	—	50,4	—	98,1
Б.-Троицкий	34,8	50,3	52,9	—	55,5*	93,6
Дмитровский	34,8	62,5	81,9	92,3	—	99,8
Шебекинский	34,3	65,3	79,1	100,0	63,1	99,5
Горшеченский	33,9	77,1	92,6	59,1	20,1	78,5
М.-Архангельский	33,7	—	—	67,5	—	80,4
Прохоровский	33,6	54,1	77,5	71,4	—	86,0
Кр.-Яружский	33,5	63,5	91,6	101,0	71,4	97,0
Верховский	33,1	—	—	83,1	—	80,0
Залегощенский	32,2	—	—	68,3	—	71,2
Волынский	30,9	—	—	71,6	—	83,1
Ракитянский	30,2	60,0	80,8	100,0	100,0	94,8
Рыльский	29,8	55,6	66,6	60,5	—	92,9
Белгородский	29,4	75,6	75,7	—	5,8	91,9
Урицкий	28,9	—	—	97,0	—	73,6
Тербунский	28,8	86,7	95,1	86,0	—	81,6
Суджанский	27,9	56,5	87,8	115,1	—	91,4
Ясеновский	27,7	73,2	91,6	29,9	35,4	92,7
Борисовский	26,8	53,7	65,2	39,6	34,4	92,5
Тросянский	26,6	—	—	56,6	—	88,4
Фатежский	26,4	—	—	65,9	—	87,1
Лепяцкий	25,9	49,2	73,8	62,5	—	77,4
Глазуновский	25,7	—	—	76,8	—	78,3
Моховской	25,7	—	—	70,1	—	80,7
Кручецкой	25,6	53,7	89,8	62,9	—	83,4
Мантуровский	25,6	—	—	42,8	25,0	75,4
Глушковский	25,2	57,7	86,9	91,5	—	92,3
Кр.-Зоренский	25,0	—	—	88,3	—	85,1
Пристенский	25,0	51,1	64,0	31,7	45,6	65,6
Сосковский	24,7	—	—	96,3	—	91,4
Дмитриевский	24,5	62,8	76,3	84,0	—	91,0
Касторенский	24,2	52,9	68,0	—	—	81,3
Свердловский	24,2	—	—	92,6	—	62,1
Русскобродский	24,0	—	—	26,2	—	87,3
В.-Михайловский	23,7	—	—	26,3	52,3	39,8
Тельченский	23,5	—	—	87,6	—	69,1
Беловский	23,3	60,0	64,8	74,8	—	90,9
Тимской	22,5	—	—	69,2	18,8	70,7
Корсаковский	22,4	—	—	66,4	—	68,7
Чернянский	22,4	47,3	83,0	54,7	60,6	84,3
В.-Любажский	22,2	—	—	96,1	—	74,9
Никольский	21,9	—	—	33,9	—	82,6
Б.-Солдатский	21,5	64,5	68,0	75,0	—	88,6
Должанский	20,9	63,0*	89,9	61,2	—	74,4
Воловский	20,5	61,4	82,9	45,8	—	80,1
Грайворонский	20,1	56,1	68,2	81,2	—	91,8
Конышевский	19,3	65,7	60,0	80,8	-	86,1
Льговский	18,7	68,5	82,1	104,7	—	90,8
Б.-Дворский	18,5	—	—	47,2	38,6	91,1
Ст.-Оскольский	18,4	56,9	86,0	53,5	68,5	90,3
Поныровский	17,8	—	—	83,2	—	65,1
Колпнянский	17,7	33,1*	81,1*	64,6	—	68,5
Новосильский	17,7	—	—	90,8	—	72,8
Обоянский	17,6	45,2	69,5	—	—	82,3
Дросковский	17,4	—	—	70,8	—	72,8
Стрелецкий	17,2	—	—	100,0	—	71,3
Сажновский	15,7	44,2	33,0	—	—	80,0
Болховской	15,4	—	—	95,0	—	79,1
Солнцевский	15,0	51,2	67,8	36,8	—	78,2
Боленихинский	14,8	56,6	57,7	6,7*	15,0*	68,9*
Ястребовский	14,4	—	—	35,0	33,9	79,0
Знаменский	14,1	—	—	95,9	—	57,1
Долгоруковский	13,7*	—	—	20,6	—	83,4
Октябрьский	13,7	56,1	66,4	11,1	—	62,2
Кривцовский	13,4	49,4	61,6	65,6	55,9	74,0
Медвенский	13,1	57,6	53,2	37,1	6,6	69,1
Иванинский	13,0	64,0	75,1	50,0	—	80,9
Б.-Полянский	12,9	88,5	76,9	21,9	—	75,4
Мценский	12,4*	—	—	22,6*	—	75,5*
Щигровский	12,4	66,1	77,9	19,1	66,7	61,1
Черемисиновский	12,1	41,3	60,5	19,3	—	54,3
Орловский	12,0	—	—	92,4	—	84,0
Ивнянский	11,6	48,1	72,2	56,7	—	71,7
Кореневский	10,9	54,7	67,7	32,6	—	91,3
Золотухинский	10,8	—	—	73,8	—	64,3
Бесединский	10,7	55,3	66,9	36,1	—	73,5
Покровский	10,2	—	—	82,2	—	55,4
Советский	8,5	40,0	72,6	30,3	—	57,8
Свободинский	7,1	—	—	54,4	—	63,7
Михайловский	6,2	—	—	82,2	—	82,8
Всего по области с районами, отошедшими к Орловской области	24,5	57,5	75,3	74,1	51,8	80,5
В т. ч. по Курской области	24,6	58,0	75,2	67,7	51,8	81,9

Примечание: показатели, отмеченные звездочкой, даны по состоянию на 25 сентября.

Тропические растения в Щиграх

Еще в мрачные времена царизма Петр Максимович Золотухин мечтал приучить к суровому северному климату ценные южные растения.

Над ним смеялись, считая, что подобные опыты—пустая затея.

— Нашелся ученый!—издевались помещики,—ты делай то, за что тебе деньги платят…

В первые годы советской власти, будучи агрономом райзо в Левой Россоши (Воронежская область), Петр Максимович привил в районе шелководство и эфиромасличную культуру — кориандр. Но вплотную к осуществлению своей мечты ему удалось приступить лишь в 1934 году, когда он начал работать агрономом в хозяйстве щигровского плодоягодного завода. От 5 гектаров черной смородины («лия плодоносная»), заложенных в 1934 году, он перешел к опытам с «чужестранцами».

И сейчас у него растут, плодоносят и созревают сафлор—из Индии, чуфа, родина которой Африка, перилла—из Юго-восточной Азии, бразильский арахис, мускатный шалфей—из Италии. Свыше трех десятков редких растений, которые при переработке дают ценный материал как для пищевой, так и для других видов промышленности!

* * *

Мы стоим на участке земляничного томата. Ровными грядками окружило нас полустелющееся растение. Спелые ягоды имеют светло-желтую окраску и заключены в серовато-желтые чашечки. Куда ни взглянешь — на земле лежат эти ягоды. Земля сделалась серо-желтой. Томат—этот американец—прекрасно прижился на щигровских землях. В прошлом году он дал с гектара 20 центнеров. В этом году с двух гектаров уже собрали 40 центнеров ягод и не меньше 20 будет собрано еще. Таким образом доход с каждого гектара составит не меньше шести тысяч рублей.

В газете «За пищевую индустрию» (в номере от 21 сентября) в заметке «Новая продукция экспериментального завода» говорится, что «19 сентября предприятие приступило к выпуску несвегенола (запах гвоздики)—продукта, необходимого для изготовления ряда высших сортов одеколона и духов».

А на плантациях П. М. Золотухина растет эфиронос — калория (родина его—предгорье Алтая), в корнях которого имеется до 99 процентов несвегенола.

Давно когда-то в Туркмении росла дыня «гулаби», вкусом напоминающая ананас. Она была самым ценным деликатесом в овощных магазинах Москвы, Парижа, Лондона и Берлина. В 1911 году ее было отправлено из России в Париж 500 тысяч штук по баснословно дорогой цене. Потом эта дыня исчезла. В этом году Петр Максимович Золотухин собрал на своем поле больше центнера дыни «гулаби».

Опыты агронома Золотухина перешагнули далеко за границы области. Из Наркомпищепрома СССР пишут ему:

— Нас очень интересует работа по культуре бамия. Дело в том, что в Грузии эту культуру используют в опытном порядке как суррогат кофе, уверяя, что продукт получается высококачественный. Какова агротехника и прочие мероприятия по разведению бамия?

Вот другое письмо, из Одессы:

— В течение 37 лет я работаю в области безвредных растительных красок для пищевой промышленности. Узнав, что вы с успехом разводите в вашем районе вайду, я был бы весьма признателен, если бы вы нашли возможным переслать мне граммов 100—200 листьев вайды для моих научно-исследовательских работ по извлечению из нее синего пигмента.

Много растений изучается Петром Максимовичем как опытные, но многие уже имеют производственное значение. Однако щигровские районные организации да и областное управление местной промышленности с холодком относятся к работам энтузиаста-агронома. Опытное хозяйство у плодоягодного завода находится на положении пасынка. Людей для уборки урожая дают в последнюю очередь. Земляничный томат лежит непереработанным. Знаменитые чарджуйские дыни начинают загнивать. Цветная и китайская капуста на рынок не вывозится.

Нам кажется, что необходимо выделить это опытное хозяйство в самостоятельное. Тогда через 2—3 года оно может приобрести союзное значение.

Б. КОНДРАТЬЕВ.

Дома престарелых колхозников

В двух районах нашей области—Дмитровском и Волоконовском—созданы специальные дома, где живут престарелые колхозники-одиночки и инвалиды. Эти дома существуют уже два года на средства касс взаимопомощи колхозов этих районов.

Волоконовский дом престарелых колхозников, где живут сейчас 14 человек, располагает 4 гектарами земли. В прошлом году старики вырастили на этом участке рожь, овощи и др. Все работы на участке инвалиды проводят своими силами. В этом году на участке были посеяны пшеница, ячмень, картофель и огородные культуры.

ПОДГОТОВКА К ВЫБОРАМ В ВЕРХОВНЫЙ СОВЕТ СССР

АГИТМАШИНЫ В ИЗБИРАТЕЛЬНЫЕ ОКРУГА

Для проведения широкой предвыборной политической работы Обком ВКП(б) организует для каждого избирательного округа специальные агитационные автомашины. Они представляют из себя клуб на колесах. Кузов машины украшен по обеим сторонам художественными панно. На одном из них изображен товарищ Сталин среди счастливой советской детворы, на другом—товарищ Сталин аплодирует стахановцам социалистического сельского хозяйства.

Агитмашина имеет киноустановку, радиоустановку, патефон, библиотеку. Для агитмашин выделены лучшие кинофильмы: «Петр I», «На Дальнем Востоке», «Чапаев», «Партбилет», «Крестьяне», «Праздник святого Иоргена».

На специальной фотовитрине—портреты знатных людей нашей области. Имеется щит с обильным материалом о предоктябрьском социалистическом соревновании. Диаграммы наглядно покажут избирателям государственное устройство СССР.

Персонал агитмашины составляют: агитатор—начальник машины, киномеханик, шофер. В районе к ним присоединится также местный работник КОГИЗа для продажи населению политической предвыборной литературы.

Все оборудование агитационной машины хорошо слажено. Немедленно по прибытии в село может в короткий срок развернуться, расставить щиты, плакаты, диаграммы. Таким образом агитационный коллектив сможет быстро организовать собрания, митинг, беседы с трудящимися избирателями, подготовляя их к участию в выборах в Верховный Совет СССР.

В плену благодушия

Политотдел Курского железнодорожного узла, Кировский райком партии и Райсовет плохо поняли свои задачи в подготовке к выборам в Верховный Совет СССР. Среди 15 000 трудящихся еще до сих пор не начато изучение избирательного закона.

Пользуясь беспечностью и ротозейством партийных руководителей церковники день ото дня активизируются и ведут контрреволюционную агитацию. Это особенно можно заметить на улицах Максима Горького, им. Фрунзе, на Мурыновском и Владимировском поселках.

По заявлению начальника сектора агитации политотдела Брылькова можно судить, что на узле организовано 103 кружка, в которые вовлечены все рабочие. Но в действительности это заявление Брылькова является очковтирательским. Кроме того, он палец о палец не ударил, чтобы помочь первичным организациям наладить это важнейшее политическое дело.

В северном паровозном депо успокоились на том, что слесари, машинисты, кочегары Положение о выборах изучают в политкружках и на занятиях по техминимуму. Около 700 рабочих депо Курск не охвачены никакими кружками и с ними никто не ведет массово-раз'яснительной работы. Не лучше и в других организациях. Партком станции Курск выделил коммуниста Криволапова агитатором среди рабочих товарного двора. Прошло три месяца со дня утверждения его агитатором, но он еще не провел ни одного занятия по избирательному закону, а партком не удосужился потребовать от Криволапова об'яснения, почему не выполнено партийное поручение.

Таких случаев можно привести много. Так, например, в западном депо кружки занимаются от случая к случаю. В жилищной дистанции из четырех кружков приступили к работе только два, в транспортгите (начальник транспортгита Бесхозарных) совсем не изучают Положения о выборах в Верховный Совет СССР.

В кондукторском резерве была исключительно большая активность рабочих. Явка на занятия всегда достигала 100 процентов. Месяц назад пропагандист Губанов (он же парторг резерва) выехал на курорт, и школа развалилась.

Ни политотдел, ни секретарь узлового парткома Лукьянов не интересуются состоянием политической агитации в сменах, цехах, бригадах.

Кировский райком партии совместно с райсоветом дважды собирали агитаторов, проводили совещание, но от этого работа не улучшилась. Выделенными 400 агитаторами не руководят, консультации они не получают, обмен опытом не организован. Таким образом агитаторы предоставлены сами себе и никакой агитационной работы не ведут.

— Вызывали нас два раза в политотдел,—говорит агитатор Мурашев,—и даже не спросили, как будем вести занятия в кружках.

Поэтому так и получается, что некоторые агитаторы неправильно отвечают на вопросы слушателей.

Тяга к изучению избирательного закона у трудящихся поселка и железнодорожников неизмеримо растет. Ее нужно возглавить.

Г. РЖАНЫХ.

ОРГАНИЗОВАТЬ И ВОЗГЛАВИТЬ ПОЛИТИЧЕСКУЮ АГИТАЦИЮ

Во многих районах области изучение Конституции и нового избирательного закона, организация массово-политической работы, связанной с подготовкой широких трудящихся масс к выборам, и к двадцатой годовщине Великой Октябрьской социалистической революции, все еще не стоят в центре партийной пропаганды и агитации. Это со всей очевидностью подтвердило совещание, которое недавно провел отдел партийной пропаганды, агитации и печати Обкома ВКП(б) по вопросу подготовки к выборам в Верховный Совет СССР.

В Касторенском районе 21 тысяча избирателей, а в кружках по изучению Положения о выборах состоит только полторы тысячи человек. Райком не проверяет работы кружков, особенно качество усвоения избирательного закона.

На Касторенском железнодорожном узле большое количество рабочих, но среди них еще по-настоящему не организована партийная агитация. До сих пор только «намечается» создание 12 кружков по изучению Положения о выборах и подготовка низовых политагитаторов.

В том же Касторенском районе не организовано ни одного справочного стола, где бы избиратели могли получить нужную консультацию. Райком партии (секретарь тов. Кубасов) не учитывает исключительного интереса избирателей к изучению Сталинской Конституции и Положения о выборах.

Большесолдатский райком ВКП(б) организовал всего 26 кружков по изучению «Положения о выборах в Верховный Совет СССР», но и те работают с большими перебоями. Одна из причин этого—острый недостаток необходимой литературы: в районе имеется только 250 экземпляров доклада товарища Сталина на Чрезвычайном VIII С'езде Советов СССР.

Не лучше обстоит дело с массовой политической работой и в Поныровском районе. Там имеется 27 тысяч избирателей, но только 7 тысяч из них ознакомлены с «Положением о выборах в Верховный Совет СССР». Даже сами работники райкома ВКП(б) считают, что из 51 кружка в районе работают только 15. Остальные кружки не работают. Культурно-просветительные учреждения района запущены. Избы-читальни превращены в хлебные амбары.

Несколько лучше поставлено дело политико-массовой работы в Белгородском районе.

За последнее время в Белгороде начали уделять значительно больше внимания партийной агитации и, главное, подготовке низовых агитаторов. В районе на каждые 15 дворов выделен агитатор, который помогает трудящимся своего участка приобрести политическую литературу, ведет среди них раз'яснительную работу, связанную с подготовкой к выборам. Белгородский райком партии организовал изучение избирательного закона среди неорганизованного населения: уже создано 90 кружков в городе и 80—в селах.

Неповоротливость отдельных райкомов в деле организации предвыборной политической агитации нетерпима.

В. БОБНЕВ.

ЗАЯВКИ КОЛХОЗНИКОВ НА КИНОФИЛЬМЫ

Во всех деревнях колхозники с нетерпением ждут приезда кинопередвижек. Колхозники требуют засылки фильмов на самые разнообразные темы. Особенной любовью у них пользуются кинокартины из эпохи гражданской войны: «Чапаев», «Мы из Кронштадта» и др.

Колхозники из Щигровского района, например, просят прислать в октябре: «Мы из Кронштадта», «Искатели счастья», «Бесприданница» и др.

Из Солнцевского района также просят: «Мы из Кронштадта», «Абрек Заур», «Бабы рязанские».

В настоящее время курское отделение Росснабфильма имеет в прокате по 5 экземпляров фильмов «Чапаев», «Мы из Кронштадта», 4 экземпляра фильма «Крестьяне». Все же этого количества нехватает для удовлетворения спроса.

В курской областной поликлинике РОКК открыт рентгеновский кабинет. На снимке: новый рентгеновский кабинет. Слева—врач рентгенолог М. Г. Верютин.
Фото Говорова.

Письма в редакцию

КОЧЕГАРЫ И ИСТОПНИКИ ДОЛЖНЫ СДАТЬ ТЕХМИНИМУМ

Подготовка к зимнему отопительному сезону имеет огромное значение. Там, где своевременно и правильно подготовятся к зиме, сэкономят государству сотни тонн угля, дров, торфа.

Что требуется для получения наибольшей экономии топлива?

Прежде всего надо утеплить помещения, заделать все щели, через которые может проникнуть холод. Далее. Необходимо своевременно заготовить и правильно хранить топливо.

Существует совершенно неправильное мнение, будто мокрый уголь горит лучше. Поэтому многие хозяйственники предприятий и учреждений хранят его под открытым небом. Следует напомнить им простую истину: чем суше уголь, тем выше его качество.

Кочегар и истопник решают вопрос об экономии топлива. Однако у нас в Курске не ведется серьезной работы по повышению квалификации кочегаров и истопников. Поэтому одним из главных вопросов в подготовке к зиме должен быть вопрос о кочегарах. Нужно проинструктировать их и обучить на краткосрочных курсах. Пора установить такой порядок, чтобы все кочегары и истопники сдавали техминимум.

Старший кочегар курской биофабрики Андрей Константинович СОКОЛОВ.

ПОЧЕМУ НЕ ВЫКУПАЮТ ДОПЛАТНЫЕ ПИСЬМА?

Томаровское почтовое отделение ежедневно получает десятки писем на имя районной прокуратуры, райисполкома, райзо, милиции и других организаций.

Но не все письма доходят по назначению. Дело в том, что перечисленные районные организации не выкупают доплатные письма. Работники прокуратуры, по указанию прокурора Сорокина, кладут на конвертах доплатных писем резолюции: «Денег нет, оплатить нечем». Работники райзо пишут еще более вызывающе: «Не желаем выкупать».

Доплатные письма, не выкупленные в течение 3—4 месяцев, почта сжигает. Таким образом за год уничтожено несколько десятков писем трудящихся. О содержании уничтоженных писем никому ничего неизвестно. Ясно только одно, что среди них было много серьезнейших сигналов, имеющих крупное политическое значение.

Томаровскому райкому партии известно об антипартийном отношении к письмам трудящихся со стороны райпрокурора Сорокина и председателя рика Жидких, но он не призвал их к порядку.

АБАНЬШИН, ЕРЕМЕНКО.

В ДМИТРОВСКЕ НЕ ЗАБОТЯТСЯ О ЖИЛИЩНОМ ФОНДЕ

Дмитровский райжилсоюз и коммунальный отдел горсовета не проявляют никакой заботы о жилищном фонде. А этот фонд по городу уже изношен в среднем на 45 процентов. Некоторые дома начинают выходить из строя.

Эти две организации, отвечающие за состояние каждой квартиры, мало сделали для того, чтобы своевременно отремонтировать дома, по-хозяйски навести порядок в каждом жактовском дворе.

Свое бездействие жилсоюз и коммунотдел оправдывают отсутствием средств на ремонт и восстановление домов. Но это не верно. Деньги есть. Правда, эти деньги (квартплату) надо собрать с жильцов. За ними числится несколько тысяч рублей задолженности.

Следует отметить, что и руководители районных организаций вопросам жилищного хозяйства не уделяют никакого внимания.

Вместо того, чтобы помочь членам жилищной кооперации ликвидировать задолженность, привести жилищный фонд в порядок, председатель райисполкома Луев, народный судья Черепухин С. И., райпрокурор Павлюшин поощряют неплательщиков квартплаты Рубцева, Юдина, Бирсанова и сами не платят за квартиры по 6 месяцев и по году.

М. СТАРИКОВ.

ПАРТИЙНАЯ ХРОНИКА

ВЫДВИЖЕНИЕ НА РУКОВОДЯЩУЮ РАБОТУ

За последнее время в Рыльском районе немало выдвинуто сельских коммунистов на районную руководящую работу.

Коммунист Исаев из Сухорлянского сельсовета был парторгом, вел пропагандистскую работу в партийной школе. Сейчас он выдвинут инструктором райкома ВКП(б).

Тов. Самойлов долгое время работал председателем колхоза. Его недавно выдвинули заместителем уполномоченного комитета заготовок по Рыльскому району.

На низовой работе вырос и т. Волошинов. Он был председателем сельсовета, потом поступил учиться в сельхозтехникум. Окончив его, заведывал конторой Госсортфонда. Теперь Волошинов—зав. райзо. Коммунист Губарев, работавший председателем сельсовета, выдвинут заведующим конторой Заготлен.

Этими товарищами далеко не исчерпывается список сельских коммунистов-выдвиженцев.

120 КОММУНИСТОВ УЧАТСЯ В ВЕЧЕРНИХ ПАРТШКОЛАХ

В Ленинском районе (г. Курск) имеются три вечерние партийные школы. Районная—с двухгодичным сроком обучения. Она рассчитана на низовой партийный актив. В ней учатся 49 человек. Школа при спиртозаводе рассчитана на членов и кандидатов партии, которым необходимо повысить общеобразовательный уровень. В этой школе учатся 53 коммуниста. И, наконец, вечерняя школа для малограмотных, охватывающая 22 человека.

В настоящее время Ленинский райком ВКП(б) проверяет, насколько правильно укомплектованы партийные кружки при первичных партийных организациях.

МЕЛЬНИКОВА.

НА СТРАЖЕ

(Письма наших земляков—защитников Родины)

«Курская правда» получает письма от бойцов, командиров и политработников Рабоче-Крестьянской Красной Армии. Радостью за победы своей страны, гордостью за могущество Родины и желанием зорко оберегать ее границы от нападения врага проникнуты эти письма.

Наши земляки, находящиеся в рядах РККА, следят по газетам за событиями в Курской области и живо откликаются на них.

Бойцы Н-ской части Белорусского военного округа А. Ф. Репринцев, Рогулев, Барлов, Казаков, Мануйлов, Ревенко и лейтенант Д. Н. Соловьев пишут:

— Выписываем «Курскую правду». Читаем с большой гордостью о том, что наша область благодаря помощи и заботе партии и вождя народов товарища Сталина, имеет в этом году отличный урожай и вырастила таких новых знатных людей как звеньевая Наталья Красулина в артели «Путь Ильича», Дмитриевского района, комбайнеры-стахановцы Краснополянской МТС Машкин и Ушаков.

Краснофлотцы Черноморского флота М. Бутенов и С. Новиков поздравляют звеньевую колхоза «Путь Ильича», Дмитриевского района, тов. Красулину и ее звено с наградой за рекордную выработку по вязке снопов. Краснофлотцы расценивают победы звена Красулиной, как удар по врагам народа и обязуются в свою очередь повысить бдительность в охране морских рубежей страны.

— Честно работайте, куйте счастье нашей Родины, а мы зорко будем охранять ваш мирный и счастливый труд,—пишет красноармеец ОКДВА Н. Н. Марченко, бывший инструктор по производственному обучению в суджанской школе комбайнеров.

К повышению бдительности и разоблачению врагов призывает колхозников Большетроицкого района, красноармеец Пантелеймон Иванович Сазонов.

Комсомолец А. Паршин (Москва) и красноармеец Н-ской части БССР А. С. Выперайлов (из колхоза Шебекинского района) обращаются к молодежи Курской области с призывом о бдительности при посылке нового пополнения в ряды РККА и об овладении большевизмом.

В письме к матери-колхознице Щигровского района боец ОКДВА Федор Васильевич Федоренко заверяет, что ее два сына-бойца, вооруженные техникой, сумеют дать сокрушительный отпор врагу, если он попытается напасть.

— Силен и непобедим советский народ,—пишут курсанты Н-ской танковой школы А. П. Колобов и Н. К. Голованкин.

Курсант полковой школы Н-ской части Петр Алексеевич Приходько призывает колхозников родной артели «Червоний шлях», Глуховского района, «лучше изучить «Положение о выборах в Верховный Совет СССР» и не допустить ни одного врага в советы».

Наши земляки, служащие в РККА, пишут и о том, с какой любовью, с каким старанием они овладевают сложной военной техникой и политическими знаниями.

— Еще до ухода в Красную Армию,—пишет командир отделения Н-ского конвойного полка Александр Петрович Пшков,—я мечтал стать парашютистом, но не представлялось возможности. В нашей местности не было аэродрома и парашютной станции. По приходе в Красную Армию мне удалось поступить в кружок парашютистов при аэроклубе «Динамо». С успехом закончил программу.

Теперь же я сам готовлю парашютистов.

— Пусть знают подлые гады-фашисты, что наша Красная Армия была, есть и будет стальным кулаком, о который разобьется всякий, кто вздумает напасть на Советский Союз.

Красноармеец ОКДВА Феодосий Парамонович Черкашин пишет, что он так полюбил службу на границе в Дальне-Восточный край, что остается там пожизненно.

* * *

Таковы мысли наших земляков — доблестных защитников Родины. Ответим же на их письма дружной стахановской работой, повышением бдительности и ударной подготовкой к XX годовщине Великой Октябрьской социалистической революции.

За образцовое путевое хозяйство на транспорте

Постановлением ЦК партии установлена должность заместителя начальника дистанции пути по политической части. Это решение должно сыграть огромную роль в деле оздоровления путевого хозяйства транспорта. Вредители и враги народа немало напакостили в этой важнейшей отрасли железнодорожного хозяйства. На заместителей начальников дистанций по политической части возложена ответственная и почетная задача—воспитание новых, преданных нашей партии кадров путейцев. Я работаю уже второй месяц на льговской дистанции и хочу поделиться своим первым опытом и впечатлениями. 13-я льговская дистанция Московско-Киевской дороги была особенно поражена вредительством. Здесь долгое время орудовала разоблаченная теперь банда врагов. Однако начальник дистанции Слизкий, как оказалось, даже не знает, в каких местах состояние пути угрожает безопасности движения. На территории дистанции работают две организации по ремонту и реконструкции пути, но до последнего времени они не имели никакого конкретного плана. В результате план ремонта сорван.

Вследствие политической беспечности начальника дистанции Слизкого и начальника отдела приема и увольнения Сазчва дистанция оказалась сильно засоренной враждебными элементами. Мы приступили к проверке кадров и встретились здесь с позорными фактами. Раньше путевыми обходчиками никто не занимался, считая, что это слишком незначительная фигура на транспорте. Этим воспользовались враги. На станции Дерюгино путевым обходчиком работал некий Коршешин—кулак. На том же околотке на временных работах находился некий Лакеев, неоднократно увольнявшийся, как разгильдяй и бракодел. Немало мы разоблачили врагов народа. Тем не менее многие из них еще продолжают у нас работать вследствие либерального отношения к ним начальника дистанции Слизких.

Выдвижение новых выросших за это время людей на командные посты на дистанции поставлено плохо. Для молодых и талантливых работников не создавались соответствующие условия для роста и вместо того, чтобы готовить кадры на месте, требовали их от управления дороги. При ближайшем знакомстве с людьми мы выявили десятки замечательных мастеров высокой производительности, вполне подготовленных для работы на командных постах. Среди этих людей—бригадиры тт. Семинякин, Седихов, Павлович, Шалимов, которые легко могут выполнять обязанности дорожных мастеров. Хороший резерв для выдвижения бригадиров-путейцев мы имеем среди ремонтных рабочих. К сожалению, этим резервом никто не занимался до последнего времени. Сейчас большинство молодых способных работников дистанции выдвинуто на ответственные посты.

Вредители, орудовавшие на дистанции, сознательно ухудшали культурно-бытовые условия. Сейчас мы приняли меры к тому, чтобы навести здесь порядок. Лучшим стахановцам, путевым обходчикам и сторожам мы усиленными темпами ремонтируем квартиры. Уже отремонтировано 40 квартир из 135.

Техническая учеба на дистанции поставлена неудовлетворительно. Большинство кружков развалено. Из 118 путевых обходчиков только 20 неплохо знают правила сигнализации. К этому еще нужно добавить, что на дистанции работает 64 человека, совсем не сдававшие техминимума, и этим нарушается приказ Наркома. Сейчас мы организуем новую сеть технических кружков.

Проверка людей на дистанции показала очень низкий культурный и политический уровень путевых обходчиков, бригадиров. Многие из них еще никогда не видели и не слышали звукового кино. Мы установили так называемый день путевого обходчика. 4, 5 и 6 числа каждого месяца для путевых обходчиков проводятся политзанятия, демонстрируются кинокартины, читаются лекции. 4, 5 и 6 сентября мы уже провели такие политдни и сделали на всех околотках доклады о некоторых коварных приемах иностранных разведок. Эти политдни вызвали огромный интерес среди путейцев. Для изучения «Положения о выборах в Верховный совет СССР» создано 17 кружков.

Соревнованием и стахановским движением на дистанции долгое время никто не занимался. Сейчас с нашей помощью между бригадами и околотками заключены договоры на соревнование. Наши стахановцы деятельно готовятся к празднованию 20-й годовщины Октябрьской революции.

Заместитель начальника по политчасти 13-й дистанции пути станции Льгов ДЕЖУРНЫЙ.

СТАРЫЙ и НОВЫЙ КУРСК

Свыше 100 лет назад неизвестным художником была нарисована акварелью картина, изображающая курскую преображенскую церковь и обучение солдат на площади. В настоящее время эта акварель находится в московском историческом музее. Фотоснимок с нее хранится в курском краеведческом музее.

Преображенская церковь, выстроенная в конце XVIII века, оставалась такой, как она изображена на акварельном рисунке, свыше 150 лет.

По требованию трудящихся г. Курска церковь закрыта в 1934 году. Началось переоборудование ее под хлебозавод. Были снесены купола, установлены печи и т. д. Новый хлебозавод, сданный в эксплоатацию в 1936 году, ежедневно выпекает до 45 тонн хлеба.

НА СНИМКАХ: фотокопия с акварельного рисунка, изображающего площадь с церковью (слева) и вид той же площади с хлебозаводом теперь (справа).

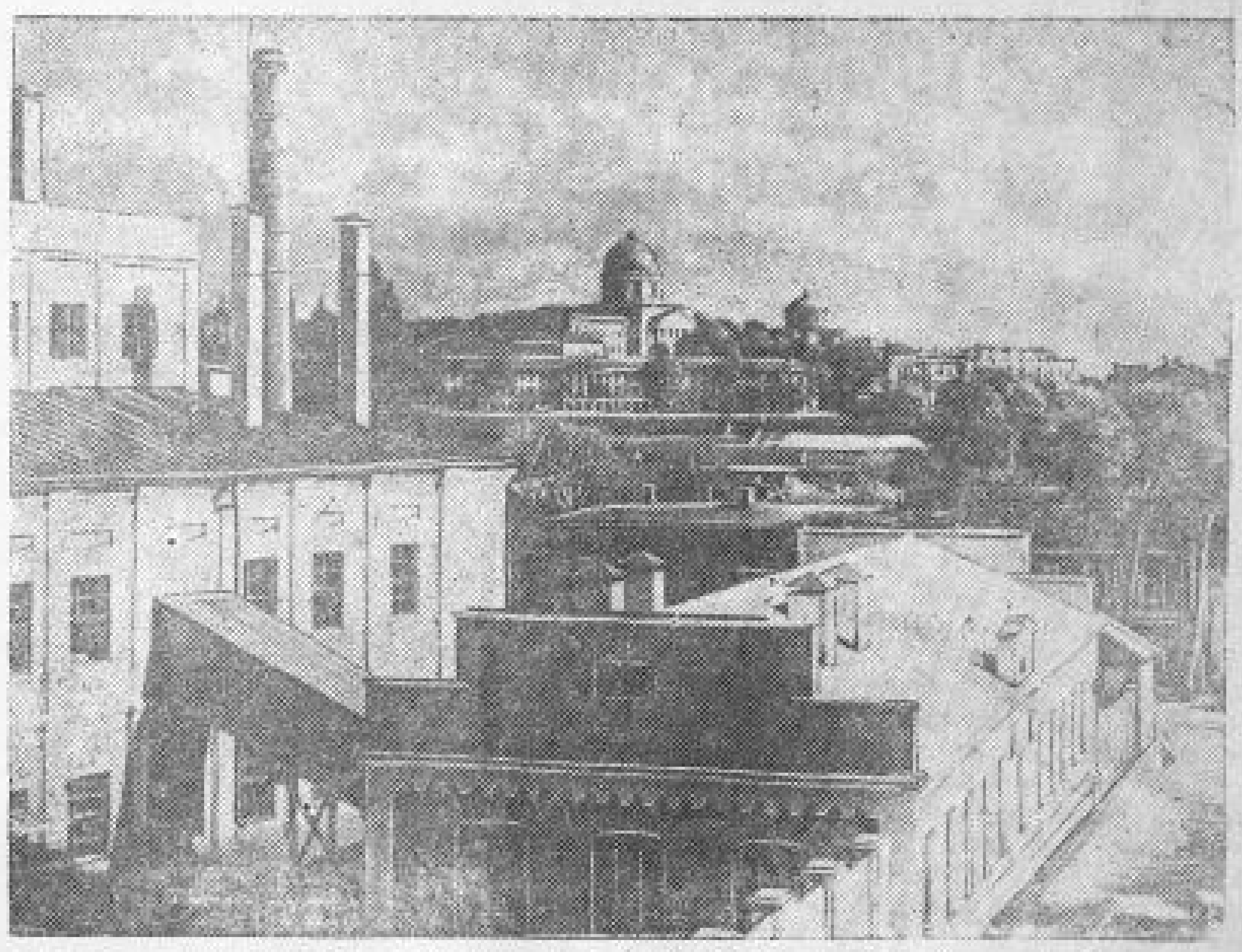

Испанские дети прибыли в СССР

ЛЕНИНГРАД, 3 октября около 10 часов утра к пристани морского вокзала причалил теплоход «Кооперация». Он привез в Ленинград группу испанских ребят. Трудящиеся города Ленина тепло встретили молодых граждан республиканской Испании. В ответ с корабля радостно звенели возгласы: Вива Сталин! Вива Руссия! Вива советика!

Юных испанцев восторженно приветствовали ленинградские пионеры и школьники. На теплоходе «Кооперация» прибыло 632 человека.

* * *

В Ленинград также прибыл пароход «Феликс Дзержинский», доставивший 500 испанских детей.

* * *

Одетые по летнему дети получили приготовленные для них пальто, обувь, галоши. Около 600 испанских ребят поедут в различные города Союза, остальные останутся в Ленинграде, где для них оборудованы специальные интернаты. Дети дошкольного возраста будут размещены в городе Пушкине.

Юные испанцы будут обучаться в школах на родном языке.

Ботвинник—Левенфиш

МАТЧ НА ПЕРВЕНСТВО СССР

5 октября в Москве начнется матч на шахматное первенство СССР между М. М. Ботвинником и Г. Я. Левенфишем. Главный судья матча—тов. Н. В. Крыленко. Игры будут проходить 5, 7, 9, 11 и 13 октября.

ХРОНИКА

ЦИК СССР утвердил тов. **Мереналова А. Ф.** заместителем Народного Комиссара Внешней Торговли.

* * *

ЦИК СССР утвердил тов. **Чвялева Е. Д.** заместителем Народного Комиссара Внешней Торговли.

* * *

Совнарком Союза ССР назначил тов. **Кабанова Ф. Г.** заместителем председателя правления Государственного банка СССР. **(ТАСС).**

НАША ПОЧТА

Члены колхоза «Завет Ильича», Любшовского сельсовета, Иванинского района, Прахин Василий Григорьевич и Пестунов Максим Макарович, — пишет в редакцию Кох Н. Д.,—взяли на себя обязательство получить в 1938 году 1000—1100 центнеров сахарной свеклы с гектара.

Прахин и Пестунов уже приступили к выполнению своих обязательств.

Из Щигровского района нам сообщили, что горсовет не выполняет наказа избирателей. — Несмотря на то, что в Щиграх имеются все возможности для того, чтобы электрифицировать улицы города, — пишет Воропаев Е. С., — горсовет этим делом не занимается. Прошло уже шесть лет после того, как граждане, живущие на главных улицах города, внесли денежные взносы на электрооборудование, но электрического освещения не имеют. Следует горсовету, наконец, взяться за выполнение наказа избирателей.

3 октября почтальон принес в редакцию 62 письма. В этот же день редакция послала 12 писем и жалоб в областные и районные организации на расследование и для принятия мер, 8—в отделы для использования в печати. Опубликовано в газете 7 писем.

На посланные письма для расследования редакция получила 26 ответов о принятых мерах.

На опубликованную статью в «Курской правде» от 24 сентября «Уроки прошлого года забыты» Конышевский райком ВКП(б) сообщил, что приведенные факты подтвердились. Вопрос о зяблевой вспашке (на основе статьи) обсуждался на пленуме райкома, который предложил председателям колхозов переключить 50 процентов тягла на взмет зяби. Пленум предупредил директора Конышевской МТС Хорольского, Ваблинской МТС—Фильхина, Сосновинской МТС—Кадынева, что если они не ускорят взмет зяби, то будут привлечены к партийной ответственности.

Редакция ждет от рабкоров и селькоров новых сообщений о рекордах стахановцев, о героизме рабочих и колхозников, о предоктябрьском социалистическом соревновании.

Курсы для преподавателей истории

При курском институте повышения квалификации кадров народного образования начали работу десятидневные курсы для преподавателей истории. На курсы прибыло 194 историка, среди них 57 членов и кандидатов партии, 96 комсомольцев.

Основная задача этих курсов—ознакомить преподавателей-историков с кратким курсом истории СССР по учебнику под редакцией проф. Шестакова, дать им необходимые методические указания, как поставить преподавание истории.

Историки, собравшиеся на эти курсы, должны по окончании их провести также методические семинары у себя в районах для остальных преподавателей истории и учителей начальных школ.

Вряд ли нужно доказывать всю политическую необходимость и важность этих курсов, между тем одно занятие уже сорвалось. Сорвалось только потому, что руководители института повышения квалификации кадров народного образования и пединститута не договорились как следует о помещении для занятий. В результате преподаватели истории, собравшиеся на очередную лекцию и уже прослушавшие часть лекции, после далеко не вежливого вмешательства директора пединститута вынуждены были оставить зал и прервать занятия.

Одно из занятий проводилось в помещении центральной библиотеки, лишенном самых элементарных удобств. В комнате было так тесно, что многие слушатели не имели даже возможности записать лекции.

Профессор Полосин, читающий лекции на этих курсах, не называет слушателям справочную и вспомогательную литературу по каждой прочитанной теме, собираясь все это сделать тогда, когда он полностью прочтет весь цикл своих лекций.

Областному отделу народного образования необходимо немедленно устранить все, что мешает нормальной работе этих исключительно важных курсов.

Г. Х.

СПОРТИВНАЯ ХРОНИКА

◆ Городской кросс имени тов. Ворошилова проводится 6 октября в Курске. Ожидается участие 600—700 спортсменов из всех физкультурных обществ и производственных коллективов.

◆ В честь XX годовщины Великой Октябрьской социалистической революции лучшие физкультурники Курска 7 ноября продемонстрируют спортивные выступления. В коллективах физкультуры началась подготовка отдельных номеров.

◆ Областной шахматно-шашечный турнир общества «Спартак» начался на-днях в Курске. В турнире участвуют 16 сильнейших игроков промысловых артелей Курска, Орла и Белгорода. Победители турнира примут участие во всесоюзных шахматно-шашечных соревнованиях, проводимых центральным советом общества «Спартак».

◆ На всесоюзный кросс имени тов. Ворошилова от нашей области кандидатом выдвинут тов. Жутенов (общество «Спартак», г. Курск), показавший лучшее время в забеге на 10000 метров во время областного кросса им. тов. Ворошилова.

Водоснабжение в колхозах

Многие колхозы Курской области строят буровые колодцы. В Ленинском, Стрелецком, Иванинском и Дмитриевском районах построено и полностью оборудовано 7 буровых колодцев. 13 буровых колодцев построено в Нижнедевицком, Свердловском, Сосновском, Скороднянском и других районах. В Скородном проведена сложная работа по сооружению колодца глубиной в 200 метров.

ЭКСКУРСИЯ УЧАЩИХСЯ НА САХАРНЫЙ ЗАВОД

Изучая на уроках химии углерод и его соединения, учащиеся девятого класса Иванинской средней школы решили ознакомиться с технологическим процессом сахароварения. Инициативу поддержал директор завода им. Ленина тов. Держак Р. Г., он выделил двух специалистов, которые подробно об'яснили все процессы производства. Учащиеся особенно интересовались диффузией, работой вакуум-аппаратов, отбелкой с помощью сернистого газа.

Ознакомились также с применением известняка и его превращением в производстве. В химической лаборатории всех интересовали методы качественного и количественного анализа сахара: работа поляриметра, применение индикаторов и т. д.

Директор тов. Держак в беседе с экскурсантами рассказал об истории завода, о стахановском движении на нем.

Учащиеся хорошо усвоили огромное значение химии в социалистическом производстве.

Производственная экскурсия имела большое образовательное и воспитательное значение.

Преподаватель химии Г. Ф. ПОЛЯКОВ.

ВОЗВРАЩЕННОЕ ЗРЕНИЕ

ЛИВНЫ. Много лет тому назад Петр Акимович Токарев (выселки «Озерки», Мотовского сельсовета) потерял зрение.

В прошлом году кто-то из соседей сказал ему, что у нас в Советском Союзе есть специалисты, которые возвращают зрение. С тех пор эта мысль не покидала Петра Акимовича ни на минуту.

В этом году колхоз «Красные озерки» направил тов. Токарева в ливенскую районную больницу, где ему сделал операцию врач Мартыненко. Операция прошла благополучно и сейчас 87-летний старик Токарев хорошо видит даже без очков.

В. СТЕБАНОВ.

В областной прокуратуре

Бывший пред. колхоза им. Сталина, Спасского сельсовета, Медвенского района, Малогорский грубейшим образом нарушал директивы правительства и руководящих областных организаций по уборке сахсвеклы. Из 67 трудоспособных колхозников выделялось на копку свеклы только 14. Подвозили свеклу всего 6 подвод, из имеющихся 31. В результате сентябрьский план копки недовыполнен наполовину. Вывезено 833 центнера из накопанных 1260 центнеров. Накопанная свекла не закрывалась, вследствие чего 327 центнеров ее поваляло, а часть загнила.

Наряду с этим Малогорский затянул сев. На 18 сентября в колхозе было засеяно только 72 процента озимого клина. Посев производился ручным способом, в то время как две сеялки не использовались. Посевы изрежены почти наполовину. 21 гектар пришлось пересеять, так как всхожесть не превышала 10 процентов.

Кроме того, Малогорский затянул уборку урожая зерновых, в результате чего часть хлеба погибла в копнах и в скирдах. В общем потеряно 250—300 центнеров зерна.

Расследование по делу закончено. Малогорский предан суду, и дело о нем будет рассмотрено нарсудом Медвенского района в ближайшие дни.

Происшествия

Убийство во время семейной ссоры. Н. П. Мезенов, проживающий в слободе Пушкарной по улице Кавказ, 6 (Курск), во время семейной ссоры тяжело ранил топором свою жену Анну Федоровну и ее мать Луневу Варвару Ивановну. Обе при доставлении в больницу скончались. Убийца пытался скрыться, но спустя два дня был арестован. Мезенов предается суду.

Отв. редактор И. ШАРОНЧИКОВ.
Издатель—ОБКОМ ВКП(б).

В ЗРЕЛИЩНЫХ ПРЕДПРИЯТИЯХ

1-й звуковой кинотеатр им. Щепкина. Ул. Дзержинского, 61. Тел. 3-67.
Ежедневно смотрите и слушайте звуковой кинофильм производства „Ленфильм" ШАХТЕРЫ. Нач. сеансов: 7, 8—45, 10—30.
Ежедневно детск. сеанс в 5 ч. ШАХТЕРЫ. Касса открыта с 12 ч. дня до 2 ч. и с 5 дня до 10 час. вечера.

Комсомольский звуковой кинотеатр. Ул. Кирова, 3. Тел. 5-39.
Ежедневно СЕМЕРО СМЕЛЫХ. Нач. сеансов: в 6—15, 8—15, 10—15.
Ежедневно детский сеанс СЕМЕРО СМЕЛЫХ. Начало сеанса в 4—15.

Кинотеатр „ТЕМП". Ул. Дзержинского, 34, Тел. 0-9.
Ежедневно МОЛОДОСТЬ. Драма в 7 частях. Начало сеансов: 7, 8—30, 10 ч.
Ежедневно детский сеанс в 5—30. МОЛОДОСТЬ.

3-й (новый) звуковой кинотеатр. Ул. Пушкарская, 20. Телефон 1-51.
Ежедневно демонстрируется художественный исторический звуковой фильм ПЕТР ПЕРВЫЙ. Нач. сеансов: в 4, 6, 8 и 10 час.

КУРСКИЙ ОБЛАСТНОЙ ГОСУДАРСТВЕННЫЙ ДРАМАТИЧЕСКИЙ ТЕАТР имени А. С. ПУШКИНА
5 и 6 октября
Л. Шейнин и бр. Тур
ОЧНАЯ СТАВКА
Пьеса в 5 действиях и 9 картинах.
Постановка худ. рук. заслуженного артиста Республики А. И. Канина.
Начало в 8 часов вечера.
Касса открыта с 5 часов дня до 8 час веч.
Дети до 16 лет не допускаются.
ДИРЕКЦИЯ.

ТИПОГРАФИИ им. К. Маркса (Золотая, 15)
— ТРЕБУЮТСЯ —
переплетчики, корректора, счетовод, ученики (в наборный цех).
Ученики принимаются с образованием не ниже 7-летки.
Дирекция.

Требуются техник-строитель и машинистка. Обращаться: гор. Курск, ул. Ленина, 77, издательство Обкома ВКП(б), комната № 1. 0—1

КУРСКИЙ ОБЛАСТНОЙ ИППОДРОМ

6 октября
Закрытие сезона
РЫСИСТЫХ ИСПЫТАНИЙ
Участвуют все резвейшие рысаки ипподрома, в том числе „Лучок"—208,4 и „Чародей-Злынский"—208,4.
Начало в 12 часов.
Оркестр. Буфет.

Методический кабинет облоно
дает устные и письменные консультации по всем вопросам педагогики и методики преподавания предметов
в начальной, неполной средней и средней школе
(русский язык, литература, математика, история, биология, география, физика и др.), а также по вопросам руководства учебно-воспитательной работой школы.
Адрес: г. Курск, ул. Кирова, 7.
3—3 1225

Курскому областному стройтрансснабу и облторфпромсоюзу
— ТРЕБУЮТСЯ —
бухгалтеры для работы в артелях на периферии и в аппарат союзов.
Главный бухгалтер на должность зав. сектора учета и отчетности.
Бухгалтеры-инструкторы.
Бухгалтеры-ревизоры.
Экономист-плановик.
Экономист-финансист. Машинистка.
Обращаться: г. Курск, ул. М. Горького, № 31, в т. Умеренкова.
3—3 1235

Утерянное удостоверение № 070/12 на право управления автомашиной, выданное курским облдортрансом на имя А. П. Ботова, считать недействительным. 1233

Водопроводу г. Курск, ул. Ленина, 3, требуются каменщики-колодезники, слесари, землекопы в центральную мастерскую и сдельные работники по материальной части. 1242

Курскому облтресту Рассада хлеба требуются для работы в аппарате треста ТЕПЛОТЕХНИК для обслуживания энергохозяйства. Желательно быть знакомым с механизмами и оборудованием хлебозаводов. Опытный статистик и лаборант. Обращаться: г. Курск, ул. Добролюбова, № 10, комната 7. 12-9

Курскому ликерно-водочному заводу требуются счетоводы и учетчики посуды (г. Курск, ул. Халтурина, № 6). 3—3 1226

Курской областной конторе Сельхозснабжения требуются бухгалтер-ревизор, старшие бухгалтеры для периферии. Обращаться: г. Курск, ул. Маркса, 31, 1-й этаж, к инспектору по кадрам. 3—3 1710

Курскому пункту Заготзерно требуются рабочие грузчики, плотники и подборщицы-засыпщицы зерна. (г. Курск, ул. С. Перовской, 17, Заготзерно). 8—4 1209

Артель „ПРИБОЙ" — продает — разные детские игрушки и киоски. Покупает котел от 1—6 атмосфер давления, площадью от 25—80 кв/м нагрева. (Адрес: г. Курск, ул. Семеновская, 36). 1354

Курскому дрожзаводу (Курск, улица Тускарная, 3) — ТРЕБУЮТСЯ — инженер-технолог, картотетчик и чернорабочие. Инженеру предоставляется квартира. 1356

Артели „ПРИБОЙ" — требуются — СТОЛЯРЫ и ОБОЙЩИКИ по мебели на постоянную работу. (Адрес: г. Курск, ул. Семеновская, 36). 1356

Курской гособувной фабрике им. Варейкиса требуются на постоянную работу рабочие: закройщики, обувщики всех категорий и чернорабочие. (г. Курск, ул. Театральная, № 4, отдел кадров). 10—9 Дирекция фабрики. 1144

Курской городской телефонной станции ТРЕБУЕТСЯ БУХГАЛТЕР. Обращаться: г. Курск, ул. Бебеля, № 1. 3—1 1250

Биофабрике — требуется — БУХГАЛТЕР в подсобное хозяйство. (Курск, ул. Стенька Разина, 1) 3—1 1348

Сводный заключительный баланс покровского райпотребсоюза Курской области на 1 января 1937 года

Актив. Наименование статей баланса	Сумма на 1/I 1936 г.	Сумма на 1/I 1937 г.	Пассив. Наименование статей баланса	Сумма на 1/I 1936 г.	Сумма на 1/I 1937 г.
1. Основные средства и капиталовложения	42,3	65,2	1. Фонды	24,1	6,3
2. Отвлечен. средства	179,7	298,7	2. Накопления отчетн. года	43,7	35,9
3. Убытки прошлых лет	—	—	3. Долгосрочные ссуды	49,0	102,0
4. Убытки текущего года	—	—	4. Краткосрочн. ссуды Госбанка	91,7	148,0
5. Товары и готовая продукция	105,2	268,7	5. Кредиторы	63,9	117,2
6. Тара	6,3	8,9	6. Резерв по спорным долгам	1,2	0,4
7. Денежные средства	27,2	5,0	7. Наложения на товары	9,5	22,8
8. Дебиторы	64,7	87,0	8. Взносы спец. назн., получен. от вышест. организаций	179,7	334,7
в т. ч. недостачи и растраты	1,8	4,8	9. Прочие пассивы	47,3	12,5
9. Производственные запасы	17,4	40,8			
10. Прочие активы	49,3	11,7			
Баланс	488,6	739,5	Баланс	488,5	739,5

Потери и накопления за 1935 год

ПОТЕРИ	СУММА	НАКОПЛЕНИЯ	СУММА
1. Издержки обращения	180,0	1. От реализации товаров снабжения	130,5
2. От эксплоатации промыш. предприятий	—	2. От реализации товаров заготовок	68,1
3. От списания безнадежных дебиторов	1,0	3. От эксплоатации подсобных и промыш. предприятий	34,1
4. Потери прошл. лет, выявлен. в 1936 г.	—	4. Прочие накопления	25,9
5. Прочие потери	11,0	5. Списание паевых взносов на покрыт. убытков 1936 г.	—
Итого потерь	192,0	Итого накоплений	277,9
Сальдо накоплений	85,9	Сальдо потерь	—
Баланс	277,9	Баланс	277,9

Основные показатели хозяйственной деятельности за 1936 г.

	План	Выполнение	% выполн.
1. Розничный товарооборот системы РПС	4900,0	4955,0	102,3
2. Выполнение заданий по с/х заготовкам	420,0	387,—	92,0
3. Издержки обращения в проц. к торговому обороту	7,4	8,5	115,0

Председатель правления **Анисимов.**
Главный бухгалтер **Зaкoнников.** 1223

№№ ТЕЛЕФОНОВ РЕДАКЦИИ «КУРСКОЙ ПРАВДЫ»: зам. отв. редактора — 65, секретариат — 5-39, зав. отдел. писем — 1-61, отделы рабселькоров и писем—2-15, отдел областной и городской информации — 5-64, культурный отдел — 5-64 (два звонка), пром.-транспортный отдел — 11-54, советско-торговый отдел—11-54 (два звонка), отдел международной информации и отдел обзоров печати—2-91, партийный отдел—5-09, сельхозотдел—4-25, выпускающий—6-04, книгоиздательство—8-82, заведующий издательством Обкома ВКП(б)—3-63, бухгалтерия—8-37, отд. об'явлен.—7-50. Адрес редакции: улица Ленина, 77.

Уполн. обллита Т.—21231. Курск, типография им. К. Маркса, Золотая, 15, тел. № 2-09. Тираж 70000 экз.

Пролетарии всех стран, соединяйтесь!

КУРСКАЯ ПРАВДА

Орган Курского обкома ВКП(б), Облисполкома и горкома ВКП(б)

№ 230 (4356) || Среда, 6 октября 1937 г. | Год изд. 20-й

СЕГОДНЯ В ГАЗЕТЕ:

На пленуме Лиги наций. Достойная отповедь тов. Литвинова чилийскому делегату (1 стр.).

Рекордный полет дирижабля „СССР В-6“ (1 стр.).

О проведении стахановского декадника по завершению уборки и вывозки свеклы и под'ему зяби. Постановление Курского обкома ВКП(б) (1 стр.).

Просим продлить стахановский декадник. Письмо колхозников Дмитриевского сельсовета, Ракитянского района (1 стр.).

О фактах ликвидации колхозных животноводческих товарных ферм в Медвенском районе. Постановление Курского обкома ВКП(б) (1 стр.).

Районная печать и выборы в Верховный Совет СССР. Передовая „Правды“ от 5 октября (2 стр.).

А. Целинов. Колхозный родильный дом (2 стр.).

Письма в редакцию (2 стр.).

В. Шуклин. Посылают тракторы туда, где они не нужны. (2 стр.).

Руководители Глушковского района недооценивают взмет зяби (2 стр.).

Верховский. Любители штурмовщины (2 стр.).

А. Шамраев. Встреча с маршалом (3 стр.).

Капитан **И. Ф. Серегин.** Мои заметки (3 стр.).

Горсоветы накануне выборов

Наша страна с каждым днем приближается к величайшему политическому событию — выборам в Верховный Совет СССР на основе Сталинской Конституции. Успех этой ответственнейшей политической работы будет определяться прежде всего тем, насколько хорошо мы к ней подготовимся. На эту сторону дела и должно быть сейчас обращено все внимание партийных и советских организаций.

Одна из ведущих ролей в подготовке и проведении самих выборов падает, несомненно, на городские советы. Они обязаны показать пример, как надо по-большевистски организовать подготовительную работу к предстоящим выборам.

Этого в нашей области пока еще не достигнуто. С внешней стороны дело идет как будто не плохо. Например, Курский горсовет организовал 54 избирательных участка. Подобраны кандидатуры на пост председателей избирательных участков, заместителей, секретарей и членов. Выделено 1588 агитаторов, проведено с ними инструктивное совещание.

Основной же недостаток заключается в том, что городские советы до сих пор не перестроили свою работу по-новому. А что значит работать по-новому? «Это прежде всего стать ближе к массам избирателей, знать их нужды, запросы, требования, знать, чем живет рабочий, колхозник, интеллигент, уметь откликаться во-время на их запросы». («Правда»).

Изучение Сталинской Конституции среди трудящихся вызвало огромный под'ем, огромный энтузиазм, горячее желание еще больше работать на благо нашей Великой Родины. Однако, городские советы области не смогли в полной мере направить творческую активность масс в нужное русло. Очень во многих случаях процветает еще заседательщина, штамп, оторванность от избирателей, игнорирование их необходимейших и насущнейших запросов. В этом отношении особенно характерен Дмитриевский горсовет. Важнейшие вопросы города там сплошь и рядом обсуждаются в замкнутом кругу. Пленумы собираются только по особо торжественным дням, приуроченным к какой-либо годовщине.

Городской и районные советы гор. Курска еще недостаточно проявляют заботы о нуждах избирателей, не борются за выполнение их наказа.

Больше того. В отдельных случаях райсоветы прямо-таки игнорируют волю избирателей. Вот факт. В районе Цыганского бугра (г. Курск) сильно развито хулиганство. Граждане опасаются вечерами выходить из дома. Разве для прекращения этого зла требуются большие усилия со стороны райсовета или специальные капиталовложения? Тем не менее райсовет ничего не предпринимает.

В свете этих фактов не лишне напомнить слова товарища **Сталина**, сказанные им в беседе с Рой Говардом:

«...избирательная борьба, — говорил товарищ Сталин, — будет оживленной, она будет протекать вокруг множества острейших вопросов, — главным образом вопросов практических, имеющих первостепенное значение для народа. Наша новая избирательная система подтянет все учреждения и организации, заставит их улучшить свою работу. Всеобщие, равные, прямые и тайные выборы в СССР будут хлыстом в руках населения против плохо работающих органов власти».

Иначе говоря, предстоящие выборы на основе Сталинской Конституции будут суровой проверкой работы депутатов, и кто не оправдает доверия трудящихся, тот, ясно, не пройдет в новый состав советов.

Плохую связь с массами можно иллюстрировать еще и тем, что до сих пор крайне неудовлетворительно идет изучение «Положения о выборах в Верховный Совет СССР». В Курске, например, агитаторы выделены, а охвачено изучением избирательного закона только 3836 человек. С остальной же — подавляющей массой населения — пока систематической раз'яснительной работы не ведется.

При помощи партийных организаций городские советы обязаны раз'яснить и донести избирательный закон до каждого трудящегося. Если не сделаем этого мы, то враг по своему раз'яснит закон.

Повысить бдительность, мобилизовать всех трудящихся на беспощадную борьбу с вражескими вылазками можно только в том случае, если каждый депутат, каждый избиратель сам будет глубоко знать Сталинскую Конституцию и новый избирательный закон. Первейшая обязанность горсоветов — помочь депутатам и избирателям хорошо изучить эти величайшие документы сталинской эпохи.

Связь с массами, повышение творческого энтузиазма, выполнение их насущнейших требований, приобщение новых сотен тысяч людей к управлению государством — таковы основные задачи горсоветов накануне предстоящих выборов в Верховный Совет СССР.

Подготовительные работы к выборам в Верховный совет и к 20-летию Великой Октябрьской социалистической революции должны быть неразрывно связаны. Чтецы, политагитаторы, беседчики свои занятия по изучению Сталинской Конституции и нового избирательного закона обязаны увязать с показом величайших побед социализма, достигнутых под руководством великой партии Ленина—Сталина.

ПРОСИМ ПРОДЛИТЬ СТАХАНОВСКИЙ ДЕКАДНИК

Письмо колхозников Дмитриевского сельсовета, Ракитянского района

Во всех колхозах нашего сельсовета обсуждено постановление Совнаркома СССР о мероприятиях по Курской области. Мы от всей души благодарим партию, правительство и лично товарища Сталина за большую помощь, оказанную нашей области, и за повседневную заботу о благосостоянии колхозников.

Это постановление подняло в колхозах новую волну предоктябрьского социалистического соревнования. Колхозники стремятся с честью и скорее закончить все сельскохозяйственные работы и добиться богатого трудодня.

Наши колхозы соревнуются с сельхозартелью «Искра», по инициативе которой в области был проведен стахановский декадник свеклоуборки и взмета зяби. На первое октября по сельсовету выкопана свекла на 575 гектарах, что составляет 68 процентов всей площади. Вывезли мы на приемочный пункт сахарного завода 150737 центнеров свеклы, или 92 процента к накопанной.

Мы и дальше будем работать по-стахановски, чтобы закончить уборку свеклы и вспашку зяби к 10 октября.

От имени всех наших колхозников мы просим Обком ВКП(б) и Облисполком продлить стахановский декадник, проведенный по инициативе колхозников колхоза «Искра», с тем, чтобы копку и возку сахарной свеклы и взмет зяби по всей области закончить к 20 октября.

На сталинскую помощь ответим стахановской работой.

По поручению колхозников Дмитриевского сельсовета:
М. И. КРАВЧЕНКО, М. ШАТИЛО, М. БЕРЕГОВАЯ, Н. КРАВЧЕНКО, Я. КЛИМЕНКО, П. КРАВЕЦ, И. ЛИТВИН, БЕРЕСТОВОЙ, К. ШАТИЛО и другие.

О ПРОВЕДЕНИИ СТАХАНОВСКОГО ДЕКАДНИКА ПО ЗАВЕРШЕНИЮ УБОРКИ И ВЫВОЗКИ СВЕКЛЫ И ПОД'ЕМА ЗЯБИ

Постановление бюро Курского обкома ВКП(б)

1. Одобрить предложение колхозников колхозов Дмитриевского сельсовета, Ракитянского района, о проведении с 10 по 20 октября стахановской декады по завершению уборки, вывозки сахарной свеклы и под'ема зяби.

2. Предложить всем райкомам ВКП(б) обеспечить обсуждение письма колхозников Дмитриевского сельсовета и этого постановления Обкома ВКП(б) во всех колхозах, звеньях, тракторных бригадах и автоколоннах, командировав для оказания помощи по подготовке и проведению стахановской декады в колхозы и тракторные бригады районный партийный актив.

3. Установить, что все председатели колхозов, закончившие к 15 октября копку и возку всей свеклы и обеспечившие к этому сроку выполнение плана сдачи свеклы по контрактации и натуроплате, а также закончившие под'ем зяби будут приглашены на областной слет передовиков свекловичных плантаций, созываемый в ноябре этого года с премированием колхозов, имеющих высокие показатели.

4. Предложить президиуму Облисполкома выделить премиальный фонд для премирования районов, выполнивших к 20 октября план копки и сдачи сахарной свеклы по контрактации и натуроплате, и закончивших к этому сроку под'ем зяби.

О фактах ликвидации колхозных животноводческих товарных ферм в Медвенском районе

Постановление бюро Курского обкома ВКП(б) от 3 октября 1937 года

Бюро Обкома ВКП(б) отмечает, что в результате вредительской деятельности бывшего председателя Медвенского рика **Киктенко**, зав. райзо **Фетисова** и ст. зоотехника **Ткаченко** и при прямом попустительстве секретаря райкома ВКП(б) **Гусева** в Медвенском районе допущена массовая ликвидация животноводческих колхозных ферм и разбазаривание обобществленного скота в колхозах.

За 1936—37 г. в колхозах Медвенского района было ликвидировано 70 животноводческих ферм, в том числе: 26 МТФ, 22 свино-товарных фермы и 22 овцеводческих фермы.

Поголовье крупного рогатого скота в молочно-товарных фермах за этот год уменьшилось на 35 проц., а количество рабочих лошадей на 21 проц.

Вредительская практика в области животноводства привела к тому, что в 1937 г. из 2062 жеребых маток принесли приплод всего лишь 544 матки, пало 19,5 проц. телят и 16,6 проц. ягнят.

План ликвидации бескоровности по району выполнен всего лишь на 7,3 проц.

Поставив перед собой задачу дискредитировать развитие колхозного животноводства и этим вызвать массовое недовольство колхозников, вредители создавали вместо ликвидируемых ферм «смешанные фермы» на 1—2 голов скота.

Бюро Обкома ВКП(б) постановляет:

1. За вредительство и сознательный подрыв колхозного животноводства в Медвенском районе бывш. пред. рика Киктенко, зав. райзо Фетисова и ст. зоотехника Ткаченко—предать суду.

2. За потерю большевистской бдительности, прямое попустительство вредителям колхозного животноводства — секретаря Медвенского райкома ВКП(б) Гусева с работы снять.

3. Обязать Медвенский райком ВКП(б) и райисполком в декадный срок провести во всех колхозах, где была допущена вредительская ликвидация животноводческих ферм, общие собрания колхозников, на которых обсудить вопрос о порядке и сроках восстановления ликвидированных ферм, обеспечив в месячный срок их восстановление.

4. Предложить Медвенскому райкому ВКП(б) и райисполкому в декадный срок провести тщательную проверку состояния животноводческих ферм во всех колхозах и по каждой ферме разработать конкретные мероприятия, обеспечивающие нормальную работу и образцовую подготовку к зимовке скота.

5. Для оказания помощи колхозам в восстановлении ликвидированных ферм, завезти в Медвенский район из совхозов Наркомпищепрома Курской области 500 телочек и 200 овец.

Поручить областному земельному управлению—тов. **Быкову** и Сельхозбанку—тов. **Маньковскому** в декадный срок определить и отпустить необходимую сумму долгосрочного кредита колхозам Медвенского района на приобретение скота.

6. Для оказания помощи колхозам Медвенского района в борьбе с распространением чесотки, ящура и ряда других заболеваний скота, обязать облземуправление командировать в Медвенский район бригаду квалифицированных ветеринарных работников сроком на 15 дней.

7. Поручить облземуправлению, тт. **Быкову и Ансон**, проверить факты массовой ликвидации животноводческих ферм в Кореневском, Тербунском, Покровском, Тросненском и Свободинском районах, выявить конкретных виновников и по каждому из этих районов разработать соответствующие мероприятия, обеспечивающие немедленное восстановление ликвидированных животноводческих ферм.

8. Обязать райкомы партии и райисполкомы организовать во всех колхозах проверку состояния животноводческих товарных ферм и наметить конкретные мероприятия по улучшению их работы и подготовке к зиме.

ОБКОМ ВКП(б).

Обком и горком ВКП(б) извещают областной и городской партийный актив, агитаторов, пропагандистов и докладчиков о том, что 8 октября в 18 часов, в помещении Дома Красной Армии (ул. В.-Набережная, д. № 14), состоится доклад на тему «XX лет Великой Октябрьской социалистической революции и Сталинский избирательный закон». (Докладчик из Москвы).

Пропуска на инструктивный доклад выдаются в райкомах ВКП(б).

ОБКОМ и ГОРКОМ ВКП(б).

НА ПЛЕНУМЕ ЛИГИ НАЦИЙ

ДОСТОЙНАЯ ОТПОВЕДЬ т. ЛИТВИНОВА ЧИЛИЙСКОМУ ДЕЛЕГАТУ

ЖЕНЕВА, 4 октября. На сегодняшнем вечернем заседании пленум Лиги наций рассмотрел резолюцию «Комитета 28-ми» о поручении совету «рассмотреть условия, в которых следует при наличии подходящих обстоятельств получить информацию о замечаниях нечленов Лиги в отношении пакта». Эта резолюция фактически отклоняет требование делегата Чили Эдвардса о немедленном рассмотрении этого вопроса пленумом. Выступая в защиту своего предложения, чилийский делегат Эдвардс пытался доказать, будто его предложение «не иметь в виду какую-либо отсутствующую державу». При этом он сделал крайне неуклюжий выпад по адресу СССР, заявив, что чилийская делегация подписала в 1934 году вместе с другими членами Лиги наций приглашение СССР вступить в Лигу, исходя из тех же соображений «универсальности» Лиги, из которых чилийская делегация исходит и сейчас в своем упомянутом предложении. Эдвардс пытался даже подкрепить свое предложение ссылками на ряд речей товарища Литвинова, в которых указывалось на значение и роль международного сотрудничества для укрепления всеобщего мира.

Достойную отповедь Эдвардсу дал тов. **Литвинов**, заявивший, что он не собирался выступать, так как по вопросу об универсальности он уже останавливался в своей первой речи на пленуме. Однако выступление Эдвардса вынуждает его сказать несколько слов, поскольку это выступление может привести к недоразумениям в вопросе об универсальности.

Никто никогда не отрицал, сказал тов. Литвинов, необходимость и важность универсальности Лиги наций. Никто никогда не возражал и не мог возражать против приглашения в Лигу какого-либо государства, не состоящего членом Лиги, независимо от внутреннего режима государства, если была хоть малейшая уверенность в том, что это государство действительно желает вступить в Лигу и принять ее пакт. Эдвардс упомянул о приглашении, посланном несколько лет тому назад некоторым государствам—нечленам Лиги, в том числе и СССР. Тов. Литвинов напомнил пленуму, что, как общеизвестно, приглашение было послано СССР, Турции и другим государствам потому, что члены Лиги уже знали о намерении этих государств вступить в Лигу наций и принять ее пакт без всяких предварительных условий и изменений.

Таким образом, этот случай не имеет ничего общего с вопросом, поставленным чилийским делегатом, о том, чтобы запросить у нечленов Лиги их мнение о будущей работе Лиги. Когда пакт Лиги вырабатывался известной группой государств, они не запрашивали мнение нечленов Лиги об этом пакте. В течение 10 лет пакт перерабатывался и видоизменялся и никто не думал о том, чтобы запросить при этом мнение государств, стоящих вне Лиги наций. Тов. Литвинов говорит, что ему неизвестно, чтобы и это время Чили или какое-нибудь другое государство предлагало разослать анкету нечленам Лиги и запросить их мнение.

Если бы делегат Чили сообщил хотя бы неофициально, заявил тов. Литвинов, о том, что то или иное государство готово вступить в Лигу на основе существующего пакта и что оно ждет приглашения вступить в Лигу, то советское правительство первым подписало бы такое приглашение.

Тов. Литвинов напомнил, что сомнение в целесообразности предложения чилийской делегации он высказал уже в своем первом выступлении на пленуме. А то, что произошло с тех пор, лишь укрепило его сомнения. Он сейчас еще больше убежден, что предложения Чили несвоевременны. Уже в «Комитете 23-х» был проделан опыт: государства—нечлены Лиги были приглашены участвовать в его работах. Единственным результатом этого опыта была бесцельная потеря комитетом пяти дней. События последних дней доказали, что Лига не в состоянии вести практическую работу для достижения своих основных целей — заставить уважать мир, независимость и территориальную целостность государств членов Лиги — вовсе не из-за отсутствия универсальности, а из-за расхождений среди самих членов Лиги. По вопросам, о которых, казалось бы, не должно было быть никакого спора, о которых сами факты говорят за себя, пленум не мог принять решений, предусматривающих какие-либо практические действия. Некоторые противились всякому действию, значительное количество других предпочло воздержаться от голосования. Если спросить себя, внесло ли бы присутствие нечленов Лиги больше единства в принятии решений, помогло ли бы присутствие нечленов Лиги преодолеть наши затруднения,—то на эти вопросы приходится ответить отрицательно. Наоборот, оно бы только усугубило расхождения, увеличило бы число членов, голосующих против необходимых действий или воздержавшихся. Не отсутствие универсальности Лиги наций мешает эффективности пакта и активности Лиги, повторяет тов. Литвинов, а другие обстоятельства.

Тов. Литвинов выражает надежду, что совет, обсуждая этот вопрос, будет иметь эти факты в виду, и что не будет вынесено никаких поспешных решений, могущих только увеличить затруднения Лиги и парализовать ее действия.

В заключение тов. Литвинов заявляет: Так как сейчас не ставится вопрос о самом принципе и не желая свести на-нет работу «Комитета 28-ми» голосованием против резолюции, — советская делегация воздержится от голосования.

Председатель ставит резолюцию на голосование. Резолюция принимается.

Китайская нота Лиге наций

ЖЕНЕВА, 4 октября. Китайская делегация сегодня послала генеральному секретарю Лиги наций ноту, в которой перечисляет ряд новых зверств, совершенных японскими вооруженными силами в Китае. Среди них — бомбардировка города Тяньюань в провинции Гуандун 26 сентября (свыше 200 человек убито и ранено), бомбардировка в тот же день Нанкина (не менее 600 человек гражданского населения убито и ранено), потопление японской подводной лодкой 12 китайских рыболовных джонок (свыше 300 рыбаков погибло с женами и детьми), такой же зверский акт около гуандунских берегов и т. д.

Нота подчеркивает, что японская [...] продолжает свои нападения на [...] незащищенные города, [...] резолюцию, принятую пленумом Лиги наций 28 сентября.

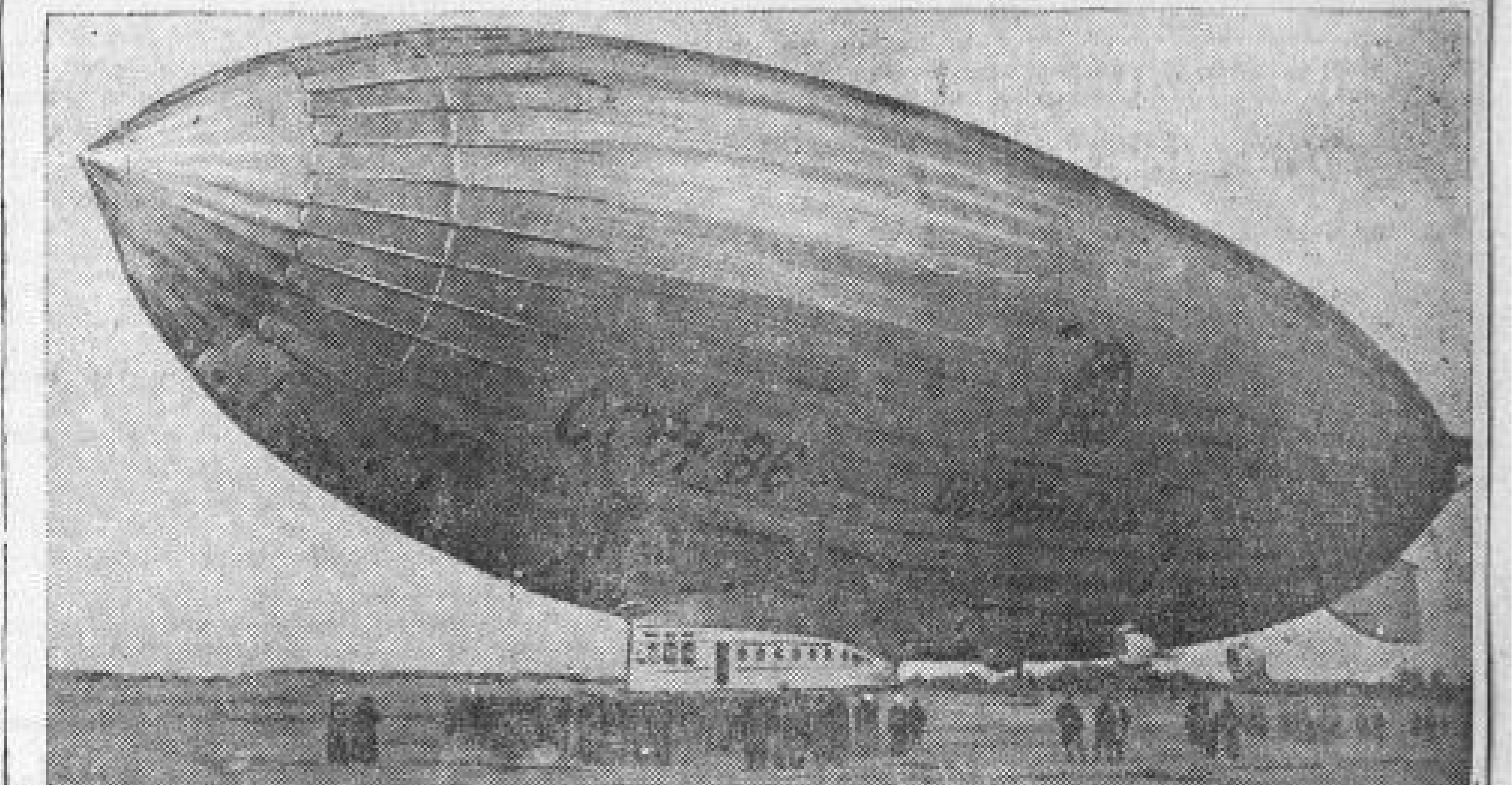

На снимке: дирижабль «СССР В-6» перед стартом под Москвой.

Рекордный полет дирижабля „СССР В-6“

Длительный беспосадочный полет советского дирижабля «СССР В-6», совершенный 29 сентября — 4 октября, является новой блестящей победой советской авиации.

Почти пять суток дирижабль величественно плыл над городами и селами нашей советской страны. Рейс продолжался, несмотря на исключительно неблагоприятную погоду, которую встретил на своем пути дирижабль. За Вологдой ночью дирижабль попал в циклон со шквалистым ветром и ливнем. Проливной дождь сменяется густым туманом. От Брянска до Курска из-за низкой облачности в течение 7 часов дирижабль был вынужден лететь «вслепую».

Дирижабль прижимало к земле, подвергало «болтанке». Но все пять суток полета материальная часть дирижабля работала четко, как часы. Это результат четкой, неустанной работы экипажа. Каждые два часа в полете производился осмотр материальной части и всегда все оказывалось в полном порядке. Чтобы экономить горючее, временами полет совершался то на одном, то на двух моторах из трех, имеющихся на дирижабле. Все время поддерживалась радиосвязь с землей.

При беспрерывной работе в течение нескольких суток в тяжелых метеорологических условиях экипаж воздушного корабля показал замечательные образцы выносливости, натренированности. К вечеру третьего октября советские воздухоплаватели уже перекрыли рекорды длительности беспосадочного полета германского военного дирижабля «ЛЦ-120» (101 час в полете) и английского дирижабля «Р-34» (108 часов). Оба эти рекорда были поставлены в 1917 и 1919 годах дирижаблями, которые почти в три раза превосходят по об'ему советский дирижабль «СССР В-6».

К вечеру 4 октября дирижабль «СССР В-6» завершил полет по заданному кольцевому маршруту и находился над Москвой. Командир корабля тов. Паньков сообщил по радио, что на корабле остался значительный запас горючего, материальная часть в порядке, а экипаж бодр и готов продолжать полет. Экипажу дирижабля было разрешено продлить полет. Этот маршрут был успешно завершен.

Как сообщалось вчера, всего дирижабль «СССР В-6» в этом полете продержался в воздухе 130 часов 27 минут, пролетев за это время около 5 тысяч километров. Таким образом, советский дирижабль побил все известные рекордные полеты, в том числе рекорды французского дирижабля «Диксмюд» (118 ч. 40 мин.) и германского цеппелина «ЛЦ-127» (1[...] часов). Первый — почти в три раза, второй — более чем в 5 раз превосходят «В-6» по своей кубатуре.

Дирижабль «СССР В-6» построен в 1934 году. Об'ем корабля 19400 куб. метров, длина 104,3 метра, высота с гондолой—25,5 метра. Максимальная скорость полета—110 клм., эксплоатационная—90 клм. в час. Дирижабль рассчитан на перевозку 16 пассажиров и попутного коммерческого груза, не считая экипажа, провианта, снаряжения и балласта.

РУКОВОДИТЕЛИ ГЛУШКОВСКОГО РАЙОНА НЕДООЦЕНИВАЮТ ВЗМЕТ ЗЯБИ

ГЛУШКОВО. В колхозе «Красный Октябрь», Кобыльского сельсовета, по-настоящему заботятся о своевременной вспашке зяби. Правление артели ежедневно выделяет до сотни лошадей и волов на эту работу. На отдаленном участке оборудован полевой табор. Пахари соревнуются на лучшую работу. Для премирования стахановцев выделено две тысячи рублей.

Пахота проходит успешно. Пахари Иван Пономаренко, Леонид Герасименко, Григорий Претасенко, Даниил Козьменко и многие другие пашут в день по гектару и больше при норме 0,75 гектара.

Но в большинстве колхозов Глушковского района зяблевая пахота не организована. Вот, для примера, колхоз имени Варейкиса. За стахановскую декаду здесь лошадьми не вспахали ни одного гектара. Председатель колхоза Троянов рассуждает: «еще успеем». Он против использования лошадей на пахоте. Между тем в этой артели нужно еще вспахать 630 гектаров.

Или взять другой колхоз — имени Блюхера. Здесь еще не вспахано более 600 гектаров, а председатель Кошман спокойно созерцает, как несколько десятков лошадей гуляют по полю.

Трактористы Глушковской МТС, работающие в этих колхозах, горят желанием своевременно закончить зябь. Тт. Фоменко и Ивженко вместо 3 гектаров по норме ежедневно пашут за свои смены на тракторе «ХТЗ» по 6 и больше гектаров. Отряд в целом выполняет дневные задания на 130 процентов. Но Кошман и Троянов тормозят успешную работу трактористов: не выделяют прицепщиков, до сих пор не убрали с полей солому после комбайновой уборки.

В колхозе «Красный труд» выделили пахарями подростков, дали им неотремонтированные плуги. Качество пахоты плохое: масса огрехов, глубина 10 сантиметров вместо 18. Такое же положение в колхозе «Красное знамя» и в ряде других.

Только потому, что отсутствует настойчивая повседневная борьба за повышение урожайности, в Глушковском районе вспахали на 1 октября лишь четвертую часть зяби.

Подобное положение совершенно нетерпимо. Руководители колхозов, сельсоветов и района должны понять, что они всецело отвечают за зяблевую пахоту, что только правильное использование тракторов и тягловой силы решают успех этой работы.

Н. НИКИТИН.

Посылают тракторы туда, где они не нужны

Только колхозы двух сельских советов Долгоруковского района — Б.-Платовского и В.-Калинского — план зяблевой пахоты выполнили на 60 процентов. В остальных колхозах района стахановский декадник был сорван. В районе под зябь вспахано меньше четверти необходимой площади.

Колхозы «Победа» и имени Чапаева, Верхнеломовецкого сельсовета, и ряд других за стахановский декадник не вспахали ни одного гектара. Колхоз «Красный флот» (председатель колхоза Шатохин) не пашет под зябь и до настоящего времени.

В чем причина отставания долгоруковцев?

Райком партии и райисполком взметом зяби всерьез не занимаются. Долгоруковская МТС (директор Алистратов) и Стегаловская (директор Шестопалов) не уделили должного внимания расстановке тракторов.

Тракторы засылались туда, где они не нужны. Так, Долгоруковская МТС послала три трактора в колхоз «Красное заречье», где есть возможность поднять зябь на лошадях. А в самые отстающие колхозы — «Победа», «Вехи социализма» и «Верный путь» ни одного трактора не послали.

Характерно, что МТС в отстающие со вспашкой колхозы тракторы дает неисправные. Два месяца стояли сломанные тракторы в колхозах имени «Правды», «Страна Советов» и других.

Из 84 тракторов Долгоруковской МТС работают на зяби только 39. Средняя выработка на трактор не превышает трех гектаров в день. 12 тракторов стоят в Стегаловской МТС из-за отсутствия свечей, ремней, вентиляторов. Ни та, ни другая МТС за стахановский декадник не выполнили плана.

Стахановцев в МТС растеряли, им не помогают. В Стегаловской МТС не обеспечили бесперебойную работу лучшему отряду тов. Никиты Савина. Отряд стоял четыре дня — не было горючего. В отряде нет даже будки. Где отряд работает, поле от соломы из-под комбайна не очищено. Трактористу-стахановцу тов. Школьникову не выделен плугарь. Он вынужден сам очищать плуг от соломы, в силу чего приходится часто останавливаться и глушить трактор.

Райисполкомом выделен фонд для премирования лучших стахановцев пахоты в 5000 рублей. Но деньги не использованы, хотя есть кого премировать.

В районе с зябью создалось угрожающее положение. Но это не вызывает тревоги ни у председателя райисполкома тов. Белова, ни у заведующего земельным отделом тов. Чертова. Не принимает достаточно действенных мер и секретарь райкома партии тов. Антонов.

В. ШУКЛИН.

Любители штурмовщины

Руководители сахарного завода «Профинтерн» (директор тов. Горба) — большие любители штурмовщины. Еще в период ремонта, перед пуском завода, здесь один за другим об'являлись стахановские декадники и пятидневки. Никакой подготовки к ним не велось и поэтому во время декадников и пятидневников план, как и обычно, не выполнялся. Чтобы выправить положение, руководители завода, нарушая все законы о трудовом законодательстве, отменили выходные дни.

История повторяется. 14 сентября завод начал производство сахароварения. С первых же дней программа не выполняется. Потери сахара превышают норму. 21 сентября руководители об'явили «стахановской декадник штурма». В результате за первые пять дней план по переработке свеклы выполнен лишь на 94 процента, а по производству сахара — на 93 процента. Потери сахара резко увеличились и достигли 3,2 процента вместо 2,6, допускаемых по плану.

21 сентября, в первый день декадника, смене инженера тов. Розенбаума удалось выполнить задание на 110,5 процента, но на другой же день эта смена резко ухудшила свою работу. Та же картина и в других сменах. Директор завода тов. Горба, несмотря на это, поспешил протелеграфировать в редакцию «За пищевую индустрию» «об успешном ходе декадника», а редакция, не проверив этого сообщения, напечатала его в номере от 23 сентября.

Революционная бдительность на заводе на низком уровне. Последствия предательства банды врагов народа, орудовавших на заводе, не ликвидируются. Враги продолжают свою подлую деятельность. 19 сентября рабочий упаковочного отделения тов. Клевцов во время ссыпки сахара из бункера в мешки обнаружил комья грязи, стружки, обрезки железа. 24 сентября в смене инженера Платонова в свекловичный шнек чья-то вражеская рука бросила доску. Все эти факты проходят мимо внимания руководителей завода, партийной и профсоюзной организаций.

ВЕРХОВСКИЙ.

ШИРОКО РАЗВЕРНУТО ДОРОЖНОЕ СТРОИТЕЛЬСТВО

Строительству дорог в Боброводворском районе уделяют большое внимание. Там, где года три-четыре назад трудно было проехать на простой телеге, теперь свободно проходят автомобили, комбайны, широкорядные сеялки.

Особенно хорошие показатели по дорожному строительству имеет Юшковский сельсовет (председатель тов. Некрасов). Работа по улучшению дорог здесь не прекращается ни на один день. Во всех колхозах выделены постоянные дорожные бригады. Дороги не только содержатся в хорошем проезжем состоянии, но и культурно оформлены. По дороге, идущей на село Кладовое, построены две прекрасных, художественно расписанных беседки, внутри которых поставлены скамейки и столики.

Н. ИСТОМИН.

Знатная звеньевая орденоносец Наталья Федоровна Дадыкина (колхоз имени Калинина, Ракитянского района) собирает в этом году богатый урожай сахарной свеклы — 800 центнеров с каждого гектара.
На снимке: Н. Ф. Дадыкина (слева) и А. Н. Шабалина за очисткой свеклы.
Фото Говорова.

РОДИЛЬНЫЙ ДОМ В КОЛХОЗЕ

В июле 1934 года, только что окончив курсский медицинский техникум, молодая акушерка Зинаида Проскурина приехала в Томаровку. Районный здравотдел направил ее в колхозы Кустовского и Серетинского сельсоветов.

В начале трудновато приходилось Проскуриной. Некоторые женщины больше доверялись бабкам-повитухам, чем медицинскому работнику, — отказывались от помощи акушерки. Но так было недолго. Через короткое время колхозницы все чаще стали обращаться к ней за помощью, охотно слушали беседы «о гигиене женщины», «как надо воспитывать детей» и на другие темы. Результатом этих бесед и работы акушерки было то, что на одном из общих собраний колхоза «Победа», Кустовского сельсовета, стоял вопрос о постройке своего родильного дома.

... Весной, как только растаял снег, выбрали место под постройку, привезли лес, железо, кирпич, гвозди, краски, глину, известь. Бригада плотников приступила к работе.

— К девятнадцатой годовщине Октября надо закончить постройку родильного дома, — сказал председатель колхоза Свищев.

Здание получилось замечательное. В комнате санобработки — мраморный умывальник, ванная; в родильной — также необходимое оборудование; в следующем отделении, где женщины лежат после родов, — три больших кровати для рожениц, столько же маленьких кроваток для новорожденных. Везде безукоризненная чистота, порядок.

Перед официальным открытием родильного дома в 10 часов вечера 12 октября пришла колхозница Евдокия Борисовна Попова:

— Принимаете, Зинаида Александровна? Дома не хочу рожать.

В 12 часов ночи в новом здании раздался первый крик нового гражданина советской страны.

С тех пор редко когда пустует родильный дом. В прошлом году — за два месяца его работы — тов. Проскурина приняла 18 младенцев. С января по 15 сентября 1937 года — 49. Пользуются родильным домом и колхозницы соседнего Серетинского сельсовета. Часто недостает кроватей, тогда акушерка кладет роженицу на кушетку.

— В этом году большой урожай на мальчиков, — шутит Проскурина. — Да все они такие крепкие, здоровые — настоящие колхозники.

Женщины-колхозницы Дарья Свищева, Евдокия Кравченко, Мария Литвинова, Анна Пересыпкина и другие с чувством огромной радости отзываются о своем родильном доме, где чистота, уют, правильный медицинский уход, где все роды оканчивались благополучно.

— Только в колхозах, — говорит доярка Свищева, — которые созданы партией и нашим родным товарищем Сталиным, женщина-крестьянка нашла свое счастье.

А. ЦЕЛИНОВ.

ЗАДАНИЕ НАРКОМЗЕМА ПЕРЕВЫПОЛНЕНО

МЕДВЕНКА. **(По телефону от нашего корреспондента).** На сезон перевозки сахарной свеклы Наркомзем установил нормы выработки: для автомашины «ЗИС» — 10 тысяч тонно-километров, для «ГАЗ» — 5 тысяч.

Шоферы-стахановцы Медвенской МТС добиваются перевыполнения заданий Наркомзема.

Павел Сидорович Переверзев дает самые лучшие показатели. Он уже сделал на автомашине «ЗИС» на перевозке свеклы 10640 тонно-километров. За 26 рабочих дней он заработал 1100 рублей.

Другой шофер — стахановец тов. Кузнецов на автомашине «ГАЗ» сделал около 6 тысяч тонно-километров.

ТИМОФЕЕВ.

Письма в редакцию

Почему нет туковых сеялок

В сельском хозяйстве с каждым годом увеличивается потребность в минеральных удобрениях. Колхозы все больше убеждаются в большой их пользе. Однако сейчас в большинстве колхозов во время высева минеральных удобрений применяют комбинированные сеялки, что очень невыгодно. А некоторые колхозы разбрасывают удобрения вручную или лопатами с воза. Это совершенно ненормально и ведет к разбазариванию, неправильному внесению удобрений в почву.

Для того, чтобы правильно вносить в землю эти удобрения, надо иметь **туковые сеялки,** а их очень мало. Необходимо руководителям областного земельного управления принять меры к тому, чтобы увеличить завоз их в колхозы и МТС.

Агроном Касторенской МТС Ф. БЕРЛИЗЕВ.

Прекратите издевательство над матерью

Колхозница сельхозартели «Политотделец», Красноярyжского района, Перунова родила троих близнецов. Теперь у нее восемь детей.

Государственное пособие по многодетности она еще не получала из-за волокиты в местных учреждениях. Многодетная мать три месяца обивает пороги Красноярyжского райисполкома, прося помощи. Президиум райисполкома не стал рассматривать заявление Перуновой, а передал его правлению колхоза.

Правление колхоза рассмотрело просьбу Перуновой и решило помощи не оказывать.

Странная позиция правления об'ясняется тем, что председатель колхоза Вдовытченко является отцом троих детей, рожденных Перуновой.

Выделенный райздравотделом врач для наблюдения за близнецами в доме Перуновой не бывает. В результате дети болеют, один из них уже умер.

Издевательство над женщиной и детьми со стороны Вдовытченко дошло до того, что он не выдает Перуновой хлеба, причитающийся на трудодни. Она оказалась в тяжелом материальном положении.

Районные организации обязаны немедленно оказать помощь многодетной семье и привлечь Вдовытченко к уголовной ответственности.

Ник. КАЛАШНИКОВ.

Нетерпимое положение с учебниками

Больше месяца идут занятия в школах. Однако, нормальной учебе мешает отсутствие многих учебников и учебных пособий. На все запросы учащихся продавец красноярyжского магазина КОГИЗа неизменно отвечает:

— Учебников и тетрадей нет.

Ник. КАЛАШНИКОВ.

* * *

До сих пор в Грайвороне нет большинства самых необходимых учебников. В частности, в торгующих организациях района нельзя приобрести учебников по физической географии, геометрии, алгебре, русской литературе, экономической географии. В связи с этим часть учащихся прекращает учебу. Например, в головчинской школе из-за отсутствия учебников прекратили учебу ученики 8 класса Мовенко Г., Дверниченко М., Карасенко П. и другие.

Е. ФИЛИППОВСКИЙ.

* * *

От редакции: Обращаем внимание областного отделения КОГИЗа и облоно на нетерпимость подобного положения с учебниками в Красной Яруге и Грайворонском районе. Ждем срочного ответа о принятых мерах.

„Доставайте средства на месте"

Николаевский сельсовет, Ивнянского района, организует сеть кружков для изучения Сталинской Конституции и нового избирательного закона. Все населенные пункты сельсовета разделены на участки по 10—12 дворов в каждом. Выделены хаты, куда должны собираться колхозники и единоличники для занятий. Кроме того, в каждом колхозе дополнительно организуются группы из ночных сторожей и других людей, которые по тем или иным причинам не могут присутствовать на занятии вечером.

Всех кружков будет 45, а агитаторов выделено 50, с запасом. Агитаторы подобраны из лучших, наиболее грамотных колхозников и местных учителей. С агитаторами будут проводиться инструктивные занятия на тему о том, как проводить раз'яснение Конституции и избирательного закона. Агитаторы колхозов имени Ленина, Ворошилова, Блюхера и «Первое мая» провели уже первое занятие. Они обсудили, как организовать работу кружков и вести учет работы.

К недостаткам организации кружковой работы надо отнести отсутствие литературы и бумаги. Нет брошюр с докладом товарища Сталина на Чрезвычайном VIII Всесоюзном С'езде Советов, с текстом Конституции СССР, докладом товарища Яковлева на IV сессии ЦИК СССР и «Положения о выборах в Верховный Совет СССР». А эти материалы необходимы каждому агитатору.

Председатель сельсовета тов. Лопырев говорит, что у него нет денег для закупки этой литературы, а секретарь рика тов. Гончаров отмахивается от требований председателя сельсовета и говорит: «Доставайте средства на месте».

Такое бюрократическое отношение к делу со стороны работников райисполкома может сорвать подготовку к выборам.

А. К.

РАЙОННАЯ ПЕЧАТЬ и ВЫБОРЫ в ВЕРХОВНЫЙ СОВЕТ СССР

Вплотную приближаются сроки начала избирательной кампании. Завершается подготовительная работа в краях, областях, национальных республиках по определению границ избирательных округов и участков. Страна приближается к самому ответственному периоду подготовки выборов, то есть периоду выдвижения и обсуждения по округам кандидатур людей, достойных высокого звания депутатов в Верховный Совет Союза Советских Социалистических Республик.

Колоссально возрастают в этот период задачи организационной, агитационной и пропагандистской работы нашей партии, являющейся, как записано в Сталинской Конституции, «передовым отрядом трудящихся в их борьбе за укрепление и развитие социалистического строя и представляющую руководящее ядро всех организаций трудящихся, как общественных, так и государственных». Огромную ответственность за подготовку к выборам возлагает партия Ленина—Сталина на каждую свою организацию, громадные задачи ложатся на большевистскую печать.

Выборы депутатов в Верховный Совет будут происходить по округам, каждый из которых охватывает несколько районов. Естественно, что главная тяжесть агитационной работы ляжет на районные газеты, выходящие в центрах избирательных округов. Несколько сот этих газет должно сыграть передовую агитационную роль во всей избирательной кампании. И каждый областной, краевой комитет партии обязан сейчас поставить перед собой вопрос: готовы ли районные газеты его области, а особенно газеты, выходящие в центрах избирательных округов, к выполнению своей крупнейшей политической роли?

Нынешний уровень работы большинства районных газет, в том числе и многих выходящих в предполагаемых центрах избирательных округов, не дает уверенности в этом. Первейшей задачей всей печати в последние месяцы являлась и является пропаганда, раз'яснение широчайшим массам трудящихся Сталинской Конституции и избирательного закона. И тут, несмотря на прозрачную ясность закона, немало газет напутало, дезориентировало массы читателей, массы избирателей. Вот, например, «Муромский рабочий» — большая, ежедневная районная газета Муромского района, Горьковской области. Совсем недавно в передовой о подготовке к выборам в Верховный Совет газета сообщила:

«По району насчитывается около трех тысяч неграмотных. Вследствие неграмотности будут лишены права участвовать в выборах, если им не будет оказана помощь в ликвидации неграмотности».

Тем самым редакция «Муромского рабочего» чудовищно извратила одно из основных положений избирательного закона. Единым росчерком пера газета установила, вопреки Сталинской Конституции, некий образовательный ценз и попыталась декретировать позорное, антисоветское по своему духу, лишение трех тысяч граждан избирательных прав. Газета эта выходит в Муроме, который, по всей вероятности, будет центром избирательного округа. Не ясно ли, что поведение редактора газеты И. Кочетова безответственно, а положение в самой газете — неблагополучное.

Немедля, в течение нескольких дней, тщательно проверить и утвердить редакторов и секретарей редакций районных газет, выходящих в центрах избирательных округов, — такова сейчас обязанность каждого обкома, каждого крайкома и ЦК нацкомпартий. Совершенно нетерпимо, что в огромном числе районных газет нет редакторов, и газеты месяцами подписывают «вриды», «замы» и т. п. В составе районных редакторов немало головотяпов, допускающих извращения линии партии и советского правительства; есть еще в районных редакциях и вражеские элементы, использующие неподготовленность и безграмотность редакторов для антипартийной, антисоветской пропаганды.

Ухищрения этих недокорчеванных из редакций врагов народа многообразны, — о них ни на минуту нельзя забывать. К числу основных методов работы врага в газетах относится в первую очередь пропаганда вражеских идей под флагом осуждения их. Так, например, в Варышинском районе, Удмуртской АССР, районная газета «Победа» в передовой под заголовком «Враг народа разоблачен» печатает целую серию густо антисоветских лозунгов. Тем самым зам. редактора Баженов превратил этот номер газеты в трибуну врагов народа, врагов нашей партии и советской власти. Газета «Лунинская коммуна» печатает в номере от 23 сентября статейку под контрреволюционным заголовком. Прошло немало дней, однако, не видно, чтобы Куйбышевский обком призвал к порядку редактора газеты.

Попытки врагов использовать советскую газету, как трибуну антисоветской агитации, — и под видом «разоблачения вражеских идей», и в виде нарочитых опечаток, описок, «неудачных» фраз и т. п., — попытки эти, несомненно, еще будут иметь место в ходе избирательной кампании. Первейшая обязанность партийных органов проверить состав работников газет, укрепить кадры облитов, закрыть все щели, через которые может забраться враг народа на газетную трибуну.

Проверка обкомами, крайкомами, ЦК нацкомпартий редакторов и секретарей редакций газет, замена людей негодных, не заслуживающих политического доверия, людьми, до конца преданными партии, ее Сталинскому Центральному Комитету и советскому правительству, — такова **основная** задача подготовки печати к избирательной кампании. Основная, главная задача, но не единственная. Газетам, выходящим в центрах избирательных округов, обкомы и крайкомы должны оказать и материальную, техническую помощь. Разве не постыдно, что до сих пор многие из этих газет расположены в грязных и тесных помещениях, не имеют даже пишущей машинки. И, самое тяжелое, выходят в нищенски оборудованных типографиях, где порой отсутствуют самые необходимые для выпуска газеты шрифты, запасные части машин и т. п.

Оттого и выглядят внешне эти газеты бедно, серо, неопрятно, неудобочитаемо. Нельзя больше мириться с таким положением! Нельзя, особенно сейчас, в пору величайшего расцвета социалистического демократизма, бурного роста политической активности широчайших масс трудящихся. Во время избирательной кампании еще более ощутима будет серость и вялость многих газет. Например, такой, как усольская (Восточно-Сибирской области) районная газета.

Оторванность усольской редакции от масс дошла до анекдотических размеров. Даже заметку о поповских проделках в селах **своего, Усольского района,** газета получила из... Иркутска, от областного отделения ТАСС. Это — грань падения газеты. **Такую** газету нельзя издавать вообще, такая газета не имеет права на существование, особенно в период избирательной кампании. Ибо отличительной чертой большевистской прессы всегда была ее теснейшая, неразрывная связь с массами, постоянная информированность газеты о жизни и настроении масс, отражение их дум и чаяний.

Жизнь стала в нашей стране яркой, красочной, радостной, счастливой для десятков миллионов трудящихся, для всех народов СССР. Сталинская эпоха ознаменована таким творческим под'емом масс трудящихся, какого не знала и знать не могла ни одна прошедшая эпоха жизни человечества. Под'ем этот особенно бурно проявляется сейчас, перед великим событием — первыми выборами в Верховный Совет СССР.

Вся наша печать и, особенно, каждая районная газета, выходящая в центре избирательного округа, держит теперь экзамен перед партией, экзамен перед страной. Экзамен на высокую политическую зрелость, на остроту политического чутья, на право быть достойным высокого звания коллективного организатора, агитатора, пропагандиста большевизма. Экзамен этот должен быть выдержан! — такова одна из первейших сейчас забот каждого комитета нашей великой партии.

(Передовая «Правды» от 5 октября).

РАСТЕТ, КРЕПНЕТ, В СОВЕРШЕНСТВЕ ОВЛАДЕВАЕТ ВОЕННОЙ ТЕХНИКО
НАША МОГУЧАЯ КРАСНАЯ АРМИЯ

ГРОЗНЫЙ ОТВЕТ ВРАГАМ СОВЕТСКОГО НАРОДА

На-днях закончились тактические учения Н-ской части. Они, как и другие учения, проведенные в стране, были ярким подтверждением несокрушимой мощи Рабоче-Крестьянской Красной Армии, беззаветной преданности бойцов и командиров родине, партии Ленина—Сталина и советскому правительству. Бойцы, командиры и политработники показали, чему они научились, на что они способны, как решительно, рассчетливо и организованно будет уничтожаться враг, если он посмеет хоть одной ногой ступить на неприкосновенную землю социалистического государства.

На учениях присутствовал маршал Советского Союза тов. С. М. Буденный. Его приезд еще больше поднял энтузиазм славных защитников родины.

Итог учений можно выразить несколькими словами: Н-ская часть в любую минуту готова стать на защиту своего отечества.

Самоотверженно выполняя боевые задачи, бойцы и командиры дают грозный ответ врагам советского народа.

Тверже строй, больше бдительности, отваги, больше организованности и уменья разбивать врага в пух и в прах — таков единодушный ответ личного состава доблестной армии на злодеяния презренной банды тухачевских и прочей фашистской сволочи.

Красная Армия — это вооруженный народ. Она растет и крепнет под лучами Сталинской Конституции, служба в ее рядах — почетная обязанность граждан Советского Союза. Пользуясь уважением и любовью трудящихся всего мира, окруженные повседневной заботой партии и товарища Сталина рядовой и командный состав непобедимых когорт социализма с гордостью произносят, когда речь идет о защите социалистического отечества: у нас есть что защищать, у нас есть кому защищать, у нас есть чем защищать.

Сегодня мы публикуем рассказы о замечательных действиях бойцов и командиров на маневрах, о громадной руководящей роли партийной организации, о больших и «маленьких» героях будней Красной Армии.

СОЧЕТАНИЕ МУЖЕСТВА И УМЕНЬЯ

Так вкратце можно определить результаты тактических учений нашей части в этом году. Преуспевание бойцов, командиров и политработников глубоко убеждает в несокрушимой мощи армии, в несказанном росте боевой и политической подготовки красноармейцев и их старших товарищей.

У бойцов повышенный интерес к овладению военной техникой. Они глубоко понимают сущность капиталистического окружения.

Последний день учений прошел с особенным под'емом и энтузиазмом. Часть наступала на обороняющегося «противника». Отличительной чертой этого наступления было строгое соблюдение боевых порядков, искусное сочетание огня и маневра. Вот, например, подразделение лейтенанта тов. Жилева. В любой обстановке оно действует организованно. Не случайно даже при стремительном наступлении на «противника» пулеметчики имели возможность направлять огонь в промежутки и через головы своих войск.

Служба по охране штаба — ответственный участок военного дела. Подразделение лейтенанта тов. Мищенко прекрасно понимает свою роль. За время учений было зарегистрировано много попыток «противника» проникнуть к месту расположения штаба и разгромить его. Лазутчики «синих» действовали осторожно и остроумно, но охраняющие штаб, благодаря неусыпной бдительности, всякий раз обезвреживали происки «синих».

Одинаково важны меры непосредственного охранения колонны на марше. И в этом отношении Н-ская часть имеет успех. Характерный случай произошел однажды. Часть майора тов. Кускова совершала марш в предвидении встречного боя. «Противник» не дремал, он мечтал сыграть злую шутку с движущейся колонной «красных». Желание, однако, не осуществилось. Конница, которая была послана «противником» для внезапного нападения на колонну во время марша, лишилась лакомого куска. Походное охранение проследило замыслы «синих» кавалеристов. Последние были почти полностью «уничтожены» быстро изготовившимся к бою подразделением капитана тов. Серегина.

В памяти всех участников учений надолго останется приезд маршала Советского Союза тов. Буденного на командный пункт. Об этом приезде стало известно вечером, когда часть готовилась к атаке обороны «противника». Трудно передать воодушевление бойцов и командиров, нет слов для того, чтобы выразить их горячие чувства любви к легендарному полководцу, Родине, великому Сталину.

Утром на другой день наблюдатели заметили под'езжающие автомашины. Спустя некоторое время они проследовали мимо командного пункта, месторасположение которого не было обнаружено едущими в машинах: так хорошо был замаскирован командный пункт. Начальнику штаба тов. Фельдману, наблюдавшему за всем происходившим, пришлось выйти из леса, «рассекретиться»...

Маршал знакомился с обстановкой, давал указания и затем поспешил на передовые линии, где тепло беседовал с бойцами и командирами.

Не одно подразделение после боя получило достойную похвалу командующего войсками МВО маршала Советского Союза тов. Буденного.

Пом. нач. штаба Н-ской части старший лейтенант ДАНС.

Политрук тов. Орлов Т. Н. Подразделение, в котором он служит, заняло на тактических учениях первое место.

АВАНГАРД БОЙЦОВ

Партийная организация части работала на учениях не покладая рук. Коммунисты, как правило, были застрельщиками соревнования. Они талантливо решали боевые задачи, вели за собой массы бойцов, во всем показывали личный пример. Не случайно коммунистов и комсомольцев называли вожаками побед.

Вот тов. Юданов. По его инициативе в один из дней учений были добыты важнейшие сведения о «противнике». Подкравшись к последнему, укрывшись на островах, бойцы вместе с тов. Юдановым всю ночь пробыли рядом с «синими».

Изучив до мельчайших подробностей расположение «синих», смельчаки вернулись с богатыми сведениями. Только им известно, сколько они претерпели лишений, находясь на «чужой» территории.

Коммунисты и комсомольцы непрерывно вели политическую работу среди бойцов и населения.

Серьезно оценивая важность каждой боевой задачи, коммунисты своевременно доводили до сознания бойцов содержание этих задач.

При ближайшем участии членов партии и комсомольцев выходили маленькие походные газеты, боевые листки. Немалую роль они сыграли на учениях.

Отсекр партбюро Н-ской части А. Д. ТАРТИН.

МОИ ЗАМЕТКИ

(ИЗ ПОХОДНОГО БЛОКНОТА)

I

Район учений. С рассветом Н-ский батальон готовился к выступлению. Ровно в 8.00 походная застава и главные силы прошли исходный пункт. Начальник штаба части проверил правильность построения колонны и дал последние указания.

Бойцы и командиры, знали о близости «синих», насторожились. В мыслях каждого—найти и уничтожить «противника».

К 11.00 наши раз'езды захватили пленных. Допрос не дал положительных результатов. Пленные, сохраняя тайну, упорно молчали.

Слышится ружейно-пулеметная стрельба. Слева за лесом раздались ружейные выстрелы. «Это сосед слева завязал бой» —подумал комбат и тотчас ставит задачу одному из командиров взвода: «установить, занят ли лес «противником», какие его силы ведут бой слева на высоте и сообщить соседу слева о нашем намерении»...

— Есть, задачу понял...

Комвзвода удаляется, приступает к выполнению задачи. Через некоторое время в руках комбата было донесение о наличии противника на высоте за лесом. Прибывший в авангард командир части майор тов. Бусков дал задание «уничтожить» противника слева на высоте, развертываясь через лес. Артиллеристы подразделения капитана тов. Макарова, которым было поручено прикрыть наступление авангарда, на галопе поскакали к огневым позициям. Через 10 минут они дали меткий огонь по «синим». Прикрываясь артиллерийским и пулеметным огнем, пехота бросилась в атаку. Выйдя на опушку леса, подразделение лейтенанта тов. Мусатова без потерь в своих рядах атаковало батарею «синих» и захватило ее в плен. Подразделение лейтенанта тов. Морозова ударило по тылам противника, а подразделение лейтенанта тов. Жиляева преградило путь отхода противнику. Оказавшись таким образом в огневом кольце, «противник» сложил оружие. Оставшиеся в живых спешно бежали к реке в надежде найти спасение. Но, увы! Их преследовал меткий огонь. Так кончился первый день учений.

II

Занимался рассвет. Небо было загромождено тяжелой пеленой водоточащих туч. Резкий холод, грязь, ветер. «Красным» необходимо форсировать реку. Медлительности не может быть места.

К 5.00 переправа № 1 готова. Переправу № 2 предстоит организовать. Выполнить это задание было поручено подразделению тов. Жиляева. Он еще до наступления рассвета стянул к реке переправочное имущество, готовит лодки, маскирует место переправы, показывает путь подхода, установил пулеметный взвод для поддержки переправы огнем.

Капитан тов. Серегин И. Ф.

Артиллерия на позиции и готова дать огонь по требованию Жиляева. Рассредоточенно начали прибывать войска. Начало переправы было назначено в 9.00.

В известное время взвились две красных ракеты (начало переправы). Артиллерия дает залповый огонь, огонь пулеметов прижимает «противника» к земле, не дает ему поднять голову, связывает его действия. Первые эшелоны уже переправились. Подразделение Жиляева приготовилось к атаке, производит разведку подступов к огневым точкам, но их ждет новое препятствие: впереди широкий рукав реки, его надо преодолеть.

Предусмотрительно захватив с собой малую лодку, Жиляев решил переправить на ней подразделение по частям. Правее—по мосту—начал было переправляться со своей ротой лейтенант тов. Морозов, но фланговым огнем и атакой «противник» отбрасывает его в реку. Что делать, «сухой» переправой пользоваться нельзя. Тов. Жиляев, памятуя о надвигающейся угрозе соседу, бросает лодку и подает команду: «Рота, за мной вброд»...

Красноармеец Калутин, бросаясь в воду, и видя нерешительность других бойцов, крикнул:

— Скорее, товарищи, ведь «противник» может уничтожить соседа!..

Чувство ответственности за судьбу соседней части решает успех дела. За красноармейцами Калутиным и Ишутиным, крикнувшим: «Вперед, после победы обсохнем!», бросились в студеную воду все, как один.

Рота Жиляева, по пояс в воде, переправилась на берег «синих», ударила во фланг «противника» и обеспечила переправу роте Морозова, а затем и всей части. Блестяще выполнило задачу подразделение инициативного командира тов. Жиляева.

III

После уничтожения боевого охранения и подхода к оборонительной полосе ночью бой замер на подступах к деревне «Ж». Бойцы и командиры зарывались в землю, отрывали окопы, изучали подступы к «противнику», выслеживали пленных, готовились на утро к решительному бою. Ночью нас посетил комдив тов. Дикалов и сообщил о приезде маршала Советского Союза тов. Буденного. Бойцов и командиров охватил необычайный энтузиазм, из уст в уста передавалась радостная весть, по цепи передавались вызовы на соревнование...

Младший комвзвода тов. Чапыгин в 3 часа ночи получил от комбата задачу: произвести поиски в районе северо-западной окраины деревни «Ж» и захватить пленных. Не прошло и часа, как в штаб подразделения приводят пленных, захваченных врасплох. Они растерялись настолько, что сообщили все подробности расположения своих частей и окончательно убедили командование в правильности ранее сделанных выводов относительно «противника». Началась оживленная подготовка к атаке. Изучаются приказы, уточняется взаимодействие пехоты и артиллерии на местности. Предстоит решительная схватка.

Атака намечена в 10.00. Бойцы и командиры подошли к исходному положению для атаки и закопались в землю. Пулеметы готовы к тому, чтобы открыть огонь. Началась артиллерийская канонада. Она разрушает окопы «противника», расчищает дорогу приготовившимся к атаке. В это время по цепи пролетело: «Маршал приехал»...

Капитан И. Ф. СЕРЕГИН.

КАК МЫ ВЫПОЛНИЛ БОЕВУЮ ЗАДАЧУ

Накануне учений я был в красно
лице на совещании у маршала Сове
Союза тов. Буденного. Такое больше
стье мне выпало за отличную боеву
политическую подготовку. Семен Мих
вич, как отец сыну, рассказал мне и
гим другим о задачах дня, о путях
нейшего роста младшего командира.
я маршалу дал обещание кропотли
роться за еще лучшие результаты
питании бойцов и себя, настойчиво
ся за первенство нашей части.

Многое из обещанного уже выпол
Командуя на учениях взводом, я не
показателей ниже хороших. Отлично
полнялись боевые задачи, бойцы, в
танные мною, самоотверженно преодо
ли трудности переходов и атак, прес
«противника», иногда по трое суток
дились без сна, без продолжительного
ха. Никто не отставал, все были
бодрости и стремления победить. Пул
чики Петрухин А., Петрухин П., Вир
Долженко, Феоктистов день и ноч
устанно несли вахту у своего боевого
та. На переходах и бросках их пыт
сменить, им говорили: «Давайте мы
сем пулемет, а вы отдохните».

«Мы не устали, спасибо, товари
отвечали пулеметчики-энтузиасты и
гались, бежали, ползли вместе со в
не нарушая железного строя колонн

Как-то ночью нам было поручено
на поиски «синих». С честью выпол
эту задачу. Преодолевая болото, реку
вплотную подошли к «противник
ждали рядом с ним рассвета. Велико
удивление врага, когда он проснулся
панике ему пришлось бежать, спасаясь
неожиданного ураганного огня пулем
Главные силы в этот момент спо
форсировали реку, переправившись,
сились на отступающего «противник
на плечах его пришли к победе.

Бойцы просили меня заверить ком
вание, что в час тревоги они будут
врага еще более решительно, сил и сп
ностей у нас неисчерпаемый родник. Ро
партии Ленина — Сталина, родному
ветскому правительству мы преданы
последней капли крови, бороться буде
последнего вздоха. Расходясь по
колхозам и предприятиям, будем
должать боевую и политическую подг
ку, обещаем быть в первых рядах
новцев и пропагандистов Основного За
нашего государства и «Положения о
борах в Верховный Совет СССР».

Командир взвода СОКОЛОВ С.

Соколов Сергей Федосеевич.

Дорога цветов

В селе, по которому должны проходить бойцы и командиры Н-ской части, с утра еще готовились к встрече дорогих гостей. Около домов, в садиках суетились домохозяйки, дети, всюду шла горячая уборка. Желтым песком посыпались начисто подметенные площадки, дорожки, готовились красивые букеты цветов. На зданиях были вывешены флаги. Развевались красные полотнища с лозунгами.

Показались вдали стройные ряды бойцов, оркестр возвестил приближение их, по обеим сторонам улицы сплошной стеной стояли встречающие в праздничных костюмах с цветами в руках, с восторженными лицами.

Часть вступила в село. На лицах бойцов не найдешь усталости. У всех радостный, бодрый вид. Дети и взрослые с улыбкой преподносят букеты цветов командирам и бойцам. С какой любовью смотрит народ на свою могучую Красную Армию!

Вечером жители поселка были приглашены на концерт красноармейской художественной самодеятельности и на просмотр фильма «Чапаев».

А сколько цветов сегодня приготовлено в клубе! В цветах вся сцена.

Вечер открылся горячим приветственным словом от бойцов и командиров. Потом на сцене появились затейники, певцы, музыканты. Бодрая, жизнерадостная пляска бойцов, пение, художественное чтение, музыкальные номера —все это имело большой успех. Под руководством опытных затейников, под духовой оркестр и баян были проведены массовые игры и танцы.

В заключение с короткой речью выступил комиссар Н-ской части, рассказавший присутствующим о предстоящих выборах в Верховный Совет СССР. Призыв комиссара к укреплению оборонной работы в колхозах был встречен горячими аплодисментами.

С. КУДРЯВЦЕВ.

На привале

«Противник» отбит. «Красные» остановились в лесу. Привал. Многочисленный актив политагитаторов, чтецов, беседчиков, книгонош с газетами и книгами появился среди бойцов. Здесь же, в кругу бойцов, расположилась агитповозка. Она украшена портретами вождей, лозунгами. Играет патефон. На южной опушке леса бойцы подразделения тов. Шевелева бодро поют «Конноармейскую». Чаща леса пронизывается боевыми словами:

... По дорогам знакомым,
За любимым наркомом
Мы коней боевых поведем.

Бойцы! Неужели они не устали, неужели походы, перебежки, броски не вынуждают их прилечь отдохнуть.

У всех бодрые, свежие лица. Вот красноармеец тов. Мезенцев. Под звуки баяна он энергично исполняет «лезгинку». Затем в кругу появляется плясун красноармеец Шулик.

Лес ожил, помолодел.

После боевых будней весело, культурно отдыхают бойцы.

Младший комвзвода Д. ТИТЕРЮК.

А. ШАМРАЕВ,
командир взвода.

ВСТРЕЧА С МАРШАЛОМ

На утро предстоял последний, решающий бой. Мы должны были наступать на обороняющегося «противника». Мы знали, что «противник» с головой уйдет в землю и что его трудно поэтому будет выбивать. Тем не менее наша разведка (мы были на стороне «красных») точно определила передний край обороны «синих», выявила его систему огня (с передовых точек) и даже захватила пленных.

Шла тщательная подготовка к предрассветному «сражению». И в самый ее разгар, как пушечный выстрел, как громовой раскат, пронеслась среди нас радостная весть о приезде на тактические учение маршала Советского Союза товарища Буденного.

Вначале не верилось, что скоро увидим того человека, чье имя стало известным во всем мире.

Но наши, и в частности мои, опасения на этот счет были напрасны. Именно мне-то и пришлось встретиться с Семеном Михайловичем Буденным.

Как это получилось.

Когда на востоке небо подернулось белесой дымкой, а затем порозовело от восходящего солнца, я со взводом возвращался с разведки. Я замечал, как красноармейцы только и говорили о предстоящей замечательной встрече с товарищем Буденным, хотя никто не знал, где, когда и при каких обстоятельствах появится Семен Михайлович. Было, очевидно, одно, что каждый из нас, сам того не замечая, стремился выполнить любую задачу только на «отлично».

Но вот мы и на исходном рубеже для наступления. Наша артиллерия «ураганным огнем» «дробит» передний край «синих». Над головами пронесся самолет. Над нами рвутся «снаряды противника», наполняя неистовым ревом овраг, отделяющий нас от противоположной стороны.

Наблюдаю в бинокль. На поле по ту сторону оврага появляются несколько автомашин. Я отчетливо различаю, как из одной машины выходит товарищ Буденный. Он что-то об'ясняет окружающим его. Затем снова садится в машину и скрывается в лощине левее нас.

В это время в небо врезаются две красных ракеты. Слитно по команде, пронзительной четкой застрекотали в разных местах «Максимы». Один, два... пять... Началось наступление.

Одно мгновение—и я с бойцами в овраге. Пробираемся садом, затем огородом, выбегаем на противоположную сторону с боков, соседи тоже стремительно рвутся вперед, поддерживая свое продвижение пулеметным огнем.

Шаг за шагом становится труднее продвигаться. «Противник» решил упорно не сдавать свои позиции и обильно поливает нас «градом свинца».

Перебегать нельзя. Мы ползем. Ползем в гору на животе, на боку и притом как можно быстрее.

Выбрались вперед. Вижу: Семен Михайлович Буденный с несколькими товарищами направляется к нам. Вот уже различаю его улыбающееся лицо.

Остановившись всего в нескольких шагах от меня, он внимательно наблюдал, как действуют красноармейцы.

Я встал и быстро подошел к маршалу, приветствуя его. Затем доложил о создавшейся обстановке в моем направлении и о задаче, выполняемой взводом.

Семен Михайлович с большим вниманием выслушал мой доклад и, казалось, своими искристыми глубокими глазами стремился проникнуть вглубь моего сознания и узнать мое дальнейшее решение. Он был спокоен, сосредоточен и даже немного суров.

Вначале я крепко волновался, кровь заливала мои уши, щеки, шею.

Это был вовсе не страх. Это била во мне ключом радость.

— Готовите атаку?—как-то внезапно для меня, мягким и даже ласковым тоном спросил маршал.

Я ответил утвердительно.

Затем мы поздоровались, крепко пожимая друг другу руки.

— Вы командуете взводом?—снова спросил меня товарищ Буденный.

Я ответил: «да».

— Хорошо-хорошо,—проговорил он,—и после непродолжительной паузы добавил:

— Посмотрите, что делает сосед.

Я обернулся. Соседний взвод, который находился у меня справа, ринулся в атаку.

Товарищ Буденный по-отечески похлопал меня по плечу и сказал:

— Ну-с, действуйте, желаю вам у
хов.

Я поблагодарил маршала за пожела
А в следующее мгновение, с винтов
наперевес, расстреливая на-ходу «про
ника», взвод стремительно бросился
атаку.

Товарищ Буденный продолжал наб
дать за нами до тех пор, пока мы
скрылись в лощине, преследуя отход
го «противника».

* * *

Далеко за полночь. Дан отбой уче
Войска стягиваются с полей в одно ме
и готовятся к встрече своего любим
маршала.

Все выстроены в стройные колонны.
дана команда: «Смирно! Равнение на
во!» Тихо. Только головы повернуты
ту сторону, откуда начал свой обход
стей маршал Советского Союза, команду
щий войсками Московского военного
руга Семен Михайлович Буденный.

Я полон гордостью за то, что мне п
шлось встретиться с близким соратнико
нашего любимого наркома тов. Ворош
лова—С. М. Буденным.

…БОЛИСТЫ БАСКОНИИ …ЕРНЫ РЕСПУБЛИКЕ

…щиеся Советского Союза хорошо …футбольную команду басков, ко…летом текущего года гостила в …и провела ряд интереснейших …с командами Москвы, Ленингра…ругих городов.

…ни днями «Известия» поместили …енные материалы о дальнейшем …команды басков. После пребыва… СССР баскские футболисты об'е…несколько европейских стран, всю…тречая внимание и симпатии тру…ся.

…а команда прибыла в Париж, из…ий французский клуб «Рессинг» …лся к знаменитым баскским фут…там Регейро и Лангара с предло…м перейти в команду «Рессинга». …гейро и Лангара, как истинные …оты Басконии, отказались от это…едложения.

…ки намеревались продолжить свои …пления, но Международная футбо… федерация, находящаяся под …ием фашиствующих руководите…казывается запретила всем своим …ям встречи с басками. «Основа… для этого позорного выпада феде… против баскских футболистов яв… тот нелепый довод, что, дескать, …вестно, можно ли считать команду …бликанцев подлинной представи…щей Басконии». Ставятся в вину …м и их встречи с командами Со…ого Союза.

…анда басков решила отправиться …есколько матчей в Мексику и Юж… Америку. Однако, пока те же фа…ские заправилы из Международ…футбольной федерации всячески …ятствуют играм басков в Мексике. …тболисты Басконии на неделю от…выехали в Барбизон близ Парижа. …как сообщил в своем письме в …ву капитан команды Луис Регейро, …в встретили посланники кровавого …ча испанского народа, главаря фа…ских мятежников Франко. Они пе…ли предложение Франко: команда …на возвратиться к мятежникам, …ей будут предоставлены всякие …. В противном случае Франко …жает перебить всех оставшихся в …бао и окрестностях близких и даль…родственников игроков команды, а …случае — расправиться и с сами…игроками.

…мнадцать футболистов с возмуще…отвергли позорное предложение …нко. И только один — Горостица …нил Республике. Этот перебежчик …гор фашистских мятежников вско…сам прибыл из Бильбао в Париж …те с другими в качестве посланца …нко. Изменник сулил футболистам …тые горы и повторял все угрозы. …напрасно. Никто из команды не …льстился посулами, никто не убоял…угроз. Баскские футболисты заклей…и позором предательство Горостица. …уговорам поддался только массa…т команды.

…октября по телефону из Москвы со…лась беседа с Луисом Регейро, на…щимся в Париже. Капитан слав… команды тепло отозвался о пребы…ии в СССР.

— Измена Горостица мало огорчила …, — заявил далее Регейро. — Спорт…ны Басконии давно относились к …остице с недоверием, с трудом вы…или его общество.

…уис Регейро с негодованием расска… о скандальном поведении Горости… в СССР. Горостица единственный не …ствовал на встрече испанских фут…истов с ткачихами «Трехгорной ма…фактуры» — инициаторами сбора …дств в помощь испанским матерям …ятим. Когда команда направлялась …Тбилиси в Москву, никто из футбо…тов не захотел ехать с Горостица в …ом купе. Будущий франкист напил…до скотского состояния. А в москов…й гостинице он умудрился украсть …утылки вина. Регейро сообщил:

— На место пьяницы и вора, прода…гося фашистам, в ряды баскских …ртсменов вступили 3 замечательных …тболиста: Томас Агире, Игнацио …пресабало и Уранвола, уехавшие по …ванию с территории, занятой Франко. …заключение Регейро заявил:

— Пример СССР убедил нас раз и …всегда. Спортсмены Басконии оста…ся непримиримыми врагами фа…зма!

НАША ПОЧТА

4 октября в редакцию «Курской правды» поступило 43 письма.

Гражданин Яшин, проживающий на Театральной улице, в доме №46 (Курск), пишет:

— Месяц назад радиоузел заключил со мной договор на установку радиоточки.

Дальше этого дело не пошло. Неоднократно просил поставить репродуктор, но в ответ слышал только обещания.

Председатель Лопухинского сельсовета, Бобреводворского района, тов. Ефименко сообщает о новых производственных рекордах на дорожном строительстве. Бригадир Рыбкин перевыполняет нормы на 350 процентов.

Как лучшего стахановца, Рыбкина выдвинули заведующим дорожным участком.

Сегодня в нашей почте большое место занимают письма о машинизации социалистического сельского хозяйства.

Члены колхоза «Красная звезда», «Искра», «Заря мировой революции», «Свободный путь», Верхнелюбажского района, выражают искреннюю радость по поводу приобретения новых автомашин.

Партийные, советские и другие организации прислали нам 41 ответ. Среди ответов—бюрократическая отписка хомутовского райпрокурора Лызова. Приводим ее.

«Факты по заметке Карасева П. И. не подтвердились. Переписка прекращена».

Исключительный пример безответственного отношения к сигналам и жалобам трудящихся! Какие факты не подтвердились, почему прокурор прекращает переписку, непонятно.

Из редакции авторам и организациям послано 93 письма. Опубликовано корреспонденций в газете 11.

«Курская правда» ждет от колхозников писем о том, как в районе. МТС, колхозе проводят уборку сахарной свеклы, под'ем зяби, о том, как в колхозах подготовились к распределению богатого урожая по трудодням.

Стахановец курской кондитерской фабрики Протонин Г. Н., выдвинут на должность начальника карамельного цеха.

На снимке: тов. Протонин в карамельном цеху за работой.

Фото Говорова.

— КИНО —

„ШАХТЕРЫ"

Производство киностудии „Ленфильм", режиссер С. Юткевич

Правдиво отобразить нашу замечательную эпоху—такова почетная задача советской кинематографии.

Великое стахановское движение до сих пор еще не нашло яркого, целостного отображения в кино.

Демонстрируемая на экранах нашей области новая звуковая кинокартина «Шахтеры» имеет задачей показать, как под руководством великой партии Ленина—Сталина зародилось и расцвело могучее стахановское движение. Несмотря на ряд технических недостатков (отсутствует единый драматургический сюжет, разбросанность, слабая, лишенная творческого замысла, музыка композитора Б. Гольца), все же—это замечательный, интересный фильм, посвященный зачинателям стахановского движения —шахтерам Донбасса.

На фоне вечернего неба мчатся с углем поезда, высятся вышки шахт, дымят заводские трубы,—так начинается этот фильм. В Долгуши приехал новый секретарь райкома партии Семен Примак (артист В. Полянский). На станции, по пути в «Дом приезжих»—везде Примак встречает грязь, запущенность. Какую большую работу надо проделать, чтобы жизнь здесь забила ключом, чтоб пышно зацвело кругом! Первое, что надо проделать—это убрать врагов с пути. В том, что в районе действуют враги, Примак убежден, ибо это их рук дело, что шахта находится в прорыве, что лучшие рабочие-шахтеры исключаются из парторганизации как «балласт».

Директор шахты Чуб (артист Ю. Толубеев) оторвался от рабочих масс, не любит критики, окружил себя шайкой подхалимов вроде дельяги Лошадеева, троцкиста Файвужинского, шпиона-диверсанта Красовского—общими усилиями ведущих шахту к полной остановке.

В такой обстановке ведет Примак борьбу за то, чтобы сделать шахту передовой. Опираясь на рабочие массы, чутко прислушиваясь к их голосу, Примак вместе с ними намечает пути к оздоровлению шахты. Среди рабочих он находит талант—забойщика Матвея Бобылева, человека на первый взгляд ничем не отличающегося от своих сотоварищей, но призванного сыграть огромную роль пионера стахановского движения.

Тепло, жизнерадостно играет роль Бобылева артист В. Лукин. Любящий жизнь, невесту, цветы, стихи и работу—таким проходит через всю картину этот обаятельный образ замечательного строителя социализма.

Сильно и ярко сделан целый ряд кадров картины. Сговор троцкиста Файвужинского со шпионом Красовским. Детали поведения Примака, который, осматривая новое жилищное строительство, идет пешком и ведет за собой всю руководящую верхушку шахты, чтобы дать ей испытать трудности пути рабочих от дома до шахты, пока не будет построен трамвай.

Фильм «Шахтеры» разоблачает подлые приемы врагов народа, покушающихся на жизнь и счастье народа, мобилизует к проверке чистоты наших рядов, призывает к революционной бдительности.

Фильм показывает, как партия Ленина—Сталина выковывает людей, ломающих всякие предельные нормы, людей, создающих новые нормы—стахановские.

Фильм учит тому, как сделать, чтобы, говоря словами Семена Примака, «везде, всюду, в каждой шахте полноправной жизнью жила большевистская организация, билось большевистское сердце, действовал большевистский разум. Чтобы каждая наша шахта представляла из себя настоящую большевистскую питадель! Чтобы каждый гражданин Советского Союза, товарищи, каждый партийный и непартийный большевик, где бы он ни был—на работе ли, у себя дома, был всегда начеку и тогда мы с вами увидим, какие новые, светлые, лучезарные страницы мы впишем в книгу наших успехов».

Н. ОБЕХОВ.

Кадр из фильма «Шахтеры», артист В. Лукин в роли шахтера Матвея Бобылева.

НАРУШЕНИЕ ПРАВИЛ ИГРЫ

Через несколько дней в Курске заканчивается розыгрыш осеннего первенства города по футболу. Одной из интереснейших игр могла быть встреча первых команд обществ «Динамо» и «Спартака», претендующих на первенство.

Матч состоялся на стадионе «Динамо» 3 октября. С первой минуты началась резкая игра в очень быстром темпе. Вскоре резкость перешла в открытую грубость с обеих сторон. Судья тов. Махов явно не справлялся со своими обязанностями.

Первый тайм закончился со счетом 1:0 в пользу «Динамо».

Во втором тайме нарушение правил игроками участилось. На поле не умолкали крики футболистов по адресу друг друга и судьи. Несколько раз футболисты собирались вокруг судьи, устраивая невозможный галдеж. В конце-концов судья прекратил игру за несколько минут до конца второго тайма со счетом 2:1 в пользу «Динамо».

Такое поведение сильнейших команд, позорящее звание советского физкультурника, должно послужить серьезным предупреждением городскому комитету по делам физкультуры и спорта. Нужно полагать, что комитет сделает из этого факта необходимые выводы вплоть до дисквалификации отдельных игроков и обеспечит дальнейшие встречи более квалифицированными судьями.

Ю. БЕЛЯЕВ.

БЕЗДУШНОЕ ОТНОШЕНИЕ К МАТЕРИ

В Кировском поселке по Красноармейской улице в доме № 12 живет гражданка Максимова Д. Н. До 1 сентября она работала на строительстве родильного дома в Кировском районе г. Курска. Потом работу вынуждена была прекратить, так как у нее четверо детей, старшему из которых 11 лет, а младшему—6 месяцев.

Не один раз она просила и Кировский райсовет, и председателя деткомиссии тов. Кубу, и тов. Ретаскина из Облисполкома устроить двух детей на детскую площадку, а грудного—в детясли, но никто из них никакой помощи ей не оказал.

М. Г.

КОРОТКО

◆ Приказом народного комиссара путей сообщения товарища Бакулина начальником дороги имени Дзержинского назначен Пичугин Николай Алексеевич.

◆ В г. Новый Оскол начато строительство водопровода. Отпущено для этого 174 тысячи рублей.

◆ Неуклонно растет сумма вкладов в сберкассы. Сейчас колхозники Стрелецкого района имеют вкладов более 200 тысяч рублей.

◆ Курским облотделением КОГИЗа получена первая партия (12500 экземпляров) учебника «Краткий курс истории СССР» под редакцией профессора Шестакова. Продажа этого учебника в основной массе проходит через школьные киоски.

Всего в Курскую область будет завезено 185 000 экземпляров учебника.

◆ Ко дню XX годовщины Октября «Транспортторгпит» открывает в Курске три новых продуктовых магазина, которые будут обслуживать железнодорожников, живущих в Мурыновке и на других окраинных улицах Кировского района.

◆ Солнцевский племсовхоз имеет 20 тысяч кроликов. Племхоз снабжает кроликами не только районы Курской области, но и колхозы Воронежской и Харьковской областей.

ЧТО ЧИТАЮТ РАБОЧИЕ

С каждым годом растет число читателей дмитриевской библиотеки. Особенно много читают рабочие фосфоритного завода.

Стахановец-коногон шахты фосфоритного завода т. Илюшин за последние два месяца прочитал «Цусиму» Новикова-Прибоя, «Миргород» Гоголя, «По низам» Свирского, «Дубровский» Пушкина, «Тихий Дон» Шолохова и ряд других книг.

Десятник этого же завода т. Митасов М. Е. в 1937 году прочитал произведение Ленина «Что делать», книги Новикова-Прибоя «Море зовет», Н. Островского «Как закалялась сталь» и «Рожденные бурей», Тургенева «Избранные произведения», Пушкина «Евгений Онегин» и «Дубровский».

Шорник т. Литвиненко за июль, август, сентябрь прочитал избранные произведения А. С. Пушкина, М. Горького и Н. Островского «Как закалялась сталь» и «Рожденные бурей».

Забойщик шахты т. Хрестин прочитал Н. Островского «Как закалялась сталь» и «Рожденные бурей», Авдеенко «Я люблю», Папанина «Северный полюс» и др.

А. ЧЕРНУХИН.

КРУГЛОСУТОЧНОЕ ДЕЖУРСТВО МАГАЗИНОВ „БАКАЛЕЯ"

Для лучшего обслуживания населения города курский горторг дополнительно устанавливает 150 будок и киосков, которые будут торговать кондитерскими изделиями, продуктами питания, водами.

В дни октябрьских торжеств будут работать все продуктовые магазины с 7 часов утра и до 12 часов ночи. Четыре дежурных магазина «Бакалея» будут открыты круглосуточно.

Происшествия

Домработница-воровка. В середине сентября Е. П. Евглевская нанялась к гражданке Коваленой М. Г., проживающей по Театральной улице, 44 (Курск), в качестве домашней работницы. Спустя несколько дней, Евглевская забрала на 200 рублей разных домашних вещей и скрылась.

Через некоторое время она устроилась домашней работницей у гражданки Глазуновой Г. Г. по улице Максима Горького, 13. И на новом месте Евглевская поступила так же, как и у предыдущих хозяев. На этот раз она украла вещей на 2500 рублей. На-днях воровка задержана. Вещи последней кражи у нее обнаружены и возвращены их владельцам.

ИЗВЕЩЕНИЕ

7 октября в 5 часов вечера в большом зале Облисполкома состоится слет стахановцев промышленных предприятий и промартелей города.

Порядок дня:

О выполнении производственной программы за 9 месяцев 1937 года и состоянии стахановского движения.

Доклады:

а) директора обувной фабрики тов. Евютина,

содоклад стахановцев тт. Каменевой и Пронина;

б) директора швейной фабрики тов. Горелик,

содоклад стахановцев тт. Любицкой, Жолудева, Титовой;

в) директора кожзавода тов. Клепаного,

содоклад стахановцев тт. Мошнина и Верютина;

г) председателя артели Химпромкомбината тов. Подпуева,

содоклад стахановцев тт. Кац и Шестаковского.

ГОРКОМ ВКП(б). ГОРСОВЕТ.

Заочные курсы для руководителей театральных кружков

Всесоюзный дом народного творчества им. Крупской (г. Москва) открыл осенний прием на заочные курсы по повышению квалификации руководителей театральных кружков и курсы заочного обучения музыкальной грамоте.

На курсы принимаются руководители драмкружков со стажем работы не менее одного года и образованием не ниже 5 классов средней школы.

Длительность курсов — 10 месяцев. Плата за обучение—100 рублей в год.

На музыкальные курсы принимаются руководители музыкальных кружков, кружковцы и музыканты-одиночки, владеющие одним из народных инструментов—гармоникой, балалайкой или мандолиной.

Обучение рассчитано на 5 месяцев.

Бдительность стрелочника Чаплыгина

На-днях лучший стахановец станции Курск стрелочник тов. Чаплыгин предотвратил аварию. Паровоз, шедший под почтовый поезд № 72, был принят на путь, где не была приготовлена стрелка.

Паровоз неминуемо должен был разрезать стрелку и сойти с рельс. Благодаря бдительности стрелочника тов. Чаплыгина паровоз был во-время остановлен.

За проявленную бдительность руководство станции Курск об'явило тов. Чаплыгину благодарность и выдало ему денежную премию.

Отв. редактор И. ШАРОНЧИКОВ.
Издатель—ОБКОМ ВКП(б).

В ЗРЕЛИЩНЫХ ПРЕДПРИЯТИЯХ

…и звуковой кинотеатр …. Щепкина. …Дзержинского, 31. Тел. 2-67

Ежедневно смотрите и слушайте звуковой кинофильм производства „Ленфильм" ШАХТЕРЫ. Нач. сеансов: 7, 8—15, 10—30.

Ежедневно детск. сеанс в 4 ч. ШАХТЕРЫ. Касса открыта с 12 ч. дня до 2 ч. и с 3 дня до 10 час. вечера.

…омсомольский звуковой кинотеатр. …Кирова, 3. Тел. 5-25

Ежедневно СЕМЕРО СМЕЛЫХ. Нач. сеансов: в 6—15, 8—15, 10—15. 7 октября ТРИНАДЦАТЬ.

Детский сеанс на 6 октября СЕМЕРО СМЕЛЫХ. Начало сеансов в 2—15, 4—15.

Кинотеатр „ТЕМП". ул. Дзержинского, 34. Тел. 50.

Ежедневно МОЛОДОСТЬ. Драма в 7 частях. Начало сеансов: 7, 8—30, 10 ч.

6 октября детский сеанс в 2—30, 4—30. МОЛОДОСТЬ.

…-й (новый) звуковой кинотеатр. ул. Луначарского, 4. Телефон 4-51.

Ежедневно демонстрируется художественный исторический звуковой фильм ПЕТР ПЕРВЫЙ. Нач. сеансов: в 4, 6, 8 и 10 час.

КУРСКИЙ ОБЛАСТНОЙ ГОСУДАРСТВЕННЫЙ ДРАМАТИЧЕСКИЙ ТЕАТР имени А. С. ПУШКИНА

6 октября. Л. Шейнин и бр. Тур. ОЧНАЯ СТАВКА. Пьеса в 5 действиях и 9 картинах. Постановка гл. реж. заслуженного артиста Республики А. Н. Вязина. Начало в 8 часов вечера. Касса открыта с 2 часов дня до 8 час веч. Дети до 16 лет не допускаются. ДИРЕКЦИЯ.

ТИПОГРАФИИ им. К. Маркса (Золотая, 15) — ТРЕБУЮТСЯ — переплетчики, корректора, счетовод, ученики (в наборный цех). Ученики принимаются с образованием не ниже 7-летки. Дирекция.

КУРСКИЙ ОБЛАСТНОЙ ИППОДРОМ

6 октября. Закрытие сезона РЫСИСТЫХ ИСПЫТАНИЙ. Участвуют все резвейшие рысаки ипподрома, в том числе „Лучок"—208,4 и „Чародей-Злынский"—208,4. Начало в 12 часов. Оркестр. Буфет.

Медицинская школа сестер при курской психиатрической больнице — ОБ'ЯВЛЯЕТ — ДОПОЛНИТЕЛЬНЫЙ ПРИЕМ УЧАЩИХСЯ. Срок обучения—3 года. Принимаются лица в возрасте от 17 до 30 лет с образованием не ниже 7 классов. К заявлению прилагаются документы в подлинниках: 1) свидетельство об образовании, 2) свидетельство о рождении, 3) справка о состоянии здоровья и прививки оспы, 4) две фотокарточки и марок на 40 копеек. Прием заявлений—до 15 октября, испытания—с 15 по 25 октября: по русскому языку, математике, физике, географии и Конституции СССР. К испытаниям следует являться только по получении извещения, имея при себе обязательно паспорт. При школе имеется общежитие и столовая. Стипендией учащиеся обеспечиваются по успеваемости. Адрес: г. Курск, Сапогово, психиатрическая больница, медшкола. 3—2 1257

Кожгалантерейной фабрике (г. Курск, ул. Театральная, № 2а) — ТРЕБУЕТСЯ — БУХГАЛТЕР производственно-материальной части. Обращаться к старшему бухгалтеру фабрики. 1263

Курскому мясопромышленному тресту „РОСГЛАВМЯСО" (г. Курск, ул. Литовская, 87) — ТРЕБУЮТСЯ — БУХГАЛТЕРЫ для работы в тресте, старший бухгалтер для курского мясокомбината с окладом 600 рублей в месяц, две опытные машинистки и секретарь. 2—1 1264

30 сентября с. г. от кутин-фабрики (Кировский поселок) пропала лошадь, запряженная в фурманку, кобыла гнедая 12 л., грива стриженая. Знающих сообщить: г. Курск, ул. Карла Маркса, 57, Лобову. 1260

Утерянные паспорта на лошадей, принадлежащих колхозу „Ленинский путь", Н.-Поселеновского сельсовета, Стрелецкого района, считать недействительными:

Наименование	масть	кличка	№ паспорта
1) кобыла	серая	Сизая	1876483
2) кобыла	гнедая	Тамарка	1876481
3) кобыла	рыжая	Пава	1876482
4) кобыла	рыжая	Найденыш	1876485
5) конь	вороной	Аргун	1877774

1252

Курскому отделению военторга во вновь открываемый ресторан (ул. Ленина, № 8) — ТРЕБУЮТСЯ — зав. производством, ст. повар, ученик повара, кух. рабочий, швейцар, официантки, зав. буфетами. Обращаться к нач. комбината тов. Судакову. 3—1 1257

Курской городской телефонной станции ТРЕБУЕТСЯ БУХГАЛТЕР. Обращаться: г. Курск, ул. Бебеля, № 1. 3—2 1258

Курскому облтресту Росглавхлеба требуются для работы в аппарате треста ТЕПЛОТЕХНИК для обслуживания энергохозяйства. Желательно быть знакомым с механическим оборудованием хлебозаводов. Опытный статистик и зав. лабораторией. Обращаться: г. Курск, ул. Добролюбова, № 20, комната 2. 3—2 1246

Водопроводу г. Курск, ул. Ленина, 3, требуются каменщики-колодезники, слесари, землекопы в неограниченном количестве и бухгалтер расчетно-материальной части. 4—2 1242

Биофабрике — требуется — БУХГАЛТЕР в подсобное хозяйство. (Курск, ул. Степана Разина, 3) 3—3 1245

Дзержинскому РК ВКП(б) — ТРЕБУЕТСЯ — опытная машинистка. Оплата по соглашению. 4—2

Требуются техник-строитель и машинистка. Обращаться: гор. Курск, ул. Ленина, 7, издательство Обкома ВКП(б), комната № 1.

Утерянное удостоверение № 008264, выданное курской автоинспекцией на имя Г. А. Длушина на право управления автомашиной, считать недействительным. 1261

СВОДНЫЙ ЗАКЛЮЧИТЕЛЬНЫЙ БАЛАНС

ливенского райпотребсоюза об'единенной базы и заготконторы РПС Курской области на 1 января 1937 года

АКТИВ (в тысячах рублей) ПАССИВ

Наименование статей баланса (Актив)	На 1/I-1936 г.	На 1/I-1937 г.	Наименование статей баланса (Пассив)	На 1/I-1936 г.	На 1/I-1937 г.
1. Основные сред. и капит. влож.	231,6	216,1	1. Фонды	445,7	530,1
2. Отвлеченные средства	172,1	187,9	2. Накопления отчетного года	64,4	127,7
3. Убытки прошлых лет	6,5	—	3. Долгосрочные ссуды	91,1	131,7
4. Убытки текущего года	—	—	4. Краткосрочн. ссуды Госбанка	99,2	693,2
5. Товары и готов. продукция	219,6	1031,0	5. Кредиторы	48,4	385,6
6. Тара	9,1	11,1	6. Резерв по спорным долгам	—	—
7. Денежные средства	44,0	152,5	7. Наложения на товары	14,4	80,4
8. Дебиторы	3?,3	326,3	8. Проч. пассивы	300,4	393,7
в том числ. недостачи и растраты	—	—	в т. ч. спецвклады, принятые от сельпо	309,4	332,5
9. Производственные запасы	45,3	44,1			
10. Прочие активы	136,5	397,0			
в т. ч. спецвклады	309,4	332,5			
БАЛАНС	1274,6	2400,1	БАЛАНС	1274,6	2400,1

Потери и накопления за 1936 г.

ПОТЕРИ	СУММА	НАКОПЛЕНИЯ	СУММА
1. Издержки обращения	492,6	1. От реализации товаров снабжен.	581,1
2. От эксплоатации произв. предприятий	11,7	2. От реализации товаров заготовок	113,2
3. От списания безнадежных дебиторов	2,1	3. От эксплоатации подсобных и производств. предприятий	4,8
4. Потери прошлых лет, выявлен. в 1936 г.	1,0	Внутрихозяйств. отчисления	24,8
Внутрихозяйств. отчисления	29,9	4. Прочие накопления	35,5
5. Прочие потери	3	5. Списание паевых взносов на покрытие убытков 1936 г.	—
ИТОГО потерь	544,2	ИТОГО накоплений	771,9
Сальдо накоплений	227,7	Сальдо потерь	—
БАЛАНС	771,9	БАЛАНС	771,9

Основные показатели хозяйственной деятельности за 1936 г.

	План	Выполнен.	Проц. выполн.
1. Розничный товарооборот системы РПС	6500,0	6290,0	97
2. Выполнение заданий по с.-х. заготовкам	594,0	727,1	122,8
3. Издержки обращения в проц. к торговому обороту	8,0	7,7	—

Председатель правления **Бологов**. Главный бухгалтер **Трынов**. 1153

№№ ТЕЛЕФОНОВ РЕДАКЦИИ «КУРСКОЙ ПРАВДЫ»: зам. отв. редактора — 65, секретариат — 5-39, зав. отдел. писем — 1-61, отделы рабсельнкоров и писем—2-15, отдел областной и городской информации — 5-64, культурный отдел — 5-64 (два звонка), пром.-транспортный отдел — 11-54, советско-торговый отдел—11-54 (два звонка), отдел международной информации и отдел обзоров печати—2-91, партийный отдел—5-09, сельхозотдел—4-25, выпускающий—6-04, книгоиздательство—8-82, заведующий издательством Обкома ВКП(б)—3-63, бухгалтерия—8-37, отд. об'явлен.—7-50. Адрес редакции: улица Ленина, 77.

Уполн. обллита Т.—24234. Курск, типография им. К. Маркса, Золотая, 15, тел. № 2-09. Тираж 70000 экз.

Пролетарии всех стран, соединяйтесь!

КУРСКАЯ ПРАВДА

Орган Курского обкома ВКП(б), Облисполкома и горкома ВКП(б)

№ 231 (4357) | Пятница, 8 октября 1937 г. | Год изд. 20-й

СЕГОДНЯ В ГАЗЕТЕ:

Крупная победа звена Валентины Чаловой (1 стр.).

Тов. К. Е. Ворошилов на осенних тактических учениях Балтийского флота (1 стр.).

На пленуме Лиги наций. Принятие резолюции по китайскому вопросу (1 стр.).

Вседонецкий слет стахановцев и ударников угольной промышленности (2 стр.).

На фронтах в Испании (2 стр.).

Рузвельт о международном положении (2 стр.).

Ген. Вражеские дела в медицинском институте (2 стр.).

И. Бирман. О пропаганде избирательного закона (3 стр.).

Гольдфарб. Почему нехватает строительных материалов (3 стр.).

Письма в редакцию (3 стр.).

Великий утопист (4 стр.).

Шире развернуть пропаганду избирательного закона

Страна наша — накануне XX годовщины Великой социалистической революции, накануне выборов в Верховный Совет СССР. Одна из основных задач всех наших партийных организаций в этот период — это агитационно-массовая работа по изучению Сталинской Конституции и нового избирательного закона.

Нужна огромная армия агитаторов и пропагандистов, чтобы вести эту работу во всех цехах каждого предприятия, в жактах, в кварталах городов, в каждом селе, в каждом колхозе. Необходимо донести до каждого избирателя живое слово Сталинской Конституции и избирательного закона.

Работа эта фактически только началась и еще далеко не приобрела того размаха, которого требует наша партия от любой своей организации. Правда, в краях и областях созданы уже многие тысячи кружков по изучению избирательного закона. Но значительная часть этих кружков существует пока только формально, как, например, в Варваровском районе, который тем не менее считается в Николаевской области одним из передовых по подготовке к выборам. Публикуемое нами сегодня об этом сообщение — серьезный сигнал для многих областных и районных парторганизаций.

Раз'яснительная предвыборная работа — кровное дело каждого коммуниста, каждого партийного и непартийного большевика. Там, где партийный комитет по-настоящему берется за эту работу, — какие прекрасные новые агитаторы выявляются среди рядовых рабочих, колхозников, учительства, служащих. Но и выявление новых тысяч агитаторов и их подготовка повсюду проходит плохо. Работа эта должна быть удесятерена, усилена так, чтобы каждый агитатор сумел вести раз'яснение Сталинской Конституции и избирательного закона на живом, ярчайшем материале прошлого и настоящего нашей родины.

Советский Союз подводит сейчас итоги величайших завоеваний, исторических побед. В какой стране перед трудящимися массами открывается такая широкая, светлая дорога, как у нас, в стране социализма? Нуждой, нищетой, безысходной тревогой за завтрашний день наполнено существование рабочих и крестьян в капиталистических странах. Рабом рождается там человек, умирает в нищете, и, умирая, знает, что та же участь ожидает его семью, его детей.

Это тяжелое, беспросветное существование вычеркнуто навсегда Великой социалистической революцией из жизни трудящихся нашей родины. Молодое поколение наше только по-наслышке знает, кто такой помещик, фабрикант, купец, кто такой жандарм, пристав. Какой далекой кажется эта жизнь, — а между тем это явь для трудящихся по ту сторону рубежа. Лучезарное будущее расстилается перед каждым юношей, каждой девушкой, перед детьми и перед отцами в нашей великой стране. Старики молодеют, возрождаются вновь для счастливой, радостной жизни. Молодежь знает, что перед ней открыты все пути, все возможности. Твердая уверенность в завтрашнем дне — это величайшее достижение, завоеванное трудящимися советской страны и гарантируемое Сталинской Конституцией.

Разве можно проводить раз'яснение Сталинской Конституции, разве можно готовиться к выборам, отрываясь от пройденного пути, забывая о тех величайших победах, которые принес народам Советского Союза победивший социализм? Коренным образом изменились рабочий класс и крестьянство нашей страны. Ленинско-сталинская национальная политика превратила старую, царскую «тюрьму народов» в дружную братскую семью национальностей, населяющих Советский Союз. На месте жалких, полукустарных заводиков высятся гигантские корпуса мощных социалистических заводов и фабрик — детища двух сталинских пятилеток. На месте узких и чахлых крестьянских полосок расстилаются широкие, необозримые колхозные поля. Раскрепощение женщины, колоссальный рост образования, могучее выдвижение талантов из народа, счастливая, радостная жизнь — ведь это все настоящее, облекшееся в плоть, осязаемое воочию, конкретно, каждый день и на каждом шагу!

Разве может агитатор пройти мимо этих величайших побед? Вот почему великолепными агитаторами за наши победы могут и должны быть старики — рабочие и колхозники. Ведь они перенесли на своих плечах всю тяжесть проклятого прошлого. Выступая на собраниях, кружках, они рассказывают молодежи, какая страшная, безотрадная жизнь ожидала трудящихся при капиталистическом строе. Это была жизнь, описанная великим поэтом, печальником народным — Некрасовым в его поэме «Кому на Руси жить хорошо»:

«И жизнь его не ратная, и смерть ему не писана в бою — а богатырь! Цепями руки кручены, железом ноги кованы, спина... леса дремучие прошли по ней — сломалися...» Их рассказы о прошлой жизни рождают у молодежи негодование, ненависть к старому миру, воспитывают чувство гордости за свою счастливую родину, чувство высокого патриотизма у верных детей советского народа, которым не пришлось и не придется никогда вовеки испытать то, что перенесли их отцы.

Подготовить к выборам граждан советской страны — это прежде всего подготовить их политически. Каждый советский гражданин, идя к избирательным урнам, должен знать свои права и обязанности, ясно разбираться в политической обстановке, во всей политике — и внутренней и внешней — правительства и партии. В орбиту политической жизни начинают втягиваться сейчас слои населения, которые до сих пор слабо или почти не охватывались агитационно-массовой работой. А их политические запросы неимоверно выросли. Они хотят знать, что делается в нашей стране и заграницей, они хотят получить толковый и ясный ответ на свои вопросы. И обязанность агитатора — этот ответ им дать.

Каким пустым, неавторитетным предстанет перед слушателями тот агитатор, который узко понимает свою задачу, не хочет или не может ответить аудитории на животрепещущие политические вопросы! На одном из собраний в Актюбинске женщины попросили агитатора Цыганкова рассказать им о войне в Испании и Китае. Он ответил: «Меня горком не уполномочил на это. Сходите туда, если горком разрешит, я расскажу». Надобен ли более разительный пример непонимания агитатором своих обязанностей, узко-деляческого подхода к задаче огромной политической важности?

Нельзя ни на минуту забывать о том, что там, где наша агитационно-массовая работа слаба, там протягивает свои щупальцы классовый враг, стремясь захватить под свое влияние отсталые слои населения. Надо суметь парализовать это влияние, противопоставить ему наше коммунистическое слово — и устное и печатное.

Между тем, наши газеты, в большинстве своем, по сути дела еще и не начали пропаганды избирательного закона, еще не начали серьезной подготовки к избирательной кампании. Это относится прежде всего к таким газетам, как орган ВЦСПС «Труд», который за весь сентябрь почти ничего не печатал по вопросам подготовки профсоюзов к выборам в Верховный Совет. В равной мере это относится к большинству областных и районных газет, особенно к «Волжской коммуне» (Куйбышевская область) и к «Коммунисту» (Саратовская область), забывшим о своей первейшей обязанности — готовить миллионные массы избирателей к выборам в Верховный Совет СССР.

Поголовно охватить все слои населения агитационно-массовой раз'яснительной работой; подготовить для этого армию умелых агитаторов и пропагандистов; широко выдвигать их с низов, учить, инструктировать, помогать им в работе; повысить политический кругозор избирателей, чтобы они знали, что голосуют за наше прекрасное социалистическое настоящее и будущее, за коммунистическую партию, которая обеспечила эти победы, — таковы задачи.

Тогда избиратели придут подготовленными к великому событию — выборам в Верховный Совет СССР и пошлют туда достойных представителей, преданных партии Ленина — Сталина, умеющих защищать кровные интересы трудящихся нашей великой социалистической родины.

(Передовая «Правды» от 7 октября, принятая по радио).

ИЗВЕЩЕНИЕ ОБКОМА И ГОРКОМА ВКП(б)

Обком и горком ВКП(б) извещают областной и городской партийный актив, агитаторов, пропагандистов и докладчиков о том, что 8 октября, в 18 часов, в помещении Дома Красной Армии (ул. В.-Набережная, д. № 14) состоится доклад Народного Комиссара Юстиции СССР тов. КРЫЛЕНКО Н. В. на тему: «XX лет Великой Октябрьской социалистической революции и Сталинский избирательный закон».

Пропуска на инструктивный доклад выдаются в райкомах ВКП(б).

ОБКОМ и ГОРКОМ ВКП(б).

НА ПЛЕНУМЕ ЛИГИ НАЦИЙ

ПРИНЯТИЕ РЕЗОЛЮЦИИ ПО КИТАЙСКОМУ ВОПРОСУ

ЖЕНЕВА, 5 октября. «Комитет 23-х» (которому пленум Лиги наций поручил рассмотрение японо-китайского конфликта) одобрил доклад, специально выделенного для составления его, подкомитета. Заключительная часть доклада констатирует, что «военные операции, которые Япония ведет против Китая на суше, море и в воздухе... не могут быть оправданы ни существующими юридическими документами, ни претензиями о праве законной защиты, и что эти действия являются нарушением обязательств Японии».

В резолюции, принятой «Комитетом 23-х» по этому докладу и представленной на одобрение пленума Лиги наций, говорится:

«Пленум выражает свою моральную поддержку Китаю и рекомендует членам Лиги воздержаться от всяких действий, могущих ослабить силу сопротивления Китая и, таким образом, увеличить его затруднения в настоящем конфликте, а также рассмотреть — насколько они могут индивидуально оказать помощь Китаю».

ЖЕНЕВА. 6 октября. Пленум Лиги наций на вчерашнем вечернем заседании приступил к рассмотрению докладов и резолюции, предложенных «Комитетом 23-х».

Выступивший на пленуме тов. Литвинов указал, что советская делегация приняла активное участие в работах «Комитета 23-х», его подкомитета и редакционного комитета, будучи воодушевлена исключительно лойяльностью советского правительства в отношении устава Лиги наций и идей мира.

«Комитет 23-х», об'ективно рассмотрев все представленные ему китайской делегацией факты, нашел в действиях японского правительства все элементы, составляющие агрессию, но не употребил этого слова. Все же оказана некоторая моральная поддержка Китаю и продемонстрировано сочувствие Лиги наций китайскому народу.

Делегат Китая Веллингтон Ку напомнил, что за японо-китайским конфликтом скрывается вопрос о законности и порядке в международных отношениях, вопрос о мире и безопасности, и заявил, что предложения комитета далеко не удовлетворяют китайскую делегацию.

Пленум дружными аплодисментами почти всех делегаций отметил свое сочувствие представителю Китая.

Голосование резолюции пришлось отложить на сегодня в виду требования некоторых делегатов.

ЖЕНЕВА, 6 октября. Пленум Лиги наций открылся сегодня в 17 час. по местному времени. Предложения «Комитета 23-х» единогласно принимаются под аплодисменты пленума. После заключительной речи председатель закрыл заседание. (18-й пленум Лиги наций прерывает свои заседания, но не закрывается).

Нионские решения и Испания

ЖЕНЕВА, 6 октября. Немедленно после закрытия заседания пленума вчера в 21 час. 45 мин. был созван Совет Лиги наций под председательством Поль Бонкура.

Председатель пригласил делегата Испании Аскарате занять место за столом Совета и огласил проект резолюции по обращению испанского правительства в связи с пиратскими нападениями на торговые суда в Средиземном море.

Совет Лиги наций отмечает, что мероприятия, принятые в Нионе, не предрешая возможности последующего соглашения о дальнейших коллективных мероприятиях со стороны участвующих держав, оказались эффективными, что имели место нападения в нарушение самых элементарных правил человечности, на которых основаны установленные правила международного закона, и заявляет, что всякие нападения на любые торговые суда являются непримиримыми для совести цивилизованных народов, которая сейчас находит свое выражение через посредство Совета.

Комаржицкий (Польша) заявил, что он воздерживается от голосования за эту резолюцию. Делегат Боливии заявил, что он также воздерживается от голосования.

Аскарате (Испания) заявил, что испанская делегация принимает резолюцию, несмотря на то, что она в очень небольшой мере удовлетворяет законные требования Испании. Затем резолюция Совета принимается.

ВОЕННЫЕ ДЕЙСТВИЯ В КИТАЕ

ШАНХАЙ, 7 октября. Южнее Лодяня китайские войска совершили удачную вылазку и окружили японскую роту. Китайским войскам удалось удачной контратакой выбить японцев из Уцзяпао в районе Люхана.

Всю ночь на 6 октября шли сильные бои за переправу через Ваншзаопанский канал.

В районе Чапея 300 японских моряков при большом количестве танков атаковали китайские позиции на Исть-Баошань-род и Баошань-род, но были окружены и отступили, оставив около 70 человек убитыми, несколько пулеметов и большое количество винтовок.

* * *

На Бэйпин-Ханькоуской железной дороге японцы заняли Цзяньпоучень, южнее Баодина.

Японские самолеты 5 октября совершили ряд варварских налетов на несколько городов и селений в западной части провинции Гуандун. Убито свыше 500 мирных жителей.

7 октября японские самолеты дважды бомбардировали Нанкин.

От правительственной комиссии по перелетам Москва — Северная Америка

7 октября флагманский самолет экспедиции тов. Шевелева «Н-170» совершил большой полет в центральный полярный бассейн на поиски самолета тов. Леваневского.

В полете участвовали начальник экспедиции Герой Советского Союза тов. Шевелев, командир корабля Герой Советского Союза тов. Водопьянов, штурман Герой Советского Союза тов. Спирин, второй пилот тов. Тягунин, механики тт. Бассейн, Морозов, Петенин, радист тов. Иванов.

Самолет поднялся с аэродрома острова Рудольфа ночью в 3 часа 21 мин. и взял курс на Северный полюс по меридиану 58 гр. долготы. В 4 часа 35 мин. находились на широте 83 гр. 25 мин., в 6 час. 05 мин. прошли 85 гр. 40 минут, сообщили, что идут в сумерках, погода ухудшается. В 8 час. 15 мин. экипаж сообщил: «Подходим к полюсу. Осталось 18 минут ходу. Начали поиски. Высота 350 метров».

Подходя к полюсу, самолет встретил ясную погоду и начал поиски экипажа тов. Леваневского в том районе, где он вероятнее всего сделал посадку (с учетом дрейфа за истекшее время).

Тов. Водопьянов прошел за полюс до широты 88 гр. 30 мин. в сторону Америки. Дальнейшим поискам помешал туман, самолету пришлось повернуть обратно. В 13 час. 10 мин. тов. Водопьянов благополучно совершил посадку на острове Рудольфа.

Комиссия отмечает, что выдающийся полет «Н-170» был первым в истории полетом на полюс в полярные сумерки. Теперь доказано, что советские летчики могут и в это тяжелое время года летать над полюсом.

Поиски экипажа тов. Леваневского будут продолжаться.

(ТАСС).

Товарищ К. Е. Ворошилов на тактических учениях Балтийского флота

КРОНШТАДТ, 5 октября. (Спецкор ТАСС). 5 октября на осенние тактические учения Краснознаменного Балтийского флота прибыл Народный Комиссар Обороны маршал Советского Союза тов. К. Е. Ворошилов. На кронштадтском рейде тов. К. Е. Ворошилов произвел смотр кораблям. На линкоре «Октябрьская революция» поднят флаг Народного Комиссара Обороны. Вместе с Народным Комиссаром Обороны на корабль прибыли начальник морских сил РККА флагман флота 1-го ранга тов. Викторов, командарм 2-го ранга тов. Дыбенко, Командующий Балтфлотом флагман 2-го ранга тов. Исаков, комиссар государственной безопасности 1-го ранга тов. Заковский.

Корабли снялись с рейда. Осенние тактические учения начались.

Звено Валентины Чаловой (колхоз «Новый свет», Глушковского района) собрало в прошлом году на двух гектарах 1234 центнера сахарной свеклы.

Вступив в социалистическое соревнование с орденоносцем Натальей Дадыкиной, Чалова дала обязательство вырастить на каждом гектаре 1000 центнеров свеклы.

Свое комсомольское слово тов. Чалова сдержала. Ее звено в этому году вырастило рекордный урожай свеклы — 1016 центнеров на каждом гектаре. Тов. Чалова — делегат Чрезвычайного VIII С'езда Советов СССР, член обкома ВЛКСМ.

На снимке: тов. Чалова.

Крупная победа звена Валентины Чаловой

1016 центнеров сахарной свеклы с гектара

ГЛУШКОВО, 7 октября. (По телефону). На областном совещании передовиков высокой урожайности сахарной свеклы мы обязались дать стране не менее 1000 центнеров сахарной свеклы с каждого гектара. Свое слово мы с честью сдержали. Копку свеклы на своем участке за кончили 2 октября, а вывозку — 4 октября. Всего собрали мы с двух гектаров 2032 центнера добротной свеклы. Таким образом наше обязательство перевыполнено на 32 центнера.

Выполнение своего слова, данного перед лицом всей области, мы считаем лучшим подарком стране к 20-й годовщине Великой Октябрьской социалистической революции.

Нас все время вдохновляла и вдохновляет на стахановскую работу повседневная забота партии, правительства и вождя народов товарища Сталина о зажиточной и счастливой жизни колхозников. Мы всегда готовы отвечать на отеческую сталинскую заботу еще лучшей работой.

Звеньевая колхоза «Новый свет» В. ЧАЛОВА.

Члены звена: П. КИРИЕНКО, У. ЧЕРЧЕНКО, А. ПОНОМАРЕНКО, Т. ПОНОМАРЕНКО.

Глушково,
Колхоз „Новый свет“

Звеньевой товарищу Валентине Антоновне Чаловой

Курский обком ВКП(б) горячо поздравляет Вас и все ваше звено с большой победой, которую Вы одержали, добившись высокого урожая сахарной свеклы — 1016 центнеров с гектара.

Ваши успехи служат лучшим примером для колхозников нашей области, они показывают, каких богатейших урожаев можно добиться в нашей стране честным, стахановским трудом под руководством нашей великой партии, нашего учителя и любимого вождя народов товарища СТАЛИНА.

Своей победой Вы и все ваше звено с честью завоевали право быть первыми делегатами на предстоящем в ноябре областном совещании передовиков свекловичных плантаций.

Горячий привет!

И. о. секретаря Курского обкома ВКП(б) ПЕСКАРЕВ.

Замечательная работа орденоносца тов. Соломко

ГЛУШКОВО. (По телефону от нашего корреспондента). Тракторист Глушковской МТС орденоносец Михаил Иванович Соломко первым в районе включился в предоктябрьское социалистическое соревнование. Все время он показывает образцы настоящей стахановской работы. За последние три дня он в свои смены на тракторе «ЧТЗ» вспахал 33 гектара зяби вместо 24 по норме. За эти дни тов. Соломко заработал 16 пудов хлеба и 104 рубля. Всего за сезон он выработал 1200 трудодней, получит 72 центнера хлеба и 3000 рублей.

Соревнуясь с тов. Соломко, не отстает от него и трактористы отряда № 12, которым руководит бригадир тов. А. И. Печенцов. В последнюю пятидневку на вспашке зяби отряд выполнил задание на 140 процентов. Особенно хорошие показатели дал тракторист т. Фоменко, он занимает в отряде первое место.

Успешно проходит предоктябрьское соревнование пахарей в колхозе «Красный Октябрь», Кобыльского сельсовета. Колхозники Иван Пономаренко и Леонид Герасименко пашут в день по 1,2 гектара зяби при норме 0,75 гектара.

По примеру пахарей колхоза «Красный Октябрь» в предоктябрьском соревновании активно участвуют пахари колхозов «Вторая пятилетка» и «Красный воин».

Но вся беда в том, что районные организации не возглавили по-настоящему соревнование колхозников на пахоте зяби. Поэтому район недопустимо отстает на этом ответственном участке.

Б. НИКИТИН.

Вседонецкий слет стахановцев и ударников угольной промышленности

СТАЛИНО, 6 октября. В Сталино 6 октября начал работу вседонецкий слет стахановцев и ударников угольной промышленности. На слете присутствуют 3600 делегатов.

С вступительным словом выступил секретарь Донецкого обкома КП(б)У тов. Прямняк. Инструктор стахановских методов работы—орденоносец т. Молостов вносит предложение избрать почетным председателем слета великого Сталина. В ответ в зале долго не смолкают горячие овации.

В состав президиума избираются: инициатор стахановского движения Алексей Стаханов, Никита Изотов, Мирон Дюканов, Молостов и другие знатные люди Донбасса.

В работе слета принимает участие Народный Комиссар тяжелой промышленности тов. Л. М. Каганович. Появление тов. Кагановича в президиуме вызвало бурю оваций, долго несмолкающие аплодисменты и возгласы: «Да здравствует сталинский Нарком!»

В утреннем заседании с трибуны слета лучшие командиры и стахановцы делятся опытом своей работы. Участники слета отмечают недопустимо медленные темпы ликвидации последствий троцкистско-бухаринского вредительства на шахтах и заявляют о готовности всей горняцкой массы по-большевистски выполнить поставленные перед угольным Донбассом партией и правительством задания.

ОТРЯД ТОВ. ЧУХНОВСКОГО ВЫЛЕТЕЛ НА СЕВЕР

6 октября в 9 часов утра отряд тов. Чухновского в составе четырех самолетов «АНТ-6» вылетел из Москвы с аэродрома имени Фрунзе на остров Рудольфа, где он присоединится к экспедиции Героя Советского Союза тов. Шевелева и примет участие в поисках экипажа «Н-209».

Перед отлетом Отто Юльевич Шмидт дал отряду последние напутственные советы и еще раз напомнил тов. Чухновскому об указании товарища Сталина работать спокойно, продумывая каждую деталь полета в глубь центрального полярного бассейна.

Около 16 час. в Главсевморпути была получена радиограмма из Архангельска: «Самолеты отряда тов. Чухновского совершили благополучную посадку на аэродроме близ Архангельска».

На фронтах в Испании

СЕВЕРНЫЙ ФРОНТ

В восточном секторе республиканские войска заняли одну высоту к северу от Лабра, захватив у мятежников пулемет и много винтовок.

В южном секторе к югу от деревни Лугуерос республиканские войска отбили многочисленные атаки мятежников. Мятежники понесли большие потери.

По сообщению агентства Эспань на юге сектора Леона—ожесточенные бои. Республиканские войска яростно сопротивляются атакам мятежников. При наступлении в Пеньябулан мятежники были отбиты республиканскими войсками и понесли тяжелые потери.

По сообщению испанского министерства обороны, успешно отражены атаки мятежников также в районе возвышенности Лулая и в секторе Тарна.

ВОСТОЧНЫЙ (АРАГОНСКИЙ) ФРОНТ

По сообщению испанского министерства обороны от 6 октября, в секторе Верхней Арагонии республиканские войска заняли Латрас.

РУЗВЕЛЬТ О МЕЖДУНАРОДНОМ ПОЛОЖЕНИИ

НЬЮ-ЙОРК, 5 октября. Президент США Рузвельт выступил в Чикаго с речью, в которой заявил:

— Международное политическое положение в последнее время все более ухудшается, и это причиняет серьезное беспокойство всем народам и странам, которые желают жить в мире со своими соседями.

Без об'явления войны, без предупреждения или какого-либо оправдания мирные жители, включая женщин и детей, беспощадно уничтожаются воздушными бомбардировками; пароходы подвергаются нападению и потоплению подводными лодками без основания и предупреждения. Невинные народы и страны беспощадно приносятся в жертву жажде власти и превосходства, лишенной всяких чувств справедливости и человечности.

Миролюбивые страны должны сделать совместное усилие, направленное против тех нарушений договоров, того игнорирования человеческих инстинктов, которые сегодня создают состояние международной анархии и неустойчивости. Последнего нельзя избежать путем лишь одной изоляции и нейтралитета.

Народ Соединенных Штатов жизненно заинтересован в том, чтобы святость международных договоров и международная этика были восстановлены. Преобладающее большинство народов и стран всего мира ныне желает жить в мире.

Миру, свободе и безопасности 90 проц. населения земного шара создают опасность остальные 10 проц., которые угрожают разрушить основы международного права и порядка.

Я преисполнен решимости вести политику мира и принять все возможные меры, чтобы предотвратить вовлечение Америки в войну. Ни одна страна, отказывающаяся уважать свободу и права других стран, не может долго оставаться сильной и сохранить доверие и уважение со стороны других стран. Война является инфекцией, независимо от того, об'явлена она или не об'явлена.

Необходимо восстановить принцип мира для того, чтобы сохранить цивилизацию. Воля к миру со стороны миролюбивых стран должна найти свое выражение. Это необходимо для того, чтобы страны, которые попытаются нарушить соглашения и права других стран, отказались от этих намерений. Нужны позитивные попытки сохранить мир. Америка ненавидит войну. Поэтому Америка активно стремится к сохранению мира.

* * *

НЬЮ-ЙОРК, 5 октября. Как передает агентство Юнайтед Пресс из Вашингтона, в официальных дипломатических кругах речь Рузвельта истолковывают, как открытый призыв к конкретным действиям миролюбивых держав с целью сдержать японскую агрессию в Китае. Полагают, что речь означает извещение руководящих держав—членов Лиги наций, что США в настоящее время готовы к совместной международной акции в защиту мира. В тех же кругах, однако, не считают, что Рузвельт намерен проявить инициативу в этом отношении.

Знатный животновод, орденоносец Иларион Степанович Литвиненко несколько лет бессменно работает на молочно-товарной ферме колхоза «12-я годовщина Октября», Красноружского района. Тов. Литвиненко заботливо ухаживает за молодняком. В этом году он вырастил 78 телят, не допустив ни одного случая падежа.

На снимке: тов. Литвиненко со своими питомцами.

ЗЯБЛЕВАЯ ПАХОТА

ЗАВЕРЕНИЯ ОСТАЛИСЬ ПУСТЫМ ЗВУКОМ

БЕЛГОРОД, 7 октября. **(По телефону от нашего корреспондента).** Руководители колхозов, сельсоветов и МТС Белгородского района не раз заверяли, что добьются решающих успехов на пахоте зяби. Однако их слова расходятся с делом. В районе очень медленно пашут зябь. На 5 октября вспахано всего лишь 7.218 гектаров, при плане 19.510 гектаров. Не закончена даже глубокая пахота под свеклу.

Причина отставания состоит в том, что трактористы и массы колхозников не вовлечены в соревнование на лучшую работу. В этом в первую очередь повинны руководители МТС, которые проявляют возмутительную безответственность и беспечность.

Нередко можно наблюдать факты, граничащие с вредительством. Тракторы Белгородской МТС больше стоят, чем работают. Не во-время производится текущий ремонт, допускаются перебои с горючим. Совсем недавно в колхозе «Красный труженик» (Ячнево) трактор не работал целые сутки потому, что дирекция Белгородской МТС «забыла» прислать горючее. В Беломестенском сельсовете тракторы на полях не работают четверо суток из-за отсутствия горючего и смазочного материала.

Исключительно плохо поставлен технический уход за тракторами. Механики работают безобразно. В колхозе «Красный рабочий» уже три дня стоит трактор «ЧТЗ». Тракторист сам не в силах устранить поломку, а механики в отряд не показываются.

Не лучше и в Тавровской МТС. Здесь часть тракторов выведена из строя.

Не видно, чтобы плохая работа тракторного парка беспокоила директоров МТС тт. Сиверского и Гурыдина. Мер к ремонту тракторов они не принимают.

Тракторные отряды забыты: как живут и работают трактористы, руководители МТС этим не интересуются.

Приведем один факт прямого издевательства над трактористами-стахановцами. Весной лучшие тракторные отряды Тавровской МТС № 6 и 16 выполнили план посевных работ на 270 процентов. Районные организации премировали трактористов патефонами. Но в райисполкоме решили выдать премии на районном совещании—в более торжественной обстановке. Совещание это состоялось, по адресу стахановцев было сказано много лестных слов. Больше того, трактористов даже заставили расписаться в получении премии, но... патефоны не выданы до сих пор.

Очень много принято в Белгороде решений об использовании тягла на зяби. Но в жизнь эти решения не проводятся. На лошадях зябь пашут только в нескольких колхозах, да и то от случая к случаю. Лошади гуляют. Председатель колхоза имени Первого мая Ташнин колхозных лошадей использует на подвозке дров... для единоличников, а план зяблевой пахоты здесь далеко не выполнен.

Районные организации должны вплотную взяться за организацию социалистического соревнования среди трактористов и колхозников-пахарей, добиться полного завершения взмета зяби в стахановский декадник, проводимый по инициативе колхозников Дмитриевского сельсовета, Ракитянского района.

В. АЛЕХИН.

НА 30 СЕНТЯБРЯ ПОСЕЯНО 32.515 тыс. га ОЗИМЫХ

СВОДКА НАРКОМЗЕМА СССР И НАРКОМСОВХОЗОВ СССР О ХОДЕ СЕВА ОЗИМЫХ И ВСПАШКИ ЗЯБИ НА 30-ое СЕНТЯБРЯ 1937 г.

Республики, края и области	Посеяно озимых: Всего, тыс. га	Всего, проц. к плану	В т. ч. в проц. к плану: Колхозами	Совхозами: НКСовхозов	Совхозами: НКЗ СССР	Вспахано зяби: Всего, тыс. га	Всего, проц. к плану	В т. ч. в проц. к плану: Колхозами	Совхозами: НКСовхозов	Совхозами: НКЗ СССР
РСФСР	21738	92	92	86	83	12222	24	25	17	25
Украинская ССР	9335	97	98	93	97	2375	20	20	30	36
Белорусская ССР	953	95	96	42	48	415	26	26	22	66
Азербайджанская ССР	28	4	4	21	11	48	15	16	—	4
Грузинская ССР	16	5	6	—	—	26	10	10	—	—
Армянская ССР	41	34	36	—	—	24	13	14	—	—
Туркменская ССР	17	15	15	—	—	4	2	2	—	—
Узбекская ССР	5	1	1	—	—	2	0,2	—	10	0,3
Таджикская ССР	3	2	2	—	—	—	—	—	—	—
Казахская ССР	281	63	67	11	33	690	19	20	11	15
Киргизская ССР	98	45	45	81	91	18	4	4	8	8
Края, обл. и авт. респ. РСФСР:										
Азово-Черноморский край	1795	66	64	83	70	765	16	16	15	19
Дальне-Восточный край	11	98	98	—	—	186	37	38	28	15
Западно-Сибирский край	563	99	99	103	100	424	13	13	13	19
Красноярский край	221	100	100	97	—	113	19	21	9	—
Орджоникидзевский край	867	77	77	73	60	187	13	14	11	23
Воронежская обл.	2092	100	100	100	101	628	19	19	28	27
Восточно-Сибирская обл.	143	98	98	97	102	36	15	15	8	6
Горьковская обл.	691	101	100	108	101	355	36	36	35	35
Западная обл.	955	103	103	112	100	640	36	36	37	37
Ивановская обл.	334	103	102	106	94	181	33	33	18	31
Калининская обл.	504	100	101	100	100	434	37	38	52	29
Кировская обл.	885	104	104	107	111	522	52	52	30	40
Куйбышевская обл.	1390	97	97	99	98	696	21	21	16	21
Курская обл.	1508	100	101	105	101	551	24	25	41	28
Ленинградская обл.	402	100	101	133	80	305	30	29	37	22
Московская обл.	1356	101	100	109	105	584	24	24	53	43
Омская обл.	339	99	100	86	76	238	15	14	13	22
Оренбургская обл.	599	99	100	94	94	762	29	31	21	19
Саратовская обл.	828	89	89	95	100	388	15	15	14	37
Свердловская обл.	610	101	100	106	95	330	26	26	11	7
Северная обл.	285	99	100	108	—	112	22	22	27	—
Сталинградская обл.	994	99	99	102	100	818	28	28	35	7
Челябинская обл.	479	99	100	89	97	411	20	22	10	24
Ярославская обл.	287	102	102	100	89	149	24	24	34	26
Татарская АССР	1028	100	100	100	102	886	45	46	18	39
Башкирская АССР	862	100	101	98	89	605	27	28	14	19
Дагестанская АССР	34	16	17	47	41	14	7	7	7	32
Бурят-Монгольская АССР	42	96	96	—	—	15	12	12	—	21
Кабардино-Балкарская АССР	53	66	63	85	81	23	31	35	3	6
Калмыцкая АССР	66	95	99	67	94	17	12	15	4	15
Карельская АССР	14	100	100	—	—	11	31	31	—	—
Коми АССР	18	103	104	—	102	11	31	31	—	7
Крымская АССР	177	31	32	31	32	68	20	23	10	22
Марийская АССР	190	100	100	—	114	93	44	44	—	91
Мордовская АССР	333	102	103	98	100	126	17	17	36	24
Немцев Поволжья АССР	274	96	96	99	97	225	22	22	23	9
Северо-Осетинская АССР	4	14	14	—	—	21	45	46	—	—
Удмуртская АССР	329	99	100	117	100	185	41	41	24	10
Чечено-Ингушская АССР	13	12	9	63	24	19	22	22	37	25
Чувашская АССР	221	101	103	—	100	131	41	40	—	62
Якутская АССР	2	63	67	—	—	7	14	14	—	—
Области и авт. респ. УССР:										
Винницкая обл.	1023	97	98	100	108	194	14	13	18	48
Днепропетровская обл.	1939	96	97	84	98	334	16	15	26	30
Донецкая обл.	843	100	100	98	95	515	35	35	35	21
Киевская обл.	1231	99	101	105	92	298	16	17	38	36
Одесская обл.	1860	94	95	81	99	177	10	9	13	35
Харьковская обл.	1569	98	100	105	97	509	24	24	35	33
Черниговская обл.	671	101	102	123	99	308	28	29	26	30
Молдавская АССР	188	89	89	—	—	42	19	20	—	—
Союз ССР	32515	88	89	84	78	15624	22	23	19	24
Было на 25/IX—37 г.	31748	86	87	78	71	12236	17	18	14	17
Было на 30/IX—36 г.	34178	89	91	85	74	23786	35	36	30	32

Предотвратить загнивание свеклы

На приемочные пункты сахарных заводов в последнее время поступает большое количество вялой и даже загнившей свеклы.

Проверка показала, что подобное состояние свеклы об'ясняется исключительно тем, что в колхозах самым грубейшим образом нарушают агроправила свеклоуборки, небрежно очищают свеклу, неправильно складывают в кучи, допускают большой разрыв между копкой и возкой.

В колхозе имени «Правды», Горяинского сельсовета (Касторенский район), свекла лежит в поле 22 дня. Она неправильно укрыта, в результате, половина свеклы начала гнить. Положение более чем тревожное, однако председатель колхоза Леденев не принимает мер к тому, чтобы спасти сахарную свеклу.

Такая же картина и в колхозе «Путь Ленина» (председатель колхоза Духанин). Здесь в 40 кучах свекла сильно попорчена.

И это не единичные примеры. Колхозов, на плантации которых свекла подвергается загниванию, в Касторенском районе, к сожалению, много.

Спрашивается, бывают ли агрономы и руководящие работники районных организаций в поле, об'ясняют ли они бригадирам и звеньевым, как надо складывать свеклу в кучи, требуют ли от правления колхозов соблюдения инструкции по копке и возке свеклы? Наконец, какие меры принимают они к тому, чтобы усилить вывозку сахарной свеклы на пункты?

На все это приходится отвечать отрицательно. Районные организации и агрономический персонал МТС самым благодушным образом относятся к свеклоуборке.

Большие потери свеклы допускают и в колхозах Большеполянского района. Здесь на каждом гектаре теряется от 15 до 20 центнеров свеклы. Причина та же—свекла неправильно складывается в кучи.

Как же укрывать свеклу в кучах? В первый период копки укрывать надо остывшей влажной землей. Толщина земляного слоя должна быть не менее 10—15 сантиметров. На вершине кучи следует оставлять отдушину в 15 сантиметров в диаметре. Эту отдушину укрывать только ботвой.

Перед наступлением заморозков, во избежание подмораживания свеклы, надо укрывать кучи ботвой и землей: сначала всю кучу покрывать слоем ботвы в 3—4 сантиметра, а затем поверх ботвы насыпать землю слоем в 10—15 сантиметров. Отдушину укрывать поверх ботвы слоем земли в 4—5 сантиметров.

Если в колхозах будут строго руководствоваться этими правилами, потери свеклы значительно сократятся. Виновных, злостно нарушающих агротехнику и губящих свеклу, надо привлекать к строжайшей ответственности.

Агроном сахпросвеклотреста **КРАСАВИН.**

ВРАЖЕСКИЕ ДЕЛА В МЕДИЦИНСКОМ ИНСТИТУТЕ

Шесть месяцев тому назад на смену обанкротившемуся «руководителю» курского мединститута пришел новый директор—Буня.

Что же изменилось с его приходом в институтской жизни?

Взялся ли Буня действительно по-большевистски за ликвидацию последствий вредительства, которое в свое время насаждали враги народа в институте?

Предоставим слово фактам.

Здесь до последних дней подвизаются политически неблагонадежные люди, близкие родственники ныне разоблаченных врагов народа. В роли ассистента по кафедре физики работала жена врага народа Андросова. Буня считал ее незаменимой. И только после решительного вмешательства партийной организации института Буня 4 октября отдал приказ об отстранении ее от работы.

Ассистенткой по кафедре физики продолжает работать некая Попова—жена арестованного врага, работавшего вместе с Андросовым в курском мединституте.

Кафедрами биологии и гистологии заведует Богоявленский, отец которого арестован органами НКВД.

В институте преспокойно учатся близкие родственники троцкистского бандита Шеболдаева.

Лекции по анатомии читает некая Шангина. Ассистенты Шангиной вели со студентами практическую работу по анатомии без демонстрации опытного материала. Шангина прекрасно знала, что все необходимое для подготовки опытного материала в институте имеется. Однако она не принимала мер к тому, чтобы обеспечить практические занятия для студентов опытным материалом. В результате это привело к огромной академической неуспеваемости студентов по курсу анатомии.

Можно привести другие факты, которые еще не получили в институте настоящей политической оценки. В частности, мы имеем в виду некоторые явно политически вредные сравнения профессора Смирнова.

Об'ясняя студентам раздел терапии, посвященный отечным заболеваниям, сей ученый муж преподносит в качестве примеров... фамилии врагов народа.

В другой лекции «маститый» профессор говорил:

— Полоса ясного звука—это поля Кренига, т. е. места, где раньше располагались погоны.

В представлении Смирнова поля Кренига, а попросту плечи, почему то обязательно ассоциируются с погонами. Ассоциация более чем подозрительна. Смирнов часто употребляет контрреволюционные сравнения.

Очень много и не без оснований говорят в институте о профессоре Михайлове. По общему заключению многих студентов лекции Михайлова, читающего неорганическую и физическую коллоидную химию, носят издевательский характер. Как говорят студенты, Михайлов читает свои лекции «не для студентов, а для профессоров». Он их читает настолько быстро, что большинство студентов не успевает записывать профессорских мыслей.

Существует учебник химии Я. С. Пржеборовского, рекомендованный для студентов высших медицинских заведений. Но профессор Михайлов категорически отказывается признать авторитетность этого учебника и при этом безапелляционно заявляет:

— Кто будет пользоваться Пржеборовским, тому я заранее гарантирую неудовлетворительную отметку.

Запрещая пользоваться учебником Пржеборовского, Михайлов не называет других источников, не называет он их и в своей печатной программе. Студенты несколько раз просили Михайлова давать конспекты его лекций, но на эти вполне резонные запросы Михайлов или не отвечал, или отделывался барски-пренебрежительными репликами.

Все это привело к огромной неуспеваемости студентов по химии.

Манеру барски-пренебрежительного отношения к студентам «превосходно» усвоил его ассистент Босин. Совсем недавно «художествам» Босина посвятила свое выступление институтская стенная газета. О его грубостях и унтер-пришибеевских приемах говорит чуть ли не весь институт.

Это он, ассистент Босин, своей издевательской системой опроса довел до обморока студентку Фридман. Это он, Босин, закрыл в кабинете на ключ студента Кичигина и продержал его взаперти около двух часов. Все тот же Босин бросился однажды тушить загоревшийся в кабинете Михайлова фосфор, вооружившись бутылью, наполненной... спиртом (?!). Благо подоспевшим студентам он был во время «обезоружен».

Иногда Босин непрочь пофамильярничать со студентами. В эти минуты «просветления» он рассказывает студентам наглые и похабные анекдоты.

Пульс общественной жизни в институте бьется весьма слабо. Ведущей роли партийной и комсомольской организации в институте не чувствуется. Среди некоторой части комсомольцев наблюдается пьянка и другие элементы бытового разложения. Отдельные комсомольцы очутились во власти гнилой, политически вредной «теории» о несовместимости комсомольского звания с научным. На почве этой вражеской клеветы ушла из комсомола ассистентка профессора Шангиной Бондарь. Ассистент этого же профессора комсомолец Корначев отказался от пропагандистской работы в кружке.

— Нужно что-нибудь одно,—заявил Корначев,—или быть пропагандистом, или научным работником.

С именем этого «теоретика», его грубостью связывают попытку студентки Черпышевой покончить жизнь самоубийством.

Отказалась от пропагандистской работы и третья ассистентка профессора Шангиной—комсомолка Маликова.

Мы только привели небольшую часть из того, что связано с вражеской работой в институте. Следует еще назвать фамилию Верещагина. Он в прошлом дворянин. Сейчас он ведает учебной частью института, унаследовав «бразды правления» от врага народа.

Нам пришлось беседовать с директором института Буня о некоторых фактах из жизни института. Буня спокоен. Приветливая улыбка не сходит с директорского лица. По мнению директора, в институте все благополучно. Однако на вопрос—можно ли доверять Верещагину заведывание учебной частью, последовал отрицательный ответ. Так почему же, спрашивается, Буня держит этого политически неблагонадежного человека на таком ответственном посту?

В свете всех этих фактов политическая характеристика самого Буня внушает серьезные сомнения.

ГЕН.

Почему нехватает строительных материалов

В Курской области сейчас развертывается большое промышленное и культурное строительство. У нас строятся аккумуляторный и сахарный заводы, крупная шпагатная фабрика, множество школ и учебных заведений. Все эти сооружения требуют большого количества кирпича, извести, цемента.

Враги народа, орудовавшие в облплане и строительных организациях, всеми мерами старались сорвать работу кирпичных, известковых и других заводов и этим нанести удар выполнению большой строительной программы. Ликвидация последствий этого вредительства идет чрезвычайно медленно. Кирпичные заводы нашей области выполнили программу текущего года на 1 сентября всего на 32 процента, а черепичные—на 6 процентов. Стройки области недополучили десятки миллионов штук кирпича и черепицы. Все это не случайно. В кирпичном тресте и на некоторых заводах (курском, старооскольском) продолжают орудовать разоблаченные и притаившиеся враги. Пользуясь исключительной беспечностью руководителей треста (управляющий Сидоров) и управления местной промышленности (начальник Каплан), враги организуют аварии, выводят из строя агрегаты. С начала сезона предприятия кирпичного треста простояли 31 процент всего рабочего времени. На отдельных предприятиях простои достигли еще больших размеров. Так, на старооскольском заводе простои составляют 42 процента всего рабочего времени. В тресте и в управлении местной промышленности все эти простои об'ясняют... «производственно-техническими неполадками». Такое об'яснение облегчает врагам их подлую подрывную деятельность.

Многие кирпичные и черепичные заводы дают низкокачественную продукцию при непомерно высокой себестоимости. Кирпича третьего сорта (по существу брака) выпущено заводами больше 20 процентов. Себестоимость 1000 штук кирпича в целом по тресту составляет 79 руб. 66 коп. вместо 59 руб. 32 коп. по плану. На льговском же заводе № 6 себестоимость 1000 штук кирпича выросла до 112 руб. 87 коп. На курском заводе № 7—до 115 руб. 89 коп. и на заводе № 11—до 166 руб. 96 коп. Такое же положение и с себестоимостью черепицы. Все эти цифры сами за себя говорят и не нуждаются в комментариях!

Вместо того, чтобы заняться выкорчевыванием вредителей, засевших на предприятиях и в кирпичном тресте, управляющий Сидоров фактически покровительствует им. Сидоров является автором по существу вредительской «теории» о нереальности программы выпуска кирпича на предприятиях треста. Пора, наконец, соответствующим организациям заинтересоваться «деятельностью» кирпичного треста и его руководителей!

По предварительным расчетам, наши стройки потребуют в 1938 году 200 миллионов штук кирпича. Для того, чтобы удовлетворить всю эту потребность, необходимо всемерно форсировать развитие промышленности стройматериалов. Облплан намечает в 1938 году израсходовать 8430 тысяч рублей на реконструкцию кирпичных заводов и ликвидацию на них узких мест. Это должно значительно увеличить производственную мощность кирпичных заводов, но еще не решает вопроса. Необходимо выполнить большую программу строительства ряда новых предприятий стройматериалов. Облплан намечает в 1938 году на богатейших запасах мергелей в Старооскольском районе построить крупный цементный завод, в Курске—кирпичный завод (производительность 28 миллионов штук), в Дьяконове—завод красного кирпича (производительность 6 миллионов штук) и др.

Помимо этого, в нашей области имеются огромные возможности для широкого развития производства стройматериалов в колхозах. В нынешнем году отпущен специальный правительственный кредит колхозам в сумме 1450 тысяч рублей на развитие кирпично-черепичных заводов.

К сожалению, этот кредит до сих пор плохо используется. Руководители 24 районов, которым решением президиума Облисполкома предоставлен кредит в первую очередь, даже не постарались произвести самое элементарное оформление в сельхозбанке, чтобы использовать средства. Среди этих районов—Старооскольский, которому предоставляется кредит в 230 тысяч рублей, Колпнянский—178 тысяч руб. и др. Большую вину за такое положение с использованием средств в колхозах несет и областное земельное управление, которое совершенно не интересуется этим делом. Между тем факты говорят о том, что колхозные заводы по производству стройматериалов могут сыграть крупную роль. 35 районов области, по выборочным данным облплана, в 1936 году дали свыше 10 миллионов штук кирпича. Один Уразовский район выпустил со своих колхозных заводов 1137 тысяч штук кирпича. Ясно, что такие возможности имеются в каждом районе нашей области, и они должны быть полностью использованы.

Задача всех районных организаций сейчас состоит в том, чтобы всемерно развертывать производство стройматериалов, используя местное сырье.

Заместитель председателя облплана
ГОЛЬДФАРБ.

АГИТАТОРЫ У ДОМАШНИХ ХОЗЯЕК

Нас, политагитаторов, Ленинский райком ВКП(б) г. Курска послал к домашним хозяйкам, живущим по ул. Ленсовета (№ 1—9), чтобы раз'яснить им новый избирательный закон, рассказать, как будут проходить выборы в Верховный Совет СССР. Домохозяйки тепло встретили представителей партийной организации. Быстро был организован кружок из 18 человек. Евдокия Федоровна Лунева охотно, с нескрываемым удовольствием предоставила свою просторную и уютную комнату для занятий кружка.

Занятия начались с изучения Сталинской Конституции и «Положения о выборах в Верховный Совет СССР». Домохозяйки изучают Конституцию с большим интересом, задают много вопросов, хотят подробно расспросить у коммунистов о том, что им непонятно.

Марию Акимовну Завьялкину интересует такой вопрос: почему по новой Конституции всем предоставлено право избирать и быть избранными. Мы ей дали понятное раз'яснение, почему выборы по Сталинской Конституции называются прямыми, всеобщими, равными, в чем заключается тайное голосование, ознакомили Завьялкину с пятым разделом доклада товарища Сталина на Чрезвычайном VIII Съезде Советов СССР.

Домашняя хозяйка Лунева Е. Ф., прослушав об'яснения агитатора, вспомнила свою прежнюю тяжелую жизнь до Октябрьской революции, когда трудящиеся были бесправными людьми.

Праведникова А. Ф.—тоже домашняя хозяйка. Ей уже 64 года, но она первая пришла на занятие кружка и очень внимательно слушала беседы.

— С большой радостью,—говорит тов. Праведникова,—я приму участие в выборах в Верховный Совет СССР. И свой голос отдам лучшим большевикам, верным партии Ленина—Сталина.

Занятия нашего кружка приобретают известность и популярность в избирательном участке. Плохо только то, что активность домашних хозяек, желающих получше подготовиться к выборам, никто не поддерживает уличный комитет.

Агитатор КОЛЕСНИКОВ.

Не успели подготовиться...

С 3 по 10 октября Обком обязал все райкомы ВКП(б) провести массовый политдень во всех предприятиях, учреждениях, учебных заведениях, колхозах и МТС с докладами о международном и внутреннем положении СССР. Однако до сего времени в Курске еще не проведено ни одного политдня.

В Сталинском райкоме ВКП(б) выделены докладчики, проведена соответствующая подготовка их, но политдень думают проводить не раньше 8 октября. Свое запоздание райком об'ясняет... областных сталиновским декадником, который, по мнению секретаря райкома, может быть помехой, если они теперь начнут проводить политдень.

Ленинский райком ВКП(б) также отложил политдень до 8—9 октября. Здесь ссылаются на то, что поздно получили директивы из Обкома и поэтому еще не успели подготовиться.

Ссылки как того, так и другого райкома неосновательны. Если говорить о времени, то его для подготовки было достаточно. Ссылка же на сталиновский декадник со стороны Сталинского райкома не выдерживает никакой критики. Ставить в очередь проведение политмассовой работы и отодвигать ее на второй план есть небольшевистская постановка вопроса. Л.

Письма в редакцию

И МЕДЛЕННО, И ПЛОХО

В этом году колхозы и совхозы получили сталинский урожай. На базарах и в магазинах изобилие продуктов: фруктов, овощей, мяса, птицы и т. д. Большинство этих продуктов требует соответствующей переработки и правильного хранения.

Сейчас, как никогда, Курск ощущает острую необходимость в холодильнике.

Еще в 1935 году курский трест Главптицепрома (директор Калашников) начал строительство холодильника, который по плану должен был закончен в 1937 году. Средств для этого правительством отпущено достаточно. Однако за три года план строительства выполнен всего лишь на 28 процентов.

Эти недопустимо низкие темпы есть результат плохой организации работы, плохого качества проектов и смет. В ходе строительства пришлось выполнить ряд дополнительных работ, не предусмотренных сметами и составлять на них дополнительные сметы. Таких работ на 1 июля оказалось на 106,3 тыс. рублей!

Все сроки поставки оборудования и материалов сорваны.

По сравнению со сметной стоимостью удорожание строительства в первом полугодии достигло 61 процента.

Инженерно-технический персонал на строительстве часто меняется. Новые нормы выработки и расценки, которые должны быть введены еще с 5 мая, не применяются. Учет выполнения строительства не ведется.

Все эти факты говорят, что постановление СНК СССР и ЦК ВКП(б) от 11 февраля 1936 года об улучшении строительного дела, руководством треста Главптицепром грубо нарушается. На строительстве холодильника явно действует преступная рука, умертвляя и растрачивая государственные средства.

Кредитный инструктор Курской областной конторы промбанка ГУРОВ.

По сигналам „Курской правды"

Разоблачено вредительство в пенской школе

Учительница Зосько П. Н. написала заметку, разоблачающую антипедагогические методы воспитания детей, которые насаждал заведующий пенской школы Вознесенский.

Факты, изложенные в заметке, полностью подтвердились.

Обком союза принес решение: Вознесенского из членов союза исключить.

За травлю учительницы Зосько, развал работы в школе и преступное отношение к школьному имуществу Вознесенский с работы снят и привлекается к ответственности.

ПРИ ЗАКРЫТЫХ ДВЕРЯХ...

Ивнянский райпотребсоюз грубо нарушает принципы советской торговли.

Промтовары, если когда и доходят с базы до магазинов, то продаются при закрытых дверях. Привезли факты. Месяц назад на базу райпотребсоюза поступило 50 пар кожаных сапог. В магазинах их пайщики не увидели: они разошлись по рукам прямо с базы.

В магазин поступили женские куртки. Днем их не продавали, ссылаясь на то, что нет расценок. На другой день утром ни одной куртки уже не было, их продали... ночью.

Поступившие 27 сентября в продуктовый магазин сельди были проданы при закрытых дверях.

Незаконный закрытый способ распределения товаров—это еще не все преступления в ивнянских кооперативах. Хищения и растраты вошли в систему. В 1937 году в потребкооперации района растрачено около 100 тысяч рублей.

Зам. нотариальным столом при народном суде Ивнянского района
ШАШКОВ.

В Чернянке не ведут борьбы с волками

На территории Чернянского района развелось очень много волков. Они даже днем ходят большими стаями.

В колхозах «Свобода» и «Дагаи Яруга» волки зарезали двух лошадей, а в колхозе «Червоный шлях»—30 овец.

В Чернянке есть организация союза охотников. Но она бездействует, не ведет борьбы с волками, не организовывает облав. Союз охотников не позаботился даже закупить к сезону порох, дробь и другие боеприпасы.

Пора охотникам взяться за дело.

Колхозник И. ШТЫФАНОВ.

В кружке сочувствующих ВКП(б) на курском ликеро-водочном заводе хорошо поставлена работа по изучению Сталинской Конституции и нового избирательного закона.
На снимке: руководитель кружка, секретарь парткома тов. Юрьева (третья слева направо) раз'ясняет сочувствующим новый избирательный закон.
Фото Шаховцова.

И. БИРМАН

О ПРОПАГАНДЕ ИЗБИРАТЕЛЬНОГО ЗАКОНА

Мы находимся накануне выборов в Верховный Совет СССР по новой избирательной системе, основанной на Сталинской Конституции.

Ни в ком политических кампаний, проведенных нами за последние годы, предстоящие выборы в Верховный Совет СССР, в которых будут участвовать широкие народные массы, являются крупнейшей политической кампанией.

Отсюда и требования к нашим партийным организациям—добиться огромного небывалого размаха агитационно-массовой работы.

Широкая пропаганда Сталинской Конституции и нового избирательного закона, доведение этих всемирно-исторических документов до сознания каждого трудящегося нашей Родины—являются важнейшими условиями большевистской подготовки к выборам в Верховный Совет СССР.

Как же обстоит дело с пропагандой избирательного закона в нашей области?

Почти во всех городах и районах области организованы массовые кружки по его изучению. В Курске, например, организовано около 800 кружков, в Белгороде—345, в Старом-Осколе—150, в Льгове—51 и т. д. Читаются доклады, проводятся беседы, читка материалов, посвященных Сталинской Конституции и предстоящим выборам. Почти во всех городах проведены митинги об избирательном законе. В районах проводятся пятидневные курсы агитаторов.

В ряде районов массово-раз'яснительную работу уже развертывают непосредственно на избирательных участках. Подобраны ответственные товарищи из райпартактива для помощи местным организациям и руководства политически-массовой работой.

Но надо прямо сказать, что работа по подготовке к выборам, пропаганда в широких массах избирательного закона не только еще не получила необходимого размаха, но во многих партийных организациях она ведется неудовлетворительно, от случая к случаю, предоставлена самотеку. Отдельные районные руководители до сих пор не поняли, что предстоящие выборы по новой избирательной системе будут самым серьезным политическим экзаменом для каждой партийной организации, самой серьезной проверкой руководства.

Вот, к примеру, Суджанский район. Пропаганда избирательного закона среди трудящихся здесь поставлена из рук вон плохо.

Гуевский сельсовет, Суджанского района, об'единяет два крупных колхоза — «Красный маяк» и «Луч». В его партийной организации 9 коммунистов. На территории сельсовета имеется Дом соцкультуры, есть 17 учителей, т. е. все условия, чтобы развернуть широкую раз'яснительную работу в массах, между тем в обоих колхозах нет ни одного кружка по изучению избирательного закона (хотя район здесь числит 4 кружка). Колхозники не знают даже основных вопросов избирательного закона. В Дом социалистической культуры засыпана пшеница.

В Фатежском районе не нашли времени, чтобы обсудить решение бюро Обкома от 9 августа о пропаганде избирательного закона. А зав. культотделом райкома тов. Сухомлинов даже не знает о таком решении.

Во многих районах области райкомы партии, и, в первую очередь, секретари райкомов еще не подошли вплотную к вопросам подготовки выборов и широкой пропаганды избирательного закона, передоверяя это важнейшее дело второстепенным лицам.

В ряде районов установилась совершенно нетерпимая практика, когда руководящие работники: секретари райкомов, председатели райисполкомов, члены бюро райкомов не беседуют с колхозниками по вопросам предстоящих выборов в Верховный Совет, сами не проводят непосредственно на колхозных и рабочих собраниях докладов и бесед.

В Фатеже оба секретаря райкома, председатель райисполкома и ряд других руководящих работников на последние несколько месяцев ни разу не выступали на рабочих и колхозных собраниях по вопросам избирательного закона.

Колхоз «Искра»—крупнейший колхоз Ракитянского района и один из передовых в нашей области. Работники Ракитянского района часто бывали в этом колхозе, но не проведи там о новом избирательном законе ни одного доклада, ни одной беседы с колхозниками.

Можно было бы назвать ряд других организаций, где массово-политическая работа крайне запущена, где не умеют сочетать подготовку к выборам с разрешением очередных хозяйственных задач.

Партийные комитеты должны постоянно помнить, что где будет плохо организована массовая раз'яснительная работа, там могут проникнуть и вести гнусную контрреволюционную работу записавшиеся враги народа — троцкистско-бухаринские наемники японо-германского фашизма, а также всякого рода церковники, сектанты и т. п.

Надо так организовать политическую агитацию, чтобы каждый рабочий, колхозник, каждый трудящийся хорошо знал Сталинский избирательный закон и мог успешно разоблачать хитрости разгромленных, но еще до конца не обезоруженных врагов народа.

Довести избирательный закон до каждого трудящегося, «дойти» не на словах, а на деле до каждого избирателя—вот главная задача.

Решающим звеном в этом является избирательный участок. Именно он должен стать центром избирательной кампании, центром всей нашей организационной и агитационно-массовой работы.

Райкомы партии должны так расставить свои силы, чтобы каждый избирательный участок был обеспечен партийным влиянием, во главе каждого участка стоял достаточно опытный, партийно-выдержанный и грамотный товарищ, отвечающий за политически-массовую работу на данном участке, за подготовку избирателей своего участка к выборам.

Помимо постоянной и активной помощи местным организациям в деле развертывания агитационно-массовой работы—прикрепленный к участку товарищ главное свое внимание должен сосредоточить на работе с низовыми агитаторами, на организации постоянной и систематической им помощи в работе. Таких агитаторов в каждом избирательном участке должно быть, примерно, 15—20 человек.

Врач ли требуется доказывать, что этих людей мы найдем в любом избирательном участке, хотя бы в самом отдаленном и в самом «глухом». Это—прежде всего партийцы и комсомольцы, это—выросший рабочий и колхозный актив, это—советская интеллигенция—учителя, агрономы, врачи, инженеры. Это—огромная армия беззаветно преданных нам людей, беспартийных большевиков, могущих нести в массы большевистское слово.

Каждый агитатор обслуживает группу избирателей, примерно в 20—25 человек.

В чем должна заключаться работа низового агитатора?

Он систематически собирает избирателей, раз'ясняет им Сталинскую Конституцию, статьи избирательного закона, знакомит их с порядком проведения выборов, проводит с ними беседы о событиях международного и внутреннего положения, выявляет запросы и настроения избирателей и всемерно помогает им в разрешении тех или иных интересующих их вопросов.

Работа эта должна проводиться под постоянным контролем и руководством прикрепленного к участку ответственного руководителя, который систематически собирает их, инструктирует, углубляет их знания по Конституции и избирательному закону, обобщает их опыт работы.

Огромное значение в деле пропаганды избирательного закона имеют специальные массовые кружки по изучению «Положения о выборах в Верховный Совет СССР», которые получили широкое распространение по всему Советскому Союзу. Они приобщают широкие массы к более глубокому изучению избирательного закона, являются прекрасной школой для выковывания активистов—помощников партийных организаций в деле широкой пропаганды избирательного закона и проведения избирательной кампании.

Недостаточная организационная четкость, отсутствие внимания к руководителям этих кружков—вот главные недостатки, которые в значительной степени снижают эффективность работы массовых кружков.

Не менее важное значение в деле подготовки избирателей к выборам приобретает консультационная и справочная работа, а между тем она явно недооценивается. Консультации необходимо организовать не только при парткабинетах, избах-читальнях, библиотеках, но и там, где имеется значительное скопление трудящихся (базары, районные больницы и амбулатории, пункты приемки сахарной свеклы и т. п.). Райкомы партии должны для этой цели подобрать специальных людей, руководить консультационной работой и постоянно ее контролировать.

Исключительно большую роль в деле повседневной пропаганды среди широких масс трудящихся Сталинского избирательного закона может и должна сыграть наша большевистская печать. Надо прямо сказать, что как областные газеты, так и районные, многотиражки, стенновки — это могучее и острейшее орудие большевистской агитации используется совершенно недостаточно.

Газета «За коммуну» (Обоянский район) выходит 15 раз в месяц на 4 страницах. За июль и август в газете напечатано всего 4 заметки, посвященных избирательному закону. В сентябре вовсе не было ни одной строчки, кроме статьи председателя ЦИК СССР тов. Калинина. Такая же печальная картина и в газете «За большевистские колхозы» (Стрелецкий район).

Такое политическое недомыслие надо решительно искоренить.

Широкое и толковое раз'яснение пунктов за пунктом избирательного закона—это важнейшая пропагандистская задача каждой газеты.

Систематически помещая популярные статьи, посвященные Сталинской Конституции и новому избирательному закону, широко показывая Сталинскую Конституцию в действии на замечательных делах колхозов, предприятий и всей нашей грандиозной социалистической стройки, газета в то же время должна широко освещать подготовку местных организаций к выборам, показывать лучшие образцы агитационной работы среди масс, решительно и остро критикуя все недостатки.

Близится XX годовщина Великой Октябрьской Социалистической Революции, праздник Великого Советского народа, праздник трудящихся всего мира.

Агитаторы должны рассказать избирателям, как в Октябре рабочий класс и трудовое крестьянство под руководством партии Ленина—Сталина одержали величайшую победу и установили диктатуру рабочего класса, рассказать о всемирно-исторических достижениях нашего социалистического строительства, закрепленных в Сталинской Конституции, показать, в борьбе с какими врагами наша страна под руководством Ленина и Сталина добилась этих огромных успехов.

Новым под'емом социалистического соревнования и стахановского движения встречают трудящиеся нашей родины эти два всемирно-исторических события—выборы в Верховный Совет СССР и XX годовщину Великой Октябрьской Социалистической Революции. Задача партийных организаций—возглавить это под'ем, шире и глубже развернуть стахановское движение.

Задача большевистской предвыборной агитации—еще более сплотить массы вокруг партии большевиков и вокруг вождя народов Великого Сталина, неустанно воспитывать в массах ненависть ко всем врагам народа и беззаветную преданность нашей Родине, организовать трудящихся на борьбу за дальнейшие победы коммунизма.

В странах капитализма призванные в армию лишены права участвовать в выборах и быть избранными.

В стране Советов командиры, политработники и бойцы Красной Армии избирательным правом пользуются наравне со всеми гражданами. В Союзе ССР—тысячи военнослужащих избраны депутатами в Советы.

На снимке: один из лучших командиров Н-ской части—отличник политической и боевой подготовки член ЦИК Союза ССР и член Киевского горсовета орденоносец лейтенант Василий Яковлевич Щербак.

Снова в родной Москве

Днем 6 октября в Москву вернулся из-за границы Краснознаменный ансамбль красноармейской песни и пляски СССР во главе с художественным руководителем профессором-орденоносцем Народным артистом СССР А. В. Александровым.

Достойным представителям замечательного искусства рабоче-крестьянской Красной армии, с триумфом выступавшим во Франции и Чехо-Словакии Москва устроила горячую встречу.

ХРОНИКА

Совнарком Союза ССР назначил тов. Кольцова Ф. А. председателем Комитета по заготовкам сельскохозяйственных продуктов при Совете Народных Комиссаров Союза ССР. Тов. Мишаевский Г. Н. назначен заместителем председателя Комитета.

* * *

Президиум ЦИК СССР утвердил тов. **Прокофьева А. Н.** начальником строительства Дворца Советов.

ДВА МАТЧА

Ботвинник—Левенфиш

5 октября в Москве начался матч на шахматное первенство СССР между мастером **Г. Я. Левенфишем**, чемпионом СССР, и гроссмейстером - орденоносцем **М. М. Ботвинником.**

Первую партию 5 октября белыми играл Левенфиш. Из дебюта противники вышли с приблизительно равной позицией. В дальнейшем, однако, Ботвинник улучшил свое положение и выиграл лишнюю пешку. После 41 хода, партия была отложена. 6 октября Левенфиш, проанализировав партию, не возобновляя игры, сдался.

* * *

Как известно, на последнем Всесоюзном шахматном турнире (в мае 1937 г. в Тбилиси) победителем вышел Левенфиш. Ботвинник в турнире в Тбилиси не участвовал и в настоящем матче оспаривает у Левенфиша звание чемпиона СССР.

Матч Ботвинник—Левенфиш на первенство СССР играется до первых шести выигрышных партий без зачета ничьих. В случае выигрыша матча Ботвинником ему присуждается звание чемпиона СССР. В случае выигрыша матча Левенфишем, а также при счете 5 : 5 (ничья) звание чемпиона сохраняется за Левенфишем. Кроме того, в этом случае ему присуждается звание гроссмейстера.

На первые 40 ходов каждый из участников матча получает два с половиной часа. На каждые последующие 16 ходов дается один час. Первые десять партий будут сыграны в Москве, после чего матч переносится в Ленинград.

Эйве—Алехин

5 октября в Гааге (Голландия) начался шахматный матч на первенство мира между доктором **Эйве и Алехиным.**

В матче, состоявшемся в конце 1935 года, Эйве выиграл у Алехина, тогдашнего чемпиона мира, правда, с незначительным преимуществом очков (15½: 14½ в пользу Эйве). По условиям матча 1935 года Алехин имел право на реванш, который и начался сейчас в Голландии.

В настоящем матче противники играют 30 партий, как и в 1935 году. Выигрывает тот, кто первый наберет 15½ очков, имея в том числе 6 выигрышных партий. Если матч окончится вничью—звание чемпиона мира по шахматам сохраняет Эйве.

По сообщениям из Гааги первая партия матча окончилась выигрышем Эйве.

ВЕЛИКИЙ УТОПИСТ

К столетию со дня смерти Шарля Фурье

Сегодня исполняется столетие со дня смерти Шарля Фурье, великого социалиста-утописта, одного из гениальных предшественников научного коммунизма.

Шарль Фурье родился в городе Безансоне (Франция) в семье коммерсанта. Уже на школьной скамье он отличается блестящими способностями и прекрасной памятью.

Он стремится стать инженером. Но в инженерное училище принимают только дворян. Родные уговаривают его избрать профессию отца—стать коммерсантом. И вот Фурье вынужден стать за прилавок.

Пытливый ум Шарля ищет новых знаний. И он все свободное время отдает самообразованию, изучает Платона, Сократа, Лейбница и Руссо, занимается географией, астрономией, архитектурой. Гениальный самоучка изобретает новую систему записи нот, рельсовую дорогу, разрабатывает новую планировку городов.

Одновременно он начинает свою литературную деятельность: в газетах появляются его стихи и статьи. В 1803 году Фурье выпускает политический трактат «Континентальный триумвират и вечный мир через тридцать лет». В 1808 году выходит в свет его большое произведение «Теория четырех движений и всеобщих судеб». В нем были изложены основные идеи великого утописта.

Наконец, Фурье целиком отдается литературной работе. В 1822 году выходит в свет его двухтомное произведение «Трактат о домашней и земледельческой ассоциации», после названное «Теорией всеобщего единства».

Нужда преследует Фурье. В 1826 году вследствие недостатка средств для существования, он вынужден поступить приказчиком в парижское отделение одной из американских ферм. Но и здесь он не бросает литературную деятельность, в печати появляется большое новое сочинение «Новый промышленный и социетарный (общественный) мир».

В своих сочинениях Фурье глубоко и остро критикует капиталистический строй, блестяще вскрывает противоречия и язвы капиталистического общества. Он едко высмеивает лицемерные рассуждения буржуазных теоретиков о равенстве и свободе.

Фридрих Энгельс в «Анти-Дюринге» писал, что Фурье дает глубоко захватывающую критику буржуазного общества. «Но,—пишет Энгельс,—выше всего поднимается Фурье в своем взгляде на историю человеческих обществ». *)

В своих трудах Фурье показал, что человечество не стоит на одном месте, а беспрерывно прогрессирует. Один социальный период сменяется другим, более высшим. Фурье, не в пример буржуазным экономистам, делает совершенно правильный вывод о том, что капитализм не вечен и противопоставляет ему новый гармонический строй ассоциации, основанной на коллективном труде и общем ведении хозяйства.

Учение Шарля Фурье имело своих последователей не только во Франции. Его идеи оказали большое влияние на Белинского, Герцена, Чернышевского, Салтыкова-Щедрина.

Но обличая капитализм, мечтая об устройстве будущего общества Шарль Фурье, так же как и другие утописты, не мог указать пролетариату выхода из капиталистического рабства.

Путь освобождения от капиталистического рабства указали пролетариату Маркс и Энгельс. Мечты утопистов о счастливом будущем человечества превращены в действительность в нашей стране, где в условиях ожесточеннейшей классовой борьбы, под руководством великой партии Ленина—Сталина построена первая фаза коммунизма — социализм.

*) К. Маркс и Ф. Энгельс. Сочинения, т. XIV. Стр. 268.

НА 30 СЕНТЯБРЯ СКОШЕНО 89.006 тыс. га КОЛОСОВЫХ

Сводка Наркомзема СССР, Наркомсовхозов и Наркомпищепрома СССР о ходе уборки колосовых на 30 сентября 1937 г.

Республики, края и области	Скошено: Всего, тыс. га	Скошено: Всего, в проц. к плану	В том числе (в проц. к плану): в колхозах	В совхозах: НКСХ	В совхозах: НКЗ	В совхозах: НКПП	Обмолочено: Всего, тыс. га	Обмолочено: в проц. к скошенному	В том числе (в проц. к скошенной площади): в колхозах	в совхозах НКСХ	В колхозах: [illegible]	В колхозах: [illegible]	Убрано комбайнами (в проц. к плану): МТС в колхозах	в совхозах НКСХ
РСФСР	63987	99	99	97	98	100	42736	67	65	92	90	92	87	97
Украинская ССР	15017	100	100	100	100	100	14290	95	95	99	93	100	93	100
Белорусская ССР	2006	100	100	100	100	100	1188	59	59	72	97	99	43	64
Азербайджанск. ССР	700	96	98	100	99	100	647	91	92	100	75	75	75	103
Грузинская ССР	442	99	100	—	100	100	381	86	90	—	73	94	109	—
Армянская ССР	353	98	98	—	100	100	288	82	81	—	100	100	76	—
Туркменская ССР	143	95	98	89	99	—	119	83	83	89	14	14	70	63
Узбекская ССР	1080	91	93	81	100	100	959	89	88	100	27	27	77	93
Таджикская ССР	470	87	89	92	92	100	352	75	75	100	3	3	106	157
Казахская ССР	4160	99	99	99	93	100	3431	82	82	88	60	98	98	95
Киргизская ССР	639	85	84	82	92	98	463	72	73	80	66	90	104	89
Края, обл. и авт. респ. РСФСР														
Аз.-Черномор. край	5294	100	100	100	100	100	5216	99	98	99	78	100	101	105
Дальне-Вост. край	490	86	86	72	97	95	368	74	72	99	91	77	115	87
Зап.-Сибирский край	5477	95	96	94	87	100	3048	56	54	83	85	78	81	91
Красноярский край	1360	91	94	65	98	96	406	30	27	70	96	52	79	53
Орджоникидзевский край	1872	100	100	100	100	100	1717	92	91	100	80	99	91	103
Воронежск. область	3771	100	100	100	100	100	2726	72	71	92	100	100	57	92
Вост.-Сибир. область	757	80	84	43	76	77	158	21	20	63	90	20	70	39
Горьковская область	1381	100	100	100	100	100	838	61	61	56	100	98	40	78
Западная область	2031	100	100	100	98	100	1358	67	66	89	93	98	41	57
Ивановская область	722	100	100	100	99	100	482	67	66	80	93	95	87	99
Калининск. область	1208	100	100	100	100	100	781	65	66	88	100	99	38	33
Кировская область	1943	100	100	100	100	100	720	37	37	62	99	97	53	113
Куйбышевская обл.	3772	100	100	100	100	100	2563	68	67	90	97	94	90	100
Курская область	2684	100	100	100	99	100	2154	80	80	88	100	100	61	84
Ленинградск. обл.	1117	100	100	100	99	100	605	54	54	78	100	98	65	88
Московская область	2672	100	100	100	100	100	1704	64	63	95	100	100	54	94
Омская область	2226	95	95	98	95	100	1506	68	65	87	88	83	88	101
Оренбургская обл.	2845	100	100	100	96	99	2463	87	85	98	82	98	91	108
Саратовская область	2878	100	100	100	100	100	2204	77	76	91	80	88	103	98
Свердловская обл.	1896	99	100	86	96	92	697	37	37	48	98	88	78	68
Северная область	862	100	100	99	100	98	295	34	34	62	26	99	87	56
Сталинградская обл.	3054	100	100	99	100	100	2658	87	86	98	76	100	95	105
Челябинская обл.	2880	98	100	92	98	100	2156	75	72	96	91	90	100	95
Ярославская обл.	719	98	98	100	95	100	401	56	55	59	98	88	74	70
Татарская АССР	2245	100	100	100	99	100	1058	47	46	66	100	96	69	99
Башкирская АССР	2589	100	100	98	100	100	1290	48	44	96	92	96	65	98
Дагестанская АССР	290	98	100	100	100	100	217	75	90	98	83	83	106	121
Бурят-Монгол. АССР	434	90	80	—	80	—	67	15	16	—	97	31	88	—
Кабард.-Балк. АССР	100	100	100	100	70	100	94	94	93	99	88	65	109	110
Калмыцкая АССР	135	100	100	100	98	100	100	74	70	95	66	96	111	101
Карельская АССР	44	99	100	—	—	—	18	30	30	—	100	98	100	—
Коми АССР	55	100	100	—	100	—	14	25	25	—	15	89	156	—
Крымская АССР	743	100	100	100	100	100	743	100	100	100	85	100	97	104
Марийская АССР	361	100	100	—	100	100	128	35	35	—	100	96	79	—
Мордовская АССР	679	100	100	100	100	100	453	67	67	71	100	98	18	67
Нем. Поволж. АССР	1052	100	100	100	100	86	774	74	72	97	73	93	88	96
Сев.-Осетин. АССР	26	100	100	—	—	82	27	96	96	—	96	86	83	—
Удмуртская АССР	688	100	100	100	100	100	242	35	35	52	100	99	72	24
Чеч.-Ингуш. АССР	113	100	100	100	100	99	106	98	95	100	92	98	131	103
Чувашская АССР	465	100	100	—	100	99	230	54	55	—	100	100	73	—
Якутская АССР	55	100	100	77	—	—	4	7	—	96	—	—	—	87
Области и автономная республика УССР														
Винницкая область	1632	100	100	100	100	100	1441	88	88	95	100	100	93	76
Днепропетров. обл.	2970	100	100	100	100	100	2934	99	99	100	85	100	95	102
Донецкая область	1736	100	100	100	100	100	1714	99	99	99	77	100	103	99
Киевская область	1949	100	100	100	100	100	1791	92	92	89	100	100	97	70
Одесская область	2746	100	100	100	100	100	2657	97	97	100	89	99	94	102
Харьковская обл.	2570	100	100	100	100	99	2469	96	97	96	100	100	78	90
Черниговская обл.	1117	100	100	100	98	100	987	88	90	92	100	100	80	85
Молдавская АССР	297	100	100	—	100	100	297	100	100	—	100	100	94	—
Области Казахской ССР														
Актюбинская обл.	241	99	100	75	90	77	232	96	98	89	54	100	91	66
Алма-Атинская обл.	461	98	99	89	100	100	301	65	65	85	70	94	99	87
Вост.-Казахст. обл.	824	100	100	99	—	100	593	72	71	78	65	95	96	98
Запад.-Казахст. обл.	288	100	100	100	—	100	260	90	93	81	56	100	120	99
Карагандинская обл.	297	99	100	100	—	100	215	72	72	83	45	97	111	98
Кустанайская обл.	530	99	100	97	—	100	448	85	83	89	50	100	94	92
Северо-Казахст. обл.	1065	100	100	100	—	100	963	91	89	95	64	100	105	101
Южно-Казахст. обл.	454	99	100	97	100	100	417	92	91	98	62	97	99	99
Автономная республика Узбекской ССР														
Кара-Калпакская АССР	6	40	36	—	—	—	—	—	—	—	—	—	—	—
Автономная республика Азербайджанской ССР														
Нахичеванская АССР	37	—	—	—	—	—	28	76	76	—	65	68	—	—
Итого по СССР	89006	99	99	97	98	100	64856	73	72	93	87	92	89	97
Было на 25/IX—37 г.	88100	98	98	96	97	100	62607	71	70	93	87	91	87	96
Было на 30/IX—36 г.	85041	98	99	96	99	98	73430	86	86	91	81	95	108	91

Для оформления станции Московского метро 2-й очереди «Площадь революции» проектируется установить скульптуры работы заслуженного деятеля искусств скульптора И. Манизера. На снимке: одна из проектируемых скульптур—«Колхозница».

70 тысяч рублей дохода от конопли

КОНЫШЕВКА. (По телефону). Наш колхоз «Комсомолец», Ширковского сельсовета, добился прекрасного урожая конопли. Южная конопля дает не меньше 20 центнеров пеньковолокна с гектара, среднерусская—тонну.

По южной конопле мы уже выполнили план сдачи на 300 и по среднерусской—на 150 процентов.

Колхозники активно участвуют в предоктябрьском соревновании. Общее собрание решило к 15 октября выполнить план сдачи пенькопродукции на 400 процентов. От конопли мы в этом году получим 70 тысяч рублей дохода.

Председатель колхоза **ГАВРИЛЬЧЕНКО.**

Корреспонденция села Рышково

В село Рышково, Стрелецкого района, ежедневно доставляется 500 экземпляров различных газет и журналов. Кроме того, на почту для рышковцев доставляется каждый день 10—12 посылок. Обмен писем (приходящих в село и отправленных колхозниками) колеблется от 450 до 500 в день, из них 70—80 заказных.

Эти цифры отражают колоссальный рост культурного уровня советского села.

ДОСРОЧНО ОПЛАЧИВАЮТ ЗАЕМ

Страна собирает в этом году небывалый урожай. Еще богаче стали колхозы, зажиточней колхозники. В колхозах развернулось замечательное соревнование: досрочно, к XX годовщине Великой Октябрьской социалистической революции оплатить подписку на заем укрепления обороны Союза ССР.

В десятках колхозов Курской области уже полностью собраны взносы на всю сумму подписки. Колхозники артелей имени Ворошилова, Черемисиновского района; имени Калинина, «Зеленый гай», «Красная нива» и др. Рыльского района; «Вторая пятилетка», Борисовского района, и многие другие уже полностью погасили всю сумму своей подписки.

Целый ряд уполномоченных уже закончил сбор взносов на прикрепленных к ним участках. В числе их тов. Левушкин из Дмитровского района, тов. Семенов из Черемисиновского района, товарищи Денисов, Горбунов, Бондарева, Мантулин, Каретанов, Велюханов, Капкин, Морозова из Висковского сельсовета, Рыльского района.

Областное финансовое управление и областное управление сберкасс выдали денежные премии 75 уполномоченным по займу, показавшим прекрасные образцы работы по сбору взносов. **Н. СПИЦЫН.**

Суд

НЕПРАВИЛЬНОЕ УВОЛЬНЕНИЕ

Коваленко А. С. работала делопроизводителем в курской транспортной конторе госторга. Одновременно на нее были возложены обязанности кассира-инкассатора.

Неизвестно, почему в июле этого года за ней оставили только работу кассира. А 14 августа—уволили «по сокращению штатов». В действительности управляющий конторой Дорохов просто хотел избавиться от Коваленко: через несколько дней на ее место он взял другого работника.

Расценочно - конфликтная комиссия увольнение Коваленко признала неправильным и настаивала на восстановлении ее в прежней должности. Дорохов отказался. Дело было передано в нарсуд 2-го участка Дзержинского района г. Курска.

Недавно суд вынес решение: гр. Коваленко на работе восстановить, оплатив ей вынужденный прогул.

Выплата отнесена за счет управляющего конторой Дорохова. **М. М.**

Отв. редактор И. ШАРОНЧИКОВ.
Издатель—ОБКОМ ВКП(б).

В ЗРЕЛИЩНЫХ ПРЕДПРИЯТИЯХ

1-й звуковой кинотеатр им. Щепкина. ул. Дзержинского, 51. Тел. 3-67.
Ежедневно смотрите и слушайте звуковой кинофильм производства „Ленфильм" ШАХТЕРЫ. Нач. сеансов: 7, 8—45, 10—30.
Ежедневно детск. сеанс в 5 ч. ШАХТЕРЫ. Касса открыта с 12 ч. дня до 2 ч. и с 3 дня до 10 час. вечера.

Комсомольский звуковой кинотеатр. Ул. КИРОВА, 8, Тел. 8-39.
Ежедневно ТРИНАДЦАТЬ. Нач. сеансов: в 6—15, 8—15, 10—15.
Ежедневно детский сеанс ТРИНАДЦАТЬ. Начало сеансов в 4—15.

Кинотеатр „ТЕМП". ул. Дзержинского, 84, Тел. 53.
Ежедневно ПУРГА. Драма в 7 частях. Дети до 16 лет не допускаются. Начало сеансов: 7, 8—30, 10 ч.
Ежедневно детский сеанс в 5—30 Сокровище погибшего корабля.

3-й (новый) звуковой кинотеатр. ул. Луначарского, 4, Телефон 4-51.
Ежедневно демонстрируется художественный исторический звуковой фильм ПЕТР ПЕРВЫЙ. Нач. сеансов: в 4, 6, 8 и 10 час.

КУРСКИЙ ОБЛАСТНОЙ ГОСУДАРСТВЕННЫЙ ДРАМАТИЧЕСКИЙ ТЕАТР имени А. С. ПУШКИНА
8 и 9 октября
Л. Вернейль.
ПОХИЩЕНИЕ ЕЛЕНЫ
Комедия в 4 действиях.
Постановка реж. А. М. Сумбатова. Художник В. А. Мальцев-Невструев.
Начало в 8 часов вечера.
Касса открыта с 3 часов дня до 9 час веч.
ДИРЕКЦИЯ.

ТРЕБУЮТСЯ бухгалтеры-ревизоры и санврач. Обращаться в отдел кадров облторга (г. Курск, улица Невского, № 13). 3—1 1237

Меняю квартиру в Свердловске на Курск—две комнаты 35 кв. метров со всеми удобствами вблизи остановки трамвая. Справиться: Курск, ул. Веселая, № 5, кв. 3, Грошева. 1238

Курскому сахаросвеклотресту (Дзержинского, № 13) — ТРЕБУЮТСЯ — опытные машинистки и делопроизводитель. 1244

Курской облконторе Н/О ЗАГОТЗЕРНО (ул. Урицкого, 20) — ТРЕБУЮТСЯ — старшие бухгалтеры и лаборанты для работы на периферии при ст. ж. дорог. Предоставляются бесплатно квартиры. Начальник общего управления. 1247

Курской гособувной фабрике им. Варейкиса требуются на постоянную работу рабочие: закройщики, обувщики всех категорий и чернорабочие (г. Курск, ул. Театральная, № 4, отдел кадров). 10—10 Дирекция фабрики. 1144

Дзержинскому РК ВКП(б) — ТРЕБУЕТСЯ — опытная машинистка. Оплата по соглашению. 4—2

Курской городской телефонной станции ТРЕБУЕТСЯ БУХГАЛТЕР. Обращаться: г. Курск, ул. Лебеда, № 1. 3—3 1259

Курскому мясопромышленному тресту „РОСГЛАВМЯСО" (г. Курск, ул. Литовская, 87) — ТРЕБУЮТСЯ — БУХГАЛТЕРЫ для работы в тресте, старший бухгалтер для курского мясокомбината с окладом 600 рублей в месяц, две опытные машинистки и секретарь. 2—2 1264

11 сентября пропал мальчик Бартенев Павел, 11 лет, стройный, одет в белую рубашку, черные брюки, в ботинках. Знающих сообщить: г. Курск, ул. Дмитрова, 66, Бартеневу Т. Е. 1260

БАЛАНС

по основной деятельности курского облветсклада на 1 января 1937 г. (СВОДНЫЙ)

Актив (в тыс. руб.) Пассив

Наименование статей баланса	Сумма на 1/I 1936 г.	Сумма на 1/I 1937 г.	Наименование статей баланса	Сумма на 1/I 1936 г.	Сумма на 1/I 1937 г.
1. Основные средства	49,7	88,0	1. Фонды	564,2	665,3
2. Тара и материалы	62,3	77,5	2. Резерв по спорным долгам	0,1	1,2
3. Товары на складах и отгруженные	563,3	553,2	3. Расчеты	153,0	173,1
4. Денежные средства	3,7	90,4	4. Накопления за отчетн. период	—	27,5
5. Средства в расчетах	34,3	88,9			
6. Расходы будущих операций	4,8	—			
Баланс	717,4	867,0	Баланс	717,4	867,0

За балансом

Износ основных средств	—	5,4

Потери и накопления за 1936 год

ПОТЕРИ	СУММА	НАКОПЛЕНИЯ	СУММА
Списание безнадежных долгов	1,4	Реализация товаров	26,1
Убытки прошл. лет	5,3	Разные доходы	62,9
Разные расходы и убытки	55,1		
Итого потерь	61,5	Итого накоплений	89,0
Сальдо накоплений	27,5	Сальдо потерь	—

Основные показатели хозяйственной деятельности за 1936 г.

	План	Выполнение	Проц. выполн.
Выполнение плана реализации товаров	1800,0	1720,0	95,5
Издержки обращения	176,1	170,6	96,8
в том числе фонд зарплаты	115,7	112,4	98,0

Зам. управляющего **Леонтьев.**

Главный бухгалтер **Новиков.** 1010

БАЛАНС

артели имени Парижской Коммуны на 1 января 1937 г. Орловского многопромсоюза, системы Всекопромсовета. (г. Орел, Курской области).

АКТИВ ПАССИВ

Актив	Сумма на 1/I 1936 г.	Сумма на 1/I 1937 г.	Пассив	Сумма на 1/I 1936 г.	Сумма на 1/I 1937 г.
1. Основные средства:			1. Фонды:		
а) действующие	83194,39	168637,11	а) основной	98117,81	166686,78
б) недействующие	102	—	б) паевой	18470,01	28819,78
2. Законченные кап. работы по арендован. обслужив. средствам	—	—	в) амортизационный	12480,14	20183,15
3. Сырье и материалы на склад. и в пути	138810,53	135391,80	г) специальный	1385,36	1380,35
4. Производство и переработка (полуфабрик.)	3095,88	38884,97	2. Целевые резервы	6338,49	1343,89
5. Продукция промсистемы и товары (на складах и в пути)	17488,73	79842,68	3. Наложения на товары розничн. предприят.	—	—
6. Предметы, выделенные для реализации	365	128	4. Долгосрочные кредиты	13382,45	9891,28
7. Товары отгруженные и выполненные работы	12963,60	63889,74	5. Краткосрочные кредиты	19000	67700 —
8. Денежные средства	27274,30	43868,75	6. Расчеты	68211,04	206344,89
9. Средства в расчетах	41566,66	69671,12	7. Внутрен. (межбаланс. расчеты)	—	—
10. Расходы за счет будущих операций	14855,88	30463,86			
11. Отвлеченные средства	66125,71	51746,46			
12. Внутренние (межбалансов.) расчеты	—	132			
Потери:			8. Накопления:		
а) прошлых лет	—	—	а) прошлых лет	—	—
б) отчетного года	—	—	б) отчетного года	100187,08	190312,98
Баланс	380110,17	621436,00	Баланс	380110,1?	621348,5?
Забалансовые счета:					
Износ основных средств	5620,65	18295,76			
Товары и другие ценности, принятые на хранение	69401,88	355798,11			

Счет накоплений и потерь за 1935 год

Расходы и потери	Сумма	Доходы и накопления	Сумма
I. Убытки от реализации		I. Доход от реализации	
1) Изделия своего производства	—	1. Изделия своего производства	96816,80
2) От розничной продажи	—	2. От розничной продажи	6139,79
3) От выполнения заказов	—	3. От выполнения заказов	53446,93
II. Расходы и убытки разные		II. Доходы разные	
1) Убытки от списания безнадежных долгов	508,92	1. Доходы от использов. резервов	5711,38
2) Прочие и разные расходы	3603,85	2. Проч. разн. доходы	2766,80
Итого	4112,77	Итого	164436,70
Накопления отчетн. года	160313,93	Потери отчетн. года	—
Баланс	164426,70	Баланс	164436,70

Основные показатели хозяйственной деятельности

	План на 1936 г.	Выполнение в суммарном выражении	В процентах
1. Выпуск продукции:			
а) в фактических ценах 1936 г.	3277700	36579,13	—
б) в неизменных ценах 1932 г.	1774000	25570,88	—
2. Выполнение сметы адм. хоз. расходов	111848	123314,27	—
в т. ч. фонд зарплаты	87297	101989,49	—

Пред. правления **Новгородцев.** Старший бухгалтер **Кречетов.**

№№ ТЕЛЕФОНОВ РЕДАКЦИИ «КУРСКОЙ ПРАВДЫ»: зам. отв. редактора — 65, секретариат — 3-39, зав. отдел. писем — 1-61, отделы рабселькоров и писем—2-13, отдел областной и городской информации — 5-64, культурный отдел — 5-64 (два звонка), пром.-транспортный отдел — 11-54, советско-торговый отдел—11-54 (два звонка), отдел международной информации и отдел обзоров печати—2-91, партийный отдел—5-09, сельхозотдел—4-25, выпускающий—6-04, книгоиздательство—8-82, заведующий издательством Обкома ВКП(б)—3-63, бухгалтерия—8-37, отд. об'явлен.—7-50. Адрес редакции: улица Ленина, 77.

Уполн. облавта Т. 21238. Курск, типография им. К. Маркса, Золотая, 15, тел. № 2-09. Тираж 70000 экз.

Пролетарии всех стран, соединяйтесь!

КУРСКАЯ ПРАВДА

Орган Курского обкома ВКП(б), Облисполкома и горкома ВКП(б)

№ 232 (4358) | Суббота, 9 октября 1937 г. | Год изд. 20-й

СЕГОДНЯ В ГАЗЕТЕ:

Вседонецкий слет стахановцев и ударников угля. Выступление товарища Л. М. Кагановича (1 стр.).

На учениях краснознаменного Балтийского флота (1 стр.).

Заявление государственного департамента США (1 стр.).

Отклики на речь Рузвельта (1 стр.).

Орденоносец тов. Затенайко убрал 1000 гектаров (1 стр.).

А. Напорко. Социалистическое государство рабочих и крестьян (2 стр.).

Передовики урожайности (2 стр.).

Г. В. Орлинский. Выше революционную бдительность! (3 стр.).

С. Колыванов. По-большевистски провести стахановский двухдекадник на предприятиях Курска (3 стр.).

Письма в редакцию (3 стр.).

Доктор А. Н. Глинский. Могучее средство советской медицины (4 стр.).

УСПЕШНО ПРОВЕДЕМ СТАХАНОВСКИЙ ДЕКАДНИК

Вчера в нашей газете было помещено сообщение знатной звеньевой Валентины Чаловой и членов ее звена об их замечательной производственной победе. Это стахановское звено вырастило на каждом гектаре своего участка 1016 центнеров сахарной свеклы. Таков результат честного стахановского труда колхозниц на свекловичной плантации. Звено Чаловой не только вырастило добротную свеклу, но и по-стахановски выкопало ее. На копке и очистке свеклы колхозницы выполняли в день по две нормы.

Звено Чаловой не составляет исключения. С каждым днем в предоктябрьское социалистическое соревнование включаются все новые колхозы, новые десятки и сотни колхозников, колхозниц, шоферов и трактористов.

Прекрасные образцы стахановской работы на свеклоуборке показывают орденоносцы Натальи Дадыкина и Прасковья Кириченко. В колхозе «Октябрь», Томаровского района, звеньевая Акулина Карякина начинает в день ботвореом 100 центнеров свеклы. В ногу с передовиками свекловичных полей идут многие шоферы. В Уразовской МТС тт. Воронин и Шевченко на машинах «АМО» выполняют задания по перевозке свеклы на 300 и больше процентов. Шофер Краснояружской МТС В. К. Рубанченко перевыполнил свое задание на возке свеклы в четыре раза.

Четекинт орденоносец Михаил Иванович Соломко все время идет в первых рядах соревнования в Глушковском районе. Соревнуясь с ним, высокие показатели на зяблевой пахоте дают и трактористы отряда № 12 Глушковской МТС. Трактористы Беловской МТС Г. Черницкий, В. Кулешов и Ф. Мартынов ежедневно выполняют нормы пахоты на 150—180 процентов. Тракторный отряд № 1 Вововской МТС, Поныровского района, где работает орденоносец тов. Хохлов, далеко перевыполнил годовое задание.

Можно перечислить много имен славных стахановцев, самоотверженно работающих на колхозных полях во благо великой страны социализма. Безграничная любовь и преданность нашей партии, другу и отцу всех трудящихся товарищу Сталину и социалистическому отечеству,— вот что подымает массы колхозников на трудовой героизм. Колхозницы звена В. Чаловой пишут в своем письме: «Нас все время вдохновляла и вдохновляет на стахановскую работу повседневная забота партии, правительства и вождя народов товарища Сталина о зажиточной и счастливой жизни колхозников. Мы всегда готовы отвечать на отеческую сталинскую заботу еще лучшей работой».

Значительно возросла политическая активность колхозных масс в связи с подготовкой к XX годовщине Великой Октябрьской социалистической революции и к выборам в Верховный Совет Союза ССР. Но многие партийные и советские организации на местах не возглавили этой активности и трудового под'ема колхозников. В этом основная причина отставания нашей области на таких важнейших участках, как уборка свеклы и зяблевая пахота.

Возьмем к примеру Долгоруковский район. В этом районе со вспашкой зяби создалось явно угрожающее положение. Но руководители района тт. Антонов и Белов и директора МТС тт. Алистратов и Шестопалов не принимают решительных мер к улучшению работы, не ликвидируют отставания.

Когда в области проходил стахановский декадник, фатежские районные организации приняли решение: выполнить к 1 октября не меньше 60 процентов годового плана вспашки зяби. Но оказалось, что ни секретарь райкома ВКП(б) т. Балгин, ни председатель райисполкома т. Изотов не подкрепили свое решение большевистскими делами. Декадник в этом районе был провален. Все дело здесь предоставлено самотеку.

Публикуемая сегодня сводка областного земельного управления показывает, что план зяблевой пахоты по области выполнен лишь на 31,4 процента. Неудовлетворительно в области идет также уборка сахарной свеклы, выкопано только 68,4 процента. А 22,9 процента накопанной свеклы лежат на плантациях, вянут, подвергаются порче. Плохо организована возка свеклы. В Касторенском районе, например, в некоторых колхозах выкопанная свекла лежит на плантациях больше 20 дней.

В «Курской правде» 6 октября напечатано постановление Обкома ВКП(б) о проведении стахановского декадника по завершению уборки и вывозки свеклы и под'ема зяби. Декадник начинается завтра. В эти решающие для нашей области дни партийные организации должны напрячь все силы, всю энергию к тому, чтобы закончить копку и возку свеклы и вамет зяби.

Обком предложил всем райкомам ВКП(б) обеспечить обсуждение письма колхозников Дмитриевского сельсовета, Ракитянского района (по чьей инициативе проводится декадник) и постановления Обкома во всех колхозах, звеньях, тракторных бригадах и автоколоннах, с тем, чтобы поднять новую волну производственной активности колхозников, рабочих МТС и совхозов на успешное завершение важнейших хозяйственно-политических задач.

Руководители районов и районный партийный актив обязаны помочь колхозам организовать стахановский декадник. Исключительно большое значение имеет хорошая подготовка материальной части — тракторов, автомашин, горючего и т. д. В этом отношении всяческого одобрения заслуживает ценное мероприятие Волоконовского райкома партии. Чтобы с максимальной нагрузкой использовать каждую машину, здесь проведена предварительная проверка грузовых автомашин и тракторов, произведен ремонт неисправных машин.

Дело чести руководителей районов, МТС и колхозов — так организовать работу, чтобы в предстоящий декадник завершить копку и возку сахарной свеклы и пахоту зяби. Требуется во всех звеньях, бригадах, тракторных отрядах и автоколоннах широко развернуть массово-политическую работу, организовать подлинное социалистическое соревнование на лучшую, стахановскую работу. К этому зовут примеры стахановцев—орденоносца т. Соломко, Валентины Чаловой, В. К. Рубанченко и других.

Шире развернем предоктябрьское соревнование на колхозных полях! Закончим свеклоуборку и вамет зяби к 20 октября.

ВСЕДОНЕЦКИЙ СЛЕТ СТАХАНОВЦЕВ И УДАРНИКОВ УГОЛЬНЫХ ШАХТ

Выступление Л. М. Кагановича

СТАЛИНО. На утреннем заседании 7 октября первым выступил машинист тов. Заболотный («Лисичанскуголь»). Он поделился с участниками слета своим опытом работы.

На слете выступили делегаты Кузбасса и Подмосковного бассейна тт. Красецкий, Катеричев и Краснослободский. Для приветствия слета стахановцев угольного Донбасса прибыла делегация орденоносцев-железнодорожников.

После перерыва председательствующий тов. Прамнек предоставляет слово сталинскому Наркому тяжелой промышленности тов. **Л. М. Кагановичу.**

Участники слета—сталинские питомцы—бурными аплодисментами встречают появление тов. Л. М. Кагановича на трибуне. Яркая речь тов. Л. М. Кагановича, в которой он изложил конкретный план борьбы за угледобычу, многократно прерывалась бурными овациями.

Речь тов. Кагановича одновременно слушали по радио делегаты слета стахановцев и ударников угля, происходящего одновременно и в Горловке и Макеевке.

С огромным воодушевлением слет принял приветственную телеграмму вождю народов—тов. Сталину. На возгласы с мест: «Да здравствует наш родной, любимый товарищ Сталин!», «Сердечный горняцкий привет великому Сталину!»,—зал отвечал громовым «ура» и продолжительной бурной овацией.

Тов. Прамнек сообщает, что все делегаты вседонецкого слета, проводимого в Сталино, Макеевке и Горловке,—около 14.500 человек—премированы Наркомом тяжелой промышленности ценными подарками.

Слет принял обращение ко всем металлургам и горнякам Советского Союза. Лучшие люди угольного Донбасса призывают всех горняков и металлургов страны включиться в социалистическое соревнование, чтобы встретить XX-ю годовщину Великой Октябрьской социалистической революции новыми победами на фронте борьбы за уголь и металл.

Награждение агронома Камыщенко Д. Е.

Центральный Исполнительный Комитет СССР постановил: за успехи в деле усовершенствования селекции и внедрения новых методов посева наградить агронома Камыщенко Д. Е. орденом **Трудового Красного Знамени.**

ЗАЯВЛЕНИЕ ГОСУДАРСТВЕННОГО ДЕПАРТАМЕНТА США

НЬЮ-ЙОРК, 6 октября. Государственный департамент США (министерство иностранных дел) опубликовал официальное заявление, в котором правительство США осуждает японскую агрессию в Китае и обвиняет Японию в нарушении пакта Келлога и договора 9 держав.

«Действия Японии в Китае,—говорится в заявлении, — несовместимы с принципами, которые должны определять взаимоотношения между странами, и противоречат постановлениям договора 9 держав от 6 февраля 1922 года и пакта Бриана — Келлога от 27 августа 1928 года. Таким образом, выводы правительства США в отношении вышеупомянутого в общем соответствуют решениям пленума Лиги наций».

Созыв совещания 9 держав

ЖЕНЕВА. Вечером 6 октября председатель пленума Лиги наций подписал письма, адресованные всем членам Лиги, которые подписали или примкнули к вашингтонскому договору 9 держав, предлагая им в соответствии с решением пленума созвать в кратчайший срок совещание всех подписавших этот договор держав (США, Англия, Япония, Бельгия, Китай, Франция, Италия, Голландия и Португалия).

Когда будет созвано совещание этих государств, ему будет предложено пригласить и другие государства, имеющие непосредственные интересы на Дальнем Востоке.

Заявление Хэлла

НЬЮ-ЙОРК, 7 октября. Государственный секретарь США Халл (министр иностранных дел) заявил, что правительство США примет участие в совместной консультации государств, подписавших соглашение девяти держав.

Недовольство в Японии

ТОКИО, 7 октября. В осведомленных кругах отмечают, что заявление министерства иностранных дел США от 6 октября произвело в японских правительственных кругах тягостное впечатление, застав их врасплох, ибо до речи Рузвельта все были уверены, что США воздержатся от активных шагов, открыто направленных против японских действий в Китае.

Агентство Домей цусин на основе информации, полученной в министерстве иностранных дел, заявляет: Япония уверена, что «она справится со всеми трудностями, если даже к ней применят экономические санкции».

Фондовая биржа не разделила оптимизма министерства иностранных дел, и сегодня курсы всех ценных бумаг упали от 3 до 12 пунктов.

Военные действия в Китае

ШАНХАЙ, 7 октября. По сообщению китайских газет, в секторе Тяньцзинь-Пукоуской железной дороги 37-я китайская дивизия заняла новые позиции в 30 клм. южнее города Дэчжоу. В этом районе идут сильные бои.

По сообщению агентства Сентрал ньюс, ударный отряд 8-й китайской армии 5 октября утром занял Пинлу, в 80 клм. к северо-западу от Яньмыньгуаня. Китайские войска нанесли поражение японским войскам также в районе Юаньпина (югозападнее Дэчжоу) и окружили находящийся в Юаньпине японский отряд численностью в 2000 человек.

В связи с ненастной погодой 7 октября на шанхайских фронтах было некоторое затишье.

Представитель китайского штаба в беседе с корреспондентами заявил, что на некоторых участках фронта японцы применяли слезоточивые и чихательные газы. Установлено, что эти газы одновременно были и удушливыми, так как некоторые солдаты, отравленные чихательными газом, умерли.

ТОКИО, 7. В японских сообщениях отмечается, что японские войска несколько продвинулись вперед западнее Лодяня.

На Бэйпин-Ханькоуской дороге японские войска 6 октября заняли пункт Чуньсянь.

ТОКИО, 7. По сообщению агентства Домей цусин, японские морские самолеты 7 октября снова бомбардировали Кантон и его окрестности. Кантонские зенитные батареи обстреляли японские самолеты. В коммюнике морского министерства указывается, что 6 октября во время японского воздушного налета на Нанкин китайские войска сбили один японский самолет.

НА ФРОНТАХ В ИСПАНИИ

ВОСТОЧНЫЙ (АРАГОНСКИЙ) ФРОНТ

По сообщению испанского министерства обороны от 7 октября, республиканские войска продолжают наступление в Верхней Арагонии, где они заняли Осан и Касбас де Хака. Во время занятия деревни Касбас де Хака республиканское командование, чтобы избежать ненужных жертв, предложило мятежникам сдаться. Капитан отряда мятежников посовещался с солдатами, которые ответили на это предложение криками: «Да здравствует республика!». Капитан и 112 солдат отряда мятежников сдались. Республиканцы завладели значительным количеством военного снаряжения.

Республиканская артиллерия упорной бомбардировкой рассеяла скопления мятежников в пункте Пунта Сельва. Большое число солдат мятежников перешло в ряды республиканской армии.

СЕВЕРНЫЙ ФРОНТ

В восточном секторе северного фронта республиканские войска 4 раза отбивали атаки мятежников и, наконец, заставили их обратиться в беспорядочное бегство. Мятежники оставили на поле сражения 200 человек убитыми.

В западном секторе этого фронта республиканская артиллерия рассеяла скопление войск мятежников в районе Градо (к северо-западу от Овиедо). Мятежники понесли большие потери. В районе Корао огнем республиканской артиллерии выведены из строя три фашистских танка.

Республиканские войска у Хихона сбили один фашистский трехмоторный самолет и один истребитель. Взят в плен германский летчик.

ЮЖНЫЙ ФРОНТ

Мятежники произвели ожесточенную атаку на республиканские линии в секторе Пособланко. Республиканские войска вынуждены были немного отойти от своих позиций.

Отклики на речь Рузвельта

НЬЮ-ЙОРК, 6 октября. Речь Рузвельта в Чикаго произвела большое впечатление на все слои американской общественности. В сообщениях печати подчеркивается предложение президента «подвергнуть карантину» агрессоров и указывается, что это замечание, очевидно, направлено по адресу Японии, Германии и Италии.

В хорошо информированных кругах утверждают, что существующий закон о нейтралитете противоречит тем мерам, которые должны быть проведены в порядке «установления карантина» против агрессоров. Поэтому многие полагают, что выступление Рузвельта имеет целью подготовить общественное мнение к некоторым мероприятиям, которые по своему содержанию не могут совпасть с законом о нейтралитете.

ЛОНДОН, 6. Вся английская печать приводит подробные сообщения о выступлении президента США Рузвельта в Чикаго. В комментариях правительственной печати чувствуется некоторая сдержанность.

ПАРИЖ, 7. Печать встретила с удовлетворением выступление Рузвельта. Отмечают, что министр иностранных дел Дельбос принял вчера поверенного в делах США Вильсона и заявил ему о глубоком впечатлении, произведенном во Франции речью Рузвельта. Дельбос особо подчеркивал при этом, как отмечает «Птн паризьен», что заявления Рузвельта представляют собою мощную поддержку для миролюбивых стран и означают серьезное предостережение для тех государств, которые нарушают международное право.

РИМ, 7 октября. Речь Рузвельта в Чикаго произвела здесь большое впечатление. Хотя президент США и не назвал агрессоров по имени, вся же фашистская печать сразу сообразила, кого речь имеет в виду. «Трибуна» в жалком тоне пытается возразить Рузвельту, в то время, как большая часть итальянских газет обходит речь молчанием, едва скрывая свое раздражение заграничными откликами на эту речь.

Шофер Краснояружской МТС тов. В. К. Рубанченко должен был по плану сделать к 1 октября на возке сахарной свеклы 2750 тонно-километров. Это задание тов. Рубанченко на своей автомашине «АМО» намного перевыполнил, сделав 8190 тонно-километров.

На снимке: тов. В. К. Рубанченко.

Фото Говорова.

Орденоносец тов. Затенайко убрал 1000 гектаров

БОБРОВСКИЕ ДВОРЫ. **(По телеграфу). Комбайнер Богословской МТС орденоносец тов. С. С. Затенайко дал партии и правительству обязательство убрать своим комбайном в 1937 году тысячу гектаров зерновых и подсолнуха. Свое обещание он выполнил—на 8 октября им убрано 1000 гектаров, из них 602 гектара зерновых и 398 гектаров подсолнуха.**

Тов. Затенайко продолжает уборку подсолнуха.

Секретарь райкома ВКП(б) МАУСНЕР.
Директор МТС РОЕНКО.

СТАХАНОВСКАЯ ДЕКАДА СТРОИТЕЛЕЙ

Рабочие, инженеры и техники стройучастка станции Курск на цеховых собраниях обсудили постановление Обкома о проведении стахановской декады на железнодорожном строительстве.

С первых же дней стахановской декады строители с честью выполняют свои обязательства. Бригада штукатуров и маляров, возглавляемая тов. Коротковым, ежедневно выполняет свой план на 350 процентов. Бригада плотников Карачевцева и Григорьева обязались за декаду отремонтировать 10 стрелочных будок. 3 октября было уже отремонтировано 5.

МЕСЯЧНЫЙ ПЛАН ПЕРЕВЫПОЛНЕН

Сахарный завод «Коммунар» (Беловский район) сентябрьский план выполнил на 157 процентов.

Врид. директора МОНИЧ.

Стахановское звено закончило копку свеклы

БЕЛАЯ. **(По телеграфу).** Стахановское звено пятисотницы Пелагеи Стефановны Бондаревой—колхоз «Завет Ильича» закончило копку свеклы. С каждого гектара собрано 524 центнера.

Райком ВКП(б)—РУДАКОВ.

Доклад тов. Крыленко Н. В. на собрании партактива

Вчера вечером зал курского Дома Красной Армии был переполнен. Областной и городской партийный актив города Курска собрался здесь для заслушания инструктивного доклада Народного комиссара юстиции СССР тов. Н. В. Крыленко.

В ярком докладе на тему «Двадцать лет Великой Октябрьской Социалистической Революции и Сталинский избирательный закон» товарищ Крыленко обрисовал основные этапы героической борьбы коммунистической партии и ее вождей — Ленина и Сталина—за советы, за укрепление диктатуры пролетариата, за построение бесклассового социалистического общества, борьбы партии с троцкистами и правыми предателями—агентами фашизма и международное значение этой борьбы.

Тов. Крыленко подчеркнул задачи, которые стоят перед курской партийной организацией накануне XX годовщины Октябрьской революции и выборов в Верховный Совет СССР.

Доклад неоднократно прерывался овациями и приветственными возгласами в честь того, кто, выполняя ленинские заветы, ведет партию и страну от победы к победе—в честь великого вождя народов товарища Сталина.

На учениях краснознаменного Балтийского флота

РАЙОН УЧЕНИЙ, 7 октября. Третьи сутки краснофлотцы и командиры подводят итоги напряженной летней учебы, проверяют готовность свою и вверенных им кораблей, сложных приборов и машин к быстрым, точным и безотказным действиям.

В ночь на 7 октября корабли готовились к дальнейшим операциям. Днем эскадра «синих» стремится пройти в Финский залив. Однако на ее пути — подводные лодки «красных». Они непрерывно атакуют эскадру «противника».

В учениях участвуют и воздушные силы. Нескольким самолетам удалось прорваться к Кронштадту. Меткий огонь зенитных батарей, пулеметов и истребительной авиации вытеснил их поверну обратно.

КРОНШТАДТ, 7. В связи с осенними тактическими учениями краснознаменного Балтийского флота город-крепость третий день находится на «угрожаемом» положении.

Сводка областного земельного управления о вспашке зяби, уборке сахарной свеклы, конопли, подсолнуха и обмолоте колосовых

на 5 октября 1937 г.

Наименование районов	Поднято зяби	Выкопано сахарной свеклы	Сдано сахарной свеклы на приемочные пункты (в проц. к выкопанному)	Вытереблено конопли-матерки	Убрано подсолнуха	Обмолочено зерновых колосовых
	В процентах к плану					
Ураловский	57,2	82,4	94,6	98,1	80,9	97,9
Короченский	56,4	—	—	54,5	86,9	98,4
Н.-Оскольский	52,0	69,8	86,2	81,5	71,8	95,1
Скороднянский	51,0	—	—	89,1	87,2	77,8
Волоконовский	47,3	65,8	91,1	83,3	65,5	95,1
Валуйский	47,2	83,4	95,6	66,4	84,6	99,3
Хомутовский	45,4	—	—	92,9	—	96,7
Микояновский	44,8	80,9	76,1	—	—	87,3
Горшеченский	43,3	87,4	90,8	65,9	39,2	81,3
М.-Архангельский	42,8	—	—	90,2	—	83,9
Томаровский	41,5	63,6	76,1	—	—	93,2
Дмитровский	41,1	71,2	89,2	92,3	—	99,8
Прохоровский	40,0	67,5	77,6	71,4	37,5	86,9
Шебекинский	39,3	78,9	80,9	109,0	72,6	99,5
Кр.-Яружский	39,0	75,5	83,4	101,0	71,4	97,1
Глазуновский	39,8	—	—	81,1	—	82,0
Б.-Троицкий	38,6	61,1	64,2	—	79,0	95,1
Ракитянский	38,2	72,3	82,4	100,0	100,0	94,5
Крупецкой	37,9	63,2	87,6	70,2	—	85,6
Фатежский	37,9	—	—	70,3	—	91,7
Долгоруковский	37,6	—	—	18,9	—	85,8
Суджанский	37,6	68,2	87,9	137,8	—	91,8
Белгородский	35,5	85,4	80,0	—	23,5	91,9
Рыльский	34,2	64,3	72,4	69,3	—	92,7
Пристенский	33,5	63,0	65,2	37,8	89,1	67,6
Ясеновский	33,2	81,9	90,9	43,3	49,3	94,6
Глушковский	33,0	71,0	87,0	93,5	—	93,1
Ленинский	32,3	60,5	73,1	74,3	—	79,0
Мантуровский	32,2	—	—	52,0	52,6	79,6
Тросиянский	31,4	—	—	57,7	—	90,6
В.-Михайловский	31,4	—	—	42,1	69,2	91,5
Тимской	31,3	—	—	80,3	43,8	72,5
Беловский	30,8	72,1	67,1	117,1	—	99,9
Борисовский	30,7	64,8	67,4	45,1	34,5	93,7
Дмитриевский	30,4	73,7	82,9	84,0	—	91,9
Б.-Дворский	29,9	—	—	56,0	51,6	84,5
В.-Любажский	29,4	—	—	100,6	—	75,4
Тербунский	28,8	90,2	96,0	70,3	—	93,0
Грайворонский	28,6	66,7	63,2	88,1	—	92,6
Касторенский	27,8	61,3	73,5	—	—	84,2
Воловский	27,6	74,4	83,3	49,3	—	81,9
Чернянский	27,4	50,9	81,9	56,1	69,0	86,5
Поныровский	26,3	—	—	91,0	—	66,1
Б.-Солдатский	25,1	76,0	70,6	75,8	—	89,5
Стрелецкий	24,8	—	—	—	—	88,5
Обоянский	24,8	56,9	72,5	—	—	84,1
Ст.-Оскольский	24,6	66,3	89,9	67,6	82,4	82,4
Сажновский	24,0	53,4	60,1	—	—	82,7
Ястребовский	23,3	—	—	35,0	58,3	83,3
Льговский	22,9	77,9	85,5	104,7	—	90,2
Конышевский	22,7	74,2	72,0	82,7	—	92,6
Солнцевский	22,6	60,5	70,8	76,2	—	75,2
Щигровский	20,8	76,1	79,5	32,7	—	62,3
Беленихинский	20,7	68,7	60,1	6,7	15,0	68,9
Б.-Полянский	20,3	94,2	85,1	39,9	—	78,6
Кривцовский	19,9	61,1	62,5	65,6	55,5	76,7
Кореневский	18,7	61,5	78,2	62,8	—	92,8
Ивнянский	18,0	56,7	75,5	69,4	—	71,7
Иванинский	17,5	67,4	77,5	50,0	—	85,1
Медвенский	16,9	64,6	58,2	55,6	15,7	70,9
Беседииский	16,2	63,8	66,9	50,0	—	74,6
Черемисиновский	16,1	48,7	63,7	27,4	—	57,1
Советский	14,2	49,2	74,1	33,3	—	60,4
Золотухинский	14,1	—	—	82,9	—	66,8
Октябрьский	13,7	65,2	69,6	22,2	—	63,7
Свободинский	10,0	—	—	63,7	—	68,0
Михайловский	9,4	—	—	55,9	—	83,6
Всего по области	31,4	68,4	77,1	72,5	67,3	84,0

Примечание: по Октябрьскому району показатели о вспашке зяби и по Грайворонскому и Беседииcкому районам показатели о сдаче свеклы даны по состоянию на 1 октября.

Передовики урожайности

Колхозы, подавшие заявления в областное земельное управление об участии на Всесоюзной сельскохозяйственной выставке

32. **Колхоз «Комсомолец»**, Конышевского района. Председатель колхоза тов. **И. М. Гаврильченко.**

Площадь посева зерновых культур—202 гектара; средний урожай—15,3 центнера с гектара. Площадь посева ячменя—10 гектаров; урожай—20 центнеров с гектара. Овса было посеяно 60 гектаров; урожай—18 центнеров с гектара.

33. **Колхоз имени Крупской**, Краснояружского района. Председатель тов. **И. В. Рудев.**

Площадь посева зерновых культур—40 гектаров; урожай в среднем—22,1 центнера с гектара. Урожай отдельных культур: овса—24 центнера с гектара, проса—25 центнеров, ячменя—22,7 центнера с гектара.

34. **Колхоз имени Калинина**, Беседииского района. Председатель колхоза тов. **С. И. Новиков.**

Площадь посева зерновых культур—198,6 гектара: средний урожай—21,4 центнера с гектара. Площадь посева яровой пшеницы—22 гектара; урожай—21 центнер с гектара. Площадь посева ячменя—22 гектара; урожай—31,5 центнера с гектара. Посевная площадь ржи—80 гектаров; урожай—22 центнера с гектара. Площадь посева проса—9,6 гектара; урожай—17 центнеров с гектара. Посевная площадь овса—35 гектаров; урожай—20 центнеров с гектара.

35. **Колхоз имени Петровского**, Беседииского района. Председатель колхоза тов. **И. Д. Рогевин.**

Площадь посева зерновых культур—311 гектаров; средний урожай—18,2 центнера с гектара. Площадь посева озимой пшеницы—46 гектаров; урожай—20 центнеров с гектара. Площадь посева овса—57 гектаров; урожай—18 центнеров с гектара. Площадь посева яровой пшеницы—33 гектара; урожай—17 центнеров с гектара.

36. **Колхоз «12 лет РККА»**, Короченского района. Председатель колхоза тов. **И. Г. Чапелев.**

Площадь посева кориандра—20 гектаров; урожай—10,2 центнера с гектара. Площадь посева подсолнуха—88 гектаров; урожай—16,5 центнера с гектара.

ЗЯБЛЕВАЯ ПАХОТА

Серьезное обвинение руководителям Фатежского района

17 сентября фатежский райком партии и райисполком вынесли решение—включиться в стахановский декадник взмета зяби. В решение записали: выполнить к 1 октября не менее 60 процентов годового плана пахоты. Затем в колхозы были разосланы графики работ... и о декаднике фактически забыли.

Десять дней спустя, подписывая очередную сводку, врид заведующего райземотделом Битюков волновался от неудовольствия. Скупые цифры с достаточной прозрачностью характеризовали слова и дела районных организаций. Итоги декадника были крайне неутешительными. В районе вспахали на 1 октября лишь 26,6 процента зяби.

Провалив по существу декадник, районные организации не приняли подлинно большевистских мер, чтобы в дальнейшем наверстать упущенное, и предоставили дело самотеку. В результате этого зябь в подавляющем большинстве колхозов считают второстепенной и маловажной работой.

В артели имени Буденного, Большеанненковского сельсовета, пахоту почти не начинали.

Медленно и плохо пашут в колхозе «Заря революции». Нормы выработки на пахоте в этом колхозе не выполняются. На пахоту выделена только незначительная часть лошадей, а остальные заняты на разных второстепенных работах.

Надеясь на тракторы, руководители колхоза «Память Ильича», Глебовского сельсовета, не спешат поднимать зябь. Они не выделяют нужного количества лошадей. Поэтому на 5 октября в этом колхозе и вспахано только 11 процентов к плану.

По наметкам райземотдела в истекшую пятидневку нужно было вспахать на лошадях более пяти с половиной тысяч гектаров. Но и лошадьми и тракторами вместе поднято лишь немногим больше 4 тысяч гектаров.

Директора Фатежской и Линецкой МТС тт. Кузин и Хлебутин очень часто раз'езжают по колхозам, но эти поездки обычно носят туристский характер.

Только 38 процентов зяби вспахано в колхозах Фатежского района. Отставание с этой работой—прямое обвинение руководителям района тт. Калгину (секретарь райкома) и Изотову (пред. райисполкома). Они не обеспечивают большевистской борьбы за урожай будущего года.

А. ДОНСКОЙ.

Ежедневно перевыполняются нормы

СВОБОДА. Трактористка-стахановка Свободинской МТС Анастасия Посошкова ежедневно перевыполняет норму выработки на зяблевой пахоте. В этом сезоне она уже сделала за свои смены на тракторе «ХТЗ» в переводе на мягкую пахоту 583 гектара, задание—250. Настя добилась экономии 700 килограммов горючего.

Участвуя в предоктябрьском соревновании, тракторист Николай Кошиев выработал за свои смены 540 гектаров, Петр Шагаров—420, А. Зубченко—349, Ирина Сергеева—353 гектара.

Зам. директора МТС по политчасти И. ДЫМНИКОВ.

КОЛХОЗНОЕ ИЗОБИЛИЕ

Большими ометами соломы заставлены обширные колхозные тока. Ометы по-хозяйски завершены, обобраны, очесаны.

Недалеко от центрального тока на Васильевском участке выстроились колхозные амбары. Чистым, ядреным зерном янтарной пшеницы, золотистого овса, ячменя, ржи заполнены эти амбары. Временно пришлось ссыпать под зерно и дом, где помещалось правление колхоза. Урожай в этом году в колхозе такой, что с помещениями под ссыпку хлеба просто беда. Авансы на трудодни пришлось раздавать прямо с колхозного тока. У самих колхозников закрома в амбарах, мешки, чуланы в сенях—все засыпано пшеницей, рожью и другим зерном.

Колхозное изобилие—вот слова, которыми можно подвести итог нынешнему сельскохозяйственному году. В колхозе имени Сталина (Нижне-Клешонский сельсовет, Ястребовский район) многие хозяйства, как, например, Давида Алексеевича Полякова, Антона Матвеевича Маршакова и других получают сейчас столько хлеба, что его хватит по крайней мере на 3—4 года. Правда, колхозники не думают хранить этот хлеб «на всякий случай» или, по-старинке выражаясь, «про черный день».

Уже сейчас озимь радует глаз своей бархатистой зеленью. Поля покрыты ровными, дружными всходами ржи и пшеницы. А опытные старые хлеборобы говорят: «Пойдет озимь под снег крепкой и хорошей—значит, урожай на будущий год обеспечен».

Колхозники думают о покупках, которые они произведут на проданный в кооперацию хлеб.

Колхозный строй вконец изменил лицо деревни. Все переменилось до неузнаваемости. Радостные, бодрые думы окрыляют колхозников. Вот их земля, тучная, мощная, черноземная, закрепленная навечно и бесплатно за колхозом, щедро вознаграждает тех, кто трудится на этой земле—честных, добросовестных, преданных великой партии Ленина—Сталина, колхозников. С каждым годом растет и укрепляется артельное хозяйство, с каждым годом, месяцем, днем краше и радостнее становится жизнь.

Под'езжая к деревне Клешонке, вы увидите сейчас громадный пруд. У плотины стоит новая водяная мельница. И пруд, и мельницу создали колхозники своими руками. Пересыхавшая ранее речка превратилась в прекрасное пастбище для зеркального карпа. Уже третий год разводят колхозники в своем пруду эту великолепную рыбу, и меню колхозников прочно вошло новое вкусное блюдо.

Десятки лет пустовали малоплодородные, меловатые почвы в урочище «Пятницкая дача». Никому и никогда не приносили они пользы, являясь убежищем сусликов, зайцев. А теперь на этих бугристых землях посажен молодой лес из дубов, берез, ясеней, вязов и других лиственных древесных пород. Пройдет еще несколько лет и меловые бугры скроются под тенью поднимающегося леса.

По вечерам после работы собираются колхозники в саду или у правления колхоза. Начинаются разговоры об урожае, о новостях нашей великой страны. И о будущем своего колхоза часто говорят колхозники и строят планы. А планы эти вот какие: хорошее над прудом место для плодового сада, хорошее в Кулеменском лесу место для пасеки. И то, и другое нужно колхозу и колхозникам. Намечено в ближайшие два-три года засадить землю над прудом от Васильевского участка до Ежовского участка плодовыми деревьями. Будет в колхозе скоро хорошая, большая пасека. Свыше 30 пчелосемей пойдут уже в этом году в зимовку.

Радостно, с небывалым под'емом работают колхозники. Бригадир Семен Кондратьевич рассказывает, что нынче нет случаев невыхода на работу. В подбор идут все работы. Во-время и без потерь были убраны озимые и яровые хлеба, посеяны озимая рожь и пшеница.

Сейчас колхозники заканчивают уборку подсолнуха. Вырос он в этом году на диво хороший. Шляпки, как выражаются колхозники, «настоящие решета». 25 гектаров посеяно в колхозе подсолнуха и думают получить колхозники с каждого гектара 18—20 центнеров отборного подсолнечного семени. Этого раньше не бывало даже на огородах, где земля была жирнее, а в поле он родился с мелкими шляпками, редким и чахлым.

Но ведь то было раньше, на единоличных истощенных полосках. А ведь теперь и земля стала иной, так же, как иными стали люди.

В. ЖИЛМОСТНЫХ.

К 20 ОКТЯБРЯ ЗАКОНЧИМ ВОЗКУ СВЕКЛЫ

ВОЛОКОНОВКА, 7 октября. **(По телефону).** Получив постановление Обкома ВКП(б) о проведении с 10 октября стахановского декадника по завершению уборки и вывозки сахарной свеклы и под'ема зяби, райком партии наметил ряд практических мер.

Вместе с директорами МТС и их заместителями по политчасти разработаны подробные расчеты использования автопарка на перевозке свеклы с тем, чтобы к 20 октября закончить возку всей свеклы. В МТС сейчас проводим проверку всех автомашин и тракторов. До 10 октября все неисправные автомашины и тракторы будут отремонтированы. Ставим задачей максимальное использование во время декадника каждой машины.

Районный партийный актив командируем в колхозы и тракторные отряды в помощь по подготовке и проведению стахановского декадника, для организации социалистического соревнования на свекловичных плантациях и зяблевой пахоте.

Секретарь райкома ВКП(б) ЛАВРЕНТЬЕВ.

А. НАПОРКО.

СОЦИАЛИСТИЧЕСКОЕ ГОСУДАРСТВО РАБОЧИХ и КРЕСТЬЯН

Величайшим завоеванием социализма, зафиксированным в Сталинской Конституции, является ликвидация эксплоататорских классов, построение в основном в нашей стране социализма—первой фазы коммунистического общества. «Социализм для СССР, — говорил товарищ Сталин на Чрезвычайном VIII Всесоюзном С'езде Советов, — есть то, что уже добыто и завоевано».

Добыто, завоевано на деле и записано в основном законе страны победившего социализма **создание социалистического строя**, экономическую основу которого составляет социалистическая собственность. Добыты, завоеваны и записаны в основном законе страны **ликвидация эксплоататорских классов**, отсутствие антагонистических классов, отсутствие в нашей стране эксплоатации человека человеком и причин, ее порождающих.

В первой статье Сталинской Конституции записано, что «Союз Советских Социалистических Республик есть социалистическое государство рабочих и крестьян». В лаконичных и простых словах первой статьи Сталинской Конституции **дано точное отображение классовой структуры советского общества, состоящего из двух классов—рабочих и крестьян. Эти классы составляют основу социалистического государства.**

Великая социалистическая революция в октябре 1917 года установила диктатуру пролетариата, сломила старый государственный аппарат, создала **новый тип** государственной организации — создала пролетарское социалистическое государство. Но сразу после захвата власти, в первый период советской власти выражение «советская социалистическая республика» означало лишь «решимость Советской власти осуществить переход к социализму, а вовсе не признание новых экономических порядков социалистическими». (Ленин, т. XXII, стр. 513). В настоящее время название социалистического государства отражает уже осуществленную, созданную социалистическую систему хозяйства с социалистическими порядками во всей экономике страны.

Тот факт, что наше государство в Сталинской Конституции именуется социалистическим государством **рабочих и крестьян**, свидетельствует, что у нас существуют еще классы — класс рабочих и класс крестьян. Но эти классы—не антагонистические, а дружественные, об'единенные общими целями и задачами и работающие в рамках **единой социалистической системы хозяйства.** Процесс уничтожения классов еще полностью не завершен, хотя самое главное и решающее в деле уничтожения классов уже сделано, главным и решающим является ликвидация эксплоататорских классов, отсутствие в нашей стране антагонистических классов.

Сталинская Конституция увенчала пройденный путь, записав изменения, которые произошли в стране. В Сталинской Конституции подведен итог борьбы рабочего класса и всех трудящихся, которую они вели на протяжении многих поколений, подведен итог почти 20-летней борьбы диктатуры пролетариата за победу и торжество социализма в нашей стране. Если Маркс и Энгельс в «Коммунистическом манифесте» обосновали конечную цель борьбы пролетариата — социализм, то Сталинская Конституция на своих бессмертных страницах записала, что социализм — уже добытая победа, **что в основном уже построен социализм.** Сталинская Конституция — манифест победившего социализма.

Эксплоататорские классы были основными организаторами разжигания националистических страстей, сеяли взаимное недоверие между народами. Наличие власти в руках рабочего класса, осуществление на деле взаимной помощи народов во всех областях политической и хозяйственной жизни привели к исчезновению чувства взаимного недоверия между народами СССР. На основе ленинско-сталинской национальной политики укрепилась на-веки великая дружба народов СССР, наладилось их братское сотрудничество. «В результате мы имеем теперь вполне сложившееся и выдержавшее все испытания многонациональное социалистическое государство, прочности которого могло бы позавидовать любое национальное государство в любой части света». (И. Сталин. Доклад «О проекте Конституции СССР» на VIII С'езде Советов).

Великие вожди пролетариата Ленин и Сталин в диктатуре пролетариата всегда видели прежде всего особую форму классового союза рабочих и крестьян при руководящей роли рабочего класса. Союз этих двух классов сложился в целях свержения капитала, созданий и упрочения социалистического общества и полного уничтожения классов. Ленинско-сталинское учение о диктатуре рабочего класса в условиях Сталинской Конституции приобретает огромнейшее значение. Введение новой Конституции, замена не вполне равных выборов в Советы равными, многостепенных — прямыми, открытых — закрытыми, — вызывает дальнейшее усиление политической активности масс, вовлечение новых слоев трудящихся в работу по управлению государством. Диктатура рабочего класса становится более гибкой и, стало-быть, более мощной системой государственного руководства рабочего класса обществом. База пролетарской диктатуры расширяется, ее основа становится более прочной.

В Сталинской Конституции в новой форме закреплена руководящая роль рабочего класса в обществе для дальнейшего движения вперед по пути построения коммунизма. Сталинская Конституция исходит из того, что «государственное руководство обществом (диктатура) принадлежит рабочему классу, как передовому классу общества...» (И. Сталин). Между двумя основными классами советского общества, классом рабочих и крестьян **нет уже коренных** классовых различий. Социалистические формы хозяйства являются господствующими как в городе, так и в деревне. Все это делает нерушимым союз двух дружественных классов советского общества. Все это подымает диктатуру рабочего класса, опирающуюся на союз рабочего класса и крестьянства, на новую, более **высокую ступень** и тем самым открывает новый период в развитии диктатуры рабочего класса.

Между рабочим классом и крестьянством нет уже коренных различий, но все же различия окончательно еще не стерлись. Они обусловлены наличием двух форм социалистической собственности: государственной, т. е. всенародной и колхозно-кооперативной. Социалистические предприятия представляют собой государственное, т. е. всенародное достояние. В колхозе же мы имеем особую форму организации производства и распределения дохода. В колхозе особым образом соединяется личный интерес колхозника с его общественным интересом. Наряду с основным общественным хозяйством существует дополнительное подсобное хозяйство колхозника (в размере, установленном уставом сельскохозяйственной артели). Ясно, что сейчас рабочие и крестьяне больше, чем когда бы то ни было, спаяны дружбой и общими интересами. Труд обоих классов протекает в рамках одного типа хозяйства — социалистического. Но не замечать, не принимать во внимание сейчас различия между рабочим классом и крестьянством — значит отрицать на деле необходимость руководящей роли рабочего класса по отношению к крестьянству. Отрицание различия между рабочим классом и крестьянством только притупляет политическую зоркость рабочего класса и партии в отношении борьбы за дальнейшее воспитание колхозника-крестьянина, за дальнейшие победы социализма.

Рабочий класс и крестьянство являются еще особыми классами единого советского общества. В соответствии с этим перед социалистическим государством, указывал товарищ Молотов в своей речи на VIII Чрезвычайном С'езде Советов, стоят «громадные задачи по завершению переустройства общества и по окончательной ликвидации классов, не говоря уже об обязанностях обороны страны от внешнего врага».

Хотя в нашей стране ликвидированы эксплоататорские классы, но еще имеются осколки этих классов, против которых должна неусыпно действовать твердая рука диктатуры рабочего класса, беспощадно уничтожая всех и всяческих врагов народа. Нельзя забывать, что социализм пока победил только в одной стране. Победы социализма обостряют борьбу двух систем — капиталистической и социалистической. Фашистские государства всеми мерами стараются подорвать, ослабить мощь нашей страны, сорвать социалистическое строительство. С этой целью капиталистические страны, особенно фашистские, посылают к нам шпионов, диверсантов, вредителей, пытаются оживить осколки разбитых враждебных классов и контрреволюционные группы троцкистов и бухаринцев, вербуя их для подрывной вредительской работы в нашей стране. Диктатура рабочего класса должна и впредь полностью сохранить свою насильственную сторону против наймитов фашизма — троцкистско-бухаринских шпионов и вредителей. Метко говорил Максим Горький: «Если враг не сдается, его уничтожают». Насилие, применяемое социалистическим государством в отношении врагов, выражает волю и интересы всего народа. Бдительность, беспощадная борьба с врагами народа является необходимым условием нашего дальнейшего движения к коммунизму.

В условиях Сталинской Конституции неизмеримо возрастает значение и роль коммунистической партии — руководящего ядра всех организаций трудящихся. Это особенно следует подчеркнуть в период выборов в Верховный Совет на основе всеобщего, равного, прямого и закрытого (тайного) голосования. Руководство партии — важнейшее условие укрепления диктатуры рабочего класса.

«Сильная и мощная диктатура пролетариата,—вот что нам нужно теперь для того, чтобы развеять впрах последние остатки умирающих классов и разбить их воровские махинации»,—говорил товарищ Сталин на январском Пленуме ЦК ВКП(б) в 1933 году. Мудрые сталинские слова и на сегодняшний день сохранили все свое полное значение. Более того, успехи социализма вызывают со стороны остатков, осколков разбитых враждебных нам классов еще более ожесточенные, более остервенелые формы борьбы с диктатурой рабочего класса. Все это обязывает не только не ослаблять мощи диктатуры рабочего класса, **а всемерно ее укреплять.**

Только обыватели, только люди, зараженные идиотской болезнью — беспечностью, могут считать, что дальнейшее развитие социалистического строя может пойти самотеком, что враги сами сложат оружие борьбы. Нельзя забывать, что пока существует враждебное капиталистическое окружение, охранки капиталистических стран и в первую очередь фашистских государств поддерживают и будут поддерживать осколки разбитых эксплоататорских классов для борьбы с социалистическим государством, засылают и будут засылать в нашу страну шпионов, вредителей и диверсантов. Социалистический строй может расти и развиваться только через укрепление социалистического государства. Социализм может укрепляться только в беспощадной борьбе с осколками эксплоататорских классов, в решительном искоренении троцкистско-бухаринских и иных шпионов и вредителей.

Введение Сталинской Конституции ставит перед рабочим классом величайшую задачу — руководить возросшей политической активностью всех трудящихся. Диктатура рабочего класса, его государственное руководство обществом не только не стоит в противоречии с развертыванием социалистического демократизма, а наоборот, укрепление диктатуры рабочего класса означает рост социалистического демократизма, создание всех необходимых условий для претворения в жизнь великих принципов Сталинской Конституции. Социалистическое государство рабочих и крестьян представляет дальнейшее укрепление и развитие диктатуры рабочего класса в условиях развернутой до конца последовательной социалистической демократии.

К совещанию работников суда и прокуратуры

Выше революционную бдительность!

Работа судьи и прокурора—одна из почетнейших и в то же время наиболее ответственных и трудных видов государственной и общественной деятельности. Всякому известно, что работа судьи и прокурора имеет своим об'ектом прежде всего живого человека. Именно поэтому, в свете Сталинской Конституции, мы пред'являем повышенные требования к работе судьи и прокурора, к подбору работников на эти должности.

Первейшей обязанностью судебных и прокурорских работников является охрана завоеваний нашей сталинской эпохи, социалистической собственности от посягательства банды вредителей, троцкистских и правых бандитов, шпионов и диверсантов, классово-враждебных, разложившихся и деклассированных элементов, пойманных с поличным или скрывающихся под маской якобы преданных нам людей.

Для выполнения этой почетной задачи судебно-прокурорские работники должны обладать революционной бдительностью и политическим чутьем одинаково острым вне зависимости от того, на какой ступени служебной лестницы стоит данный работник. Практика Курской области показала, что зачастую именно в народных судах начинаются дела большой политической важности, перерастающие в крупные процессы. Работа судов является продолжением и логическим завершением работы прокурорского и следственного аппарата. Их нельзя рассматривать оторванно одну от другой.

Усвоение единой политической линии следствием, прокурором и судьей, выработанной в соответствии с политикой нашей партии, и правильное проведение этой линии есть гарантия правильности судебно-прокурорской работы. Разумеется, это правильное понимание политической линии и правильное применение советских законов в практике требует от работников суда и прокуратуры высокого идейно-политического уровня.

Созываемое 9 октября совещание прокурорских и судебных работников области как нельзя более своевременно. Оно должно не только разрешить ряд вопросов, вытекающих из судебно-прокурорской практики прошлой работы, но определить линию дальнейшей деятельности.

Прошлая практика показывает, что многие суды Курской области не отвечают возросшим требованиям. Если мы поставим такой вопрос, как охрана личности и прав гражданина согласно Сталинской Конституции, то вынуждены будем признать, что эта задача выполняется плохо. Мы имеем ряд случаев необоснованного привлечения трудящихся отдельными судами за проступки, которые с успехом могли быть разрешены в дисциплинарном порядке, или же через сельские и товарищеские общественные суды. Таким образом, вместо защиты прав личности некоторые суды сами нарушали эти права, необоснованно и вопреки закону привлекая к ответственности трудящихся. Наряду с необоснованным привлечением к судебной ответственности мы имеем случаи потери классового политического чутья, когда антисоветские, предательские дела действительных врагов народа квалифицируются отдельными судами как простое хулиганство.

Совещание должно проверить, как и насколько успешно мы ведем борьбу с контрреволюционерами, с врагами народа и выявить недостатки этой борьбы, заострить ее. Врагам—никакой пощады!

Судьи и прокуроры должны понять, что действительно советской будет такая работа, которая основана на незыблемом и точном выполнении закона. Советское законодательство создано нашей партией и Основной Закон — Великая Сталинская Конституция является не только величайшим из когда-либо существовавших законов, но и величайшим достижением нашей партии. Всякое вольное толкование закона будет пресекаться самым решительным образом.

Судьи у нас в СССР подчиняются только закону, они несут полную ответственность за линию, проводимую в своей работе.

Нет сомнения, что совещание пройдет под знаком широкой критики и самокритики, обеспечивающей полное выявление допущенных ошибок. Совещание даст возможность ознакомиться с кадрами, находящимися на судебно-прокурорской работе и обеспечит проведение правильной сталинской линии в области подбора кадров.

Член Верховного Суда Г. В. ОРЛИНСКИЙ.

К 20 годовщине Великой Октябрьской социалистической революции московский театр им. Вахтангова готовит пьесу Н. Погодина «Человек с ружьем». В студии Мосфильма идут с'емки юбилейного фильма «Восстание» по сценарию А. Каплера. И в «Человеке с ружьем», и в «Восстании» роль В. И. Ленина исполняет народный артист СССР Б. В. Щукин.

На снимке: Б. В. Щукин в роли Ленина. (Союзфото).

Агитаторы, забытые райкомом

С 20 по 25 сентября Черлинским райкомом были проведены пятидневные курсы агитаторов по раз'яснению Избирательного закона, которыми охвачены 54 человека. После окончания курсов все агитаторы приступили к работе. При каждом колхозе ими организуются кружки по изучению Положения о выборах в Верховный Совет СССР. Кружки создаются из расчета 25—30 избирателей в каждом.

Председатель Андреевского сельсовета тов. Крылов, окончивший курсы агитаторов, уже провел три занятия по изучению Положения о выборах в Верховный Совет в колхозе «Путь Ильича», между тем из созданных при сельсовете 14 кружков приступили к работе только 10.

Еще хуже обстоит дело с пропагандой Избирательного закона в Александровском сельсовете. Здесь председатель сельсовета кандидат партии Притулин, вопреки постановлению Обкома, избу-читальню превратил в склад зерна. Райком партии, однако, в дело не вмешался. В результате созданные здесь кружки по изучению Положения о выборах в Верховный Совет по сути не работают. Избач Щеголев, окончивший курсы агитаторов, изучает с колхозниками Избирательный закон урывками, кое-где. Неудивительно, что многие колхозники не могут ответить на самые простые вопросы. Так, например, звеньевая пятисотница Гоголева Екатерина из колхоза имени Кагановича не поняла, что такое всеобщие выборы.

— С нами занимались по этому вопросу всего два раза и то наспех. От таких занятий пользы бывает мало,—говорит она.

Это справедливое обвинение касается не только агитаторов, но и районного комитета партии, который, подготовив агитаторов, не проверил, как они работают и какие условия для них созданы. Агитаторы не снабжены до сего времени ни географическими картами, ни схемами по государственному устройству СССР, не имеют достаточно литературы для подготовки к занятиям.

В Волотовском сельсовете создано 42 кружка по изучению Избирательного закона, все они приступили к работе. Для каждого кружка выделены руководители, проведено с ними пять занятий. При избе-читальне организован справочный стол, подобрана для этого необходимая литература. Организационная работа здесь поставлена неплохо. Однако работу кружков никто не проверяет. Агитатор Свиридов (колхоз «Красный бугор»), руководящий кружком по изучению Положения о выборах в Верховный Совет, несмотря на то, что прослушал курсы, работает слабо. Многие слушатели его кружка, как Зенковы и другие, не могут ответить на самые элементарные вопросы по Избирательному закону.

Не лучше обстоит дело с изучением Положения о выборах и в самом районном центре. Взять хотя бы маслозавод. Казалось бы, здесь имеются все условия и возможности хорошо организовать изучение Избирательного закона среди рабочих и служащих. Есть хорошее помещение (заводской клуб), где можно проводить с успехом занятия кружков, налицо достаточно сил, чтобы руководить ими. Несмотря на это, партийная организация завода не наладила как следует пропаганду Избирательного закона. Кружками охвачено всего 50 процентов рабочих. Руководитель кружка тов. Блажко, окончивший курсы агитаторов, при проведении занятий глубоко не раз'ясняет слушателям новый Избирательный закон. Слушатели его кружка плохо знают Положение о выборах в Верховный Совет СССР.

С 6 октября райком партии вновь проводит курсы агитаторов, рассчитанные на 70 человек. Но если после окончания их агитаторы также будут предоставлены сами себе, если не будет им оказываться систематическая помощь со стороны райкома, то положение, понятно, не изменится.

Райкому необходимо созывать периодические совещания агитаторов, на которых они делились бы своим опытом, перенимали бы лучшие образцы работы и совершенствовались.

И. РУССКИХ.

ОЖИВЛЕННАЯ ПРЕДВЫБОРНАЯ РАБОТА

На сахарном заводе имени Буденного, Шебекинского района, кипит ударная работа, все шире развертывается предоктябрьское социалистическое соревнование за выполнение обязательства ежесуточно перерабатывать 11 тысяч центнеров сахарной свеклы, идет активная подготовка к выборам в Верховный Совет СССР, развертывается массово-политическая работа.

14 агитаторов в обеденный перерыв читают рабочим газеты, журналы, помогают избирателям изучить Положение о выборах, Сталинскую Конституцию.

Заводской партийный комитет во всех цехах ввел ежедневную политинформацию. Секретарь парткома тов. Шаповалов подбирает в газетах важнейший материал из союзной и международной жизни, созывает политагитаторов, вместе с ними выясняет неясные вопросы, дает инструктаж и только после этого агитаторы проводят в цехах политинформацию.

Такая постановка партийной агитации дает положительные результаты. Она повышает политический уровень рабочих и, как следствие, поднимает производительность труда. В смене инженера т. Шейка до введения политинформации плохо шла работа, на низком уровне находилась трудовая дисциплина. Теперь смена ежедневно перевыполняет производственное задание, она получила за ударную работу переходящее красное знамя.

Партийный комитет устраивает в клубе вечера вопросов и ответов по Сталинской Конституции, ставит доклады, связанные с изучением Избирательного закона.

Партком создал курсы агитаторов из 20 лучших партийных и непартийных большевиков завода. Организовано три кружка по изучению Положения о выборах и Сталинской Конституции.

Необходимо, однако, отметить, что заводская стенгазета «За сахар» не выходит уже больше двух месяцев, ее редактор тов. Ефимов не знает даже рабкоров.

Газета не ведет подготовки к XX годовщине Великой Октябрьской социалистической революции и к предстоящим выборам в Верховный Совет СССР.

В. БОБНЕВ.

Письма в редакцию

ЗАБЫТЫЙ УГОЛОК

Слобода Стрелецкая густо населена рабочими и служащими предприятий и транспорта. Однако внимания этой окраине со стороны Курского горсовета не уделяется.

Несколько больших улиц: Комсомольская, Расправская, Сушковская и другие имеют всего лишь один маленький магазинчик, принадлежащий мелко-розничной сети горторга. В нем едва может поместиться несколько покупателей, товаров широкого потребления, кроме спичек, конфет и хлеба, в нем не имеется.

Нет в Стрелецкой ни чайной, ни столовой.

Развитие коммунального хозяйства отстает от культурно-бытовых запросов трудящихся.

— Нас отделяет только три километра от центра Курска,—говорят рабочие,—а радио у нас в квартирах нет. Не проведено электричество. До сих пор нет бани. На улицах грязь.

Вообще Стрелецкая — это забытый район города.

На несколько кварталов имеется одна водоразборная колонка—около электрической станции (ЦЭС). Самая близкая улица к этой колонке расположена за два километра.

Продолжаются безобразия и с продажей керосина. Горторг в лице Зарецкого и Королева не организовал торговлю этим товаром. Возле керосиновой лавки также очереди.

Очень бедны наши окраины культурными учреждениями. В Стрелецкой только одна библиотека, но и она не обеспечена хорошим помещением, даже не имеет электрического освещения.

Нет самого главного—рабочего клуба, где бы молодежь могла проводить свое свободное время.

На страницах «Курской правды» уже не раз писалось о насущных нуждах окраин города, но руководители горсовета еще не взялись всерьез за выполнение наказа избирателей.

КОБЛЕНЦ.

Куда идут школьные тетради?

Школьные тетради, как известно, продаются обычным порядком. Этот принцип советской торговли грубо нарушается в Хомутовском районе. Заведующий районным отделением КОГИЗа Шепель не продает, а распределяет тетради. Он отпускает сотни тетрадей районным организациям: райкому комсомола, райфо и своим приятелям-собутыльникам.

ШАХУНОВ.

По сигналам „Курской правды“

„ГНИЛАЯ ПОЗИЦИЯ ЛЬГОВСКОГО РАЙИСПОЛКОМА“

Пленум Льговского райисполкома и общее собрание парторганизации при райисполкоме обсудили статью, опубликованную под таким заголовком в газете «Курская правда» от 14 сентября, и признали ее совершенно правильной.

Сорокин от должности председателя райисполкома отстранен и из рядов ВКП(б) исключен.

Пленум и партийное собрание разработали конкретные мероприятия по перестройке работы райисполкома, его отделов и сельских советов и ликвидации последствий вредительства.

Кореневский Ляпкин-Тяпкин

Суд старой России был судом помещиков, фабрикантов, дворян, купцов. Писатель Н. В. Гоголь в своем замечательном произведении «Ревизор» во всей наготе показал взяточника-судью тех времен Ляпкина-Тяпкина. Далеки мы сейчас от тех дней, но Ляпкины-Тяпкины есть еще и в наше время.

К примеру взять кореневского народного судью Кадышкина. Он запретил своим сотрудникам принимать жалобы от трудящихся. Граждане, которые приносят в нарсуд жалобы, просиживают днями в нарсуде в ожидании Кадышкина.

Судебное заседание назначается на 9 часов утра. Граждане к этому времени являются в народный суд, но Кадышкин приходит в 1 час дня или совершенно не является на работу.

Очень долго залеживаются в суде неразобранные дела.

Кадышкин появляется в суд в пьяном виде.

Зав. магазином райпотребсоюза Неплюев и его помощник Поздняков в 1936 году растратили 5937 рублей. Раймилиция закончила следствие, и дело на этих растратчиков передала в суд 30 января 1937 года. Кадышкин умышленно вернул это дело—якобы для доследования,—с иной целью оттянуть разбор его. И только 28 июля рассмотрел дело после резкой критики негодной работы народного суда на собрании райпартактива.

Суд приговорил Неплюева к одному году принудработ, а его помощника Позднякова — к трем годам. По протесту райпрокурора облсуд в отношении Неплюева приговор отменил за мягкостью и указал Кадышкину на отсутствие борьбы с преступниками, расхищающими кооперативную собственность. (В кореневском райпотребсоюзе растрачено больше 100 тысяч рублей).

В Благодатенском сельсовете кулак С. Т. Поветкин 5 июля решил силой занять свой бывший дом. Поветкин пришел в дом, принадлежащий ныне колхозу имени Стаханова, выгнал колхозников и заявил: «Я хозяин». Кулака арестовали и заключили в рыльскую тюрьму, а дело на него передали в кореневский нарсуд. Но сердобольный судья вынес определение в подготовительном заседании о прекращении дела и освободил кулака из-под стражи. По протесту райпрокурора определение кореневского нарсуда облсудом отменено.

Еще факт. Счетовод колхоза им. Коминтерна, В.-Грунского сельсовета, Н. П. Маничев избил члена ревкомиссии Шевцова, который вскрывал жульнические махинации Маничева. Дело передали в нарсуд но Кадышкин вернул его для доследования только потому, что якобы не установлено, сколько раз Маничев ударил Шевцова. Облсуд указал на неправильное действие Кадышкина. Но он до сих пор дело к слушанию не назначил.

Председатель Благодатенского сельсовета Д. А. Исаев избивал колхозников, допускал массовые аресты трудящихся, но когда узнал, что его будут судить, скрылся. 24 июня Исаев был доставлен в нарсуд. Суд вынес приговор: Исаева заключить в тюрьму на три года. Милиция сразу же заключила Исаева под стражу. Но судья, вопреки приговору, на другой день распорядился освободить Исаева. Сейчас преступник снова сбежал.

Зав. магазином торга Филипповский был осужден за превышение цен к трем годам лишения свободы. Облсуд этот приговор утвердил. После утверждения облсудом приговора и заключения Филипповского под стражу судья написал распоряжение начальнику милиции, чтобы последний немедленно освободил заключенного.

Кадышкин пренебрежительно относится к жалобам трудящихся.

В нарсуд обращался 90 раз 80-летний старик Черкасов, который проживает в 7 километрах от районного центра. Он просил, чтобы суд помог взыскать с сына алименты. Но Кадышкин никаких мер не принял.

В Гапоновском сельсовете исключенный из рядов ВКП(б) Кириченко, отец и сын Иволгины, воровавшие сено в колхозе им. 16 парт'езда, систематически издевались над лучшей стахановкой тов. Зайцевой за разоблачение их воровских действий. Дело на преступников Кадышкин долгое время продержал без разбора, а после вернул на доследование, хотя доследовать было решительно нечего. Облсуд, по протесту прокурора, отменил неправильное решение, но дело маринуется около года и до сих пор не разобрано.

Судье некогда защищать интересы трудящихся. Он взял подряд возить хлеб из пекарни в ларек артели «Пищевик» на лошади, принадлежащей нарсуду (хлеб возит конюх нарсуда Цыганов). Кадышкин от артели получил за услуги 120 рублей. От врача Рыбенко он получил 100 рублей для оплаты экспертов, но эти деньги также присвоил.

При нарсуде работал судебным исполнителем горький пьяница Глобин. Он и Кадышкин растратили 1018 рублей, взысканных по исполнительным листам.

Сейчас Кадышкин отчитывается перед избирателями о своей работе. Он делает это втихомолку и проводит резолюции с положительной оценкой его работы. Кадышкин составил стандартную резолюцию, в которой восхваляет работу суда, переставляет только названия сельсоветов и даты. Содержание всех резолюций одно и то же. Дополнения и изменения, которые вносят трудящиеся по отчету, он не записывает.

Ясно, что Кадышкин не может дальше оставаться на этой ответственнейшей и почетной работе, он не оправдывает доверия партии и масс.

АХТЫРЦЕВ.
ПРОКОПЕНКО.

По-большевистски провести стахановский двухдекадник на предприятиях Курска

7 октября в большом зале Облисполкома состоялось совещание стахановцев предприятий и промышленных артелей города Курска. На совещании участвовало свыше 300 передовых людей фабрик, заводов, промышленных артелей города. На повестке дня стоял один вопрос: о выполнении производственной программы за девять месяцев 1937 года и состоянии стахановского движения.

Совещание заслушало доклады директоров фабрик: обувной — Енютина, швейной — Горелика, директора кожевенного завода — Клепацкого и председателя артели Химпромкомбината — Поцуева.

Доклады директоров и развернувшиеся прения стахановцев показали, что промышленность города за истекшие девять месяцев работала плохо. План за восемь месяцев выполнен ею всего лишь на 90 процентов. Не на высоте и качество выпускаемой продукции.

Директора предприятий, руководители партийных и профсоюзных организаций не сумели возглавить растущий производственный энтузиазм стахановцев, ослабили руководство этим важнейшим участком.

Троцкистско-бухаринские мерзавцы на отдельных предприятиях города нанесли серьезный ущерб. Однако борьба за ликвидацию последствий гнусного вредительства проводится не достаточно решительно. Директор обувной фабрики Енютин не дал удовлетворительного ответа совещанию, какие меры он принимает по ликвидации остатков троцкистско-бухаринской мрази. На фабрике, как выявилось на совещании, и до сих пор неблагополучно. Пала трудовая дисциплина, есть случаи кражи социалистической собственности. Производственная программа за девять месяцев выполнена всего на 69 процентов.

Сдал первенство и кожевенный завод, шедший все время впереди предприятий города. На 1 октября завод свою программу выполнил лишь на 97,6 процента.

Швейная фабрика за это время свой план тоже недовыполнила на 4 процента.

Стахановцы кожевенного завода, обувной и швейной фабрик, выступавшие в прениях, подвергли резкой, но справедливой критике свое руководство. Слабая связь с массами, забвение политически-воспитательной работы, голое администрирование — вот что на сегодня характеризует стиль работы командиров предприятий.

Нелестную характеристику на слете получило руководство дрожжевого завода. Враги народа, пролезшие на дрожжевой завод, долгое время и безнаказанно творили свои подлые дела, они занижали производственную программу, портили продукцию, тормозили стахановское движение. Стахановка Глачкова заявляет:

— На заводе в 1937 году вражеской рукой испорчены десятки центнеров продукции. 20 сентября с завода пришлось выбросить 4,5 тонны дрожжей, как никуда негодных.

На дрожжевом заводе среди рабочих массовая работа не проводится, учеба не организована, есть текучесть рабочих.

Участники совещания в своих выступлениях жизнь предприятий брали во всей полноте. Касались не только выполнения производственных программ, стахановцы подробно останавливались на вопросах учебы, повышения культуры и деловой квалификации, говорили о воспитании новых кадров. Ценный опыт в этом отношении передали стахановцы швейной фабрики. На фабрике открыта трехгодичная школа по повышению общеобразовательной и технической грамотности рабочих. Работает несколько кружков по изучению Сталинской Конституции и Избирательного закона. 20 лучших рабочих выдвинуты на руководящие посты.

Нет этого на обувной фабрике, на спиртоводочном, моторо-ремонтном и дрожжевом заводах. Здесь партийные и профсоюзные организации не чувствуют той ответственности за проведение массовой работы, которая на них возложена в связи с подготовкой к выборам в Верховный Совет СССР.

Совещание резко подчеркнуло необходимость повышения большевистской бдительности на предприятиях города. Совещание потребовало от директоров фабрик, заводов улучшения руководства стахановским движением. Стахановцы, передовые люди предприятий, воспитанные в социалистическом труде, показали свою беспредельную любовь и преданность делу партии, великому вождю народов товарищу Сталину, они показали свою готовность по-большевистски бороться за выполнение и перевыполнение производственных планов.

Добить врага! Выкорчевать его мерзкие остатки!

Все выступавшие, как один заявили, что они примут все меры к тому, чтобы к XX годовщине Великой Октябрьской социалистической революции ликвидировать отставание в выполнении производственной программы. Стахановцы заявили, что они еще глубже будут изучать Избирательный закон, будут широко вести его пропаганду среди трудящихся города.

Совещание об'явило с 10 октября по 1 ноября двухдекадник ликвидации отставания промышленности города. Совещание приняло обращение ко всем рабочим, инженерно-техническим работникам и руководителям предприятий города, призывающее по-боевому включиться в двухдекадник и добиться в выполнении производственных планов большевистских побед.

С. [illegible]ВАНОВ.

Рубиновые звезды горят над Кремлем

Днем 4 октября на Боровицкой башне московского Кремля зажглась рубиновая звезда,—вторая звезда из пяти, которые будут сиять над Кремлем. Первая звезда загорелась недавно на Водовзводной башне.

Под лучами солнца звезды делаются ярко-красными. В пасмурную погоду они меняют оттенок, становятся темнокрасными, а вечером горят рубиновым огнем.

Третья звезда вспыхнет через несколько дней на Никольской башне.

Новые дома для рабочих

К XX годовщине Октября несколько сот семейств рабочих и инженерно-технических работников Харькова переедут в новые удобные квартиры.

Новый дом на 120 квартир достраивает электромеханический и турбогенераторный завод имени Сталина. В поселке харьковского тракторного завода имени Орджоникидзе заканчивается строительство нескольких новых жилых корпусов.

Советский город Орск

До революции в Орске было 12.000 жителей—ровно столько, сколько сейчас имеется одних лишь учащихся. Сейчас в Орске всего 70 тыс. жителей, 25 тыс. из них—рабочие. Новые большие каменные здания—жилые дома, театры, гостиница, больницы, амбулатории, детские ясли, школы—изменили лицо 200-летнего города. Растущий на базе богатейших месторождений никеля, железа, алюминия, гипса, мрамора Орск (Оренбургская область) превращается в большой индустриальный, благоустроенный город Советского Союза.

Сообщение тов. Чухновского

Вечером 7 октября командир летного отряда тов. Чухновский в беседе по телефону сообщил в Москву, что прогноз погоды дает возможность 8 октября вылететь из Архангельска. Штормы в районе Амдермы залили водой прибрежную косу, которая обычно служила аэродромом. По указанию тов. О. Ю. Шмидта, маршрут перелета отряда тов. Чухновского изменен. Вместо предполагавшейся ранее второй посадки в Амдерме самолеты направляются в Нарьян-Мар.

Полет тов. Грацианского

Тов. Грацианский 5 октября вылетел с мыса Барроу и достиг 75 гр. 30 мин. северной широты и 148 гр. 30 м. западной долготы. Затем он снова вернулся в Барроу. Летчик обследовал льды в районе своего полета. Он сообщает, что на востоке—сплошное ледяное поле с редкими трещинами, на юге—чистая вода.

Туман препятствовал дальнейшему продвижению на север.

МАТЧ БОТВИННИК—ЛЕВЕНФИШ

МОСКВА. Во второй партии матча гроссмейстер Ботвинник играет белыми. К 11 ходу все фигуры заняли боевые позиции.

23-й ход черных резко меняет положение на доске. Левенфиш неожиданно жертвует слона за три пешки и добивается многообещающей позиции. Конь Ботвинника залез в цепи черных пешек на ферзевом фланге. Левенфиш энергично проводит нападение и форсирует размен ряда фигур.

В итоге у Левенфиша остаются ладья, конь и пять пешек против двух ладей и трех пешек Ботвинника. Незадолго до перерыва Левенфиш разменивает ладьей и отдает одну пешку для того, чтобы форсировать движение второй.

На 42-м ходу партия откладывается в проигрышном для Ботвинника положении. Доигрывание второй партии не состоялось. Не возобновляя игры, Ботвинник сдал партию. Счет матча 1:1.

ПРЕДПРАЗДНИЧНЫЕ БАЗАРЫ И ЯРМАРКИ

В октябре облвнуторг организует в 24 районах области предпраздничные ярмарки. В первую очередь ярмарки будут проведены в Белгороде, Льгове, Старом Осколе, Валуйках и Томаровке. Областные торговые организации завозят на районные ярмарки большое количество различных товаров. Одних только промышленных товаров будет завезено на 1 миллион 390 тысяч рублей. На 338 тысяч рублей завозится спортивного инвентаря.

В этом же месяце проводятся 13 межрайонных ярмарок: в Борисовском, Ивнянском, Кореневском, Кромском, М.-Архангельском, Прохоровском и других районах. К моменту открытия ярмарок сюда будет завезено товаров на 11 миллионов 118 тысяч рублей.

Кроме районных и межрайонных ярмарок, в конце Октября и в начале ноября в 19 районах (Короча, Томаровка, Белгород и др.) будут проведены предпраздничные базары.

С 12 по 20 октября в Курске, Белгороде, Старом Осколе и Валуйках проводятся специальные культбазары. В эти же дни в Курске состоится детский базар.

(ОблТАСС).

АРХЕОЛОГИЧЕСКАЯ НАХОДКА

В Курске, на территории парка при рытье котлована землекопы обнаружили скелет человека, находившийся на глубине 3,2 метра.

Череп был охвачен дужкой из тройной витой проволоки, на шее находилось такого же типа ожерелье. Около черепа лежали бронзовые серьги. У правого бедра костяка стоял жертвенный сосуд из ярко-красной глины, закопченный пламенем. Тут же подобраны остатки древнего гроба — колоды.

Удаленность места погребения от церкви, отсутствие креста на скелете и наличие жертвенного сосуда указывает на древнюю языческую эпоху погребения, которая относится примерно к десятому веку нашей эры.

Эта находка представляет большой интерес для археологов, так как на территории Курска до сих пор находили погребения не старше XI века. Новая находка говорит, что место, где стоит Курск, обитаемо человеком с очень давних пор.

М. ПАРМАНИН.

В НОВЫХ ЯСЛЯХ

Совсем недавно здесь были воздвигнуты леса новостройки, а теперь за свежим забором возвышается большое двухэтажное здание. Это—новые детские ясли курского горздравотдела.

Только что минул месяц как ясли открылись. Но они успели уже завоевать огромную популярность, и их «население» с каждым днем увеличивается. Рассчитанные на 120 детей, ясли приняли уже 90 ребят. Каждое отделение, а их в яслях 5, имеет свой под'езд.

Ребенок, прежде чем его определяют в ту или иную группу, проходит через «фильтр». Так называется комната, где специальная медицинская сестра детально осматривает ребенка, измеряет температуру и составляет регистрационную карточку. Через этот «фильтр» ребенок проходит ежедневно.

В просторных, выкрашенных веселыми тонами комнатах светло, тепло и уютно. Паровое отопление поддерживает во всем здании нормальную температуру.

— Для хрупкого детского организма,— говорит заведующая яслями доктор Сметанина,— это необходимо. Ребенку требуется тепла еще больше, чем тропическому растению..

Для каждой группы детей имеются обширные веранды. Здесь на свежем воздухе укрытые дети проводят свой дневной сон. Здесь же они будут спать и зимой, для чего приобретаются меховые спальные мешки.

На детях яркие фланелевые платьица и кофточки. На мальчиках преобладает голубой цвет, на девочках—розовый. Каждый ребенок имеет 3 смены постельного белья и одежды. Следующей особенностью новых яслей является то, что здесь огромное внимание уделяют туалету ребят. В средней и младших группах отведены особые комнаты. Там имеются души и умывальники, которые постоянно подают горячую воду. Для детей грудного возраста и так называемых «ползунков» устроены ванные комнаты.

Ясли сейчас открыты ежедневно с 6 часов утра до 6 часов вечера. В скором времени они перейдут на круглосуточную работу. Это очень важно для матерей, которые заняты на предприятиях в вечерней или ночной смене.

Е. С.

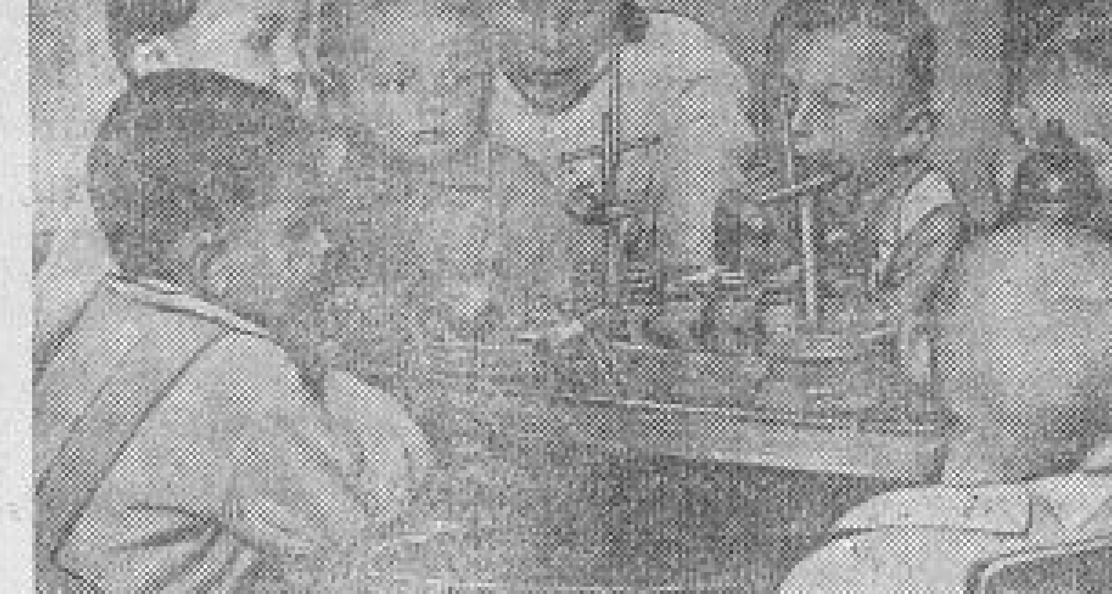

По Гоголевской улице в Курске открыты новые детские ясли.

На снимке: воспитательница С. Н. Кувардина показывает ребятам старшей группы модель военного корабля.

В курской городской прокуратуре

ДЕЛО ДРОЖЗАВОДА

19 сентября к директору курского дрожзавода Шаманину явилось несколько рабочих, которые заявили, что от готовых дрожжей отдает запахом керосина. Рабочие предложили приостановить производство и заняться выяснением причин, породивших этот факт.

Шаманин на это заявление рабочих никакого внимания не обратил и дал указание сменному мастеру Говорко продолжать работу.

В результате заводом было выпущено около 8 тонн дрожжей, оказавшихся отравленными примесью химического вещества ксилола. Только своевременное вмешательство следственных органов предупредило реализацию этих дрожжей на рынке и тем самым была предотвращена возможность массового отравления. Как установлено следствием, на дрожзаводе контроль за технологическим процессом производства был поставлен вредительски. Специальная лаборатория для анализа продукции возглавлялась техноруком Красницким, который, об'ясняя порчу дрожжей об'ективными причинами, давал вредительские анализы. Совершенно отсутствовал надзор за работой главнейших цехов завода.

Как оказалось, в ночь на 19 сентября со станции Курск 1 перевозилась патока. Вместе с патокой в чаны были слиты две бочки ксилола общим весом в одну тонну, который и отравил свыше 8000 килограммов дрожжей. Из них 2310 килограммов было уничтожено после вмешательства следственных органов. Остальное количество лежит до сих пор на складах, как брак.

Попутно следствием установлен ряд других вопиющих безобразий на дрожзаводе. Выяснилось, что курский дрожзавод систематически выпускал недоброкачественную продукцию. В начале августа этого года на заводе было уничтожено вследствие плохого качества около 9 тонн дрожжей, причем администрация завода этот факт тщательно скрывала. 2, 7 и 10 августа заводом было отправлено в Воронеж 10,5 тонны дрожжей. Дрожжи прибыли испорченными, были забракованы и уничтожены. 13 августа отправленные на станцию Ливны дрожжи также оказались испорченными.

Предварительное следствие по делу об отравленных дрожжах подходит к концу. К уголовной ответственности по статье 58-7 УК привлекаются ныне снятые с работы директор курского дрожзавода Шаманин, технорук—заведующий лабораторией Красницкий, сменный мастер Говорко и технолог управления пищевой промышленности Новиков.

Дело о вредительстве на курском дрожзаводе будет в скором времени слушаться в суде.

КОРОТКО

◆ На достройку театра в Старом Осколе президиум Облисполкома отпустил 20 тысяч рублей.

◆ Технический проект и смета на постройку клуба имени орденоносца тов. Дюканова в селе Вторая Рождественка, Медвенского района, утверждены Облисполкомом. Из общей суммы 102,3 тысячи рублей в текущем году будет отпущено 65 тысяч рублей.

◆ Для приемки работ по дорожному строительству в районах нашей области создаются специальные комиссии, в которые войдут представители райисполкомов, колхозов, МТС и др.

◆ Продажу минеральных удобрений для комнатных цветов открывает в ближайшие дни Курский трест зеленого строительства.

ИЗВЕЩЕНИЯ

ОРПО Обкома ВКП(б) вызывает на 10 октября к 10 часам утра (здание Обкома, комната № 3) следующих лиц, исключенных из партии, для разбора их апелляций: Черкашина Кузьму Михайловича, Ларина Илью Сидоровича, Евдокимова Григория Гавриловича, Ларионова Ивана Ивановича, Гладилина Федора Филипповича, Мащенко Дмитрия Петровича, Журавлева Ивана Васильевича, Абрамова Петра Васильевича, Зикеева Василия Ивановича, Сохина Михаила Ильича, Кирьянова Ивана Васильевича.

Зам. зав. ОРПО Обкома ВКП(б) ЛАБИНА.

Городская комиссия по подготовке и проведению празднования XX-летия Великой Октябрьской социалистической революции доводит до сведения руководителей предприятий, учреждений и учебных заведений о том, что комиссией организована художественная консультация по вопросам оформления зданий и колонн демонстрации.

Консультация дается в помещении городского Дома партпроса (ул. Ленина, 10) с 20 час до 22 час. ежедневно.

Комиссия.

В ЗРЕЛИЩНЫХ ПРЕДПРИЯТИЯХ

1-й звуковой кинотеатр им. Щепкина. ул. Дзержинского, 51, Тел. 3-67.
Ежедневно смотрите и слушайте звуковой кинофильм производства „Ленфильм" ШАХТЕРЫ. Нач. сеансов: 7, 8—45, 10—30.
Ежедневно детск. сеанс в 5 ч. ШАХТЕРЫ. Касса открыта с 12 ч. дня до 2 ч. и с 3 дня до 10 час. вечера.

Комсомольский звуковой кинотеатр. Ул. Кирова, 3. Тел. 4-35.
Ежедневно ТРИНАДЦАТЬ. Нач. сеансов: 6—15, 8—15, 10—15.
Ежедневно детский сеанс ТРИНАДЦАТЬ. Начало сеанса в 4—15.

Кинотеатр „ТЕМП". ул. Дзержинского, 24, Тел. 59.
Ежедневно ПУРГА. Драма в 7 частях. Дети до 16 лет не допускаются. Начало сеансов: 7, 8—30, 10 ч.
Ежедневно детский сеанс в 5—30. Сокровище погибшего корабля.

3-й (новый) звуковой кинотеатр. ул. Луначарского, 8. Телефон 4-51.
Ежедневно демонстрируется художественный исторический звуковой фильм ПЕТР ПЕРВЫЙ. Нач. сеансов: в 4, 6, 8 и 10 час.

КУРСКИЙ ОБЛАСТНОЙ ГОСУДАРСТВЕННЫЙ ДРАМАТИЧЕСКИЙ ТЕАТР имени А. С. ПУШКИНА
9 октября. Л. Вернейль. ПОХИЩЕНИЕ ЕЛЕНЫ. Комедия в 4 действиях. Постановка реж. А. М. Субботина. Художник В. А. Манкин-Нестерук. Начало в 8 часов вечера. Касса открыта с 2 часов дня до 8 час. веч. ДИРЕКЦИЯ.

ОБЛСОБЕС с 9 октября по 30 октября производит набор инвалидов на областные курсы СЧЕТОВОДОВ с/х учета. Курсы комплектуются инвалидами войны, труда, случая и детства, преимущественно из колхозников. Желающие поступить на вышеуказанные курсы должны подать заявления в УНТ ОБЛСОБЕСА по адресу: гор. Курск, ул. Дзержинского, № 7. К заявлению приложить свидетельство о рождении, справку об образовании и заключение ВТЭК. На курсы принимаются с образованием не ниже 4-х групп сельской школы. Курсы открываются в г. Курске. Начало занятий—10 октября с. г. Для приезжающих иногородних ... 2—1 ОБЛСОБЕС. 1268

ВНИМАНИЮ ВРАЧЕЙ И ГРАЖДАН. По всем аптекам и магазинам „Союзтекс" поступила в продажу ЛЕЧЕБНАЯ МИНЕРАЛЬНАЯ ВОДА „ДЗАУ-СУАР". По своему химическому составу является щелочно-углекислою соленой водой. Она относится к типу Зимсенским вод № 17. Применяется при болезнях желудочно-кишечного тракта, печени, желчных и почечных путей. Кроме этого, имеются в продаже другие минеральные лечебные и столовые: Ессентуки № № 4, 17 и 20, Боржом и Нарзан. КУРСКОЕ ОБЛАСТНОЕ ОТДЕЛЕНИЕ ГЛАВАПТЕКОУПРАВЛЕНИЯ. 3—1.

Курской гособувной фабрике им. Варейкиса требуются на постоянную работу рабочие: закройщики, обувщики всех категорий и черноробочие (г. Курск, ул. Театральная, № 4, отдел кадров). 10—10 Дирекция фабрики. 1144

Требуются техник-строитель и машинистка. Обращаться: гор. Курск, ул. Ленина, 7, издательство Обкома ВКП(б), комната № 1.

— ПРОДАЮТСЯ — тополя 3-летки один рубль за штуку. Обращаться: колхоз „Завет ИЛЬИЧА", Верхопенского сельсовета, Золотухинского района. 1272

ПРОДАЕТСЯ радио ЭКЛ-34. Большой восточный ковер 3х4 метра. Продается хорошее дамское пальто размер 48 и мебель. Обращаться: г. Курск, Лагодина, 6, Соколов. 1271

Требуются бухгалтеры-ревизоры и санврач. Обращаться в отдел кадров облторга (г. Курск, улица Волкова, № 3). 3—1 1281

Водопроводу г. Курск, ул. Ленина, требуются изменщики колодезники, слесари, домкенолы в центральную бухгалтерию и бухгалтер расчетно-материальной части. 4—3 1282

МЕНЯЮ квартиру КУРСК НА ОРЕЛ. Справляться ежедневно: Советская, № 44, Наган. 1279

ПРОПАЛА девочка 13 лет Александра ПЕНЬКОВА, стриженная брюнетка, одета в ученическую форму, в серой шапочке, в жакете. Знающих сообщить: г. Курск, Ленина, 67, Пеньковым. 0—3

Курскому отделению военторга во вновь открываемый ресторан (ул. Ленина, № 8) — ТРЕБУЮТСЯ — зав. производством, ст. повар, ученик повара, кух. рабочий, швейцар, официантки, зав. буфетами. Обращаться в чат. конфаната тов. Судакову. 3—2 1266

Администрация, местком, коллектив Д. З. У. 582 О. Ш. Д. НКВД ЯАССР — ИЗВЕЩАЕТ — родных и знакомых о смерти гидротехника ЛУНИНА В. Н. уроженца г. ФАТЕЖА, Курской области. 1278

Курскому пенькотресту для работы на пеньзаводах — ТРЕБУЮТСЯ — старшие бухгалтеры, промышленники и машинистки; для работы в аппарате Треста—ревизор. Обращаться: г. Курск, ул. Красной армии, 40, Пенькотрест. 3—1 1277

Медицинская школа сестер при курской психиатрической больнице — ОБ'ЯВЛЯЕТ — ДОПОЛНИТЕЛЬНЫЙ ПРИЕМ УЧАЩИХСЯ. Срок обучения—3 года. Принимаются лица в возрасте от 17 до 35 лет с образованием не ниже 7 классов. К заявлению прилагаются документы в подлинниках: 1) свидетельство об образовании, 2) свидетельство о рождении, 3) справка о состоянии здоровья и прививки оспы, 4) две фотокарточки и марок на 40 копеек. Прием заявлений—до 16 октября, испытания—с 15 по 25 октября: по русскому языку, математике, физике, географии и Конституции СССР. К испытаниям следует являться только по получении извещения, имея при себе обязательно паспорт. При школе имеется общежитие и столовая. Стипендией учащиеся обеспечиваются по успеваемости. Адрес: г. Курск, Сапогово, психиатрическая больница, медшкола. 1267

На основании постановления ЦИК и СНК СССР от 27/VIII—1937 года и циркуляра НКЮ СССР и госарбитража при СНК СССР от 14/IX—1937 г. № 104 (5а) 19—27 с 20 сентября 1937 г. имущественные споры колхозов между собой и с государственными и кооперативными организациями принимаются и рассматриваются народными судами по месту нахождения ответчика независимо от суммы иска, о чем и доводится до сведения колхозов, государственных и кооперативных организаций области. Областной суд. 1274

СВОДНЫЙ ЗАКЛЮЧИТЕЛЬНЫЙ БАЛАНС

кремского райпотребсоюза Курской области на 1 января 1937 года

(в тысячах рублей)

АКТИВ

Наименование статей баланса	Сумма на 1/1 1936 г.	Сумма на 1/1 1937 г.
1. Основные сред. и капит. влож.	45,0	73,0
2. Отвлеченные средства	203,7	44,8
3. Убытки прошлых лет	—	—
4. Убытки текущего года	152,0	—
5. Товары и готов. продукция	[illegible]	611,0
6. Тара	12,5	18,3
7. Денежные средства	37,4	30,0
8. Дебиторы	118,3	132,0
в том числе недостачи и растраты	7,4	1,7
9. Производственные запасы	3,8	7,9
10. Прочие активы	[illegible]	105,3
БАЛАНС	[illegible]	1046,4

ПАССИВ

Наименование статей баланса	Сумма на 1/1 1936 г.	Сумма на 1/1 1937 г.
1. Фонды	[illegible]	81,4
2. Накопления отчетного года	[illegible]	46,1
3. Долгосрочные ссуды	[illegible]	[illegible]
4. Краткосрочн. ссуды Госбанка	[illegible]	[illegible]
5. Кредиторы	[illegible]	[illegible]
6. Резерв по спорным долгам	[illegible]	[illegible]
7. Накопления на товары	[illegible]	[illegible]
8. Вклады спец. назн., получ. от вышест. органов	181,2	178,9
9. Междуфилиал. расчеты	—	5,8
БАЛАНС	[illegible]	1046,4

Потери и накопления за 1936 г.

ПОТЕРИ	СУММА
1. Издержки обращения	257,0
2. От эксплоатации произв. предприятий	18,9
3. От списания безнадежных дебиторов	3,0
4. Потери прошлых лет, выявлен. в 1936 г.	—
5. Прочие потери	23,5
ИТОГО потерь	302,4
Сальдо накоплений	45,0
БАЛАНС	347,4

НАКОПЛЕНИЯ	СУММА
1. От реализации товаров снабжения	[illegible]
2. От реализации товаров заготовок	52,1
3. От эксплоатации столовых и произв. предприятий	4,1
4. Прочие накопления	38,2
5. Списание паевых взносов на покрытие убытков 1936 г.	—
ИТОГО накоплений	330,5
Сальдо потерь	16,9
БАЛАНС	347,4

Основные показатели хозяйственной деятельности за 1936 г.

	План	Выполнено	Проц. выполн.
1. Розничный товарооборот системы РПС	4769,9	4312,3	90,0
2. Выполнение заданий по с.-х. заготовкам	370,0	393,8	104,7
3. Издержки обращения в проц. к торговому обороту	6,0	6,6	110,0

Председатель правления **Лемешенов**

Главный бухгалтер **Ивашина**. 1241

Доктор А. Н. ГЛИНСКИЙ,

заведующий курским областным филиалом центрального института переливания крови.

МОГУЧЕЕ СРЕДСТВО СОВЕТСКОЙ МЕДИЦИНЫ

Через месяц наша социалистическая родина, а вместе с ней трудящиеся всего мира будут праздновать XX годовщину Великой Октябрьской социалистической революции. Среди многочисленных побед, достигнутых страной Советов под руководством партии Ленина—Сталина, немалое место принадлежит советской медицине. Только у нас, в стране социализма, где каждый человек окружен сталинской заботой, здравоохранение поставлено действительно на службу народа.

В богатом арсенале средств борьбы за здоровье трудящихся, которым располагает наша медицина, почетную роль играет переливание крови. По широте применения этого средства, по тому размаху, какое оно у нас получило, советская страна обогнала все государства мира, даже самые передовые из них. Именно нашей советской медицине принадлежит честь подлинно научной разработки теории и методики переливания крови.

Особенно быстро начало распространяться переливание крови с 1926 года, когда в Москве был организован специальный институт.

Центральный институт переливания крови создал на местах густую сеть своих филиалов, отделений, где работают врачи, прошедшие специальную подготовку. Благодаря переливанию крови уже спасена жизнь огромному количеству больных, в том числе и таких больных, которые до переливания считались безнадежными.

Курский филиал центрального института переливания крови существует с начала 1935 года. Несмотря на свой «молодой» возраст, филиал проделал уже большую работу. В районах области им создан ряд опорных пунктов и завербовано много лиц, добровольно дающих свою кровь для переливания (доноров).

За истекшие 2 с лишним года областной филиал со своими пунктами на местах произвел около полутора тысяч операций переливания крови.

Насколько широко развивается у нас этот вид медицинской помощи видно из следующих данных. В 1935 году в нашей области было произведено 379 операций переливания крови, в 1936 году их количество возросло до 697, а за первую половину 1937 года сделано свыше 400 переливаний.

Разительный эффект переливания крови можно проиллюстрировать рядом примеров из практики работы нашего филиала. Возьмем хотя бы последние несколько случаев. Больной Печенев А. Д. был доставлен в августе этого года в больницу в очень тяжелом состоянии. У него было размозжено правое предплечье и левая голень, в результате чего он потерял много крови. После произведенной ему операции переливания двухсот кубических сантиметров крови больной быстро стал поправляться и в настоящее время его самочувствие вполне удовлетворительно.

Другой больной, колхозник Свободинского района Петр Васильевич Кретов 19 августа с. г. поступил в больницу с сильным желудочным кровотечением. У больного почти не прощупывался пульс. Ему срочно была сделана операция—переливание 100 кубических сантиметров крови, и кровотечение прекратилось. 5 сентября Кретову вторично было перелито 200 кубических сантиметров, и больной стал быстро выздоравливать. 18 сентября он в хорошем состоянии выписался из больницы.

Блестящий эффект дала операция переливания при лечении колхозника сельхозартели им. Карла Маркса, Беседине кого района, Егора Ильича Яковлева. Больной поступил в хирургическую клинику с признаками заражения крови. После двукратного переливания ему по 100 кубических сантиметров крови, он начал быстро поправляться и на-днях выписывается домой.

Не менее интересен и следующий случай: больной Цитрин Юлий Захарович, страдающий гемофилией (пониженной свертываемостью крови), был определен в больницу с сильным кровотечением после удаления зуба. Больной был в очень тяжелом состоянии. Операция переливания крови быстро поставила Цитрина на ноги.

Только из этих примеров уже можно заключить, какую огромную роль играет в настоящее время операция переливания крови при лечении ряда болезней. Легко себе также представить то большое значение, какое будет иметь данный вид экстренной медицинской помощи в военной обстановке.

Несмотря, однако, на всю важность этой операции, широкие массы населения слабо еще, к сожалению, осведомлены о ней. Причиной этому является недостаточно хорошо поставленная как в самом Курске, так и в районах медико-санитарная просветительная работа.

Эту работу надо организовать так, чтобы каждый гражданин был полностью знаком с той пользой, которую приносит операция переливания крови при лечении многих и многих заболеваний.

Отв. редактор И. ШАРОНЧИКОВ.

Издатель—ОБКОМ ВКП(б).

№№ ТЕЛЕФОНОВ РЕДАКЦИИ «КУРСКОЙ ПРАВДЫ»: зам. отв. редактора — 65, секретариат — 5-39, зав. отдел. писем — 1-51, отделы рабсельноров и писем—2-15, отдел областной и городской информации — 5-64, культурный отдел — 5-64 (два звонка), пром.-транспортный отдел — 11-54, советско-торговый отдел—11-54 (два звонка), отдел международной информации и отдел обзоров печати—2-91, партийный отдел—5-09, сельхозотдел—4-25, выпускающий—6-04, книгоиздательство—8-82, заведующий издательством Обкома ВКП(б)—3-63, бухгалтерия—8-37, отд. об'явлен.—7-60. Адрес редакции: улица Ленина, 77.

Уполн. облита Т. 21241 Курск, типография им. Б. Маркса, Золотая, 15, тел. № 2-09. Тираж 70000 экз.

Пролетарии всех стран, соединяйтесь!

КУРСКАЯ ПРАВДА

Орган Курского обкома ВКП(б), Облисполкома и горкома ВКП(б)

№ 233 (4359) | Воскресенье, 10 октября 1937 г. | Год изд. 20-й

СЕГОДНЯ В ГАЗЕТЕ:

Рапорт экипажа дирижабля „СССР В-6" товарищам Сталину, Молотову, Кагановичу, Ворошилову и Калинину (1 стр.).

Выступление товарища Л. М. Кагановича на вседонецком слете стахановцев и ударников-шахтеров (1 стр.).

М. И. Калинин. Рабочий класс прежде и теперь (2 стр.).

Закончились осенние тактические учения Краснознаменного Балтийского флота (2 стр.).

5 лет работы ДнепроГЭСа (2 стр.).

Письма в редакцию (2 стр.).

Областное совещание прокурорских и судебных работников (2 стр.).

Достойно встретим славную годовщину Октября. Обращение совещания стахановцев предприятий Курска (3 стр.).

В Обкоме ВКП(б) (3 стр.).

Н. Хотиев. Шебекинские болтуны (3 стр.).

Чуйков. Как мы дошли до избирателя (3 стр.).

Ю. Беляев. Отдых на реке Сейм. (4 стр.).

БЫСТРЕЕ ЛИКВИДИРОВАТЬ ПОСЛЕДСТВИЯ ВРАЖЕСКОЙ РАБОТЫ В КОМСОМОЛЕ

Сегодня открывается вторая областная конференция ВЛКСМ. Она собирается в дни, когда вся наша страна готовится к славному XX-летию Великой Октябрьской социалистической революции, к выборам в Верховный Совет СССР на основе Сталинской Конституции и нового избирательного закона. Счастливая советская молодежь принимает активное участие в политической жизни страны, пользуется всеобщей любовью, выдвигается на ответственные руководящие участки работы. Комсомолка-орденоноска Наташа Дадыкина—член Курского областного исполнительного комитета. Комсомолка-тысячница Валентина Чалова—член обкома ВЛКСМ, Тюрин, комсомолец-транспортник, недавно выдвинут заместителем начальника станции Курск.

Только в стране социализма молодежь имеет такие широкие права избирать и быть избранными во все органы управления вплоть до Верховного Совета. Ленинский комсомол, выращенный и выпестованный партией большевиков, пользующийся повседневным отеческим вниманием и заботой вождя всех трудящихся, лучшего друга молодежи великого Сталина, призван организовать большую политическую работу среди молодежи, неустанно воспитывать ее в духе коммунизма. Это обстоятельство должно найти свое яркое отражение в работах областной конференции ВЛКСМ.

Предшествовавшие областной конференции ВЛКСМ районные, курская городская и, наконец, актив областной организации, показали возросшую активность комсомольцев. Вопреки гнусным проискам бандитов, троцкистско-бухаринских агентов японо-немецкого фашизма, пролезших и в нашей области на руководящую работу в комсомольские органы, ряды ВЛКСМ остались непоколебимыми и до конца преданными партии Ленина—Сталина. Орудовавшие в комсомоле враги народа пытались разложить его ряды, избрав для этого в качестве главного метода политическое и бытовое разложение молодежи, в первую очередь через пьянку. Гнусные замыслы врагов биты.

Партия помогла комсомолу разоблачить врагов, мобилизовать организацию на быстрейшую ликвидацию последствий вредительства. Задача всех комсомольских организаций до конца и беспощадно выкорчевывать остатки врагов народа, изо дня в день повышать большевистскую бдительность в работе каждого комсомольца, укреплять массово-политическую и воспитательную работу.

Районные конференции комсомола нашей области вскрыли большую запущенность комсомольской работы в ряде районов.

Вопиющая политическая беспечность была и в обкоме ВЛКСМ. Бывший секретарь обкома Стукалов не разоблачал врагов народа, орудовавших в отдельных районных организациях, культивировал в обкоме подхалимство и угодничество. Вражеская деятельность привела к развалу более трехсот колхозных первичных комсомольских организаций, количество комсомольцев в области уменьшилось более чем на тысячу человек. Комсомольская учеба была дезорганизована. 20 тысяч членов ВЛКСМ совершенно оказались неохваченными политучебой. Кадры пропагандистов засорялись политически неблагонадежными людьми. Пленум Обкома по требованию комсомольского актива снял негодное, не оправдавшее доверия организации, руководство.

Крупнейшие ошибки допущены и в курской городской организации. Бывший секретарь горкома ВЛКСМ Фангин развалил комсомольскую работу в городе, горком под его руководством оторвался от первичных организаций и превратился в бюрократический аппарат, не знающий подлинной жизни комсомольцев.

Руководство горкома также сменено, но еще не чувствуется в горкоме большевистской перестройки комсомольской работы.

Районные конференции показали возросшую активность рядовых членов организаций, наличие в них кадров, оправдавших себя на практической работе. Эти кадры надо смело выдвигать на руководящую работу в комсомоле.

Наряду с тем, районные конференции показали, что активность в организациях ВЛКСМ еще недостаточная. На Дмитровской районной конференции не было настоящей критики работы райкома, который этого вполне заслужил.

В Фатежском районе в отдельных первичных организациях ВЛКСМ делегатами на районную конференцию избрали таких людей, которых пришлось выводить на самой же конференции из ее состава за связь с чуждыми элементами.

Почти на всех районных конференциях комсомольцы говорили о крайне печальном положении с политучебой. К этому важнейшему участку работы враги особенно стремились, здесь было больше всего вредительства. Областная конференция обязана по-большевистски разрешить вопросы политического воспитания комсомольцев и несоюзной молодежи, проверки пропагандистов, качества их работы и повышения квалификации. Коммунистическое воспитание молодежи является одной из ответственнейших задач ленинского комсомола. Поэтому пропагандистскую работу надо доверять только политически проверенным и преданным нашей партии людям.

Не менее серьезное внимание конференции следует обратить на работу комсомольских организаций учебных заведений. На студенческие организации никто не обращал внимания. Этим воспользовались враги, пролезли туда и вели свою подрывную работу.

Областная конференция ленинского комсомола должна пройти на высоком идейно-политическом уровне, под знаком выполнения решений IV пленума ЦК ВЛКСМ о борьбе с врагами в комсомоле.

Активной большевистской критикой и самокритикой делегаты конференции вскроют корни подлой вражеской работы в комсомоле и вытравят их до конца.

Конференция еще теснее сплотит всю организацию комсомола, всю молодежь вокруг партии большевиков и ее сталинского Центрального Комитета, вокруг великого вождя трудящихся, друга и учителя молодежи товарища Сталина.

Ленинский комсомол был, есть и будет верным помощником нашей партии в борьбе с врагами народа, за окончательную победу коммунизма!

Рапорт экипажа дирижабля „СССР В-6"

Товарищу СТАЛИНУ
Товарищу МОЛОТОВУ
Товарищу КАГАНОВИЧУ
Товарищу ВОРОШИЛОВУ
Товарищу КАЛИНИНУ

Задание по максимальной продолжительности полета советского дирижабля в различных метеорологических условиях экипаж первого советского транспортного дирижабля «СССР В-6» выполнил.

Дирижабль «СССР В-6» без посадки и без пополнения горючим пробыл в воздухе 130 часов 27 минут, покрыв расстояние свыше 4800 километров.

Установлен мировой рекорд продолжительности полета дирижабля без посадки и без пополнения горючим в воздухе. Материальная часть дирижабля, созданная на советских заводах из советских материалов, безупречно выдержала длительный полет.

Экипаж дирижабля, согретый сталинской заботой, полон сил для выполнения новых, более сложных заданий.

И если фашистские агрессоры посмеют напасть на нашу прекрасную и горячо любимую родину, мы, по первому зову партии, правительства и любимого вождя народов товарища Сталина, — готовы стать на защиту воздушных рубежей страны социализма.

Командир корабля «СССР В-6» **ПАНЬКОВ.**

Экипаж:

Пом. командира — **Демин,** корабельные инженеры — **Кулагин, Устинович.** Флагштурман — **Мячков.** Штурман — **Зубов.** Пилоты-штурвальные — **Белкин, Мазгалев, Голиков.** Радист — **Сидоров.** Метеоролог — **Градус.** Старший бортмеханик — **Шмельков.** Бортмеханики: **Никитин, Ефименко, Бурманин, Соловьев.**

Военные действия в Китае

ШАНХАЙ, 9 октября. 8 октября бои на различных участках шанхайского фронта возобновились. Сильные бои шли северо-западнее Лодяня в окрестностях Сусянгуимяо. В районе Чэньцзяцяе китайские войска успешно отбили японскую атаку и захватили четыре пулемета.

ЛОНДОН, 8. Бейпинский корреспондент агентства Рейтер сообщает, что японские войска в Северном Китае 8 октября утром заняли северо-восточные ворота города Чжэндина.

«Дейли телеграф» сообщает, что 7 октября в воздушном налете на Кантон участвовал 41 японский самолет.

ШАНХАЙ, 9. Газета «Дагунбао» сообщает: в северной части провинции Шаньси идут сильные бои в районе Юаньпина (южнее Дайчжоу). Обе стороны несут большие потери.

ШАНХАЙ, 9. По официальным сообщениям главного штаба китайских войск, в течение сентября китайскими истребителями и зенитной артиллерией сбито 48 и повреждено 16 японских самолетов.

ЯПОНЦЫ ПРИМЕНЯЮТ ГАЗЫ И ОГНЕМЕТЫ

ШАНХАЙ, 9 октября. По заявлению представителя китайского штаба, японские войска в боях юго-западнее Лодяня в третий раз применили отравляющие газы.

6 октября на чапейском участке фронта японцы впервые начали применять огнеметы.

В ЯПОНСКОМ ТЫЛУ

ТОКИО, 8 октября. Газета «Сякай ундо цусин» указывает, что предприниматели в префектуре Канагава беззастенчиво пользуются «обстановкой, созданной войной, для ухудшения положения рабочих на промышленных предприятиях» и приводит примеры снижения заработной платы и удлинения рабочего дня. В девяти городах близ Токио, по словам газеты, вследствие сокращения сбыта и частично из-за отсутствия сырья, за последнее время приостановлено производство на многих текстильных фабриках и даже на железообрабатывающих заводах, в результате чего осталось без работы много рабочих и работниц. Такое же положение отмечено и в других городах.

Значительно ухудшилось положение крестьянства. Растет дороговизна. Помещики стремятся повысить арендную плату, для чего они нередко отбирают землю у арендаторов.

На фронтах в Испании

ВОСТОЧНЫЙ (АРАГОНСКИЙ) ФРОНТ

8 октября республиканские войска отбили атаку мятежников на деревню Осан. В секторе Суэра мятежники производили разведывательные операции. Авиация мятежников подвергла бомбардировке окрестности Лорида.

В секторе Теруэля республиканская артиллерия подвергла бомбардировке дороги между Теруэлем и Сарагоссой.

ЮЖНЫЙ ФРОНТ

В секторе Пособланко 8 октября мятежники при поддержке авиации и артиллерии пытались наступать на участке Навалагрулья. Республиканские войска вернули позиции, занятые вчера мятежниками. В результате операций на участке Навалагрулья республиканские войска захватили пленных и трофеи.

Республиканская артиллерия подвергла бомбардировке два батальона пехоты и эскадрон кавалерии мятежников, причинив противнику потери.

* * *

На остальных фронтах—ничего существенного.

ИТАЛЬЯНСКИЕ ВОЙСКА И ОРУЖИЕ ДЛЯ ИСПАНСКИХ МЯТЕЖНИКОВ

ЛОНДОН, 8 октября. По словам дипломатического обозревателя газеты «Дейли геральд» Юэра, Италия вновь мобилизовала 60—70 тыс. человек, которые уже готовы для отправки в Испанию.

ВЕНА, 9 октября. Выходящая в Люцерне (Швейцария) и близко стоящая к швейцарским правительственным кругам газета «Фатерланд» сообщает о провозимых через швейцарскую территорию крупных транспортах итальянского оружия для испанских мятежников.

Фашистский террор в Германии

ПРАГА, 8 октября. Рабочая печать сообщает о новых фактах террора в фашистской Германии. На-днях в Бреславле (германская Силезия) закончился процесс над 21 антифашистом-коммунистом и социал демократами. Шесть обвиняемых осуждены к трем годам строгого тюремного заключения, восемь—к двум — двум с половиной годам каждый, остальные — на разные сроки. В Галле недавно состоялся массовый процесс над активистами нелегальной социал-демократической организации. 25 обвиняемых, среди которых четверо в возрасте 60—70 лет, осуждены, в среднем к трем годам тюремного заключения каждый.

Пиратские налеты на английские суда

ЛОНДОН, 9 октября. По сообщению английских газет, английский пароход, как полагают, «Сервантес», утром 8 октября подвергся нападению «неизвестного» самолета в 8 милях от Таррагоны.

Вчера вечером опубликовано сообщение, что английский пароход «Боби» захвачен вооруженным судном мятежников и отведен в порт Ферроль.

КРАТКИЕ СООБЩЕНИЯ

ПАРИЖ, 8 октября. Атакованный «неизвестной» подводной лодкой английский эсминец «Базилиск» прибыл в Гибралтар. По рассказам экипажа, подводная лодка была потоплена огнем «Базилиска». Когда лодка выпустила мину по «Базилиску», последний ответил 6-ю залпами, которые, повидимому, попали в цель, ибо на море вскоре было обнаружено большое масляное пятно.

* * *

ЛОНДОН. Портовые рабочие Глазго решили отказываться от разгрузки и погрузки любого судна, которое, по их мнению везет военные материалы для Японии.

* * *

ЛОНДОН. По сообщению «Ивнинг ньюс», вблизи северного побережья Испании военный тральщик мятежников захватил два английских парохода «Нормбрук» и «Довенсбби».

ВЫСТУПЛЕНИЕ товарища Л. М. КАГАНОВИЧА

на вседонецком слете стахановцев и ударников-шахтеров

В Донбассе—в Сталино, Горловке и Макеевке—на слетах, на которых присутствовало свыше 14.000 стахановцев-шахтеров, выполнивших нормы выработки на 200 и 300 проц., с большим под'емом обсуждались вопросы о том, как обеспечить под'ем угольного бассейна, не выполняющего сейчас плана и задолжавшего стране около 8 миллионов тонн угля.

7 октября на слете в Сталино выступил с большой речью народный комиссар тяжелой промышленности тов. **Л. М. Каганович.** Он остановился на недостатках организации и руководства стахановским движением в Донбассе, подробно разобрал методы подрывной работы троцкистско-бухаринско-рыковских вредителей в угольной промышленности и подверг резкой критике плохую работу по ликвидации последствий вредительства в Донбассе. Тов. Каганович показал на конкретных примерах, как предельщики и оппортунисты фактически помогают врагам и как многие честные работники, не овладевшие большевизмом, оказываются политическими слепцами, неумелыми организаторами, и из-за их беззаботности, нерадивости, безрукости враги могут пакостить, долго оставаясь неразоблаченными.

Значительную часть своей речи тов. Каганович посвятил практическим организационным, хозяйственным и техническим задачам работы угольных шахт. Тов. Каганович рассказал слету о мероприятиях, проводимых сейчас Центральным Комитетом партии и Совнаркомом Союза ССР по оказанию помощи и оздоровлению Донбасса.

В заключение своей речи тов. Каганович обратился с горячим призывом к стахановцам, передовым командирам и ко всем честным людям социалистического Донбасса ликвидировать отставание угольной промышленности и оправдать то внимание и заботы, которые партия, правительство и лично товарищ Сталин оказывали и оказывают Донбассу.

Во время работы делегатов в Макеевке, Горловке 7 октября и в Сталино 8 октября слеты посетил нарком тяжелой промышленности тов. Л. М. Каганович в сопровождении секретаря Донецкого Обкома КП(б)У тов. Прамнэка. В Горловке и Сталино тов. Каганович выступил с яркими речами, многократно прерываемыми аплодисментами. Делегаты заверили наркома, что донецкие шахтеры с утроенной энергией возьмутся за ликвидацию последствий вредительства и выведут угольный Донбасс в ряды передовиков.

Звено А. К. Сафоновой (колхоз имени Чапаева, Ракитянского района) вырастило замечательный урожай сахарной свеклы на своем участке—свыше 900 центнеров с гектара. Свекла достигает 18 процентов сахаристости.

На снимке: звеньевая тов. Сафонова. Фото Говорова.

Стахановская декада по завершению уборки и вывозки свеклы и под'ема зяби

ВЫСОКАЯ ПРОИЗВОДИТЕЛЬНОСТЬ ТРУДА

ВАЛУЙКИ, 8 октября. **(По телефону от нашего корреспондента).** Первая стахановская декада прошла в районе дружно и организованно. Убрано уже больше 80 процентов сахарной свеклы. 18 колхозов закончили уборку. Многие колхозницы показали высокую производительность труда на очистке свеклы ботворезами. Например, звеньевая Миряева в колхозе «Красный октябрь» ботворезом выполняет две нормы и больше.

Шоферы Смирнов, Дышиков и Гладков задание на перевозке свеклы выполняют на 300—400 процентов. Высокие показатели имеет и ряд других шоферов. Тракторист Трегубов со своим напарником Суриским на тракторе «ЧТЗ» пашет ежедневно 35—40 гектаров зяби.

В колхозе «Знамя коммуны» обсудили постановление Обкома ВКП(б) и письмо колхозников Дмитриевского сельсовета, Ракитянского района, о проведении стахановского декадника по завершению копки и вывозки свеклы и под'ема зяби. Колхозники постановили: полностью закончить в декадник уборку и возку сахарной свеклы и пахоту зяби.

Обсуждают постановление Обкома и письмо колхозников Дмитриевского сельсовета также в других колхозах района.

СУШКОВ.

Прекрасные показатели

Шоферы Борисовской МТС в числе первых по области откликнулись на призыв шебекинцев и вступили в предоктябрьское соревнование. На перевозках сахарной свеклы они систематически перевыполняют нормы выработки. Впереди идет комсомолец шофер Попов, выполнивший план перевозок на своей автомашине на 320 процентов. Хорошие показатели также у шоферов Запорожного — план выполнил на 299 проц., Маленко—287, Шульдешева—256, Оболенцева—242, Кромского—230 и Пономаренко—203 проц.

М. ХЛЕБНИКОВ.

Ширится соревнование колхозов

ВЕРХНИЙ ЛЮБАЖ. С каждым днем все новые колхозы вступают в предоктябрьское социалистическое соревнование. На-днях колхозы «Свободный путь» и «Завет Ильича», Нижнереутчанского сельсовета, заключили между собой договор соревнования на лучшую подготовку к XX годовщине Октября. Колхозники этих артелей дали обязательство к 20 октября закончить уборку и замочку конопли.

В социалистическое соревнование по лучшей подготовке к зимовке скота вступили животноводы тт. Валгузов, Абольясов и Харичков.

Из последних сообщений ТАСС

Отряд тов. Чухновского в Нарьян-Маре

Летний отряд тов. Чухновского 9 октября вылетел из Архангельска и в 10 час. 40 мин. утра лег курсом на Нарьян-Мар. В 14 час. 50 мин. отряд тов. Чухновского благополучно сделал посадку в Нарьян-Маре.

Побиты рекорды американских летчиц

9 октября летчица-орденоносец Валентина Гризодубова на трассе Лихоборы—Ияша—Лошки—Лихоборы совершила два новых выдающихся скоростных полета на легких гидросамолетах «УТ-1» и «УТ-2». На двухместном гидроплане «УТ-2» вместе с Гризодубовой летала молодая летчица Екатерина Слобоженко.

По предварительным данным, Гризодубова и Слобоженко на 100-клм. дистанции, несмотря на лобовой и встречно-боковой ветер, развили скорость в 200 клм. в час. Они превысили рекорд скорости, установленный в декабре 1936 года американской летчицей Мооури, больше чем на 72 клм. в час.

Через полчаса после посадки Гризодубова отправилась в полет на другом легком гидросамолете «УТ-1». На этом гидросамолете Гризодубова показала скорость свыше 190 клм. в час, пройдя 100-километровую дистанцию за 31 мин. 26 сек. Этим полетом она также побила существующий рекорд, принадлежащий американской летчице Маргарите Тоннер, которая на легком гидросамолете «Аэронка» в августе 1936 года показала скорость 107,299 клм. в час.

НАГРАЖДЕНИЕ СТАРШЕГО ЧАБАНА тов. ДЮСЕНОВА МУКАЙ

Центральный Исполнительный Комитет СССР постановил: за героическое и самоотверженное спасение отары овец наградить орденом «Знак Почета» старшего чабана Чижинского овцесовхоза Западно-Казахстанской области тов. **Дюсенова Мукай.**

ХРОНИКА

ЦИК СССР утвердил тов. **Козенина Н. И.** заместителем народного комиссара лесной промышленности СССР.

* * *

Газета «За коммунистическое просвещение» переименована в «Учительскую газету». Редактором «Учительской газеты» утвержден тов. Голенкина В. А.

Закончились осенние тактические учения Краснознаменного Балтийского флота

На учениях присутствовал тов. К. Е. ВОРОШИЛОВ

КРОНШТАДТ, 8 октября. Сегодня, в 4 часа 30 мин. вечера, Краснознаменный Балтийский флот, закончив осенние тактические учения, вернулся на базу. Учения проходили в присутствии Народного Комиссара Обороны маршала Советского Союза тов. К. Е. Ворошилова, который находился на линейном корабле «Октябрьская революция».

Четверо суток были насыщены разнообразными и сложными учебными боями, ночными сражениями, воздушными и минными атаками. Флоты — надводный, подводный и воздушный — отлично разрешали поставленные перед ними многочисленные задачи.

Это были сложные учения в сложной обстановке. Впервые советский флот вышел на занятия в столь обширном составе, охватив при этом большие водные пространства. Последовательность событий, намеченная оперативным планом, была выдержана. Обстановка учений достигла большой степени приближения к обстановке подлинных военных действий.

Следует отметить искусную постановку дымовых завес и, что особенно важно, умелое тактическое использование их. Блестяще прошла атака подводных лодок, показавших большую меткость в торпедировании. Чрезвычайно эффективными были ночные действия авиации.

Присутствие Народного Комиссара Обороны вызвало большой под'ем среди личного состава. Старшины флагманского линкора «Октябрьская революция» подали рапорты об оставлении их на сверхсрочную службу.

Механизмы кораблей работали все время безотказно.

В кронштадтском Доме культуры имени Горького был проведен разбор учений. Характеризуя их, товарищ Ворошилов сказал, что осенние тактические учения Краснознаменного Балтийского флота прошли хорошо.

После разбора учений состоялся митинг личного состава флота. На митинге с большой речью выступил Народный Комиссар Обороны СССР маршал Советского Союза тов. Ворошилов. С огромным воодушевлением митинг принял приветствие товарищу Сталину.

На учениях присутствовали начальник военно-морских сил флагман флота 1-го ранга тов. Викторов, командующий Ленинградским военным округом командарм 2-го ранга тов. Дыбенко, командующий Балтийским флотом флагман 2-го ранга тов. Исаков, комиссар государственной безопасности 1-го ранга тов. Заковский, прокурор Ленинградской области тов. Позерн.

100 тысяч подписей в „Золотой книге"

ПРАГА. Центральный орган коммунистической партии Чехословакии «Руде право» сообщает, что на страницах «Золотой книги», содержащей поздравления с 20-летней годовщиной Великой социалистической революции, которая будет вручена 7 ноября чехословацкой делегацией председателю ЦИК СССР тов. Калинину, уже подписалось 100 тысяч человек.

В Градец Кралове отделением общества друзей СССР открыта в народном доме выставка, посвященная Советскому Союзу.

Областное совещание прокурорских и судебных работников

Открывшееся 9 октября областное совещание прокурорских и судебных работников закончило свою работу в этот же день.

С большим докладом о задачах прокурорских и судебных работников выступил на совещании встреченный продолжительными аплодисментами Народный Комиссар юстиции СССР тов. Н. В. Крыленко.

Совещание заслушало также подробный доклад тов. Веленяниной — руководителя бригады Наркомюста и Прокуратуры СССР, обследовавшей работу судебных органов в 13 районах нашей области.

В прениях по докладу тт. Крыленко и Веленяниной выступило 18 человек, в том числе член Верховного Суда Г. В. Орлинский, назначенный Наркомюстом исполняющим обязанности председателя курского областного суда.

В заключение с большой речью, обобщающей работу совещания, выступил исполняющий обязанности секретаря Обкома ВКП(б) тов. Пескарев.

В своей речи тов. Пескарев сообщил, в частности, об отстранении Прокопчика от работы председателя облсуда, как не внушающего политического доверия.

М. И. КАЛИНИН

РАБОЧИЙ КЛАСС ПРЕЖДЕ И ТЕПЕРЬ

Русский рабочий класс имеет короткую по сравнению с европейскими рабочими, но славную историю борьбы за дело социализма. Развитие капиталистической экономики шло в России более медленными темпами, чем развитие рабочего движения.

Это было сравнительно недавно. Я еще захватил время, когда работа на заводе начиналась в 6 час. 30 мин. утра и кончалась в 6 часов вечера при полуторачасовом перерыве на обед. На многих фабриках работа начиналась в 5 часов утра и кончалась в 8 часов вечера при двухчасовом перерыве на обед и завтрак. Рабочие преимущественно жили в общежитиях барачного типа.

В то время протесты против произвола заводского начальства носили, в большинстве случаев, неорганизованный характер и часто выражались в избиении мастеров. Иногда мастерам надевали на голову мешок и вывозили их на тачках за ворота завода. Людей, участвующих в избиении мастеров, рабочие ценили, как храбрых протестантов против существующего гнета и личного произвола мастера. Главными общественными местами, где собирались рабочие, были пивные, трактиры.

Жизнь рабочего была крайне примитивной, незатейливой. Изнурительно длинный рабочий день, плохие квартирные условия были уделом русского рабочего. Все свободное время рабочие вынуждены были проводить в трактирах, пивных и чайных. Заработок рабочего был настолько мал, что его едва хватало для поддержания скудного существования семьи. На Прохоровской мануфактуре в Москве заработная плата в среднем равнялась 20 руб. 50 коп. в месяц. Почти на каждом предприятии в то время применялась издевательская система штрафов. На той же Прохоровской мануфактуре рабочих штрафовали:

за «безобразие»—50 копеек,

за оставление у себя ночлежника без позволения конторы—50 копеек,

за проход в нижние ворота—50 копеек,

за отлучку со двора—50 копеек,

за раннее вставание—50 копеек.

Некоторые «богомольные» фабриканты штрафовали рабочих и «за нехождение в церковь».

Отношение мастеров к рабочим носило почти патриархальный характер. У того или иного мастера работали земляки из одной деревни. Были целые мастерские, в которых работали люди из одного села. Когда приезжал новый работник из деревни, земляки устраивали его на завод или в мастерскую, разумеется, «задабривая» мастера соответствующей мздой в натуре или деньгами. Мастер брал взятки за устройство на работу, а иногда получал деньги и за то, что давал более выгодную работу.

Можно было бы привести множество примеров того, сколько подлости и унижения должен был претерпевать рабочий при поступлении на то или иное предприятие. Ограничимся лишь одним примером, взятым нами из истории завода «Российско-американская резиновая мануфактура» (нынешний «Красный треугольник»). Вот как тогда производился прием рабочих на этом заводе:

«Набор происходил два раза в неделю — в понедельник и в четверг. Выстроит директор людей вдоль панели и ходит, выбирает, как мясник в стаде скот, тех, кто крепче сложен, больше ростом, покорный, почтительный в вопросах, а за ним сзади — телохранитель, старший отметчик Франц, по прозвищу «Дьяволе». Франц—немец, очень плохо говорил по-русски, а только кричал: «Сюда, дьяволе, туда, дьяволе». Гейзе дает записку, а «Дьяволе» отправляет в проходную, и там мастера проводит сортировку».

Но и тогда, в конце прошлого столетия, среди рабочих стали появляться люди, которые задумывались над путями улучшения жизни рабочего класса. Борьба против капиталистов принимала все более организованный и сплоченный характер. Стачки, забастовки все чаще сочетались с общими задачами и целями рабочего движения. В непримиримой борьбе рабочего класса против капиталистического строя зародилась, выросла и окрепла партия Ленина—Сталина, коммунистическая партия.

Рабочий класс за последние десятилетия до Великой Октябрьской социалистической революции несколько улучшил свое положение: сократился рабочий день, увеличился заработок, верхушка рабочего класса получила возможность немного лучше жить; но вместе с тем увеличилась и неустойчивость материального положения рабочих. С развитием капитализма участились кризисы, во время которых сотни тысяч рабочих выбрасывались с фабрик и заводов, у заводских ворот все больше становилась запасная армия труда.

Русский рабочий все больше превращался в необеспеченного пролетария, который, работая сегодня, совершенно не был уверен в завтрашнем дне.

Сравнивая жизнь рабочего в советском государстве с его жизнью и работой в старой царской России, мы видим, какая пропасть лежит между ними. Великая социалистическая революция, уничтожившая господство капиталистов и помещиков, коренным образом изменила условия жизни и труда рабочих России. И одним из самых важных улучшений жизни я считаю то, что сегодня над рабочим не висит вечный дамоклов меч — рабочий не боится, что завтра он останется безработным. Молодое, да и среднее поколение наших рабочих сейчас не может даже мысленно воспроизвести то ощущение от потери работы, которое переживал пролетарий в прошлом. Даже высшие категории рабочих, которые были сравнительно более обеспечены не только размером своего заработка, но и его устойчивостью, даже их никогда не покидала мысль о возможности каждую минуту потерять свой заработок. Особенно сильно это ощущение было в моменты кризисов и так называемых депрессий.

Работая на заводе, рабочий, естественно, сталкивается с десятником, мастером, начальником мастерской. Интересы мастера и рабочего в условиях капиталистического производства — всегда противоположны. Мастер, как приказчик хозяина, хочет сделать вещь дешевле, чем она на самом деле стоит. Рабочий хочет получить подороже. На этой почве всегда происходили столкновения. Как бы рабочий ни стремился держать себя скромно, не раздражать мастера и соответствующее начальство, все-таки в повседневной работе он не мог избежать этих столкновений. Когда наступал кризис или депрессия, рабочий вспоминал об этом столкновении с мастером и тревожно ожидал расправы, увольнения. Эта угроза увольнения в любую минуту была бичом рабочего класса. Она деморализовала рабочих, заставляла их быть всегда на-чеку, всегда настороже с мастером, учитывать каждое свое действие. Так было в царской России, так есть теперь в странах капитализма. Совсем иное положение у нас, в Советском Союзе, где нет эксплоатации человека человеком, где полностью уничтожена безработица, где мастер и рабочий преследуют одну и ту же цель — как можно лучше служить делу социализма.

Сознание того, что я на заводе являюсь постоянным рабочим, что, если на одном предприятии по тем или иным причинам работы становится меньше, я могу перейти на другой завод, сознание того, что коллектив нуждается в моей работе, делает человека самостоятельным, повышает его жизнедеятельность, достоинство, дает рабочему возможность все свободное время отдавать отдыху, развлечениям, повышению своего культурного уровня, работе в общественно-политических организациях.

В результате успешного хода социалистического строительства «рабочий и колхозник получили полную уверенность в завтрашнем дне, и лишь от качества и количества затрачиваемого ими труда зависит все большее повышение материального и культурного уровня их жизни. Для трудящегося в СССР исчезла угроза безработицы, нищеты, голода. Уверенно и радостно смотрит каждый рабочий и колхозник на свое будущее, пред'являя все более повышенные требования к знанию и культуре» *).

Это завоевание Великой социалистической революции кладет отпечаток на весь наш рабочий класс, изменяет его характер, из недоверчивого, неуверенного в завтрашнем дне человека при капитализме превращает его в активного оптимиста. Это можно наблюдать на бесконечном количестве примеров.

Но оптимизм наших рабочих ничего общего не имеет с оптимизмом так называемого «среднего американца», который все свои жизненные планы строит на фортуне, на невероятном случае, на неожиданном счастье, на благоприятно сложившихся обстоятельствах. Надо ли говорить, что эти расчеты в своей подавляющей части являются, конечно, нереальными, потому что в основе их лежит одно лишь пустое воображение. Оптимизм советского рабочего более чем обоснован, потому что он вытекает из самой сущности советского строя, он исходит из того, что в благополучии отдельного рабочего у нас заинтересован весь коллектив, весь рабочий класс. Оптимизм этот закреплен Сталинской Конституцией СССР: «Граждане СССР имеют право на труд, то-есть право на получение гарантированной работы с оплатой их труда в соответствии с его количеством и качеством». Какой может быть оптимизм у рабочих капиталистических стран, если, по неполным и преуменьшенным данным, в 32 буржуазных странах в 1936 году было официально зарегистрировано свыше 20 миллионов безработных!

Великая социалистическая революция принесла русскому рабочему самый короткий рабочий день в мире—семичасовой рабочий день. Это—огромное завоевание, значение которого трудно переоценить. Будучи занят на производстве всего семь часов, советский рабочий располагает 17 часами для отдыха, сна, личной и общественной жизни. Это значит, что рабочий имеет достаточно времени для повышения своего культурного уровня; он может уделить достаточно времени своей семье; он имеет достаточно времени для того, чтобы следить за культурным развитием своих детей. Всего этого были лишены рабочие царской России. Лишены этого и рабочие всего капиталистического мира. Дети рабочих царской России, как правило, были безнадзорны, свободное время проводили они в грязных трущобах рабочих кварталов, пополняя ряды уголовных преступников; а чуть подрастали, не закончив школы, шли работать мальчиками или учениками на фабрики и заводы. Треть всех рабочих царской России начала работать на фабриках и заводах, не достигнув двенадцатилетнего возраста (из них 10 проц. ушло на фабрики, когда им не было еще 10 лет!). Другая треть начала работать в возрасте 12—14 лет. И только треть рабочих начала работать с пятнадцатилетнего возраста **).

Все это кануло в вечность! В 1937 году в средних и начальных школах СССР учится 30 миллионов детей. Граждане СССР совершенно спокойны за учебу своих детей. Для этого есть бесплатные школы, куда родители по закону обязаны посылать своих детей. Дальнейший путь каждого ребенка будет целиком зависеть от его способностей и наклонностей.

Это у нас не переводится на деньги, это просто не учитывается в бюджете рабочего, а между тем—это огромная статья государственных расходов. Достаточно сказать, что в старой России плата за обучение в средней школе была, сравнительно, невысокая, и все же обучение ребенка стоило не менее 250 рублей в год, при заработке квалифицированного рабочего в 40—45 рублей в месяц. Отсюда понятно, почему в средних учебных заведениях тогда почти не было детей рабочих.

Страхование рабочих в случае болезни, потери трудоспособности, а также в старости есть также немалое завоевание социалистической революции. Что значит бесплатная медицинская помощь? Я был квалифицированным рабочим, мой заработок превышал среднюю зарплату рабочих. Однажды я заболел на заводе, проболел два месяца, и за это время из страхкассы получил всего 15 рублей. А ведь высчитывали из моей зарплаты полтора процента страховых. Прибавьте к этому оплату доктора, стоимость лекарства—и вам будет ясно, в каком положении оказался я, квалифицированный рабочий. Два месяца болезни вытряхнули меня, как раньше говорили, вчистую.

Возьмем материальное обеспечение в старости и при потере трудоспособности. Пока человек молод, силен, он этим вопросом не интересуется. В старой России бывало так: квалифицированный рабочий получает сравнительно неплохую зарплату. Но вот он состарился. Что делать? Если он проработал на заводе много лет, если его считают верным слугой заводской администрации, то его с квалифицированной работы переводят или на должность сторожа, или уборщика в мастерской. Соответственно с этим, конечно, уменьшается и его заработная плата. Но ведь и в таком положении оказывались только «счастливцы», только те, которым особо благоволила администрация. Большинство же стариков получало расчет. Капиталисту абсолютно безразлично, как будет жить уволенный им рабочий, который в течение 30—40 лет обогащал его. Уволенный рабочий влачит свое старческое существование или при поддержке детей, если они мало-мальски устроены, или просто пробиваясь кое-чем.

Так было не только в старой царской России, так происходит и сейчас во всем капиталистическом мире. Чем развитее капитализм, тем раньше по возрасту выкидывается с завода рабочий, как предмет, малопригодный для эксплоатации. Вот вам капиталистическая «обеспеченность» рабочего в старости. Иное положение у нас. Каждый честный советский гражданин обеспечивается по закону ему принадлежащей пенсией.

Ясно, что психология людей в капиталистическом мире и у нас, исходя из этих фактов, совершенно различная.

Правда, и у нас есть «умники», которые, сравнивая квартиру и питание нашего рабочего с квартирой и питанием хотя бы американского рабочего, иногда кричат, что американский рабочий ест больше мяса, имеет лучшую квартиру. Я допускаю, что наиболее жизнедеятельная часть рабочего класса в Америке в расцвете своих сил, может быть, с'едает больше шоколада, чем русский рабочий, но ведь надо считать не только плитки шоколада, но все то материально-культурное обслуживание, которое имеют в Советском Союзе рабочие и служащие: дома отдыха, санатории, детские сады и ясли, отпуска по беременности и родам. К этому надо прибавить огромное количество театрально-музыкальных организаций на заводах, бесплатных концертов, экскурсий и т. п. Если сложить все это вместе,—какая огромная разница в положении рабочего класса СССР уже сейчас, по сравнению с рабочим классом любой капиталистической страны. Ведь не случайно же все наши театры переполнены доотказа. О чем это говорит? это говорит о значительном повышении материальных достатков трудовых масс советского государства, об исключительном росте культурных запросов масс. Это говорит о том, что наши трудовые массы становятся самыми культурными в мире.

Все это—результат побед Великой Октябрьской социалистической революции. Все это принесла рабочим советская власть. Советская власть сделала рабочий класс хозяином всех богатств, которыми располагает Советский Союз. Каждый крупный успех в развитии материальных и культурных ценностей делается достоянием трудящихся масс.

Чем развитее капитализм, тем беднее, необеспеченнее делается рабочий. Чем могущественнее и богаче становится наша родина, тем зажиточнее и культурнее становится жизнь трудящихся масс.

Вот в чем сила советской власти. Вот что дала советская власть народу. Вот почему рабочий класс, являясь творцом, организатором и главным бойцом за советскую власть, всей своей мощью крепко бережет и зорко охраняет свою великую социалистическую родину.

(Из брошюры, подготовляемой к печати).

*) Из резолюции XVII с'езда ВКП(б).

**) «Сборник статистических сведений по Московской губернии», отдел санитарной статистики, т. IV, часть 1-я, стр. 288.

ПИСЬМА В РЕДАКЦИЮ

КОЛХОЗНИКИ НЕ ДОВОЛЬНЫ РЕШЕНИЕМ СУДА

Бригадир Чижиков Ф. И. (колхоз имени Ленина, Снижанского сельсовета) систематически занимается хулиганством.

В 1935 году он избил колхозного пастуха Евдокимова П. И., в прошлом году избил колхозника Андросова П. П. В начале этого года нанес побои члену артели Гущиной Лукерье. А в августе этого года Чижиков вместе со своим отцом Чижиковым И. А. нанес сильные побои колхознику Позубенкову Д. А.

За последнее преступление Чижиковы предстали перед пролетарским судом. Достаточно было материала у народного судьи Пенькова к тому, чтобы наказать хулигана поделом. Однако выездная сессия нарсуда Дмитриевского района под председательством Пенькова вынесла мягкий приговор. Чижиков осужден на 3 месяца исправительно-трудовых работ, а отец его оштрафован на 100 рублей.

Члены колхоза имени Ленина не довольны решением суда. Тем более, что Чижиков в 1932 году был исключен из кандидатов в члены ВКП(б) за развал колхоза. Чижиков защищал кулаков, в частности своего отца евангелиста-сектанта, который антисоветски настроен и занимается спекуляцией. Вообще Чижиков за время своей «деятельности» много принес вреда колхозу. Имея такой материал, нарсудья Пеньков подошел к рассмотрению его формально.

Надеемся, что областной суд исправит ошибку дмитриевского нарсуда.

Председатель Снижанского сельсовета **ПАВЛОВ.**

Комсомолец **Я. ЧИЖИКОВ.**

По приказу Морозова...

По приказу председателя Грайворонского райисполкома Морозова ивано-лисичанскую неполную среднюю школу выселили из помещения и вселили туда ветеринарный пункт. В здании, из которого выселили школу, проводили учебные занятия 2 класса (98 человек).

21 сентября, когда еще ученики занимались, ветфельдшер привел туда овец. На другой день он занял подсобное помещение школы.

И через несколько дней школу совершенно выселили. На протесты учителей никто не обращает внимания.

Врид. директора ивано-лисичанской школы **ВОЙНИЛЕНКО.**

Секретарь комитета ВЛКСМ **МИЛЬЧЕНКОВ.**

От редакции: обращаем внимание Облисполкома на совершенно недопустимые действия председателя райисполкома Морозова. Надеемся, что эти произвольные действия будут немедленно пресечены.

По сигналам „Курской правды"

Член колхоза «Красный партизан» (Валуйский район) Гладков Л. А. сигнализировал о грубом нарушении Сталинской Конституции и устава сельхозартели в Хмелевском сельсовете.

Указанные в заметке факты подтвердились. Райком сообщает, что за незаконное из'ятие в колхозе «Красный партизан» хаты и передачу ее семье кулака Трунова, за дачу ложной справки и т. д. председатель сельсовета Стародубцев Т. Т. из рядов ВКП(б) исключен. Решение первичной парторганизации колхоза им. Калинина как неправильное и смазывающее сущность антисоветских действий Стародубцева, отменено.

Решением райисполкома Стародубцев снят с работы председателя сельсовета и привлекается к судебной ответственности. Бюро РК также об'явило строгий выговор члену ВКП(б) Харламову за притупление классовой бдительности.

Колхозники живут в изобилии

ТРОСНА. Фома Ефимович Муромский работает в колхозе скотником. Вместе с сыном он выработал 882 трудодня и получил авансом больше 100 пудов хлеба. Если учесть, что в конце года он еще получит около 200 пудов,—станет понятным его заявление: «Такого количества хлеба я не имел никогда».

В личном хозяйстве Ф. Е. Муромского имеется корова, теленок, 8 овец, 60 гусей, 40 кур.

Колхозник Павел Петрович Мельников получил хлеба еще больше. И в его хозяйстве—корова, телка, 9 овец, поросенок, 65 кур и гусей. Колхозники А. М. Муромский, И. Т. Мельников, И. А. Гаслин и многие другие имеют столько же скота в личном пользовании.

Так зажиточно живут колхозники артели «1 Октября», Никольского сельсовета, Троснянского района.

Е. МЕЛЬНИКОВ.

5 ЛЕТ ДНЕПРОГЭСА

ЗАПОРОЖЬЕ, 9 октября. Пять лет назад — 10 октября 1932 года — состоялся пуск Днепровской гидроэлектростанции имени Ленина.

Днепрогэс — одно из величайших сооружений Сталинских пятилеток. Станцию строила под руководством партии, правительства, великого вождя народов товарища Сталина вся страна. За пять лет на одной из крупнейших водных артерий Союза в неимоверно трудных условиях было возведено грандиозное сооружение, которым гордятся трудящиеся советской страны и весь мировой пролетариат.

По проектной мощности — 810 тыс. лошадиных сил — Днепровская ГЭС—крупнейшая в Европе.

На Днепровской гидроэлектростанции действуют сейчас 7 агрегатов. Выработка электроэнергии увеличивается из года в год. За первые 4 года эксплоатации станция дала народному хозяйству свыше 5620 миллионов киловатт-часов энергии. В текущем году она должна выработать по плану 2600 миллионов киловатт-часов. Использование

дешевой энергии днепровской станции уже дало стране экономию около 5 миллионов тонн угля.

Вокруг Днепровской ГЭС вырос огромный промышленный комбинат и цветущий социалистический город — большое Запорожье.

На сотни километров тянутся высоковольтные провода, течет по ним энергия Днепра и двигает моторы заводов, плавит высококачественный металл, приводит в движение механизмы железорудного Криворожского бассейна, питает энергией поезда на электрифицированных участках Сталинской железной дороги.

Электроэнергия Днепровской станции широко применяется и в сельском хозяйстве. В одном только Запорожском районе 22 колхоза имеют 66 электротеплиц общей площадью в 6600 кв. метров. Строится еще 15 таких теплиц. Колхозы успешно ведут опыты электропахоты с использованием энергии Днепровской станции.

На снимке: молодые экскурсанты на плотине ДнепроГЭС'а имени Ленина.

В Обкоме ВКП(б)

Бюро Обкома обсудило вопрос о выполнении финансового плана по области и признало совершенно неудовлетворительным ход этой работы. Особенно отстают Белгородский, Фатежский, Беловский, Беленихинский, Боброводворский, Касторенский, Кривцовский, Большеполянский, Кореневский и Верхнелюбажский районы.

Отставание в мобилизации средств является результатом срыва плана товарооборота 3-го квартала, особенно потребкооперацией, отсутствия большевистской борьбы со стороны работников областного финансового отдела и его руководителей за реализацию плана сбора средств и ликвидацию последствий вредительства в финансовых органах.

Многие райкомы и райисполкомы, и в первую очередь Черемисиновский, Кривцовский, Горшеченский, Воловский и Борисовский, недостаточно уделяют внимания торговле и финансам и по существу предоставили этот важнейший участок работы самотеку.

Обком указал руководителям торговых организаций на их политическую беспечность, отсутствие с их стороны большевистской борьбы за ликвидацию последствий вредительства в торговле, борьбы с хищениями, воровством и растратами и за укрепление аппарата новыми кадрами.

Обком предупредил секретарей райкомов и председателей райисполкомов—Белгородского, Беловского, Боброводворского, Кривцовского, Черемисиновского, Прохоровского, Ивнянского, Горшеченского, Воловского, Борисовского, Фатежского, Беленихинского, Касторенского, Верхнелюбажского, Большеполянского и Кореневского районов и обязал их принять необходимые меры по ликвидации прорыва в финансовой работе и через 15 дней доложить Обкому об исполнении.

Обком обязал райкомы до 15 октября обсудить вопрос о состоянии товарооборота и мобилизации средств и наметить практические мероприятия, обеспечивающие коренное улучшение этой работы в 4-м квартале.

Секретарям райкомов и председателям райисполкомов Обкомом предложено лично заняться изучением кадров финансовых органов и товаропроводящей сети, принять меры к очищению их от социально-чуждых элементов, от растратчиков и воров, выдвигая на эту работу лучших, честных и преданных делу партии людей, поставив эту работу наряду с другими важнейшими хозяйственно-политическими кампаниями в центре внимания партийных и советских организаций района.

Обком обязал секретарей райкомов и председателей райисполкомов лично и при помощи районного партийного актива систематически проверять эту работу на селе, установив контроль за работой районных финансовых отделов, сберкасс, отделений Госбанка, райпотребсоюза, отделений местных ТОРГов и проверить все торговые базы и склады, немедленно приняв меры к реализации имеющихся в них товаров.

Обком указал профсоюзам торгово-кооперативных и финансово-банковских работников на отсутствие с их стороны подлинной заботы о выполнении финплана и плана товарооборота и неумение организовать соревнование среди торговых и финансовых работников. Обком потребовал от профсоюзов немедленно перестроить свою работу в этом направлении.

Курскому горкому ВКП(б) поручено провести совещание коммунистов, работающих в товаропроводящей сети, поставив на нем вопрос о состоянии торговли в городе и о мерах коренного улучшения ее.

Обком решил в течение октября—ноября месяца заслушать доклады секретарей — Горшеченского, Глазуновского, Старооскольского, Льговского, Ракитянского, Бориосвского и Черемисиновского райкомов партии о состоянии финансовой работы в районе и выполнении плана товарооборота, и в декабре провести кустовые совещания председателей райисполкомов, заведующих районными финансовыми отделами, управляющих отделениями Госбанка, зав. райсберкассами, пред. райпотребсоюзов и зав. районных отделов торговли, на которых заслушать их доклады о проведенной работе по выполнению финансового плана и плана товарооборота, командировав для проведения этих совещаний членов бюро Обкома и президиума Облисполкома.

ЗЯБЛЕВАЯ ПАХОТА

Шебекинские болтуны

Очень медленно пашут зябь в колхозах Шебекинского района. На 1 октября план был выполнен всего лишь на 34,8 проц.

Казалось бы, что такое тревожное положение заставит, наконец, руководителей района, МТС и отстающих колхозов по-настоящему перестроить работу на вспашке зяблевой пахоты, используя для этого все имеющиеся возможности.

Но здесь привыкли к самотеку. Угроза срыва зяблевой пахоты не встревожила никого. И вот результаты недопустимого благодушия: за первую пятидневку октября прирост составил только 4,5 процента плана!

Многие колхозы до сих пор не выделяют тягловую силу на зяблевую пахоту, ожидая прибытия тракторов. Так, например, колхоз «Второй окружной с'езд советов» не вспахал ни одного гектара, а надо вспахать 630 гектаров; колхоз имени Крупской план зяблевой пахоты выполнил только на 8 процентов. Подобных примеров очень много.

Еще хуже положение с использованием на этой работе тракторов. Как известно, глубокая пахота производится в первую очередь, и сроки ее окончания уже прошли. Но Шебекинская МТС до сих пор ни гектара не вспахала тракторами в колхозах «Партизан», «Червона Зорька», имени Крупской, имени 17-го парт'с'езда и в ряде других. Старший агроном МТС Шаповалов ежедневно выставляет все новые «аргументы» в оправдание такого безобразия.

В Заборовской МТС 70 тракторов. Если бы полностью использовать всю эту огромную силу, вспашка зяби была бы давно закончена. Но директор МТС Кравченко и его заместитель по политчасти Дорогавцев безответственно отнеслись к этому делу. В результате из 70 тракторов работают только 18. А остальные 52?

— Трактористов нет,—беспомощно разводят руками Кравченко и Дорогавцев,—ничего поделать не можем.

Между тем много трактористов работает на других работах в колхозах этой же МТС. Руководители машинно-тракторной станции ничего не сделали, чтобы посадить их снова на тракторы.

Так «борются» шебекинцы за высокий урожай будущего года. Следует добавить, что во многих колхозах не вносят минеральные удобрения под глубокую пахоту.

Работники Шебекинского райкома партии, райисполкома, МТС и районного земельного отдела много говорят о том, что они настойчиво борются за высокий урожай будущего года. Но приведенные примеры показывают, как далека «практика» их работы от подлинно большевистской борьбы за сталинский урожай.

И. ХОТИЕВ.

Один из самых отстающих

В Октябрьском районе явно недооценивают своевременную вспашку зяби. Колхозы Нижнеграйворонского сельсовета вспахали только 6 процентов к плану, Лачиновского сельсовета—9 процентов, Верхнеграйворонского — 8 процентов, Егорьевского—4 процента. Имеются колхозы, где к зяблевой пахоте до сих пор не приступали. Это—«День урожая» и имени Красной Армии, Марьинского сельсовета. На 6 октября вспахано по району 2933 гектара, или 16 процентов к общему плану.

Однако председатель райисполкома Капнов, зав. районным земельным отделом Горбачев и оба директора МТС Базаров и Фильчиков продолжают благодушно созерцать недопустимое отставание с этой чрезвычайно важной работой. Ведь за первую пятидневку октября не вспахано и 500 гектаров; прирост лишь 2,3 процента к плану.

Руководители МТС до того ослабили свое руководство тракторными отрядами, что даже не знают, где они работают. Бригадир тракторной бригады Жерновецкой МТС Гришин самовольно бросил работу в колхозе имени Ворошилова и перебросил тракторы в артель «Красная Армия». Второй бригадир этой же МТС Варлыгин совершенно бросил работу, а директор Базаров несколько дней не знал об этом.

Подобные факты можно привести и по Октябрьской МТС: тракторы одной из бригад работали в колхозах имени Красной Армии и «День урожая». Бригадир и трактористы пред'явили правлениям этих колхозов «требования» купить водки. Получив отказ, они бросили вспашку зяби и переехали в колхоз «Путь мировой революции».

На все это руководители МТС не обращают никакого внимания.

Есть много случаев, когда тракторы совершенно не работают. Тракторист Ленкин простоял 5 дней только потому, что не было прокладок клапанов, тракторист Жарких не работал 4 дня из-за неисправности плуга. А ремонтные мастерские МТС работают из рук вон плохо, поэтому даже при мелких неполадках в тракторах простои огромны.

Позволительно спросить руководителей района и МТС—до каких пор они будут саботировать зяблевую пахоту?

В. ЧЕБОТАРЕВ.

Достойно встретим славную годовщину Октября

Социалистическое обязательство стахановцев, инженеров, техников предприятий и кооперативных об'единений города Курска

ДОРОГИЕ ТОВАРИЩИ!

Приближается двадцатая годовщина Великой Октябрьской Социалистической Революции.

Двадцать лет назад впервые в истории человечества в нашей стране под руководством партии Ленина—Сталина победила Великая Пролетарская Социалистическая Революция и утвердилась власть рабочих и крестьян.

За эти двадцать лет неузнаваема стала наша страна. Из нищей и отсталой, какой она была при царизме, наша Родина превратилась в самую могучую, самую передовую страну в мире.

Осуществляя заветы Ленина под руководством Великого Сталина, мы завоевали себе счастливую радостную жизнь. И эту нашу новую прекрасную жизнь, добытую в боях и социалистическом труде, у нас не отнимет никто и никогда.

Враги народа, троцкистско-бухаринские шпионы и диверсанты пытались расстроить, запутать и сорвать нашу творческую работу. Но они просчитались. Наши боевые Наркомвнудельцы, возглавляемые Генеральным Комиссаром Государственной Безопасности, верным соратником товарища Сталина—Ежовым Николаем Ивановичем, разоблачили вражеские планы, вскрыли подлинное лицо врагов социалистической революции, шпионов, диверсантов, террористов, агентов японо-германского фашизма.

Где бы ни скрывались враги народа, им не уйти, не спрятаться от расплаты за бандитскую вредительскую работу. Уничтожим врагов народа всех до одного!

Никогда, никому не удастся поколебать могучую советскую страну, отечество мирового октября! СССР могуч и неприступен как никогда!

Мы, стахановцы города Курска, предлагаем сейчас, в полосу Великого исторического под'ема всей нашей страны, с новой силой развернуть социалистическое соревнование и об'явить новый сталинский призыв стахановцев и ударников промышленности города. Мы должны встретить двадцатую годовщину Великой Октябрьской социалистической революции выполнением и перевыполнением производственных планов, в октябре подтянуть отстающие производства города.

За 8 месяцев 1937 года промышленность города план выполнила только на 90 процентов, недодав стране на 4.445.500 руб. продукции. Также неудовлетворительны показатели в области качества выпускаемой продукции и в области снижения себестоимости. У нас нет никаких оправданий для такой неудовлетворительной работы. Истинные причины наших недостатков кроются в отсутствии решительной борьбы за ликвидацию последствий вредительства, в неудовлетворительном хозяйственном и техническом руководстве, в забвении стахановского движения, в плохой организации труда и рабочего места, в неудовлетворительном проведении технологического процесса.

Промышленность города может и должна ликвидировать этот прорыв. Она может и должна работать значительно лучше.

Примеры лучших стахановцев наших предприятий тт. Пронина, Иванова, Каменевой (обувная фабрика), Малковой, Желудевой (швейная фабрика), Верютиной, Машина (кожевенный завод), Кукушкиной (трикотажная фабрика), Растрыгина (кондитерская фабрика) и многих других красноречиво говорят об этой возможности.

Воодушевленные исключительной сталинской заботой и помощью, оказанной трудящимся города Курска и Курской области, мы, стахановцы предприятий и промышленных артелей города, собравшись на общегородской слет в связи с подготовкой к двадцатой годовщине Великой Октябрьской социалистической революции, берем на себя следующие социалистические обязательства:

1. Досрочно выполнить план IV квартала по всем производственным показателям и обеспечить досрочное выполнение годового плана последнего года второй сталинской пятилетки.

2. Полностью освоить нормы выработки всеми рабочими промышленности города.

3. Об'явить беспощадную борьбу с выпуском недоброкачественной продукции и с потерями на производстве. Окончательно ликвидировать брак и выпуск третьих сортов обуви, кожевенных товаров и швейных изделий.

Мы требуем от руководителей предприятий организовать для всех рабочих техническую учебу и правильный технологический процесс производства, обеспечить рабочее место.

4. Для осуществления этих обязательств провести по всем предприятиям и артелям города с 10 октября по 1 ноября стахановский двухдекадник.

5. Хорошо изучить Сталинскую Конституцию и новый избирательный закон по выборам в Верховный Совет СССР и неустанно раз'яснять эти исторические документы всем трудящимся города.

6. Развернем соревнование за право участия в предоктябрьском слете стахановцев и за право подписи победного рапорта вождю народов товарищу Сталину от стахановцев предприятий города Курска.

Принимая на себя эти обязательства, мы обращаемся ко всем трудящимся города с призывом еще выше поднять знамя ленинско-сталинского социалистического соревнования, ответить на постановление правительства «О мероприятиях по Курской области» мощным под'емом стахановского движения.

Мы обращаемся ко всем рабочим, работницам, инженерам и техникам, ко всем командирам производства, промышленности и кооперации еще шире развернуть предоктябрьское социалистическое соревнование по досрочному выполнению производственных заданий.

Повседневно повышать революционную бдительность! Теснее сплотим свои ряды вокруг партии Ленина—Сталина!

Трудящиеся Советского Союза добьются в этом году новых, величайших побед в борьбе за коммунизм и сделают свою жизнь еще более лучшей, радостной, красивой.

Да здравствует Великая Октябрьская социалистическая революция!

Да здравствует наша родная Всесоюзная Коммунистическая Партия (большевиков)!

Да здравствует гениальный вождь и учитель всего трудящегося человечества товарищ Сталин!

По поручению совещания стахановцев предприятий и промысловых артелей города Курска обращение подписали лучшие стахановцы: **Верютина, Машкин, Калошина, Манкова, Левин, Пронин, Любицкая, Титова, Каменева, Минакова, Бунина, Кулабухова, Кравчук, Рагулина, Пыжова, Глазкова, Упинюк, Мезенцов, Коровин, Цуканов, Гришин, Копейкин, Басов, Кац, Шестаповский, Протонин, Праведникова, Павлова, Растрыгин.**

Стахановец, выпарщик сахарного завода „Коллективист" тов. Бабкин И. Г., выполняющий новые нормы на 180 процентов.
Фото БОГДАНЧИКОВА.

Смена тов. Завгороднего идет впереди

Рабочие, инженеры и техники сахарного завода «Спартак» с первого октября начали стахановский декадник. В первые же дни этого декадника завод освоил производственную мощность и перерабатывает 12 тысяч центнеров свеклы в сутки. Смена тов. Завгороднего, возглавляющая на заводе соревнование, ежедневно перерабатывает 4 тысячи центнеров свеклы.

План на сентябрь по производству сахара завод выполнил на 102 процента.

Коллектив завода готовит стахановскую встречу Великой Октябрьской социалистической революции.

Директор завода ПОПОВ.
Секретарь парткома ЗАВГОРОДНИЙ.
Пред. завкома ДОЛБИШ.

Большие производственные победы

Передовые трактористы Беловской МТС, Беловского района, с большим под'емом участвуют в предоктябрьском социалистическом соревновании. Они встречают XX годовщину Октябрьской социалистической революции с большими производственными победами.

Григорий Черкецкий, В. Кулешов и Ф. Мартынов, работающие на зяблевой пахоте, ежедневно тракторами «ХТЗ» выполняют нормы на 150—180 процентов.

Многие рулевые на тракторах «У-2» также дают почти две нормы выработки ежедневно. Они значительно перевыполнили годовые планы. Так, например, П. М. Крыхтин выработал 507 гектаров, Приходько—473 гектара, Иваненко—413 гектаров. Всех их перекрыл М. Гринченко, выработавший на «У-2» 552 гектара (184 процента годового задания).

Заместитель директора МТС по политчасти БАКАЛОВ.

* * *

ПОНЫРИ. Передовые тракторные отряды Возовской МТС, Поныровского района, добились значительного перевыполнения годовых производственных заданий. Тракторный отряд № 1, где работает тракторист-орденоносец тов. Хохлов, выполнил годовое задание на 141 процент, отряд № 15 (бригадир тов. Клыков)—на 140 процентов. Перевыполнения годового плана добились и другие отряды Возовской МТС.

Перекрывают нормы

Стахановцы и ударники артели «Силикатное дело» (Старооскольский район) готовят достойную встречу XX-летию Октябрьской революции.

64-летний формовщик кирпичного завода Чернышев, включившись в предоктябрьское социалистическое соревнование, увеличил производительность труда в два раза. В меловом цехе, где работают исключительно женщины (26 человек), нормы выработки выполняются на 150—200 процентов. Работница тов. Мамаева за смену вместо 1500 мелков делает 2800. Симонова, Дорохова и другие дают по 2500 мелков. ГУБАНОВ.

ПОЛНОЦЕННЫЙ ТРУДОДЕНЬ

КОРЕНЕВО. Колхозники артели «2-я пятилетка», Ольговского сельсовета, собрали высокий урожай зерновых: ржи 18 центнеров с гектара, овса 22 центнера с гектара, ячменя 24 центнера, проса 31 центнер. Своевременно убрав урожай, рассчитавшись с государством по зернопоставкам и натуроплате МТС, колхоз выдал авансом по 7,4 килограмма хлеба на трудодень. В конце года предполагается выдать еще 3 килограмма за трудодень.

Колхозники получили много хлеба. Андрей Зайцев и Владимир Бычков получили по 266 пудов каждый, Василий Романенко—258 пудов, Федор Затулин—285 пудов, Егор Бондарев—298 пудов.

— Вот она, зажиточность, — говорят колхозники.—О таком количестве хлеба мы в единоличном хозяйстве никогда не мечтали.

Л. БУДНИК.

КАК МЫ ДОШЛИ ДО ИЗБИРАТЕЛЯ

Тов. Чуйков Д. М.

Когда наша бригада агитаторов получила избирательный участок, мы прежде всего решили тщательно проверить, сходятся ли количества избирателей с теми данными, которые мы получили в райсовете. Насколько неполны были эти цифры, показывает то обстоятельство, что мы нашли на своем участке много граждан, которые не были учтены. Райсовет пропускал даже целые улицы, как, например, Петропавловскую, Васильевскую, Ивановскую.

В нашей бригаде 30 агитаторов, все они коммунисты, студенты Высшей коммунистической сельскохозяйственной школы. В первый день работы на участке мы решили ознакомиться с домашними хозяйками, расспросить, кто из них будет заниматься в кружке. Узнав, что мы присланы райкомом партии, чтобы раз'яснить им Избирательный закон, рассказать о Сталинской Конституции, они встретили нас очень радушно.

Возник вопрос, где мы будем заниматься. Некая женщина из'явила согласие, чтобы мы занимались в ее комнате: она очень удобная и обширная. Но тут решительно запротестовали все домохозяйки. Оказывается, что эта женщина—попадья. Домохозяйки говорят, что у них квартиры вовсе не хуже и что они ни в коем случае в квартире попадьи заниматься не будут.

В первый день занятия были в 20 кружках, собралось 196 избирателей. Пришли к нам некоторые рабочие железнодорожники, желающие заниматься в наших кружках потому, что это им удобно по месту жительства. Кроме того, пришли еще 6 сотрудниц детского сада, которые также будут заниматься с нами.

Женщины задавали много вопросов. Так, например, в первый день занятий было задано более 80 вопросов. Нужно сказать, что некоторые агитаторы еще не овладели мастерством вызывать активность членов кружка, вопросов могло быть гораздо более.

На другой день были проведены занятия в остальных кружках, присутствовало свыше 80 избирателей.

В процессе занятий агитаторы разговорились с избирателями. Они рассказали нам, как живут, какие у них имеются запросы. Так, например, более 10 избирателей сразу в различных кружках заявили, что вечером они не могут пойти ни в театр, ни в кино потому, что на улицах окраин разгуливает свободно еще немало хулиганов, а милиция с ними не борется.

Другие избиратели рассказали, что на их улице нет колодца, приходится брать воду из речки Кривец.

Мы заявления избирателей учли и будем содействовать, чтобы они получили в горсовете и райсоветах быстрое разрешение.

Как мы проводим занятия? На первом занятии разобрали такую тему—история развития советской Конституции; общественное устройство СССР. На втором занятии обсуждали такие вопросы: Государственное устройство СССР; две палаты и их значение в нашем Союзе; две палаты в буржуазных странах; расцвет дружбы народов СССР. Занятия проводим небольшие—час, час 10 мин.

Нужно сказать, что избиратели-домохозяйки очень много задавали нам вопросов о международном положении, особенно их интересует борьба испанского народа с фашистскими мятежниками и интервентами, а также военные события в Китае.

В конце занятий многие слушатели просили содействия приобрести политическую литературу к выборам в Верховный Совет СССР.

Д. М. ЧУЙКОВ,
агитатор избирательного участка № 3 Сталинского района г. Курска.

На помощь сельским районам

Бюро Курского горкома ВКП(б) обсудило передовую статью «Правды» от 8 октября «О ведущей роли города в избирательной кампании». Почетная и крайне неотложная задача всей курской городской партийной организации — помочь сельским районам по-большевистски подготовиться к выборам в Верховный Совет СССР, проявив в этом ведущую политическую роль города.

Для организации систематической помощи сельским районам бюро горкома ВКП(б) прикрепило Сталинский район г. Курска—к Стрелецкому, Кировский—к Беседенскому, Дзержинский район—к сельскому Ленинскому району и Ленинский район г. Курска — к Иванинскому.

12 октября будет проведен первый организованный выезд городских коммунистов в колхозы этих районов. Секретари райкомов города Курска должны лично подобрать 50 лучших пропагандистов и агитаторов для прикрепленного к ним района, привлекая к этому важнейшему делу председателей райсоветов и секретарей парткомов.

Пропагандисты и агитаторы примут участие уже в первом выезде в колхозы — 12 октября. Там они проведут среди избирателей беседы по раз'яснению «Положения о выборах в Верховный Совет СССР» и помогут лучше организовать подготовку к выборам.

Сегодня, 10 октября, горком ВКП(б) вместе с горсоветом проводит инструктивное совещание всех от'езжающих в сельские районы товарищей. На совещание приглашаются также представители этих трех районов.

Бюро горкома постановило организовать для каждого района, входящего в Курский городской избирательный округ, агитмашину.

Каждая первичная парторганизация г. Курска, каждый коммунист должны принять самое активное участие в помощи сельским районам по подготовке к выборам в Верховный Совет СССР.

Обеспечить скоту сытую и теплую зимовку

Наркомзем СССР разослал земельным органам специальные указания о подготовке к зимовке скота. Отметив, что земельные органы еще плохо руководят подготовкой к зимовке, Наркомзем установил конкретные сроки окончания работ.

Осмотр всех скотных дворов и других помещений для животных предложено провести в октябре. Колхозам рекомендуется организовать специальные строительные звенья, чтобы все работы по строительству и ремонту помещений для скота закончить не позднее октября. Правления колхозов обязаны помочь колхозникам в подвозке кормов и приобретении материалов для строительства и ремонта помещений для скота личного пользования.

Во всех колхозах необходимо передать заведующим фермами и бригадирам годовой запас кормов и создать неприкосновенные кормовые фонды в размере 10—15 процентов к годовой потребности.

Письмо Наркомзема СССР т. Чернова наркомпросам союзных республик

В подготовке к Всесоюзной сельскохозяйственной выставке принимает участие вся страна. Особенно почетно и важно участие в этом сельских работников просвещения, повседневно связанных с жизнью колхозов и совхозов.

Председатель комитета Всесоюзной сельскохозяйственной выставки нарком земледелия СССР тов. Чернов обратился ко всем наркомпросам союзных республик с особым письмом, в котором он просит работников просвещения помочь колхозам и совхозам в еще большем развитии социалистического соревнования за право участия во Всесоюзной выставке, в оформлении и проверке договоров соревнования. Помощь работников просвещения может выразиться в раз'яснении колхозникам и рабочим совхозов постановления Совнаркома Союза ССР и ЦК ВКП(б) о Всесоюзной сельскохозяйственной выставке и условий участия в ней.

Большую агитационную работу могут провести работники просвещения в избах-читальнях, колхозных клубах и школах взрослых. Задача этой работы — довести до широких масс колхозников яркие примеры борьбы колхозов и совхозов за право участия во Всесоюзной выставке, рассказать о передовиках сельского хозяйства, добившихся замечательных урожаев.

В заключение своего письма тов. Чернов сообщает, что работники просвещения, проявившие активность и инициативу в подготовке к выставке, будут включены в число делегатов на Всесоюзную сельскохозяйственную выставку.

Рекорд Кржижевского на легком гидросамолете

7 октября летчик-испытатель т. Кржижевский совершил дальний беспосадочный полет на легком спортивном гидросамолете «Гидро-1». Стартовав из Одессы, он примерно через 4 часа благополучно опустился в Керченском проливе, покрыв без посадки расстояние, равное 483 клм.

Рекорд дальности полета по данной категории легких гидросамолетов принадлежит американскому пилоту Книгу. 25 июня 1935 г. он пролетел без посадки на гидросамолете «Аэронка» 353 клм. 988 метров.

Полет вверх колесами

7 октября вечером с Тушинского аэродрома поднялся легкий учебно-тренировочный самолет («УТ-1») конструкции инженера-орденоносца А. С. Яковлева. Им управлял летчик-инструктор Центрального аэроклуба СССР тов. Викторов. Самолет, быстро набрав высоту около 600 метров, неожиданно перевернулся и полетел по горизонтали вверх колесами. Летчик повис на ремнях. В таком состоянии он пронесся над аэродромом, прошел над каналом Москва—Волга и вернулся обратно.

После этого летчик вновь ушел в сторону от аэродрома, опять перевернулся вверх колесами и продемонстрировал набор высоты. Тов. Викторов переворачивал машину вверх колесами до 10 раз, пролетев в таком состоянии свыше 25 километров.

Матч Эйве—Алехин

АМСТЕРДАМ, 8 октября. Вчера вечером в Роттердаме разыгрывалась вторая партия между Алехиным и Эйве, протекавшая в напряженной борьбе. На 41 ходу Эйве сдал партию. Следующая партия будет разыгрываться 10 октября.

КОРОТКО ИЗ ГАЗЕТ

▼ **Родина советских автомобилей.** Согласно отчету нижегородского губернатора за 1914 год, за исключением Сормовского судостроительного завода, находившегося тогда за чертой города, в Нижнем Новгороде не было ни одного крупного предприятия. Были лишь мелкие, кустарные предприятия — мыловаренные, кошмовальные, мукомольные. Даже на Сормовском заводе не было электрического освещения.

Октябрьская революция неузнаваемо изменила Нижний Новгород. В Горьком сейчас — крупнейший автозавод, станкозавод. В городе льют высококачественную сталь, производят сложную техническую аппаратуру, всевозможные механизмы и двигатели. Только в поселке автозавода живет, трудится и учится свыше 100 тысяч человек. **(«Комсомольская правда»).**

▼ **Выставка изобразительного искусства Грузии.** Такая выставка откроется в Москве к XX годовщине Великой социалистической революции. Для выставки отводятся залы Государственной Третьяковской галлереи. Основной раздел выставки — «К истории большевистских организаций Грузии и Закавказья». В этом разделе крупные художественные произведения живописи и скульптуры отразят жизнь и революционную деятельность товарища Сталина и его соратников в Грузии и Закавказье. **(«Правда»).**

▼ **Из армии—в консерваторию.** Красноармеец одного из артполков Белорусского военного округа комсомолец тов. Прозер в этом году окончил службу в РККА. Тов. Прозер обладает большими музыкальными способностями. На-днях с помощью командования тов. Прозер поступил в консерваторию. **(«Красная звезда»).**

С 5 октября в Москве происходит шахматный матч на первенство СССР между М. М. Ботвинником и Г. Я. Левенфишем.
На снимке: момент матча.
(СОЮЗФОТО).

НОВЫЕ КОЛХОЗНЫЕ КЛУБЫ К XX ГОДОВЩИНЕ ОКТЯБРЯ

К XX годовщине Великой Октябрьской социалистической революции во многих селах Глушковского района заканчивается строительство колхозных клубов. В клубе села Марково оборудуется стационарная киноустановка. Хорошо оборудован зрительный зал на 250 мест. Здесь же будут библиотека, комната-читальня, биллиардная, комнаты для работы кружков самодеятельности.

Заканчивается строительство клуба в Званновском сельсовете. Этот клуб будет обслуживать колхозников сельхозартелей «Заря» и «2-я пятилетка». Зрительный зал клуба вмещает более 200 человек. Зал нового клуба в колхозе имени товарища Сталина рассчитан на 200 мест. Клубом уже приобретен патефон, комплект инструментов для струнного оркестра и другой культинвентарь.

Общее собрание колхозников артели «Красный Октябрь» постановило выделить 7000 рублей для приобретения комплекта инструментов духового оркестра.

В Курске будет строиться клиническая больница

Народный Комиссариат здравоохранения РСФСР разработал план постройки в г. Курске клинической больницы на 480 коек.

Согласно этому плану больница должна состоять из нескольких отдельных клиник: хирургической—на 120 коек, терапевтической—на 210 и акушерско-гинекологической—на 150.

Кроме клиник, при больнице должна быть открыта школа для подготовки медицинских сестер.

Специальное совещание, созванное для обсуждения этого вопроса при областном отделе народного здравоохранения, признало необходимым приступить к строительству клинической больницы в 1938 году.

НОВЫЙ ДОМ КУЛЬТУРЫ

В с. Б.-Солдатском начато оборудование Дома культуры. Отведено отремонтированное помещение.

Новое культурное учреждение развернет свою работу к XX годовщине Великой Октябрьской социалистической революции. На оборудование Дома культуры райисполкому разрешено Облисполкомом использовать 16,8 тыс. рублей.

АПТЕКИ В СЕЛАХ

В Курской области открыто около ста сельских аптек помимо имеющихся 42 городских. Кроме этого, при сельских амбулаториях и фельдшерских пунктах также имеются небольшие аптеки.

За последние два года в колхозах нашей области организовано 55 аптечек-киосков.

Радиоаудитории в МТС

В 25 МТС нашей области оборудуются радиоаудитории. Уже приобретена аппаратура и направлена в МТС. Каждая аудитория, помимо громкоговорителей, снабжается наушниками для 15 радиослушателей. Радиоаудитории МТС будут полностью оборудованы и начнут свою работу к началу ноября.

ДНЕВНОЙ ЗАРАБОТОК ШОФЕРА БУЦЕНЬ

Шофер тов. Буцень, работая в колхозах Глушковского района на перевозке свеклы, ежедневно вырабатывал по четыре нормы. Машина его все время работала без аварий и поломок. Стахановская работа тов. Буцень обеспечила ему высокий заработок. В день он зарабатывает свыше 60 рублей.

Кондитерские изделия к октябрьским праздникам

К октябрьским праздникам курская кондитерская фабрика выпускает разнообразный ассортимент товаров.

Курский покупатель может приобрести в любой кондитерской и магазинах специально изготовленные кексы и торты. Для детей выпускаются цветные ванильные сушки и баранки, пирожные с рисунками из сказок «Красная шапочка», «Три поросенка» и другие.

Сегодня открытие колхозной спартакиады

Сегодня в Курске, на стадионе «Динамо» в 16 часов состоится открытие областной колхозной спартакиады. Из 10 районов прибыли около 100 колхозных спортсменов, которые примут участие в предстоящих соревнованиях.

Спартакиада начнется забегами мужчин и женщин на дистанцию в 100 метров. Затем, оспаривая личное первенство, колхозники побегут на 1500 метров. Первый день соревнований заканчивается прыжками мужчин в длину и метанием гранаты.

В программу второго дня спартакиады —11 октября — входят для мужчин: стрельба, прыжки в высоту, метание гранаты, толкание ядра. Женщины будут состязаться в метании диска, толкании ядра и прыжках в длину.

Закончится спартакиада 12 октября.

ЦВЕТЫ К ПРАЗДНИКУ

Трест зеленого строительства в Курске выращивает к октябрьским торжествам 16 тысяч различных цветущих и декоративных растений на общую сумму 60 тысяч рублей.

Трудящиеся Курска смогут купить для праздничного украшения своих квартир 10 тысяч банок хризантем, 400—примул, 150 банок цикламен, 400—драцен, 1000—бегоний, 250—пальмовых растений и около 4 тысяч банок прочих цветов (гераней, туй, розы и т. д.).

Усильте борьбу с хулиганством

Президиум Курского горсовета отметил недостаточную, подчас формальную борьбу отделений милиции с хулиганством, а также неудовлетворительную работу в этой области общественных организаций.

Для окончательной ликвидации хулиганства горсовет предложил усилить постовую сеть на окраинах города, привлечь широкую общественность в помощь органам милиции.

Перед фабзавкомами и месткомами поставлен вопрос о немедленном принятии решительных мер против членов профессиональных союзов, на которых поступает материал, изобличающий их в хулиганстве.

В целях мобилизации общественного внимания, всем начальникам районных отделений милиции предложено в течение октября отчитаться в работе перед избирателями по предприятиям, учреждениям и уличным комитетам.

Происшествия

Несчастный случай. По улице Софьи Перовской, в доме № 10 (Курск) из окна второго этажа упала на тротуар пятилетняя Раиса Зальбербранд. В тяжелом состоянии ребенок доставлен каретой скорой помощи в хирургическую клинику мединститута.

ИЗВЕЩЕНИЕ

Городская комиссия по подготовке и проведению празднования XX-летия Великой Октябрьской социалистической революции доводит до сведения руководителей предприятий, учреждений и учебных заведений о том, что комиссией организована художественная консультация по вопросам оформления зданий и колонн демонстрации.

Консультация дается в помещении городского Дома партпроса (ул. Ленина, 10) с 20 час. до 22 час. ежедневно.

Комиссия.

ОТДЫХ НА РЕКЕ СЕЙМ

Неширокая река Сейм лениво течет мимо полей Солнцевского и Беседанского районов. В подернутой рябью холодной воде ходят десятки рыб, хватая пищу. Рыбы запасаются жиром перед зимовкой, как говорят рыбаки,—проходит осенний жор.

В эти дни от зари до зари, несмотря на холод, над водой видны фигуры рыболовов, застывшие около своих снастей. Резким движением дергают ловцы удочки —подсекают рыбу. Лески выбрасывают на берег трепещущую блестящую добычу. Нередко крупную рыбу приходится брать сачком—удилище может сломаться.

К вечеру ловцы, нагруженные добычей, идут в «дом рыбака», расположенный около Шумаковки—почти на границе двух районов. В приписном рыболовном хозяйстве курского общества «Локомотив» дневной улов составляет 16—18 килограммов рыбы. Здесь часто ловятся широкие лещи и ленивые карпы. Нередко на наживку из пойманной здесь же плотвы идет тяжелый сом. Без добычи не уходит ни один рыболов.

Около 2 лет назад на 38 километре к югу от Курска общество «Локомотив» получило приписное рыболовное хозяйство и начало строительство специального дома для рыболовов-любителей. Этот дом пользуется большой популярностью среди железнодорожников.

Отдохнуть, поудить рыбу ежедневно приезжают 25—30 слесарей, машинистов, кондукторов. Почти каждый свой выходной день проводит здесь стахановец слесарь депо Федоров И., стахановец-кузнец вагонного депо Г. И. Бесчетвертный, значкист-ударник Сталинского призыва, машинист Северного депо Алипов, стахановец-осмотрщик пассажирских вагонов Шоркин и многие другие знатные люди железнодорожного узла.

В рыболовной секции «Локомотива» числится 171 человек. Фактически на Сейм приезжает гораздо больше людей. Здесь бывают футболисты, легкоатлеты, шахматисты, на один—два дня меняющие свои буцы и шиповки на рыболовные принадлежности. Многие здесь проводят большую часть своего отпуска.

Осенние дни не снизили посещаемости приписного хозяйства. Только чаще забегают рыболовы погреться и обсушиться. Немало забот приложено руководителями «Локомотива», чтобы доставить удобства рыбакам-железнодорожникам.

Сторож выдает желающим удочки и приваду. Впрочем, удочками редко пользуются обычные посетители рыболовного хозяйства. У каждого завсегдатая этих мест свои снасти. Заранее, на определенной длине от крючка, насажено грузило, обдуманно выбраны номера крючков. Здесь разрешается ловить исключительно удочкой. Поэтому улов на приписном хозяйстве выше, нежели в других местах, где заводятся сети и ставятся верши.

Зато среди рыболовов большим спросом пользуется посуда, получаемая ими в доме. По вечерам в кухне весело потрескивает огонь, шипит на сковородках свежевыловленная рыба, разносится аромат аппетитной ухи.

В соседней комнате не умолкают рассказы о выловленных пудовых сомах, многокилограммовых карпах и о рыбе, которая сорвалась, но не сорвись она—в ней полтора, а то и два пуда. Сюда же приходят нередко гости—колхозники из соседних деревень послушать радио, потолковать с приезжими.

В небольшой комнате рядом рыболовы располагаются спать. Правда, заготовленные койки еще не обтянуты холстом. Несмотря на чувствительный холод по утрам, некоторые рыболовы устраиваются на ночлег на веранде.

Сейм на несколько часов погружается в тишину. Только от времени до времени всплеснет в реке рыба или прокричит ночная птица. С первыми признаками рассвета, в воду, покрытую легким паром, снова летят крючки с насадкой, и рыболовы снова зорко следят за поплавками.

Рабочий поезд останавливается на 38 километре специально для рыболовов 2 раза в сутки. Здесь садятся в вагоны отдохнувшие, пропахшие речной свежестью железнодорожники. Им на смену сходят другие, несколько часов назад освободившиеся от дежурств, сходят, чтобы отдохнуть от работы, половить рыбу, получить дальнейшую зарядку.

Ю. БЕЛЯЕВ.

Отв. редактор И. ШАРОНЧИКОВ.
Издатель—ОБКОМ ВКП(б).

В ЗРЕЛИЩНЫХ ПРЕДПРИЯТИЯХ

1-й звуковой кинотеатр им. Щепкина, ул. Дзержинского, 41. Тел. 3-67.
Ежедневно смотрите и слушайте звуковой кинофильм производства Белгоскино
ПОРУЧИК КИЖЕ
Нач. сеансов: 7, 8—45, 10—30.
Ежедневно детск. сеанс в 5 ч.
ПОРУЧИК КИЖЕ
Касса открыта с 12 ч. дня до 2 ч. и с 3 дня до 10 час. вечера.

3-й (новый) звуковой кинотеатр, ул. Дубинского, 4. Телефон 4-51.
Ежедневно демонстрируется художественный исторический звуковой фильм
ПЕТР ПЕРВЫЙ
Нач. сеансов: в 6, 8 и 10 час.

Комсомольский звуковой кинотеатр, ул. Кирова, 2. Тел. 5-65.
Ежедневно
ТРИНАДЦАТЬ
Нач. сеансов: в 6—15, 8—15, 10—15.
Ежедневно детский сеанс
ТРИНАДЦАТЬ
Начало сеанса в 4—15.

Кинотеатр „ТЕМП", ул. Дзержинского, 81. Тел. 84.
Ежедневно
ПУРГА
Драма в 7 частях. Дети до 16 лет не допускаются.
Начало сеансов: 7, 8—30, 10 ч.
Ежедневно детский сеанс в 5—30
Сокровище погибшего корабля

КУРСКИЙ ОБЛАСТНОЙ ГОСУДАРСТВЕННЫЙ ДРАМАТИЧЕСКИЙ ТЕАТР имени А. С. ПУШКИНА
10 октября
Похищение Елены
Начало в 8 часов вечера. Касса открыта с 3 часов дня до 8 час. веч. Дети до 16 лет не допускаются.
ДИРЕКЦИЯ.

Водопроводу г. Курск, ул. Ленина.
требуются каменщики-колодезники, слесари, землекопы, в контрагентское подотдел и бухгалтер расчетно-материальной части.
4—4 1242

Требуются электромонтер и столяр. Обращаться: г. Курск, ул. Ленина, 77, издательство Обкома ВКП(б), комната № 1.

БАЛАНС

промкооперативной артели имени 10-летия промкооперации на 1 января 1937 г. системы Орловского многопромсоюза, системы Всекопромсовета (г. Орел, Курской области)

АКТИВ

	Сумма на 1/I 1936 г.	Сумма на 1/I 1937 г.
1. Основные средства: а) действующие	63227,81	50341,48
б) недействующие	—	—
2. Законченные кап. работы по продолжению основных средств	—	—
3. Сырье и материалы (на склад. и в пути)	44617,86	236217,04
4. Производство и переработка (незав-произ.)	181290,37	299912,73
5. Продукция промыслов и товары (на складах и в пути)	52331,84	90637,9
6. Предметы, выделенные для реализации	—	1060,26
7. Товары отгруженные и выполненные работы	50287,2	107028,84
8. Денежные средства	2459,33	3738,7
9. Средства в расчетах	8874,01	18886,82
10. Расходы за счет будущих операций	3808,42	847,22
11. Отвлеченные средства	445[illegible],31	82122,77
12. Внутрисистемные (межбалансов.) расчеты	—	—
Потери: а) прошлых лет	4216,76	—
б) отчетного года	—	—
Баланс	[illegible]	[illegible]
Забалансовые счета: Износ основных средств	—	14391,82
Товары и другие ценности, принятые на хранение	—	—

ПАССИВ

	Сумма на 1/I 1936 г.	Сумма на 1/I 1937 г.
1. Фонды: а) основной	67969,08	67390,04
б) паевой	7370,14	21346,85
в) амортизационный	[illegible]	[illegible]
г) специальные	58476,13	8463,28
2. Целевые резервы	5660,44	2607,66
3. Наценки на товары в розничн. предприят.	—	—
4. Долгосрочные кредиты	[illegible]	112121,29
5. Краткосрочные кредиты	[illegible]	[illegible]
6. Расчеты	118278,82	231360,94
7. Внутрисист. (межбалансо. расчеты)	—	—
8. Накопления: а) прошлых лет	—	—
б) отчетного года	57166,07	191780,36
Баланс	437203,42	[illegible]

Счет накоплений и потерь за 1936 год

Расходы и потери	Сумма	Доходы и накопления	Сумма
I. Убытки от реализации		I. Доход от реализации	
1) Изделий своего производства	2828,67	1. Изделий своего производства	194407,64
2) От розничной продажи	696,27	2. От розничной продажи	—
3) От выполнения заказов	—	3. От выполнения заказов	363,72
II. Расходы и убытки разные		II. Доходы разные	
1) Убытки от списания безнадежных долгов	—	1. Доходы от неиспользов. резервов	—
2) Прочие разные расходы	877,53	2. Проч. разн. доходы	1262,22
Итого	4294,42	Итого	196033,58
Накопления отчетн. года	[illegible]	Потери отчетн. года	—
Баланс	196033,58	Баланс	196033,58

Основные показатели хозяйственной деятельности

	План на 1936 г.	Выполнение в суммарном выражении	В процентах
1. Выпуск продукции: а) в фактических ценах 1936 г.	189032	[illegible]	129,78
б) в неизменных ценах 1933 г.	[illegible]	[illegible]	[illegible]
2. Выполнение сметы адм.-хоз. расходов	110157	117967	[illegible]
в т. ч. фонд зарплаты	61870	69544	[illegible]

Пред. правления **З. Шатов.** Старший бухгалтер **И. Судьбинин.** 816

БАЛАНС

орловской типографии «Труд» на 1 января 1937 года и сравнение его с данными бухгалтерского баланса за 1936 год.

Актив	Сумма на 1/I 1936 г.	Сумма на 1/I 1937 г.
1. Основные средства	444467,19	305866,35
2. Запасы сырья, материалы, топлива (на складах и в пути)	106607,83	169355,92
3. Полуфабрикаты и незаверш. пр-ство	28065,25	35820,06
4. Товары, готовая продукц. (на складах и в пути)	24615,55	9050,61
5. Товары отгруж.	124838,91	87721,18
6. Предметы, выделенн. для реализации	854,50	237
7. Расчетные и особые счета	5553,19	745,23
8. Кассы и денежные документы	165,59	238,37
9. Покупат. по акцепт. и неоплач. счетам	—	—
10. Проч. дебиторы	31509,17	44746,62
11. Расх. за счет будущ. времени	1935,43	34018,64
12. НКФ по отчисл. от прибылей	—	28500
13. Прочие отвлечен. средства	4458,91	6250,38
14. Междубаланс. расчеты со строительством	—	—
15. Потери	15856,40	—
Баланс	788927,92	725550,36

Пассив	Сумма на 1/I 1936 г.	Сумма на 1/I 1937 г.
1. Уставн. фонд	471687,87	457737,51
2. Спец. фонды	9516,69	6314,31
3. Резервы	4631,82	3013,61
4. Регулир. статьи	107747,74	—
5. Госбанк по ссудам по особом. счету	62660	78197,07
6. Поставщ. по неоплач. и акцептов. счетам	—	35875,62
7. Проч. кредиторы	132683,80	73828,72
8. Междубаланс. расчеты со строит.	—	—
9. Накопления	—	70588,53
Баланс	788927,92	725550,36

Забалансовые статьи

1. Износ осн. средств	—	76830,60

Результаты хозяйственной деятельности

(Потери, накопления)

Потери	Сумма	Накопления	Сумма
1. Потери от [illegible] х-ва	4187,86	1. Накопления от реализации продукции, от оказания услуг и т. п. (сальдо)	90066,46
2. Потери прошлого года, выявленные в отчетн. году	11534,39	2. Накопления прошлых лет, выявл. в отчетн. году	2536,67
3. Прочие потери	13310,77	3. Прочие накопления	7018,41
Итого	29033,02	Итого	99621,54
Сальдо накоплений (прибыль)	70588,53	Сальдо потерь	—
Баланс	99621,54	Баланс	99621,54

Основные показатели хозяйственной деятельности

(в тыс. рублях)

	План	Фактически
1. Выпуск валовой продукции в неизменных ценах	795	813
2. Средне-списочн. состав рабочих	268	264
3. „ „ служащих	25	24
4. Общегодовой фонд зарплаты рабочих	391	417
5. „ „ служащих	58	52

Директор **Кобяков.** Гл. бухгалтер **Лохмачев.** 815

№№ ТЕЛЕФОНОВ РЕДАКЦИИ «КУРСКОЙ ПРАВДЫ»: зам. отв. редактора — 65, секретариат — 5-39, зав. отдел. писем — 1-61, отделы рабселькоров и писем—2-15, отдел областной и городской информации — 5-64, культурный отдел — 5-64 (два звонка), пром.-транспортный отдел — 11-54, советско-торговый отдел—11-54 (два звонка), отдел международной информации и отдел обзоров печати—2-91, партийный отдел—6-09, сельхозотдел—4-25, выпускающий—6-04, книгоиздательство—8-82, заведующий издательством Обкома ВКП(б)—3-63, бухгалтерия—8-37, отд. об'явлен.—7-50. Адрес редакции: улица Ленина, 77.
Уполн. облита Т. 23123. Курск, типография им. Б. Маркса, Золотая, 15, тел. № 2-09. Тираж 70000 экз.

Пролетарии всех стран, соединяйтесь!

КУРСКАЯ ПРАВДА

Орган Курского обкома ВКП(б), Облисполкома и горкома ВКП(б)

№ 234 (4360) | Понедельник, 11 октября 1937 г. | Год изд. 20-й

СЕГОДНЯ В ГАЗЕТЕ:

Приветствие 14.000 стахановцев-шахтеров Донецкого бассейна великому вождю народов товарищу Сталину (1 стр.).

Открылась вторая областная конференция ВЛКСМ (1 стр.)

Мы гордимся своей родиной. Радиограмма тт. И. Папанина и Э. Кренкеля со станции „Северный полюс" (1 стр.).

Стахановская декада по завершению уборки и вывозки свеклы и под'ема зяби (1 стр.)

Ленин и Сталин в творчестве народов СССР (2 стр.).

Статья. Р. Вольский. Порядок голосования (3 стр.).

Обзор печати. Когда райком не руководит газетой (3 стр.).

Военные действия в Китае (4 стр.).

На фронтах в Испании (4 стр.).

ИЗБИРАТЕЛЬНАЯ КАМПАНИЯ—КРОВНОЕ ДЕЛО ПАРТИЙНЫХ И НЕПАРТИЙНЫХ БОЛЬШЕВИКОВ

Наша партия усиленно готовится к выборам в Верховный Совет СССР. Повышая требовательность во всей своей работе, партия вместе с тем повышает требования к каждому коммунисту. Политическая боеспособность каждого члена партии проверяется теперь, когда мы стоим перед событием огромного значения—перед выборами в Верховный Совет. Партия требует от коммунистов еще большей активизации, еще более энергичной работы. В избирательной кампании крупнейшее значение будет иметь не только работа той или иной партийной организации в целом, но и работа каждого коммуниста в отдельности.

Нет ничего выше звания коммуниста! Это звание налагает серьезные обязанности. Коммунист проверяется в борьбе с врагами, коммунист должен всегда нести на себе черты передового бойца за социализм. В избирательной кампании, в подготовке к выборам каждый коммунист должен выступать, как организатор масс, их воспитатель, как представитель самой передовой части рабочего класса—руководителя социалистического общества.

Можно назвать десятки и сотни примеров настоящего большевистского понимания передовой роли коммунистов в предстоящих выборах. На московском тормозном заводе работает коммунист Яков Иванович Петелин. Его всегда можно видеть беседующим с рабочими. К нему обращаются с самыми различными вопросами и всегда получают ответ. Товарищ Петелин, овладев искусством массовой агитации, растит молодые кадры агитаторов. Не только на заводе, не только на собраниях, но и на квартирах рабочих, в частных беседах тов. Петелин—неутомимый агитатор и пропагандист.

Другой пример. Из Красной Армии в родное село, в колхоз «Перекоп», Омутнинского района, Кировской области, приехал в отпуск коммунист Василий Татьлицкин. Отпускник побывал на полях своего колхоза, заехал в соседний колхоз, повидался с парторгом, спросил, как раз'ясняют в деревне избирательный закон, и взялся за работу. Тов. Татьлицкин провел несколько бесед, организовал подготовку агитаторов из колхозников, зашел в сельсовет, в школу и помог наладить пропаганду избирательного закона. Его можно было видеть на улице всегда окруженного колхозниками. Так повел себя коммунист-отпускник, так правильно понял он передовую роль коммуниста.

Эти примеры указывают на то, какое огромное значение имеет повседневная агитационная работа в массах, говорят о том, как должны повести себя коммунисты в предстоящих выборах. Если мы активизируем таким образом двухмиллионную армию коммунистов, добьемся того, что каждый член партии, каждый кандидат и сочувствующий будет активным организатором, агитатором и пропагандистом, то мы еще больше укрепим и распространим еще шире большевистское влияние на избирателей.

В глазах беспартийных избирателей коммунист является передовым человеком. Он должен быть примерным, образцовым гражданином и работником, к нему прислушиваются и привыкли уважать его мнение. Каждый коммунист должен проникнуться сознанием высокого доверия масс к нему, как представителю великой партии Ленина—Сталина, сознанием своей высокой ответственности перед партией и перед массами. Не только на собраниях, не только в роли докладчика коммунист выступает, как борец за дело партии, — таким борцом он обязан быть везде и всегда, каждодневно, ежечасно. Это особенно важно в период избирательной кампании, потому, что предстоящие выборы живо интересуют миллионы людей, о них говорят в семьях, на улицах, в общежитиях, в хатах колхозников и научных лабораториях. Нужно ли говорить о том, что каждый коммунист имеет, особенно сейчас, широкое поле деятельности.

Сколько угодно случаев, когда враждебные элементы, боясь народного гнева и не рискуя поэтому выступить открыто, переносят свое враждебное влияние в дома трудящихся, пытаются агитировать среди отсталых слоев населения, используют в своих целях уличные слухи и разговоры и т. д. Вот тут-то и должен проявиться большевик-агитатор, большевик-пропагандист, для которого борьба за каждого избирателя является кровным делом. Настоящий коммунист, не ожидая путевки из райкома, вступит в беседу, в спор, правильно раз'яснит избирательный закон, внимательно и терпеливо об'яснит значение выборов. И не только на собрании, не только в групповых беседах, но и в беседах индивидуальных, которые приобретают сейчас исключительно колоссальное значение.

Правильно отмечает на основе своего опыта тов. Чернобровцев, колхозник-агитатор в деревне Лукино, Богородского района, Горьковской области: «Некоторые деревенские агитаторы думают, что их дело—вести работу только с группами людей (с бригадами, звеньями, кружками), и совсем забывают о беседах с колхозниками «по душам», «с глазу на глаз». Между тем такие откровенные беседы вскрывают перед агитатором думы, запросы, сомнения, недоумения, тревоги колхозников». Благодаря такому подходу тов. Чернобровцев отвоевал у сектантов несколько десятков избирателей и сослужил службу партии.

Вновь и вновь надо подчеркнуть значение организаторской работы коммунистов. Не пассивное созерцание процессов, происходящих в массах, а влияние на эти процессы отличает настоящего большевика. Совершенно непартийным, небольшевистским является апатичное отношение к подготовке к выборам, имеющее место среди некоторой части коммунистов. Эти люди рассуждают таким образом, что все дойдет само, что массы уже, мол, знают избирательный закон и беспокоиться особенно нечего, все уже сделано и т. д. Такой подход к делу ничего не принесет, кроме вреда. Именно сейчас настала пора, когда каждый коммунист должен развить кипучую организаторскую деятельность.

Только тогда наша агитационная работа будет на высоте, только тогда массы будут прислушиваться к выступлениям каждого коммуниста, когда коммунисты сами будут отлично знать Сталинскую Конституцию, избирательный закон, смогут просто, ясно, ярко об'яснить массам каждую статью Конституции, всю технику выборов. Агитатор, слабо вооруженный знаниями, рискует превратиться в болтуна и стать посмешищем в глазах избирателей. На эту задачу—усиленной подготовки кадров агитаторов—должны обратить партийные организации самое серьезное внимание.

Нельзя думать, что та огромная работа, которую ведет партия в связи с раз'яснением нового избирательного закона и подготовкой к выборам, может быть проведена только силами выделенных партийными организациями агитаторов. Избирательная кампания—дело всей партии, кровное дело каждого коммуниста. И наша сила состоит в том, что уже появились десятки тысяч агитаторов из народа, непартийных большевиков, которые под руководством партийных организаций раз'ясняют массам избирательный закон. Таких агитаторов станет во много раз больше, если коммунисты усилят свою руководящую роль, если они станут примером большевистской работы в массах.

Ведущая роль коммунистов, их личный авторитет и влияние с особой силой должны сказаться в дни подготовки к событию величайшей политической важности—выборам в Верховный Совет СССР по великой Сталинской Конституции.

(Передовая «Правды» от 10 октября).

Мы гордимся своей родиной

Мы, исследователи полярного бассейна,—самые северные жители земного шара, — ежедневно с большим вниманием следим за всеми сообщениями, передаваемыми по радио. С особенной радостью следим за тем, как по всей стране—на фабриках, заводах и в колхозах нашей необ'ятной родины проходит подготовка к выборам в Верховный Совет СССР. Радуемся активности трудящихся, претворяющих в жизнь новую Сталинскую Конституцию. Не было еще такой широкой патриотической кампании, как выборы по новой Конституции. Прямое и тайное голосование позволяет трудящимся выбрать достойных представителей, верных и преданных нашей партии, высоко держащих знамя октябрьских завоеваний.

На дрейфующей льдине, в пургу и мороз, нас согревает чувство гордости за нашу страну, за новую Сталинскую Конституцию, которая обеспечивает счастливую, культурную жизнь всем трудящимся родины. Несмотря на нашу отдаленность, мы надеемся принять активное участие в выборах в Верховный Совет СССР.

Герой Советского Союза И. ПАПАНИН.
Э. КРЕНКЕЛЬ.

Станция «Северный полюс»,
9 октября.

Приветствие 14000 стахановцев-шахтеров Донецкого бассейна великому вождю народов товарищу СТАЛИНУ

Дорогой товарищ Сталин!

Мы, 14 тысяч шахтеров-стахановцев Донбасса, твоих питомцев, выполнивших нормы выработки на 200 и 300 процентов, собравшись на свой слет, передаем тебе, наш родной и любимый товарищ Сталин, сердечный стахановский шахтерский привет.

Мы знаем, товарищ Сталин, с каким вниманием, с какой отцовской заботой и государственной мудростью ты относишься к нам, шахтерам, и в особенности к шахтерам Донецкого бассейна, как высоко ты поднял и подымаешь стахановцев в глазах всего народа. Ты воодушевляешь всех нас, дорогой и родной товарищ Сталин, в нашей работе, когда мы добивались, добиваемся и будем добиваться перевыполнения установленных норм выработки.

Мы не можем не сказать тебе, нашему родному воспитателю, что мы испытываем чувство большой горечи и досады от того, что Донбасс в целом не выполняет государственного плана добычи угля и находится в большом прорыве. Нам обидно и за себя, и за своих товарищей, и за весь Донбасс, который является родиной стахановского движения, что добыча угля срывается.

Но мы заявляем, что наша обида, наша досада это не обида обывателей, и не к хныканью она ведет, а к действию, к тому большевистскому действию, к которому ты звал, когда говорил, что надо не хныкать и не ждать, когда все будет представлено в готовом виде, а работать. И хотя мы-то сами работаем по-стахановски, здесь на своем слете мы не допускаем хвастовства, а следуя твоему указанию о необходимости честной большевистской самокритики, мы вместе с нашими лучшими командирами, получившими право быть делегатами стахановского слета, смело вскрываем свои недостатки.

Враги народа, подлые троцкистско-бухаринские шпионы и диверсанты много навредили угольной промышленности, пытаясь подорвать хозяйственную мощь и оборону нашей родины, вернуть капиталистов и заводчиков, вернуть старых хозяев Донбассу. Под твоим руководством, товарищ Сталин, мы разгромили врагов. Твое руководство, твоя великая любовь к народу, к нашей родине помогли нам уничтожить эту контрреволюционную нечисть в Донбассе. Но мы знаем, что есть еще на шахтах враги, есть еще притаившиеся вредители, плохо еще идет ликвидация последствий вредительства. Мы обещаем тебе, что уничтожим врагов до конца и поднимем работу Донбасса.

Наш народный комиссар тяжелой промышленности товарищ Лазарь Моисеевич Каганович рассказал нам о мерах по оздоровлению Донбасса, механизации, ремонту шахт, по улучшению условий труда, которые предпринимают сейчас Центральный Комитет партии и правительство, какую заботливость и внимание проявляешь ты лично, наш дорогой учитель и вождь, к разрешению всех практических вопросов подъятия и оздоровления Донбасса. Мы расскажем об этом всем рабочим Донецкого бассейна. Это воодушевляет нас на новые победы.

Мы, 14 тысяч стахановцев, отныне станем не просто хорошими работниками, мастерами социалистической производительности труда. Мы обещаем тебе, товарищ Сталин, что отныне мы станем организаторами и агитаторами, сплачивающими, организующими и подымающими новые пласты рабочих на работу по-стахановски.

Мы знаем, какое большое значение придавал наш незабвенный Ленин и придаешь ты, товарищ Сталин, угольной промышленности, мы понимаем нашу ответственность и мы поработаем над тем, чтобы дать уголь стране. Мы будем работать так, чтобы не только нам самим, но и всему Донецкому бассейну заслужить твою, дорогую для нас, товарищ Сталин, почетную похвалу. Мы знаем, что это не легкая задача. Мы понимаем и правильно оцениваем трудности. Мы знаем, что здесь шапками не закидаешь, а нужна большая и упорная большевистская борьба, раньше всего за наведение порядка в шахтах, установление дисциплины, ликвидацию разгильдяйства, запущенности и захламленности шахт, за ликвидацию текучести и создание устойчивых шахтерских кадров. И мы, стахановцы, вместе с нашими руководителями добьемся того, что наш Донбасс станет культурной, организованной советской кочегаркой.

Проклятые враги народа, подлые троцкистские изменники и шпионы хотели потушить донецкую кочегарку. Не бывать этому. Наши шахтеры беспощадно давили и будут давить контрреволюционных гадов, пока и следа их поганого не останется на нашей советской земле. Донецкая кочегарка будет бесперебойно давать сталинскую энергию нашей великой социалистической родине.

Крепко обнимаем тебя, наш родной и любимый товарищ Сталин. Горячий тебе от всего нашего шахтерского сердца привет.

По поручению слета стахановцев-шахтеров в Сталино, Горловке и Макеевке—ПРЕЗИДИУМ СЛЕТА.

Сталино—Горловка—Макеевка.
6—8 октября 1937 года.

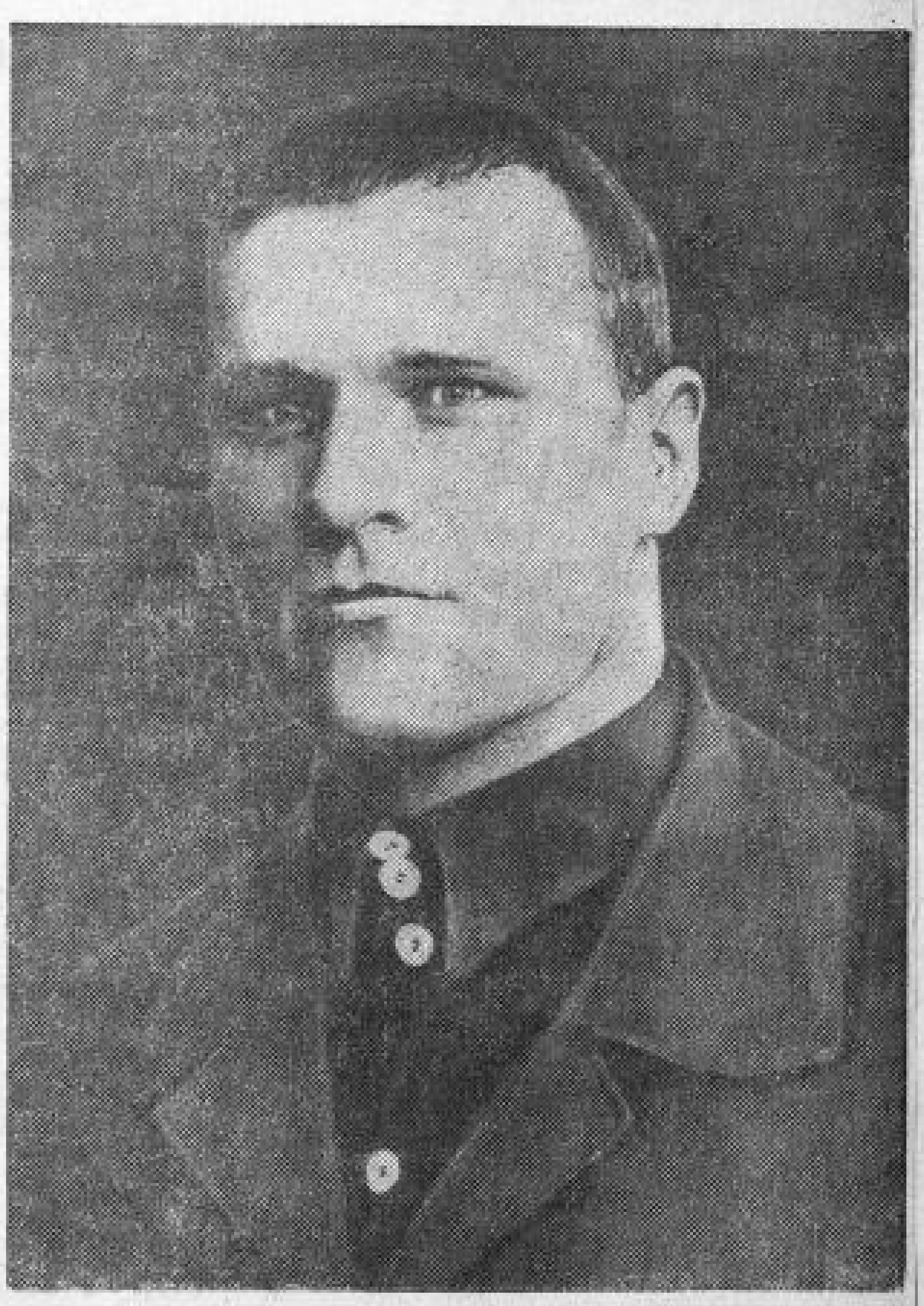

Лучший стахановец сахарного завода имени Карла Либкнехта (Иванинский район) аппаратчик-орденоносец Иван Емельянович Чугуев.

Открылась вторая областная конференция ВЛКСМ

Вчера, 10 октября, в зале Облисполкома открылась вторая областная конференция ВЛКСМ. К началу ее работы из 237 делегатов прибыло 180 человек.

Среди делегатов конференции много знатных молодых людей, широко известных всей области, выращенных партией большевиков, под руководством великого вождя народов товарища Сталина. Вот члены Правительства—комсомолки Чужикова и Коняева, вот запевала движения пятисотниц в нашей области орденоноска Наташа Дадыкина, член Курского облисполкома, Маркин Н.—один из лучших машинистов-кривоносовцев Курского узла.

В президиум конференции избраны тт. Пескарев, Смирнов, Самойлов, Рыжова, Уроженко, Шишилов, Борисенко, Чужикова, Маркин Н., Коняева, Колтунова, Ливаров, Гаврилов, Дадыкина, Бапин.

Бурной, радостной, продолжительной овацией встретили делегаты предложение избрании в почетный президиум товарища Сталина. Весь зал встает и долго восторженно рукоплещет. Лица делегатов радостно сияют. Мощно звучат приветственные возгласы в честь вождя всех народов, лучшего друга и учителя молодежи великого Сталина.

В почетный президиум избирается Политбюро ЦК ВКП(б) и товарищи Димитров, Ежов, Тельман, Косарев.

— Ура, товарищу Сталину, гениальному творцу Конституции социализма!

После принятия повестки дня и регламента работы конференции, заседание закрывается. Сегодня, 11 октября, утреннее заседание начнется отчетным докладом обкома ВЛКСМ. Докладчик—и. о. секретаря обкома ВЛКСМ тов. Уроженко.

Стахановская декада по завершению уборки и вывозки свеклы и под'ема зяби

Пахарь Петр Головин на первом месте

ВЕРХНИЙ ЛЮБАЖ. Колхозники района встретили с большим воодушевлением постановление Обкома ВКП(б) о проведении стахановского декадника по завершению уборки и вывозки свеклы и под'ема зяби.

Правление колхоза имени Кагановича выделило пять денежных премий, которые будут выданы колхозникам, добившимся лучшей выработки на зяблевой пахоте. В стахановский декадник первым включился пахарь Петр Андреевич Головин. Он показывает образцы подлинной стахановской работы: вместо 0,75 гектаров по норме, тов. Головин пашет в день больше двух гектаров однокорпусным плугом при высоком качестве работы.

Следуя примеру тов. Головина, пахари Константин Яковлевич Пегин, Анна Максимовна Головина и Пелагея Афанасьевна Головина выполняют дневное задание на 200 процентов. Все они строго соблюдают правила агротехники.

В стахановский декадник включился также колхоз «Заря мировой революции». Здесь газеты с постановлением Обкома о декаднике получили прямо в поле, во время обеденного перерыва. Обсудив тут же письмо колхозников Дмитриевского сельсовета, Ракитянского района, и постановление Обкома, колхозники дали обязательство путем соревнования полностью выполнить план вспашки под зябь к 20 октября. В тот же день пахари А. Г. Гнекшев, Н. С. Докучаев, А. П. Локтионов, М. Н. Лукин и Н. Д. Борзенков выполнили дневное задание пахоты на 125 процентов.

Ф. ЧЕРНОУСОВ.

Огромный трудовой под'ем

БОБРОВСКИЕ ДВОРЫ. С огромным трудовым под'емом готовятся трудящиеся района к 20-й годовщине Великой Октябрьской социалистической революции. В колхозах ширится соревнование на быстрейшее окончание полевых работ.

По-боевому убрав и обмолотив зерновые и масличные культуры, досрочно рассчитавшись с государством по хлебопоставкам, колхоз имени 1 Мая, Архангельского сельсовета, также успешно закончил вспашку зяби. Сейчас все внимание колхозников здесь сосредоточено на подготовке скота к зимовке. Конюшни уже отремонтированы и утеплены. Начался ремонт скотных дворов.

С таким же под'емом развернута работа в колхозе «За власть Советов», Вислодубравского сельсовета. Здесь в ближайшие два дня будет закончена зяблевая пахота. Идет подготовка помещений для скота. Засилосовано 375 тонн кормов.

Включившись в предоктябрьское соревнование, колхозники показывают стахановские образцы труда. Так, например, колхозник артели имени Ворошилова, Панковского сельсовета, Никифор Курчин каждый день перевыполняет нормы на пахоте. В полтора раза выполняют нормы на пахоте плугари Бантюков и другие в колхозе имени 1 Мая.

На лучшую выработку соревнуются тракторные отряды. Трактористы 12-го отряда Богословской МТС дают высокую производительность труда. Четезисты Сапрыкин и Бондарев пашут в день по 26 гектаров. Рукавицын и Поченяев на тракторах «ХТЗ» пашут по 6 гектаров в смену. Бригадир этого отряда тов. Рукавицын говорит:

— Повседневная сталинская забота о колхозниках воодушевляет нас на новые победы. Мы будем бороться за еще лучшие показатели.

На-днях состоялось районное совещание председателей колхозов. Они обязались организовать работу так, чтобы к 20 октября во всем районе закончить вспашку зяби.

Праздничный вид принимают улицы колхозных деревень. Повсеместно колхозники белят дома, ремонтируют крыши. Приводятся в порядок клубы, избы-читальни, красные уголки.

Н. ИСТОМИН.

ДРУЖНАЯ РАБОТА

ФАТЕЖ, 10 октября. Дружно включились в стахановский декадник пахари колхоза имени Красной Армии, Б.-Жировского сельсовета. Активно участвуя в предоктябрьском социалистическом соревновании, колхозники стахановской работой показывают свою преданность партии Ленина—Сталина и нашей прекрасной Родине.

В первой бригаде Григорий Андреевич Жиров перекрыл выработку других колхозников. Он за день пашет однокорпусным плугом по 1,8 гектара при норме 0,7 гектара. По полтора гектара пашут Н. М. Емельянов и Е. С. Жиров.

С первой бригадой соревнуется вторая. Здесь комсомольцы И. П. Емельянов и А. В. Жиров однокорпусными плугами пашут по 1,6 гектара в день.

А. ДОНСКОЙ.

Рекордная выработка звеньевой Карякиной

ТОМАРОВКА. Предоктябрьское социалистическое соревнование колхозников артели «Октябрь», Бутовского сельсовета, каждым днем приносит свои замечательные результаты.

Недавно звеньевая Акулина Тихоновна Карякина начистила в день ботворезом 80 центнеров сахарной свеклы, выполнив норму в 3 раза. На другой день звеньевая Наталья Николаевна Шелковина перекрыла этот рекорд, начистила в день 86 центнеров свеклы.

Другие звеньевые вступили в соревнование с Карякиной и Шелковиной. Звеньевая Ольга Захаровна Карякина перекрыла их выработку, начистив в день [illegible] центнера свеклы. Но звеньевая Акулина Тихоновна Карякина добилась опять первенства, она начистила своим ботворезом 100 центнеров свеклы за день. Каждый член ее звена в этот день выработал [illegible] трудодней.

Десятки других колхозниц Томаровского района также добились замечательных результатов. Например, звеньевая артели «Прогресс коллективизации» У. И. Воронова начищает ботворезом в день по [illegible] центнеров свеклы.

В ногу с колхозницами идут шоферы, работающие на перевозке свеклы. Шофер М. Гвоздецкий на автомашине «ЗИС» ежедневно делает 546 тонно-километров при норме 336 тонно-километров. Другой шофер М. Кононов на автомашине «ГАЗ» делает 357 тонно-километров в день, при норме—213.

Агроном районного земельного отдела А. НОСКОВ.

Ленин и Сталин в творчестве народов СССР

На канале Москва-Волга установлены гигантские монументы Ленина и Сталина. Автор монументов—скульптор С. Меркуров.
На снимке: монумент Ленина.
Фото Ф. Кислова (Союзфото).

ИСПОЛИН ВЕКОВ

ПЕРЕВОД С ТАДЖИКСКОГО

Хвала и честь! Хвала
большевикам!
Твоим товарищам! Твоим
ученикам!
Твоим народам и твоим войскам!
Мы, люди гор, поем тебе привет,
Великий Ленин, равный облакам!
Хвала и честь. Хвала тебе
стократ,
Делам и государству твоему!
Великий Ленин, ты наш вождь и
брат,
Ты основал советскую страну!
Великий Ленин, наш отец и друг,
Ты снял, ты сбил оковы с наших
рук,
Ты распахал большую целину!
Великий Ленин, Ленин—наш
отец!
Ты, засучив по локоть рукава,
Шел впереди, как непреклонный
жнец,
И враг упал, как сжатая трава!
Послушайте, что Ленин говорил:
«Я с юности был другом
бедняков».
Ты нам все двери мира отворил,
Великий Ленин, исполин веков!
Вот наша конница стучит вдали,
Вот наши самолеты говорят,
К тебе идут со всех концов
земли,
К тебе спешат со всех концов
земли,
Перед тобой склоняется весь
мир,
Великий Ленин, ты наш вождь и
брат!

Записано в 1934 г. со слов Алимджанова, рабочего Варзобгэс, уроженца горного кишлака из Оби-Гарма, Таджикской ССР.

ПРОВОДЫ

ПЕРЕВОД С БЕЛОРУССКОГО

Ой, вчера мы песни пели
Да гуляли!
То не русую мы косу
Пропивали,
То не замуж мы Аксинью
Выдавали,—
В гости к Сталину Аксинью
Провожали.
В Москву-город провожали,
Мы в столицу,
Как невесту, наряжали
Молодицу.
Выходила свет-Аксинья
За ворота:
Хороша собой, красива,
В новых ботах!
За околицу Аксинью
Провожали мы,
С нею Сталину привет
Посылали мы.

Записано в 1937 году от Данилы Леташова в колхозе «Коммунар», Буда-Кошелевского района, Белорусской ССР.

Сулейман Стальский

Светочу мира, любимому Сталину

Был Ленин первым, кто повел,
Кто вражьи гнезда в прах размел,
Кто над землею, как орел,
Поднялся, став за бедных.

Рабочих всех об'единив,
Царя-злодея низложив,
Ушел он, дело поручив
Тебе, великий Сталин!

Основы Ленин заложил,
Но ты постройку завершил,
И каждый счастливо зажил
Под новой кровлей, Сталин!

Железным ломом горы зла
Тобой разрушены дотла,
Заря над родиной взошла,
Вселенной зодчий—Сталин.

Ты данный Лениным завет
Хранишь, держа в руках, как свет,
Спасаешь люд от черных бед,
Мир озарил, Сталин!

Твой всюду слышен мудрый зов,
Он в бой ведет большевиков,
Взрывая старый мир оков,
Всегда победный—Сталин.

Ты днем и ночью у руля,
Тебе послушна вся земля.
Прав Сулейман, так говоря:
Создатель счастья—Сталин.

1936 г.

На канале Москва-Волга установлены гигантские монументы Ленина и Сталина. Автор монументов—скульптор С. Меркуров.
На снимке: монумент Сталина.
Фото Ф. Кислова (Союзфото).

СВОБОДНАЯ ПЕСНЯ

Перевод с киргизского

...ак раньше киргизам жилось?
...х ученьем был коран[1]),
...е считал их никто за народ,
...кутывал их туман;
...ез просвета, ночи и дни
... горе томились они.
Акын[2]) из последних сил
Орал на байских[3]) пирах,
Жирным манапам[4]) льстил,
Прославлял их в своих стихах.
Если бай был доволен и пьян,
То дарил он старый чапан[5])
Шарылдан[6]) и джарамазан
Слезной тоской лились,
Про вольный широкий свет
Не ведал бедняк-поэт,
Не ведал бедняк-киргиз.
Тираны топтали нас,
В потемках держали нас.—
Поэт не мог говорить
О горькой своей судьбе,
Чтоб богачам угодить,
Он горе таил в себе.
Без наук, средь диких степей
Жил народ наш под гнетом тьмы.
Песен радостных от певцов
Никогда не слыхали мы.
А теперь свободный акын—
Нашей радостной родины сын.
Всех озарил нас свет
Партии большевиков.
Да будет киргизский народ
Славен из рода в род!
Песни певцов-соловьев
Молодят седых стариков.
Сталин свалил царя,
Землю дал батракам,
Знамя красное, как заря,
Крепко он держит в руках.
Ярче солнца для бедноты
Светит оно с высоты.
Сталин нас воскресил,
Темный народ просветил,
Сплотил в колхозную рать
Разбросанных бедняков.
Дал силу нам—торжествовать
На олимпиаде певцов.
К жизни вызвал он
Талант народа всего,
Для отсталых, темных племен
Создал счастливый век.
Под мудрым взором его
Человеком стал человек.
С партией нашей идут
Трудящиеся всех стран!
Всемирного равенства ждут
Трудящиеся всех стран!
Их клики слышны вокруг:
«Да здравствует Сталин—друг!»

Записано со слов киргизского акына (народного певца) Моллобасана Мусульманкулова.

[1]) Коран—священная книга мусульман. [2]) Акын—народный певец. [3]) Бай—кулак, богач. [4]) Манап—князь. [5]) Чапан—халат. [6]) Шарылдан—ночная песня; джарамазан—песни, исполнявшиеся во время поста—рамазана.

ОТ КРАЯ ДО КРАЯ

РУССКАЯ ПЕСНЯ

От края до края, по горным
вершинам,
Где вольный орел совершает
полет,
О Сталине мудром, родном и
любимом
Прекрасную песню слагает
народ.
Летит эта песня быстрее, чем
птица,
И мир угнетателей злобно
дрожит:
Ее не удержат посты и границы,
Ее не удержат ничьи рубежи.
Ее не страшат ни нагайки,
ни пули,
Звучит эта песня в огне
баррикад,
Поет эту песню и рикша и кули,
Поет эту песню китайский
солдат.
И песню о нем поднимая, как
знамя,
Единого фронта шагают ряды,
Горит, разгорается грозное
пламя,
Народы встают для последней
борьбы.
А мы эту песню поем горделиво
И славим величие сталинских
лет,—
О жизни поем мы, прекрасной,
счастливой,
О радости наших великих побед.
От края до края, по горным
вершинам,
Где свой разговор самолеты
ведут,
О Сталине мудром, родном
и любимом,
Прекрасную песню народы поют.

Записано от хора рабочих заводов им. М. В. Фрунзе гор. Пензы, Куйбышевской области.

ЖДЕТ ТЕБЯ БОЛЬШАЯ СЛАВА

ЧЕРКЕССКАЯ КОЛЫБЕЛЬНАЯ

Лау, лау, лау, ла.*)
Спи, мой мальчик, ночь пришла.
Спи, мой мальчик, кареглазый,
Я тебе спою
Про судьбу твою, про славу
Гордую твою.
Все кругом—поля и горы,
Реки и леса—
Все твое, мой сын богатый,
Карие глаза!
Ночью тихо на дорогах,
Кончен в поле труд.
Где-то песню трактористы
Позднюю поют.
Подрастешь, мой мальчик, скоро,
Будешь ты большой.
Будешь, тоже комбайнером,
Кареглазый мой.
Ты себя еще покажешь—
Время впереди.
Ты носить за подвиг будешь
Орден на груди.
Отличишься на работе
И не сдашь в бою.
И пожмет наш Сталин руку,
Рученьку твою!
Лау, лау, лау, ла,
Спи, не ворошись,
Ждет тебя большая слава,
Ждет большая жизнь.
Лау, лау, лау, ла,
Спи, мой мальчик, ночь пришла...

Записано в 1936 году, от Зурият Шаковой в ауле Калмыковском, Черкесской автономной области.

*) Непереводимый припев, соответствует русскому «баю, бай».

КОМСОМОЛЬСКАЯ

Перевод с башкирского

Посмотрите, как мне форма
Комсомольская идет!
Путь открыт для комсомольца,
Он нигде не пропадет.
На горе цветы алеют,
Без труда их все найдут,—
Это наши пионеры
В красных галстуках идут.
Никогда не танцовала,
Не смеялась от души,
А теперь веселой стала,—
Пой, и смейся, и пляши!
Шумно с гор вода стекает,
Шум воды в горах люблю,
Комсомольцы ходят в красном,
Комсомолку я люблю.
У реки растет рядами,
Разрастается анис.
Так и мы стоим рядами—
К коммунисту коммунист!
Над воротами Союза
Флаг взметнулся кумачом,
Мы живем спокойно, Сталин,
И тебе спасибо шлем!

Записано со слов колхозницы Колмухаметовой в Зиангуринском районе, Башкирской АССР.

ФЕРГАНА

Перевод с узбекского

Хвала, друзья! Теперь и я свободу и
славу имею!
В стране рабочих и крестьян защиту и
право имею!
Нет на свете голодной и нищей былой
Ферганы[1]),
Вместо горя и муки—высокую долю
имею.
Как гранаты, достаток и благо повсюду
растут.
Хлопок в светлых долинах—богатое
поле имею.
В кишлаке[2]) Балыкчи собираю я
вкусный инжир,
И миндаль молодой, расцветающий
рано, имею,
И душистые дыни, и фисташковые
сады,
И тяжелые яблоки Намангана[3]) имею.
Сладок в Ленинске воздух, сады от
плодов тяжелы,
И крупней хандаляка[4]) пурпурный
гранат я имею.
Выйди утром на гору—там зреют
миндаль и орех.
И в Чакене прозрачный и спелый
виноград я имею.
Много песен сложу я. И многое людям
скажу.
Свет великих наук вместо мрака
былого имею.
По широкому свету проходят слова
Ильича...
Я для всех пролетариев мира высокое
слово имею!

Записано со слов Отиджан Кари Миркоджаева в г. Коканде, Узбекской ССР.

[1]) Ферганская долина Узбекской ССР. [2]) Кишлак—селение. [3]) Наманган, Ленинск, Чакен — населенные пункты в Узбекистане. [4]) Хандаляки—род дынь.

КАМЕННА МОСКВА ВСЯ ПРОПЛАКАЛА

О СМЕРТИ В. И. ЛЕНИНА.

Записано со слов Марфы Семеновны Крюковой из деревни Н. Золотица, Приморского района, Северной области

Как у нас было в каменной Москве
Велико у нас несчастие случилося.
Тут река Москва сколыбалася
Да как морской волной разбегалася.
Красно солнышко затемнялось все,
Дерева в саду пошатались,
Мать сыра земля разревелася.
Тут погодушка взбушевалася,
Снеги бурею подымалися.
Каменна Москва вся проплакала,
Все народ-люди ужахалися.
Луна небесная у нас не светила,
Народ-люди все призамолкнули,
Призамолкнули, призасунули,
Поодели платье черное
Да ходили все невеселы,
Буйны головы с плеч повесили,—
Услыхали они весть нерадостну.
Как пришла-то весть из Горок все:
Как не стало у нас красна солнышка,
Как и той луны поднебесные,
Золотой звезды все блестящею,
Как не стало вождя всей Россиюшки—
Дорогого у нас товарища Ленина,
Как Владимира да Ильича-то свет.
Он куда у нас да отправляется?
Во какую путь-то во дороженьку,
Он во дальную да во печальную?
В иностранны ли земли западны?
На черненых ли больших кораблях,
На паровых ли пароходиках?
Как по те ли земли во восточные,
В города ли он да все во дальние?
Не в города он у нас да не в восточные.
Не на черненых да больших кораблях,
Не на паровых он у нас на пароходиках,
Не по морям-то у нас по глубоким,
Не смотреть-то ведь ледоколов тех,
Как промышляют они, ходят
Во зимы, зимы холодные,
По тому ли морю Белому,
Как не смотреть, не проверять же тут.
Все дознались, догадалися,
От старого все до малого,
Что ушел от нас, укатился он,—
Из очей-то, из глаз удалился он,
Не за круты горы Воробьевские,
Не за матушку Москву-реку,
Не за темны леса за дремучие,
Как ушел от нас, укатился тут.
Как великий вождь, дорогой товарищ,
Еще Ленин всей России отец же был,
Все Владимир-то Ильич-то свет.
К высокой стене ко Кремлевскою
В мавзолей его положили.
Очи ясные призакрытые,
Уста сахарные призамолкнули,
Руки белые прираскинулись.
Во тужурочке во военную
Крепко спит да не пробудится.
Как не день-то он спит, да не два, не три же он,
И будить нам, не разбудить его.
Ни слезами его ни горючими,
Ни струнами нам его золочеными,
Ни тем ли гуслями веселыми,
Ни арфами все игровыми,
Нам кричать и звать не дозваться же.
Берегут-то его день и ночь
Новобранные ребята Красной Армии,
Во руках-то ружье держат все,
Ружья светлые, замки крепкие.
Они стоят да призадумались,
Призадумались да запечалились:
У них думушка да очень тревожная,
Воздыханьице тяжелехонько.
Ты спокойно спи, дорогой Ильич,
Красна Армия очень крепкая,
Очень крепкая да очень верная.
Как твоя-то жизнь была тревожная, беспокойная,
Не в радостях прошла она, не в весельице,
Твоя молодость не в гуляньице,
Не в веселом-то пированьице.
Много-много претерпел же ты
Огрубленьица, неприятности,
За бедных людей, за крестьянина,
За весь народ переносил-страдал.
Засажен-то был во темну тюрьму,
Выгнан был во темны леса.
В твои-то ходы подземельные.
Что на Красной славной площади,
Ходят все со старого и до малого,
Смотрит на тебя, на ясна сокола,
На ту ли на зорю, зорю утреннюю,
На ту ли на звезду поднебесную,
Вы подуйте-ка, ветры буйные,
Со всех четырех со сторонушек:
Со первой стороны со восточную,
Со второй-то все со западной,
Со третьей-то со летнею,
С четвертой-то со северной.
Сбросьте, сдвиньте гробову доску,
Раскройтесь-ко очи ясные
Да проговорите уста сахарные.
Пробудись-ко, восстань, дорогой Ильич,
Посмотри-ко, погляди на славну матушку,
Славну матушку, каменну Москву...
Ты зайди, зайди во палаточку,
Во палату—в кабинет же свой,
Ты садись, садись все на стул же свой.
Ты возьми в свою руку правую,
Ты возьми перо скорописчато,
Ты пиши, пиши скору грамоту,
Скору грамоту по всей Россиюшке,
Во свою славну каменну Москву,
Во славной-от Ленин-град,
По колхозам всем и по фабрикам.
Вы не ждите-ко народ-люди добрые,
Как от старого все до малого,
Не по городам и не по деревенькам же,
Не придет к нам и не будет он,
Не будет наш дорогой Ильич.
Все дела поручил же и оставил он
Неизменному вождю всенародному,
Своему славному другу Сталину,
С Ильичем-то он все думу думает,
Думу думает, речи говорит:
«Мы с тобой, Ильич, не расстанемся,
Не расстанемся, не разъедемся.
Вечно будет про тебя споминаньице».

Навстречу XX годовщине Октября

450 ПРОЦЕНТОВ ЗА СМЕНУ

Железнодорожники курского узла встречают XX годовщину Октября новыми успехами. Комплексная бригада курского депо тов. Сергеева, заключив договор на соревнование с бригадой тов. Ветрова, показывает высокую производительность труда, работает без брака.

Слесарь Асеев 8 октября произвел ремонт арматуры на паровозе за 8 часов (норма — 20 часов). Слесарь Шолупов отремонтировал люлька передней ведущей машины за 8 часов (норма — 34 часа). Свое задание на два и день он выполняет на 425 — 450 процентов. Отлично работают слесари Бочаров и Асеев. Задания по среднему ремонту паровозов они выполняют на 250—300 процентов.

Комплексные бригады слесарей-ремонтников приняли на себя новое обязательство—изучить и освоить выпуск из ремонта паровозов в одну смену. Сейчас товарищи Асеев, Бочаров, Шолупов и другие упорно работают над освоением этого дела с таким расчетом, чтобы к XX годовщине Октябрьской революции приступить к ремонту паровозов в одну смену.

Осмотрщики вагонов и слесари пассажирского парка вагонного участка ст. Курск Халина, Болдырев, Толстошеева и Фосфилов хорошо освоили безотцепочный ремонт вагонов. Поезд они осматривают и снабжают водой за 5 — 7 минут вместо 17—20 минут по норме. Чтобы еще больше сократить время осмотра поездов, они приступили к двухстороннему осмотру всех прибывающих поездов. Одна бригада осматривает вагоны с головы поезда, а другая—с хвоста.

О. Т.

Заработок шофера-стахановца

САЖНОЕ. **(По телефону).** Участвуя в предоктябрьском соревновании, лучший шофер Сажновской МТС комсомолец Павел Борцов с 11 сентября по 8 октября выработал на машине-полуторатонке 5600 тонно-километров. Он ежедневно выполняет норму на 300 процентов.

За 5 лет своей работы в МТС тов. Борцов не допустил ни одной аварии машины. За последние 25 дней он заработал 1500 рублей.

ГУБАРЕВ.

План сдачи трести перевыполнили

ПОНЫРИ. **(ОблТАСС).** Колхоз имени Кагановича первым в районе завершил сдачу на пенькозавод конопляной продукции. План сдачи тресты (306 центнеров) выполнен на 108 процентов.

За сданную продукцию колхоз получил 10 тысяч рублей. Кроме того, колхоз еще рассчитывает получить 100 тысяч рублей за сдачу сверх плана тресты, которой имеется 800 центнеров.

За досрочное выполнение плана райком ВКП(б) и райисполком премировали председателя колхоза тов. А. А. Иванкова и колхозников-стахановцев.

СВИНАРЬ-СТАХАНОВЕЦ

Лучший стахановец-животновод Середицкого района старший свинарь колхоза «Красный якорь» тов. Панюков подал в областное земельное управление заявление о предоставлении ему права участия на Всесоюзной сельскохозяйственной выставке.

Работая бессменно в течение нескольких лет на колхозной свиноферме, Панюков добился большого выхода поросят и сохранности молодняка. В 1936 году на ферме было получено за два опороса в среднем 26 поросят от каждой свиноматки. Не хуже результаты и текущего года. Взятое на себя обязательство—получить в этом году не менее 300 поросят—тов. Панюков выполняет с честью.

На всесоюзную сельскохозяйственную выставку колхоз «Красный якорь» готовит племенного хряка по кличке «Декарь», живой вес которого больше 300 килограммов, и одну свиноматку, дающую в среднем за два опороса 38—39 поросят в год.

С простоями никто не борется

Курский механический завод № 1 и, в частности, его механо-сборочный цех, работает с большими перебоями. Рабочие систематически простаивают.

Механо-сборочный цех полностью зависит от механического, последний, однако, не обеспечивает нас необходимыми деталями. Механический цех работает без плана. Цех выпускает большое количество одних деталей, а в то же время забывает о других, не менее необходимых. Сейчас, например, имеется большой запас готовых верхних плит, но ощущается перебой с поддачей деталей к нижним узлам. В июле же было наоборот.

Нужно еще добавить, что механический цех очень небрежно обрабатывает детали. Слесаря бригады тов. Останкова тт. Крощук, Останков нечастую забракованный всего по 3—4 рубля в день, ибо механический цех дает им такие детали, при работе с которыми надо затратить 3—4 дня, чтобы собрать один нижний узел. При правильной же обработке деталей на сборку требуется 3—4 часа.

Когда механический цех дает бригаде Останкова неправильные детали, на сборке нижнего узла создается «пробка», следовательно, конвейер нормальной сборки нарушается. В результате—простой.

Простои вошли в систему, однако, никто с этим не борется.

На заводе и с нашем цехе почти ежедневно бывает кто-нибудь из представителей вышестоящих организаций, но никто из них не замечает крупнейших пробелов в нашей работе. Не заинтересовался причинами роста простоев и секретарь Дзержинского райкома ВКП(б) тов. Сонов, который был недавно на нашем заводе.

В дни, когда вся страна с под'емом готовится к великому празднику XX годовщины Октябрьской социалистической революции, механический завод плетется в числе отсталых.

Слесарь механо-сборочного цеха
В. А. АНОХИН.

ПИСЬМА В РЕДАКЦИЮ

Книги свалили в кладовую

Неплохо работала боброводворская районная библиотека. Заметно пополнялась интересной художественной и политической литературой. Число читателей росло с каждым днем.

Но районный отдел народного образования (заведующий т. Моисеев) не интересовался работой библиотеки и условиями, в которых она находится. Определенного помещения для библиотеки до сих пор не выделили. Раньше она находилась в уголке заготконторы, затем перешла в райсовет осоавиахима, потом в школу.

Начался учебный год. Неизвестно почему Моисеев распорядился библиотеку закрыть, а книги из школы додумались свезти в кладовую... комнаты райисполкома.

Неужели в районе некому призвать к порядку заведующего РОНО Моисеева?

Т. П. СУХИХ.

Очереди на нефтебазе

Обоянская межрайонная нефтебаза не организовала как следует отпуск нефтепродуктов. Ежедневно здесь наблюдаются большие очереди. Все это потому, что база имеет только одну разборную колонку, а необходимо иметь три.

Дирекция межрайонной нефтебазы может свободно организовать еще две колонки. Однако этого не делают.

Из-за медленного отпуска горючего, в Рыбинобудской МТС срывается работа на взмете зяби и возке сахарной свеклы. Необходимо вмешательство облзу.

Шофер Рыбинобудской МТС
ПОРТНЕНКО А. Д.

Рабочий диффузионной батареи сахарного завода «Коллективист», стахановец тов. Касторной П. К. выполняет новые нормы на 126 процентов и снизил потери сахара до 0,23 вместо 0,3 по норме.

Фото Богданчикова.

Коммунисты курской табачной фабрики проводят политбеседы в цехах по вопросам Сталинской Конституции и нового избирательного закона.

На снимке член ВКП(б) т. Орлова (первая слева направо) раз'ясняет работницам „Положение о выборах в Верховный Совет СССР".

Фото Шеховцова.

„УЗКИЙ" ПРЕЗИДИУМ

В составе пленума Шебекинского райисполкома 39 человек. Членов президиума—9. Однако, многие важнейшие вопросы, в том числе и о кадрах, решаются так называемым «узким» президиумом. В состав его входят председатель райка Махортых, секретарь Ковалев, заместитель пред. райка Мочалин и кооптированный член президиума Н. И. Новосильцев. «Узкий» президиум всегда собирается скоропалительно и решения его бывают часто непродуманными.

Месяца полтора тому назад был на заседании президиума в составе 3 человек утвержден зав. районным земельным отделом А. А. Козлов, там же его кооптировали в состав пленума райка. Потом оказалось, что Козлов не способен руководить важнейшим участком работы. 28 сентября «узким» президиумом в составе 3 человек Козлов освобождается от работы и вместо него на этот раз утверждается председатель колхоза тов. Т. Н. Тарасов.

Законно спросить: почему же сразу на пост заведующего земельным отделом не выдвинули лучшего работника? Дело в том, что райисполком и райком партии боятся выдвигать знатных людей. Эта боязнь привела к тому, что почти два месяца отдел народного образования остался без руководителя. Учебный год школы начали неподготовленными: нет топлива, учебников, недостает парт, кощлаковская неполная средняя школа не отремонтирована.

И только недели две тому назад «узким» президиумом назначен заведующим этим отделом Андреев. Кто он, откуда, никто не знает.

Уже с месяц, как все подыскивают «подходящих» людей руководить отделом кадров, общим отделом. Ищут и... не могут подобрать (!). Так получается потому, что «узкий» президиум, ведущий подбор людей, не знает актива сельских советов, не знает выросших кадров. А эти кадры налицо.

Взять, например, орденоносца Молокова, или стахановца, члена партии, рабочего сахарного завода «Профинтерн» Балашитова и других. Неужели эти лучшие люди не достойны выдвижения?

И. ХОТИЕВ.

ОБЗОР ПЕЧАТИ

Когда райком не руководит газетой

После долгого и подозрительного молчания дмитровская районная газета **«На колхозной стройке»** наконец-то решила высказать свое отношение к новому избирательному закону. 15 августа в газете напечатана передовая под заголовком «Сталинский закон довести до сознания каждого трудящегося», в которой говорится:

«Больше месяца прошло, как утверждено «Положение о выборах в Верховный Совет СССР»... Раз'яснение и изучение Избирательного закона у нас поставлено из рук вон плохо. Ни одного специального кружка по изучению «Положения о выборах в Верховный Совет СССР» еще в районе не организовано и до настоящего времени никто не ведет никакой работы с избирателями, а времени прошло уже немало».

Казалось бы, газета, напечатав такую трескучую статью, начнет по-большевистски готовиться к выборам в Верховный Совет СССР, развернет пропаганду Сталинской Конституции и нового избирательного закона. Ничего подобного!

Если не считать одной—двух руководящих статей, перепечатанных из московских газет, «На колхозной стройке» в течение сентября ничего не помещала по вопросам подготовки к выборам в Верховный Совет. За все время газета не опубликовала ни одного письма дмитровских граждан о новом законе.

На помощь газете 14 сентября приходит третий секретарь райкома Булгаков, выступивший с передовой статьей «Насущные задачи политической работы». В этой передовой много словесной трескотни, однобоко ставятся задачи. Все, о чем сказал Булгаков, умещается в семи строках:

«Надо откровенно сказать о том, что политическая работа в нашем районе поставлена еще неудовлетворительно. Не везде развернули кропотливое раз'яснение трудящимся «Положения о выборах в Верховный Совет СССР».

Редакция, очевидно, не поняла, что содержащееся в этой статье обвинение в первую очередь должно быть отнесено по адресу райкома.

Но даже и в этой статье райком «забыл» поставить перед своей районной газетой задачи. Кто как не газета «На колхозной стройке» обязана терпеливо и ежедневно раз'яснять своим читателям Сталинскую Конституцию и «Положение о выборах в Верховный Совет СССР», отвечать на вопросы трудящихся, знакомить с техникой выборов, имеющей исключительное политическое значение.

Газета должна была знакомить читателей с той работой, которая ведется в районе, что делается в нашей стране и за границей, т. е. готовить граждан прежде всего политически.

С приближением выборов враждебные элементы в Плосковском и Осмоловском сельсоветах развернули работу, а районная газета не сделала для себя никаких выводов, не сумела парализовать это влияние, противопоставить ему наше коммунистическое слово—и устное и печатное.

Вредная позиция дмитровской районной газеты усугубляется еще и тем, что в парторганизации Долбенкинского сельсовета имеют хождение явно враждебные разговоры.

Газета не дает отпора таким настроениям.

Как можно успешно вести в народе политическую агитацию, не показывая непрерывных забот Сталинского Центрального комитета ВКП(б) и советского правительства о нуждах народа.

Только на-днях было опубликовано в печати новое решение партии и правительства о помощи Курской области, пронизанное великой заботой товарища Сталина о дальнейшем расцвете культурной и зажиточной жизни трудящихся. Его напечатала и дмитровская газета. Но бесстрастные люди, сидящие в редакции, даже не призвали трудящихся района на успешное завершение хозяйственного года, на большевистскую встречу XX годовщины Октября и отличную подготовку к выборам в Верховный Совет—так должна была откликнуться газета на сталинскую помощь. Этого не сделал редактор Астанин. Больше того, он предоставил газетную площадь бездельникам из маслопрома, для об'явления всякого рода конкурсов, давно осужденных партией.

Не видно, чтобы Дмитровский райком партии по-настоящему, по-большевистски принял участие в своей газете, укрепил ее проверенными работниками. Напротив, все данные говорят за то, что райком с барским пренебрежением относится к своему печатному органу.

ВОЛЬСКИЙ Р.

ПОРЯДОК ГОЛОСОВАНИЯ

Подача голосов и определение результатов выборов являются последним этапом выборов. Когда кандидаты выставлены и зарегистрированы, список кандидатов по каждому избирательному округу в Совет Союза и в Совет Национальностей опубликован—наступает момент, когда граждане приступают к подаче голосов.

В период между выставлением кандидатов и днем голосования идет оживленная агитация за того или другого кандидата, агитация — раз'ясняющая громадное значение выборов в Верховный Совет СССР для всего нашего народа, для всех трудящихся мира; агитация—мобилизующая всех избирателей СССР выполнить свой долг советского гражданина и явиться в день выборов в помещение своего избирательного участка для подачи голоса за самого достойного из кандидатов в депутаты Верховного Совета СССР.

День выборов—единый для всего Союза Советских Социалистических Республик, устанавливается Президиумом Верховного Совета СССР, а до избрания такового Президиумом ЦИК СССР. Выборы назначаются в нерабочий день. Возможно, что таким днем будет обычный выходной день, падающий на воскресенье. Срок выборов устанавливается не позднее чем за 2 месяца до дня выборов.

Подача голосов за кандидатов в депутаты обеих палат Верховного Совета СССР, т. е. в Совет Союза и в Совет Национальностей, происходит в один и тот же день, в одно и то же время, в одном и том же помещении. Прием избирательных бюллетеней от избирателей будет производиться в течение 18 часов—с 6 часов утра до 12 часов ночи дня выборов. В буржуазных странах срок подачи голосов обычно не превышает 12 часов. Наш избирательный закон установил более длинный срок для того, чтобы предоставить каждому избирателю возможность выбрать самое удобное для себя время для подачи голоса.

В помещении для выборов с момента начала голосования производится только подача избирательных бюллетеней. Выборная агитация в помещении для выборов не допускается.

В помещении для голосования обязательно соблюдение полного порядка и дисциплины. Каждый избиратель имеет доступ в это помещение своего участка, ибо выборы производятся публично,—всякий избиратель может собственными глазами убедиться, что выборы производятся в полном соответствии с требованиями Сталинской Конституции и «Положения о выборах в Верховный Совет СССР». Председатель Участковой избирательной комиссии несет ответственность за порядок в избирательном помещении, его распоряжения для всех присутствующих обязательны.

В день выборов председатель Участковой избирательной комиссии и все ее члены обязаны явиться в помещение для выборов заблаговременно и в 6 часов утра открыть заседание комиссии. Прежде всего председатель Участковой избирательной комиссии удостоверяется на глазах у членов комиссии, что избирательные ящики целы и в полной пригодности, что в них ничего нет. Затем ящики закрываются и опечатываются печатью комиссии, после чего председатель Участковой избирательной комиссии приглашает избирателей приступить к подаче голосов.

Подача голосов и работа Участковой избирательной комиссии должна продолжаться непрерывно до окончания подсчета голосов, поданных в данном участке. В течение всего этого времени обязательно постоянное присутствие больше половины общего числа членов Участковой избирательной комиссии.

Избиратель должен осуществить свое право лично. Для подачи голоса он должен лично явиться в помещение для голосования и лично опустить свой избирательный бюллетень в избирательный ящик.

«Положение о выборах в Верховный Совет СССР» определяет устройство помещения для выборов. Оно состоит по крайней мере из 2 комнат: из комнаты, в которой заседает Участковая избирательная комиссия и из комнаты для заполнения бюллетеней. Если в комнату для заполнения бюллетеней будут допускаться одновременно несколько избирателей, в ней должны быть устроены заблаговременно перегородки или поставлены ширмы соответственно числу лиц, одновременно допускаемых для заполнения бюллетеней. Такое мероприятие необходимо для того, чтобы оградить тайну голосования. Поэтому устраивать перегородки или ширмы надлежит так, чтобы никто не мог видеть, как избиратель заполняет свои бюллетени.

В комнату для заполнения бюллетеней или в отгороженную (перегородкой или ширмой) часть комнаты может быть допущен одновременно лишь один избиратель, так как никто не имеет права присутствовать при заполнении бюллетеней (в том числе и члены Участковой избирательной комиссии). Исключение из этого правила допускается только для избирателей, которые в силу неграмотности или какого-нибудь физического недостатка не имеют возможности сами заполнить бюллетени,—им предоставлено право пригласить в комнату, где заполняются избирательные бюллетени, любого другого избирателя для помощи в заполнении избирательных бюллетеней.

Избирательный закон не ставит особых условий для оформления избирательного помещения. Однако, совершенно ясно, что помещение, в котором совершается важнейший и серьезнейший государственный акт, каким являются выборы в депутаты Верховного Совета СССР, должно быть удобным, культурно обставленным и т. д.

Как же происходит сам процесс подачи голосов?

1. Явившийся в избирательное помещение избиратель подходит к секретарю Участковой избирательной комиссии и пред'являет ему паспорт, либо колхозную книжку, либо профсоюзный билет, либо иное удостоверение личности. Избиратели, прибывшие из другого избирательного участка о «удостоверением на право голосования», пред'являют одно из выше перечисленных удостоверений личности, а также «удостоверение на право голосования».

2. Секретарь Участковой избирательной комиссии

проверяет пред'явленное ему избирателем удостоверение личности,

отмечает в списке избирателей явку избирателя против его фамилии и

выдает ему избирательные бюллетени и конверт установленного образца.

Избиратель, явившийся в избирательное помещение с «удостоверением на право голосования», заносится секретарем в особый список избирателей, (который прилагается к основному списку избирателей), после чего ему выдаются бюллетени и конверт.

3. Избиратель, получивший бюллетени и конверт,

удаляется в комнату для заполнения бюллетеней,

заходит за свободную перегородку или ширму, где без свидетелей, никем не наблюдаемый и не контролируемый, вычеркивает в полученных им бюллетенях фамилии кандидатов, за которых он не голосует, оставляя незачеркнутой фамилию лишь того кандидата в депутаты, за которого он хочет подать свой голос, затем

вкладывает бюллетени в конверт,

заклеивает его,

переходит обратно в комнату, в которой заседает Участковая избирательная комиссия, и

лично опускает конверт с избирательными бюллетенями в избирательный ящик.

Во время подача и подсчета голосов секретарь Участковой избирательной комиссии ведет протокол заседания Участковой избирательной комиссии. В него заносятся все случаи, когда избиратель не был допущен к голосованию и указывается причина этого. В протокол заносятся заявления и жалобы избирателей на действия Участковой избирательной комиссии и решения, принятые по этим заявлениям и жалобам.

Ровно в 12 часов ночи закрывается доступ в избирательные помещения и после того, как поданы были голоса оставшимся при закрытии избирательного помещения избирателей, Участковая избирательная комиссия приступает к подсчету голосов.

Для голосования каждый избиратель получает избирательные бюллетени и конверт установленного образца и цвета. Действительными при подсчете голосов признаются только избирательные бюллетени, которые соответствуют требованиям закона и поданы в конвертах установленного образца. Для чего установлены такие правила относительно избирательных бюллетеней и конвертов? Не проще ли было бы предоставить каждому избирателю писать фамилию кандидата на какой угодно бумаге, вкладывать бюллетени в любой конверт и т. д.? Главное основание, почему нельзя так поступить, есть необходимость охранять закрепленное в Конституции СССР тайное голосование. Поэтому «Положение о выборах в Верховный Совет СССР» предписало, чтобы Центральная избирательная комиссия установила форму и цвет избирательных бюллетеней и конвертов для них. Избирательные бюллетени по каждому избирательному округу должны быть таковы, чтобы по внешнему виду, т. е. по тексту, по размеру, цвету и качеству бумаги—они ничем друг от друга не отличались. Достигнуть полного однообразия избирательных бюллетеней всего удобнее таким путем, чтобы они заготовлялись одним и тем же органом.

«Положение о выборах» установило, что участковые избирательные комиссии снабжаются избирательными бюллетенями соответствующей Окружной по выборам в Совет Союза избирательной комиссией и Окружной по выборам в Совет Национальностей избирательной комиссией. Далее, тайну голосования легко раскрыть и в том случае, если избиратели будут пользоваться не однообразными конвертами. Поэтому «Положение о выборах» вполне правильно установило, что в конверты должны соответствовать установленному Центральной избирательной комиссией образцу.

Избиратели должны помнить, что в избирательном бюллетене надо оставить незачеркнутой только фамилию того кандидата в депутаты, за которого они голосуют. Если же в бюллетенях оставить незачеркнутыми две или больше фамилии, то становятся непонятными, за которого из кандидатов избиратель голосует. Такие избирательные бюллетени являются недействительными, они не будут приниматься во внимание при подсчете голосов.

«Положение о выборах в Верховный Совет СССР» самым тщательным и подробнейшим образом регламентирует порядок голосования. В таком важном деле, как выборы верховного органа власти, ни одно дополнительное требование закона, ни одна деталь не является лишней, если она содействует большей гарантии всеобщего, прямого, равного и тайного голосования.

Что любой вопрос техники выборов приобретает исключительное политическое значение, прекрасно видно из опыта выборов в буржуазных странах. Нечего и говорить о «выборах» в фашистских странах, где «голосование» сопровождается таким разгулом террора по отношению ко всем инакомыслящим и недовольным фашистским режимом, что «выборы» в этих странах являются гнусным и наверным обманом и издевательством над народными массами. Но и в буржуазных демократических странах техника выборов и голосования такова, что остается многочисленные лазейки для извращения волеизъявления избирателей, для нарушения тайны голосования, для нажима и давления на избирателей, для подкупа, шантажа и угроз по адресу избирателей.

Наш избирательный закон стоит на страже прав избирателя. Ясно и точно устанавливает он порядок голосования, гарантирующий каждому избирателю его права, предоставленные ему Сталинской Конституцией—хартией социалистического демократизма.

Военные действия в Китае

ШАНХАЙ, 9 октября. Согласно сводке китайского штаба, сегодня утром китайским войскам удалось отбросить японцев от Менцаицзе и ликвидировать создавшуюся вчера угрозу на участке Менцаицзе и Люлицзе (южнее Гуанфу).

НАНКИН, 10 октября. Несмотря на то, что японские войска достигли Дечжоу (провинция Шаньдун) еще 4 октября, бои вокруг города до сих пор продолжаются с неослабевающей силой.

ШАНХАЙ, 9 октября. Газета «Дагунбао» сообщает, что 600 тысяч человек, составляющие половину всего населения Кантона, покинули город вследствие непрерывных воздушных бомбардировок.

Поздравление Чжу Дэ от шанхайских профсоюзов

ШАНХАЙ, 9 октября. Шанхайский совет профессиональных союзов вчера отправил поздравительную телеграмму командующему 8-й китайской армии Чжу Дэ. «С большой радостью мы узнали, — говорится в телеграмме,— что вслед за Шочжоу ваши части отбили у японцев Цзинин и Пинлу. Мы воодушевлены вашими победами и уверены, что дальнейшее продвижение ваших частей на север вернет нам наши земли, реки и горы, потерянные недавно из-за трусости Лю Жу-мина и правительства Ли Фу-ина. Поздравляем с успехом и ждем сообщений о новых победах».

* * *

Шанхайская газета «Дагунбао» на днях сообщила, что Ли Фу-ин, бывший командующий китайскими частями на Бейпин-Суйюаньской ж. д., за сдачу без боя ст. Янгао и за отступление от Датуна — расстрелян.

Заявление Чан Кай-ши

НАНКИН, 9 октября. Чан Кай-ши дал американским корреспондентам интервью по поводу речи Рузвельта. «Япония, — сказал Чан Кай-ши, — стремится монополизировать китайский рынок и провозгласить себя самовластным хозяином тихоокеанского бассейна. Если бы Китаю не удалось приостановить японскую агрессию, а другие державы, жизненно заинтересованные в Дальнем Востоке, потерпели бы неудачу, то реализация японских фантастических планов означала бы потерю громадного китайского рынка для всех стран и конец мира на Тихом океане. Китайский народ, занятый борьбой за свое существование, будет продолжать борьбу, пока все японские войска не будут изгнаны с китайской территории».

В заключение интервью Чан Кай-ши сказал: «После речи Рузвельта мы больше, чем когда-либо убеждены, что придет день, когда мы, верящие в справедливость и право, будем полностью вознаграждены».

Все китайские газеты с чувством большого удовлетворения откликнулись на речь Рузвельта. Вместе с тем газеты отмечают, что сохранение мира нуждается не только в принятии решений, но и в действиях.

НА ФРОНТАХ В ИСПАНИИ

ВОСТОЧНЫЙ (АРАГОНСКИЙ) ФРОНТ

По сообщению испанского министерства обороны, республиканские войска оказывают сильный нажим на позиции мятежников у монастыря Санта-Крус и Пунта Кальварио, а также в районе Алькубьерре (к северо-востоку от Сарагоссы).

СЕВЕРНЫЙ ФРОНТ

В восточной части этого фронта мятежники продолжают занимать высоту к северу от Ларнера. На склонах этой высоты продолжаются ожесточенные бои.

В южной части этого фронта республиканские войска произвели атаку в районе Пеньябутан, нанеся мятежникам чувствительные потери.

ЦЕНТРАЛЬНЫЙ ФРОНТ

В секторе к югу от реки Тахо мятежники атаковали республиканские позиции в Парльедо. Однако республиканская кавалерия вынудила их вернуться на исходные позиции.

Ответ Италии на англо-французскую ноту

РИМ, 10 октября. В ответной ноте итальянского правительства на англо-французскую ноту от 1 октября по вопросу об отзыве иностранных войск из Испании говорится, что итальянское правительство отвергает предложенное Англией и Францией трехстороннее совещание держав.

Укрепление торговых связей между Турцией и СССР

АНКАРА, 9 октября. Анатолийское телеграфное агентство сообщает, что переговоры между СССР и Турцией об изменении существующего между обеими странами торгового договора в целях обеспечения расширения торговли успешно закончились. 8 октября подписаны новый договор о торговле и мореплавании и соглашение о коммерческом обмене и платежах.

Товарищ К. Е. Ворошилов возвратился в Москву

Вчера, 10 октября, Народный Комиссар Обороны маршал Советского Союза тов. К. Е. Ворошилов возвратился в Москву с тактических учений частей Краснознаменного Балтийского флота.

(ТАСС).

Советские моряки выехали в СССР

ПАРИЖ, 10 октября. Часть экипажа советских пароходов «Комсомол» и «Смидович», освобожденная из плена испанских фашистов и находившаяся несколько дней в Париже, выехала в СССР.

Матч Левенфиш—Ботвинник

В третьей партии матча, 9 октября, борьба быстро обострилась. Во второй половине партии Ботвинник, игравший черными, сделал несколько пассивных ходов. Этим немедленно воспользовался Левенфиш.

Ботвинник неточно защищался и попал в тяжелое положение. Под угрозой потери качества, в поисках вечного шаха, Ботвинник вынужден был отдать ладью.

Создалось очень сложное положение, в котором Левенфиш не мог за доской найти форсированный выигрыш. На 41-м ходу он записал свой очередной ответ и отложил партию. Доигрывание—10 октября.

КОРОТКО ИЗ ГАЗЕТ

▼ **Михеевский танковый экипаж.** В Особой Краснознаменной Дальневосточной армии служат три брата Михеевых. Их отец — Дмитрий Федорович Михеев, колхозник артели «12 годовщина Октября», Куйбышевской области,—пламенный патриот нашей Родины. Он ходатайствовал перед командованием ОКДВА о создании михеевского танкового экипажа. Тов. Блюхер отдал приказ о создании такого экипажа. 6 октября Дмитрий Федорович привез в Хабаровск четвертого своего сына — Ивана. Теперь весь экипаж танка в сборе. Дмитрий Федорович решил побывать у тов. Блюхера и лично представить ему своего сына Ивана.

— Дома осталось еще 3 сына. Подрастут—и тех в ОКДВА пришлю. Пусть благо нашей Родины хранят, — заявил Дмитрий Федорович. **(«Красная звезда»).**

▼ **Памятник погибшим на самолете «Максим Горький».** Центральный аэрогидродинамический институт (ЦАГИ) сооружает в Москве на Новодевичьем кладбище памятник экипажу и пассажирам, погибшим во время катастрофы самолета «Максим Горький» 18 мая 1935 года. По проекту архитектора В. Н. Колпаковой памятник будет занимать часть стены и площадку перед ней. В стене располагается большой барельеф с изображением самолета «Максим Горький», под барельефом устанавливаются ниши с урнами. В поколе стены будет горельеф с изображением склоненных знамен. В центре его мраморная доска с текстом правительственного сообщения о гибели самолета. **(«Рабочая Москва»).**

ЛЕКЦИИ ДЛЯ МОЛОДЕЖИ

Глушковский райком комсомола проводит интересные лекции для молодежи.

На-днях в фабричном клубе учитель Самсонов прочитал лекцию на антирелигиозную тему. На лекции присутствовало более 100 человек. Молодежь задавала лектору много вопросов. Было внесено предложение—организовать лекции о событиях в Испании и Китае, лекции по вопросам медицины, истории народов СССР и т. д.

В ближайшее время для молодежи будут прочитаны лекции о предстоящих выборах в Верховный Совет СССР и задачах молодежи, о происхождении человека, о богатствах СССР, о завоевании северного полюса.

Школа инструкторов стрелкового спорта

Курским клубом ворошиловских стрелков организована школа инструкторов стрелкового спорта. Занятия в школе начались 8 октября. Основная задача школы—подготовить кадры инструкторов-общественников по стрелковому спорту, которые затем будут обучать меткой стрельбе сотни трудящихся.

В числе учеников: тов. Колесников—стахановец артели «Власть труда», Сидоров — стахановец обувного производства промкомбината и другие. Стахановцы, комсомольцы, члены ВКП(б) из'являют большое желание учиться в школе, чтобы еще более активно укреплять обороноспособность нашей страны.

К сожалению, есть и такие предприятия (моторо-ремонтный завод, трикотажная и табачная фабрики), где не заботятся о посылке лучших людей в школу. Как раз в этих предприятиях оборонная работа отсутствует.

РАХИНСКИЙ.

Обилие сельскохозяйственных продуктов

Глушковский колхозный рынок завален разными сельскохозяйственными продуктами. Цены продолжают снижаться. Десяток яиц стоит—3 рубля. Хорошую жирную курицу можно купить за 4 — 5 рублей. Гусь стоит 8—9 рублей. Исключительно дешевы овощи и фрукты.

РЫБНОЕ ХОЗЯЙСТВО В СТРЕЛЕЦКОМ РАЙОНЕ

Колхоз имени Карла Маркса устроил в этом году образцовый пруд площадью около 4 гектаров для разведения рыб и, в частности, зеркального карпа. Имеются пруды в колхозе имени Кирова, в сельхозартели «Вторая большевистская весна», в колхозах имени ОГПУ, «Труженик», «Большевик».

В этом году колхозы района получат высокие доходы от разведения рыб, например, сельхозартель «Красный Октябрь» от продажи рыб получит около 20 тысяч рублей прибыли. Хорошие доходы ожидаются колхозниками Шемякинского, Н.-Поседеновского и других сельсоветов.

Практические занятия по химии в первом классе «В» курского педагогического училища.

Слева—преподаватель химии А. И. Пехлецкий.

Фото Говорова.

Когда будет построен стадион?

Весной текущего года на строительство стадиона железнодорожников курское спортивное общество «Локомотив» получило 45 тысяч рублей.

В настоящее время, чтобы закончить строительство стадиона, требуется сравнительно немного теса, толя и гвоздей, однако администрация не идет физкультурникам навстречу.

В седьмой дистанции пути есть старые шпалы, которые не годны для укладки на путях. «Локомотив» обратился к начальнику дистанции Федорову с просьбой отпустить часть этих шпал для стадиона. На отношение Федоров наложил явно издевательскую резолюцию: «Воздержаться до глубокой осени».

Жилищно-ремонтная контора имеет платформу негодных для жилищного строительства бревен. Их бы можно было использовать для стадиона, но эти бревна начальник конторы Рогонов продать отказался.

Председатель курского общества «Локомотив», он же председатель линкома союза железнодорожников, Бабенков самоустранился от участия в строительстве.

Приближается конец строительного сезона. Неиспользованные лимиты будут сняты, и стадион может остаться недостроенным. Сотни спортсменов-железнодорожников хотят иметь свой стадион, и в этом им нужно помочь.

МЕЛКОВ.

СТОЛЫ ПРЕДВАРИТЕЛЬНЫХ ЗАКАЗОВ

Курский трансторгпит начал доставку на дом хлеба, овощей и других продуктов питания. К 20-й годовщине Октябрьской революции, трансторгпит в своих магазинах организует столы предварительных заказов с доставкой продуктов на дом.

НЕУМЕЛЫЕ РУКОВОДИТЕЛИ ФИЗКУЛЬТУРЫ

Колхозная спартакиада имени 20-летия Октябрьской социалистической революции назначалась на 23 сентября. Когда этот срок подошел, оказалось, что районы еще не подготовились.

Областной комитет по делам физкультуры и спорта решил дать дополнительный срок для подготовки: спартакиаду перенесли на 5 октября. Однако руководство подготовкой попрежнему осталось бюрократическим. Неудивительно, что Облисполком предложил вторично перенести сроки спартакиады на 10 октября.

9 октября главный судья спартакиады тов. Фанин заявил, что спартакиада начнется 10 октября, что часть людей выехала, остальные за ночь под'едут.

Оказалось, что и на сей раз чиновники из областного комитета физкультуры ввели в заблуждение редакцию и читателей нашей газеты. Вместо 100 человек в Курск прибыло около 50. Спартакиаду пришлось отложить — в третий раз.

Все эти факты говорят о неумении областного комитета по делам физкультуры и спорта проводить массовые крупные мероприятия, оперативно ими руководить.

КОРОТКО

▼ На заем обороны СССР досрочно внесли к 20-й годовщине великой Октябрьской социалистической революции колхозники сельхозартели «XVII парт'езд», Новооскольского района, всю подписную сумму—1530 рублей.

▼ Соревнования по легкой атлетике проводятся областным комитетом по делам физкультуры и спорта 12 октября в Курске. В соревнованиях примут участие команды 12-ти сильнейших спортивных обществ области.

К сведению читателей

Часть тиража вчерашнего номера нашей газеты не была своевременно доставлена подписчикам по вине типографии (директор типографии Нотов).

Редакция «КУРСКОЙ ПРАВДЫ».

Отв. редактор И. ШАРОНЧИКОВ.
Издатель—ОБКОМ ВКП(б).

КИНО

„УЩЕЛЬЕ АЛАМАСОВ"

Советская приключенческая тематика, воспитывающая революционный героизм, беспредельную любовь и преданность Родине, еще до сих пор не нашла достаточного отображения в художественной литературе. Тем радостнее удачные попытки нашей кинематографии (уже давшей несколько приключенческих фильмов: «Золотое озеро», «Джульбарс» и т. д.) восполнить этот пробел. Демонстрируемая на экранах нашей области приключенческая картина «Ущелье Аламасов» является новой победой нашей кинематографии в разработке советской приключенческой тематики.

Дружественной нам Монгольской народной республике для развивающейся автомобильной и авиационной промышленности нужна нефть. По предположению монгольского ученого профессора Джамбона в неприступные Аламасские горы, богатые нефтью, организуется разведывательная экспедиция.

Кроме профессора и его ассистента молодого монгола Дындыпа, в состав экспедиции вошло несколько советских специалистов: научный сотрудник Висковский, радистка Стеблина, зоолог Крылаткин и кинооператор Светланов.

Молодая Монгольская народная республика с помощью Советского Союза освободилась от иноземных угнетателей и своих феодалов, но с востока и юга на нее посягают враги—японские хищники.

Экспедиция только еще организована, но в нее под видом старшего проводника уже проник японский шпион.

Экспедиция тронулась в тяжелый путь по безбрежному океану сыпучих песков.

Труден путь под жгучим солнцем. В палатку профессора незримая рука подбрасывает ядовитую змею. Рука врага портит во время бурана радиоаппарат.

Все труднее становится путь, все реже встречаются колодцы с питьевой водой. Наконец, радостные крики: «Вода!». Все с жадностью утоляют жажду, подводят к водопою верблюдов. Вода в корытах оказывается отравленной, и верблюды гибнут.

Без кораблей пустыни экспедиция двинулась в последний переход, но тут кто-то подговорил проводников-монголов отказаться дальше сопровождать экспедицию. Джамбон доказывает им огромное значение экспедиции для страны, и они соглашаются итти дальше.

Кадр из фильма «Ущелье Аламасов». Постановка В. А. Шнейдерова по сценарию Мих. Розенфельда.

На снимке: экспедиция во главе с профессором Джамбоном в момент налета интервентов.

После ряда лишений и трудностей цель, однако, достигнута. Предположения профессора подтвердились: в Аламасском ущелье обнаружена нефть.

В этот момент из экспедиции исчезает старший проводник, одновременно с ним пропадает молодая китаянка Ю-Лан.

В нескольких километрах от лагеря экспедиции, по ту сторону монгольской границы, расположен другой лагерь. Это—японские промышленники тайком добывают нефть на чужой территории. В кабинет директора этого воровского нефтепромысла является старший проводник экспедиции. Дальше скрывать ему свое истинное лицо бесцельно, и он одевает форму японского офицера, переходит с вооруженным отрядом границу и внезапно забирает всю экспедицию в плен.

Ю-Лан, попав в партизанский отряд своего отца, чувствуя, что с экспедицией творится что-то неладное, спешит на помощь. Партизаны освобождают экспедицию от японского плена.

Но японцы не оставляют надежды уничтожить экспедицию и вот снова, вооруженные с ног до головы, они двигаются на лагерь. Не растерялась героическая горсточка отважных патриотов. Сменив научные приборы на винтовки, они героически вступают в неравный бой. Радистке удается сообщить в погранотряд о нападении на экспедицию. В небе появляется монгольский пограничный аэроплан. Бреющим полетом он проносится над отрядом интервентов, поливая их свинцом из пулеметов. Японцы с большими потерями отступают. В заключение Ю-Лан ловко использует свое умение метать ножи. Метким ударом она смертельно поражает японского офицера, бывшего проводника экспедиции.

Таков сюжет новой приключенческой картины «Ущелье Аламасов», сделанной режиссером В. Шнейдеровым по сценарию Мих. Розенфельда.

Картина смотрится с неослабевающим интересом до последнего кадра и целиком захватывает зрителя.

Н. ОБЕХОВ.

В ЗРЕЛИЩНЫХ ПРЕДПРИЯТИЯХ

КУРСКИЙ ОБЛАСТНОЙ ГОСУДАРСТВЕННЫЙ ДРАМАТИЧЕСКИЙ ТЕАТР имени А. С. ПУШКИНА
11 октября
Л. Шейнин и бр. Тур
ОЧНАЯ СТАВКА
Пьеса в 3 действиях и 9 картинах.
Постановка гл. реж. засл. деятеля искусств Республики А. И. Канина.
Начало в 8 час. вечера.
Касса открыта с 3 часов дня до 9 час. веч.
Дети до 16 лет не допускаются.
ДИРЕКЦИЯ.

1-й ЗВУКОВОЙ КИНОТЕАТР им. Щепкина
ул. Дзержинского, 51. Тел. 2-67
Ежедневно смотрите и слушайте звуковой кинофильм производства Белгоскино
ПОРУЧИК КИЖЕ
Нач. сеансов: 7, 8—45, 10—30.
Ежедневно детск. сеанс в 5 ч.
ПОРУЧИК КИЖЕ
Касса открыта с 12 ч. дня до 2 ч. и с 3 дня до 10 час. вечера.

КОМСОМОЛЬСКИЙ ЗВУКОВОЙ КИНОТЕАТР
Ул. КИРОВА, 3, Тел. 6-63
Ежедневно
ТРИНАДЦАТЬ
Нач. сеансов: в 6—15, 8—15, 10—15.
Ежедневно детский сеанс
ТРИНАДЦАТЬ
Начало сеанса в 4—15.

Кинотеатр „ТЕМП"
ул. Дзержинского, 94. Тел. 24.
Ежедневно
ПУРГА
Драма в 7 частях.
Дети до 16 лет не допускаются.
Начало сеансов: 7, 8—30, 10 ч.
Ежедневно детский сеанс в 5—30
Сокровище погибшего корабля

3-й (НОВЫЙ) ЗВУКОВОЙ КИНОТЕАТР
ул. Луначарского, 4. Телефон 4-61.
Ежедневно демонстрируется художественный исторический звуковой фильм
ПЕТР ПЕРВЫЙ
Нач. сеансов: в 6, 8 и 10 час.

Утерянное уд. стояроние № 554033 на право управления автомашиной, выданное красноярской автоинспекцией на имя Москальченко И. Г., считать не действительным. 1283

БАЛАНС

орловской ПАКЛЕФАБРИКИ на 1 января 1937 года и сравнение его с данными бухгалтерского баланса на 1935 год.

Актив	Сумма на 1/I 1936 г.	Сумма на 1/I 1937 г.	Пассив	Сумма на 1/I 1936 г.	Сумма на 1/I 1937 г.
1. Основные средства	263338,57	198659,44	1. Уставн. фонд	507104,84	472768,29
2. Запасы сырья, материалы топлива (на складах и в пути)	137014,43	321800,84	2. Спец. фонды	1628,38	—
3. Полуфабрикаты и незаверш. пр-ство	6944,84	18799,41	3. Резервы	—	8808,75
4. Товары, готовые продукц. (на складах и в пути)	102432,35	460404,68	4. Регулир. статьи	40504,84	12247,19
5. Товары отгруж.	44926,12	63052,80	5. Госбанк по ссудам по специальному счету	—	147300,00
6. Предметы, выделен. для реализации	7603,38	3331,90	6. Поставщ. по неоплат. и акцептов. счетам	17786,57	156496,93
7. Расчетные и особые счета	269435,59	190991,12	7. Проч. кредиторы	47735,31	67071,16
8. Касса и денежные документы	163,47	1836,90	9. Накопления	366787,99	911230,50
9. Покупат. по акцепт. и неоплач. счетам	—	265488,37			
10. Проч. дебиторы	13182,85	100890,23			
11. Расх. за счет будущ. времени	8449,20	21459,39			
12. НКФ по отчисл. от прибылей	137086,93	119577,93			
13. Прочие отвлечен. средства	950,00	9630,00			
Баланс	981547,73	1775923,01	Баланс	981547,73	1775923,01

Забалансовые статьи

1. Износ осн. средств	—	27204,60

Результаты хозяйственной деятельности

(Потери и накопления)

1. Потери от пригорев. з-ва	—	1. Накопления от реализации продукции, от оказания услуг и т. п. (сальдо)	911200,33
2. Потери от прош. годы, выявленные в отчетн. году	—	2. Накопления прошлых лет, выявл. в отчетн. году	7010,03
3. Прочие потери	7105,24	3. Прочие накопления	125,38
Итого	7105,24	Итого	918335,74
Сальдо накоплений (прибыль)	911230,50		
Баланс	918335,74	Баланс	918335,74

Основные показатели хозяйственной деятельности

(в тыс. рублях)

	План	Фактически
1. Выпуск валовой продукции в неизменных ценах	883	965
2. Средне-списочн. состав рабочих	210	134
3. " " служащих	13	13
4. Общегодовой фонд зарплаты рабочих	324	284
5. " " служащих	34	34

Директор **Жданов**. Гл. бухгалтер **Емельянов**. 1015

№№ ТЕЛЕФОНОВ РЕДАКЦИИ «КУРСКОЙ ПРАВДЫ»: зам. отв. редактора — 65, секретариат — 5-39, зав. отдел. писем — 1-61, отделы рабсельноров и писем—2-15, отдел областной и городской информации — 5-64, культурный отдел — 5-64 (два звонка), пром.-транспортный отдел — 11-54, советско-торговый отдел—11-54 (два звонка), отдел международной информации и отдел обзоров печати—2-91, партийный отдел—5-09, сельхозотдел—4-25, выпускающий—6-04, книгоиздательство—8-82, заведующий издательством Обкома ВКП(б)—3-63, бухгалтерия—5-37, отд. об'явлен.—7-59. Адрес редакции: улица Ленина, 77.

Уполн. обллита Т. 23127. Курск, типография им. К. Маркса, Золотая, 15, тел. № 2-09. Тираж 70000 экз.

Пролетарии всех стран, соединяйтесь!

КУРСКАЯ ПРАВДА

Орган Курского обкома ВКП(б), Облисполкома и горкома ВКП(б)

№ 235 (4361) | Вторник, 12 октября 1937 г. | Год изд. 20-й

*12 декабря трудящиеся нашей **Великой** родины будут избирать на основе Сталинской Конституции высший орган государственной власти—Верховный Совет СССР.*

Сплоченная вокруг партии Ленина—Сталина, многомиллионная семья народов Советского Союза идет к выборам могучей поступью под руководством своего вождя, учителя, отца,—великого Сталина.

НАШЕ РОДНОЕ, КРОВНОЕ ДЕЛО

Мы публикуем сегодня исторические постановления ЦИК СССР «О дне выборов в Верховный Совет СССР», «Об утверждении состава Центральной избирательной комиссии по выборам в Верховный Совет СССР», об избирательных округах. Трудящиеся нашей Великой родины встретят эти постановления с огромной радостью, с великим под'емом. Выборы Верховного органа власти есть наше родное, кровное дело.

Совсем недавно, в декабре 1936 года, на Чрезвычайном VIII С'езде Советов, народы Советского Союза утвердили свою новую Конституцию, которая узаконила величайшие победы и завоевания социализма в СССР, достигнутые под руководством большевистской партии и любимого вождя народов товарища **Сталина.** Новая Конституция предоставила гражданам СССР величайшие права: право на труд, право на отдых, право на материальное обеспечение в старости, а также—в случае болезни и потери трудоспособности, право на образование. «Женщине в СССР предоставляются равные права с мужчиной во всех областях хозяйственной, государственной, культурной и общественно-политической жизни» (Статья 122 Конституции). Такие права могут иметь только трудящиеся страны социализма, страны, где господствует диктатура пролетариата, и власть принадлежит рабочим и крестьянам. О такой счастливой жизни мечтали и продолжают мечтать миллионы трудящихся капиталистических стран.

Чрезвычайный VIII С'езд Советов, утвердивший Сталинскую Конституцию, поручил Центральному Исполнительному Комитету Союза ССР, на основе новой Конституции СССР, разработать и утвердить Положение о выборах, а также установить сроки выборов Верховного Совета Союза ССР. Решения С'езда неуклонно претворяются в жизнь. Страна вплотную подходит к проведению выборов в Верховный Совет СССР по новой избирательной системе.

Наша избирательная система представляет трудящимся широкие демократические права. «Введение новой Конституции,—говорил на февральском Пленуме ЦК ВКП(б) тов. Жданов,—означает поворот в политической жизни страны. Существо этого поворота заключается в дальнейшей демократизации избирательной системы в смысле замены не вполне равных выборов—равными, многостепенных прямыми, открытых—закрытыми».

В отличие от капиталистической системы, где под всякими предлогами буржуазия сужает демократические права трудящихся, все граждане СССР, достигшие 18 лет, независимо ни от каких обстоятельств, имеют право участвовать в выборах депутатов и быть избранными в Верховный Совет СССР. Не участвуют в выборах только умалишенные и лица, осужденные судом с лишением избирательных прав. **Сталинская Конституция и новый Избирательный закон представляют собой документы подлинной, до конца последовательной советской демократии.**

До начала избирательной кампании остается всего лишь два месяца. Чтобы успешно провести эту ответственнейшую политическую кампанию, нам предстоит проделать весьма сложную работу. Прежде всего надо иметь в виду, что с такой системой выборов мы встречаемся впервые. Эта новинка будет представлять некоторые трудности, которые мы должны по-большевистски преодолеть, не допуская ни малейшей растерянности и неорганизованности.

По Курской области утверждено 11 избирательных округов по выборам в Верховный Совет Союза: **Касторенский, Поныровский, Дмитриевский, Льговский, Курский городской, Курский сельский, Старооскольский, Валуйский, Белгородский, Обоянский и Ракитянский.** У нас же в городе Курске будет центр избирательного округа по выборам в Совет Национальностей. В области создано 2274 избирательных участка, в том числе сельских—2081 и городских—149. Это обязывает партийные, комсомольские, советские и другие общественные организации области к тому, чтобы теперь же, не медля ни одного дня, начать деятельную подготовку к выборам, развернуть среди избирателей широкую политическую работу по раз'яснению Сталинской Конституции и нового Избирательного закона.

Тысячи агитаторов из числа партийных и непартийных большевиков умело раз'ясняют трудящимся области эти исторические документы сталинской эпохи. В качестве примера можно привести агитатора Сталинского района города Курска тов. **Д. М. Чуйкова.** Он по заданию райкома партии организовал домашних хозяек, толково рассказал им о значении предстоящих выборов, о Сталинской Конституции, о новом Избирательном законе. Тов. Чуйков записал все вопросы, волнующие избирателей и поставил их в горсовете, чтобы они получили практическое разрешение. Неплохо организовано раз'яснение Избирательного закона в Поныровском районе. В колхозе «Красная Ольховатка», этого района, знатный бригадир тов. **Горбачев** сочетает раз'яснение Сталинской Конституции и Избирательного закона с показом радостной колхозной жизни, сравнивая ее с нищенской жизнью крестьян дореволюционной России, с кулацко-помещичьим гнетом. В качестве наглядных примеров тов. Горбачев использует живые рассказы колхозных стариков.

Однако в области есть и такие районы, где явно недооценивают политическую агитацию в массах в связи с предстоящими выборами. В Кореневском районе, например, из 11 организованных кружков по изучению Избирательного закона ни один как следует не работает только потому, что не подобраны руководители. В Ольговском сельсовете этого района имеется 4 колхоза, и ни в одном из них колхозникам не раз'ясняют Избирательный закон. Колхозники сельхозартели «Наш труд», Золотухинского района, совсем не изучали Сталинскую Конституцию и Избирательный закон. Секретарь РК ВКП(б) Смирнов и председатель районного исполкома Горбунов в этот колхоз ни разу не заезжали. Такие, с позволения сказать, районные руководители ничего общего не имеют с нашей партией. Это просто чиновники, оторвавшиеся от масс. Сейчас не должно быть ни одного избирательного участка, ни одной семьи трудящегося, где бы ни велась политическая работа по подготовке к выборам. Всю эту работу обязаны **организовать и возглавить** партийные организации, коммунисты.

Почетная и чрезвычайно ответственная задача большевистских организаций и советов области обеспечить в момент выборов полное соблюдение новой избирательной системы, установленной Сталинской Конституцией. Как зеницу ока, надо блюсти Избирательный закон от каких бы то ни было нарушений.

Враждебные социалистическому строю элементы, недобитки троцкистско-зиновьевской и бухаринско-рыковской банд, попы, сектанты попытаются и в этот раз распространять под всякими соусами контрреволюционные сплетни и будут стараться продвигать своих кандидатов в органы власти. Партийные организации, большевики партийные и непартийные должны давать этим вражеским попыткам решительный отпор, разоблачать и уничтожать врага на каждом шагу.

Уже сейчас надо по-настоящему заняться подготовкой помещений, где будут проходить выборы. Многие думают, что помещение—простой вопрос. Это совершенно неправильное представление должно быть отметено теперь же. Помещение при выборах будет иметь большое политическое значение. Вот почему на эту сторону подготовительной работы также следует обратить серьезное внимание.

В состав Центральной избирательной комиссии Центральным Исполнительным Комитетом Союза ССР утверждены лучшие люди—представители профессиональных союзов, коммунистических организаций Москвы, Ленинграда, Киева, Узбекистана, представители науки, Ленинского комсомола, коллектива ЦО нашей партии—газеты «Правда», представители рабочих коллективов и колхозной деревни. Этим лучшим представителям общественных организаций и обществ трудящихся поручена ответственнейшая работа, которая будет ими выполнена по-большевистски, по-сталински.

Выберем в Верховный Совет СССР лучших из лучших, людей, беззаветно преданных партии Ленина—Сталина!

Да здравствует великий творец Конституции наш родной, любимый Сталин!

Агитаторы едут в колхозы

Для помощи колхозному селу в пропаганде избирательного закона и организационной подготовке к выборам в Верховный Совет СССР все четыре райсовета г. Курска высылают сегодня в близлежащие районы специальные бригады, в состав которых входят — секретари парткомов, парторги, депутаты райсоветов, агитаторы и др.

Всего выедут более 250 человек в Бесединский, Стрелецкий, Иванинский и Ленинский районы.

О ДНЕ ВЫБОРОВ В ВЕРХОВНЫЙ СОВЕТ СССР

ПОСТАНОВЛЕНИЕ Центрального Исполнительного Комитета СССР

На основании постановления Чрезвычайного VIII С'езда Советов и ст. 72 „Положения о выборах в Верховный Совет СССР" об установлении дня выборов в Верховный Совет СССР не позднее чем за два месяца до срока выборов и в нерабочий день, Центральный Исполнительный Комитет СССР **постановляет:**

1. Назначить выборы в Верховный Совет СССР **на 12 декабря 1937 года.**

2. Об'явить начало избирательной кампании по выборам в Верховный Совет СССР с 12 октября 1937 года.

Председатель Центрального Исполнительного Комитета СССР **М. Калинин.**

За секретаря Центрального Исполнительного Комитета СССР—член президиума ЦИК СССР **А. Андреев.**

Москва, Кремль. 11 октября 1937 года.

Об утверждении состава Центральной избирательной комиссии по выборам в Верховный Совет СССР

Постановление Центрального Исполнительного Комитета СССР

На основании ст. ст. 34 и 35 «Положения о выборах в Верховный Совет СССР», Центральный Исполнительный Комитет СССР ПОСТАНОВЛЯЕТ утвердить Центральную избирательную комиссию по выборам в Верховный Совет СССР в составе следующих представителей общественных организаций и обществ трудящихся:

Председатель Центральной избирательной комиссии МОСКАТОВ Петр Георгиевич—от Всесоюзного Центрального Совета профессиональных союзов.

Заместитель председателя Центральной избирательной комиссии ШМИДТ Отто Юльевич—от Профессионального союза работников высшей школы и научных учреждений.

Секретарь Центральной избирательной комиссии МАЛЕНКОВ Георгий Максимилианович—от Профессионального союза работников политико-просветительных учреждений.

Члены Центральной избирательной комиссии:

ХРУЩЕВ Никита Сергеевич—от Московской коммунистической организации,

УГАРОВ Александр Иванович—от Ленинградской коммунистической организации,

МЕХЛИС Лев Захарович—от коллектива работников газеты «Правда»,

ШОЛОХОВ Михаил Александрович—от Союза советских писателей,

КОСАРЕВ Александр Васильевич—от Всесоюзного ленинского коммунистического союза молодежи,

ГОРШЕНИН Павел Сидорович—от Центрального Совета общества содействия обороне и авиационно-химическому строительству СССР (Осоавиахим),

ШАПОВАЛОВА Татьяна Петровна—от колхозников колхоза «Большевик», Воронежской области,

КОЛЕСНИК Николай Филиппович—от рабочих, служащих и инженеров харьковского тракторного завода,

СИМОНЖЕНКОВА Матрена Кузьминична—от рабочих, служащих и инженеров фабрики им. Октябрьской революции,

ШАПОВАЛОВ Евдоким Илларионович—от колхозников колхоза «Новый мир», Краснодарского края,

ЕВТУШЕНКО Дмитрий Матвеевич—от Киевской коммунистической организации,

ЮСУПОВ Усман—от Узбекской коммунистической организации.

Председатель Центрального Исполнительного Комитета СССР М. КАЛИНИН.

За секретаря Центрального Исполнительного Комитета СССР—член президиума ЦИК СССР А. АНДРЕЕВ.

Москва, Кремль. 11 октября 1937 года.

Постановления Центрального Исполнительного Комитета СССР об избирательных округах по выборам в Совет Союза и Совет Национальностей

На основании статей 34 и 35 Конституции СССР и статей 21, 22, 23 и 24 «Положения о выборах в Верховный Совет СССР», ЦИК СССР 11 октября сего года постановил образовать 569 избирательных округов по выборам в Совет Союза и 574 избирательных округа по выборам в Совет Национальностей.

По Курской области образованы следующие избирательные округа:

А) По выборам в Совет Союза

Касторенский избирательный округ № 172 (центр—г. Касторное).

Районы: Касторенский, Октябрьский, Советский, Воловский, Тербунский, Долгоруковский, Большеполянский и Горшеченский.

Поныровский избирательный округ № 173 (центр—п. Поныри).

Районы: Малоархангельский, Глазуновский, Поныровский, Золотухинский, Свободинский, Фатежский, Верхнелюбажский и Троснянский.

Дмитриевский избирательный округ № 174 (центр—г. Дмитриев—Льговский).

Районы: Дмитриевский, Дмитровский, Михайловский, Конышевский и Хомутовский.

Льговский избирательный округ № 175 (центр—г. Льгов).

Районы: Льговский, Рыльский, Крупецкий, Глушковский и Кореневский.

Курский городской избирательный округ № 176 (центр—г. Курск).

г. Курск и районы: Стрелецкий, Иванинский и Ленинский.

Курский сельский избирательный округ № 177 (центр—г. Курск).

Районы: Медвенский, Солнцевский, Бесединский, Щигровский, Черемисиновский и Тимский.

Старооскольский избирательный округ № 178 (центр—г. Старый Оскол).

Районы: Старооскольский, Чернянский, Новооскольский, Бобровдворский, Мантуровский, Ястребовский и Ясеновский.

Валуйский избирательный округ № 179 (центр—г. Валуйки).

Районы: Валуйский, Уразовский, Волоконовский, Большетроицкий, Великомихайловский и Корочанский.

Белгородский избирательный округ № 180 (центр—г. Белгород).

г. Белгород и районы: Белгородский, Шебекинский, Микояновский Томаровский, Белениховский и Саженский.

Обоянский избирательный округ № 181 (центр—г. Обоянь).

Районы: Обоянский, Большесолдатский, Ивнянский, Кривцовский, Пристенский, Прохоровский, и Скороднянский.

Ракитянский избирательный округ № 182 (центр—сл. Ракитная).

Районы: Ракитянский, Краснояружский, Борисовский, Грайворонский, Беловский и Суджанский.

Б) По выборам в Совет Национальностей от РСФСР.

Курский избирательный округ № 9 (центр—г. Курск).

Курская область, два города и тридцать районов Орловской области: гг. Орел, Елец и районы: Орловский, Свердловский, Кромский, Сосновский, Урицкий, Знаменский, Болховский, Тельченский, Мценский, Моховский, Ливенский, Русскобродский, Дросковский, Колпнянский, Должанский, Никольский, Новосильский, Залегощенский, Покровский, Верховский, Корсаковский, Новодеревеньковский, Волынский, Краснозоренский, Измалковский, Елецкий, Становлянский, Чибисовский, Краснинский и Задонский.

(ТАСС).

ПЕРВЫМ ДЕПУТАТОМ ИЗБЕРЕМ товарища СТАЛИНА

С большим воодушевлением встретили рабочие и работницы ночной смены курской обувной фабрики постановление ЦИК СССР о дне выборов в Верховный Совет Союза ССР. На митинге, посвященном постановлению ЦИК, выступили: стахановка закройного цеха тов. Матвеенкова, стахановка комплектовочного цеха тов. Дворникова, мастер комплектовочного цеха тов. Богданова, стахановцы тт. Василенко и Комаров.

Волнующую речь произнес тов. Комаров:

— Мне 59 лет. Я помню прежние выборы. Я, рабочий, был тогда поставлен в очень низкое положение. К выборам нас не допускали. А теперь я, как и все рабочие, уже 20 лет участвую в управлении государством. С большой радостью и гордостью за свою великую родину буду выбирать в Верховный Совет Союза. Я призываю всех работать еще лучше, каждый день крепить мощь нашей родины и еще теснее сплотиться вокруг партии Ленина—Сталина. Творец новой Конституции социализма товарищ Сталин создал нам счастливую радостную жизнь. Поэтому свой голос я отдам первому депутату Иосифу Виссарионовичу Сталину, я отдам голос кандидатам, выдвинутым коммунистической партией.

Выступление тов. Комарова было покрыто громкими аплодисментами.

Все выступления были проникнуты глубокой любовью к вождю народов товарищу Сталину.

Участники митинга решили в ответ на постановление ЦИК активно включиться с 13 октября в стахановский двухдекадник, еще шире развернуть социалистическое соревнование в каждом цехе, ко дню выборов—12 декабря—вывести свою фабрику в число передовых предприятий нашей области.

Я. КАНТЕР.

ОГРОМНАЯ РАДОСТЬ

(Из резолюции митинга рабочих паровозного депо)

Наша ночная смена с огромной радостью вчера узнала, что ЦИК СССР принято постановление о дне выборов в Верховный Совет СССР по Сталинской Конституции.

Мы, рабочие курского паровозного депо, партийные и непартийные большевики, ответим на это решение большевистским выполнением осенне-зимних перевозок, новым под'емом предоктябрьского социалистического соревнования, стахановско-кривоносовского движения.

Мы будем активными агитаторами и участниками избирательной кампании и вместе со всем советским народом выберем в Верховный Совет СССР достойных сынов нашей родины, преданных делу Ленина—Сталина.

Первый кандидат в члены Верховного Совета, за которого будет голосовать весь советский народ—наш любимый, дорогой вождь, отец и учитель Иосиф Виссарионович Сталин.

Да здравствует наша большевистская партия!

Да здравствует наш вождь и учитель товарищ Сталин!

Ко дню выборов выполним годовую программу

Быстро собрались вчера на митинг рабочие и работницы ночных смен швейной фабрики (г. Курск). С неописуемой радостью встретили они сообщение о постановлении ЦИК СССР о дне выборов в Верховный Совет СССР.

— День выборов мы встретим стопроцентным выполнением годовой производственной программы. Это будет самым лучшим нашим подарком в день всенародного праздника,—говорит стахановка Гамова.

— Мы, работницы и рабочие, приветствуем постановление ЦИК СССР,—говорит в своем выступлении стахановка Ермакова.—Мы сейчас все занимаемся в кружках по изучению Сталинской Конституции и «Положения о выборах в Верховный Совет СССР». Ко дню выборов мы подготовимся не только сами, но и окажем помощь в изучении избирательного закона неорганизованному населению.

В конце митинга рабочими и работницами вечерних смен швейной фабрики была принята резолюция. В ней говорится:

«Мы, рабочие и работницы, горячо приветствуем решение правительства о начале избирательной кампании. В день 12 декабря все, как один, явимся на свои избирательные участки, изберем в Верховный Совет СССР достойных и преданных делу социалистического строительства депутатов. К этому дню обещаем выполнить годовую программу.

Будем беспощадно вести борьбу с остатками классово-враждебных элементов. Под руководством ЦК ВКП(б) и вождя народов товарища Сталина еще теснее сплотим свои ряды вокруг коммунистической партии, придем с большевистскими победами к XX годовщине Октября.

По поручению митинга резолюцию подписали: стахановцы ЕРМАКОВА, ГАМОВА, СТЕРН, МАШОШИНА, секретарь парткома ПАХОМОВА.

Организуем выезд в подшефные колхозы

С каждым днем подготовка к выборам в Верховный Совет СССР становится все оживленнее и деятельней.

С большой активностью включилось учительство города и села в предвыборную подготовительную работу. 9 октября было собрание учителей г. Старого Оскола, на нем присутствовало 132 человека, почти полностью все учительство. Собрание вызвало на социалистическое соревнование учителей села по лучшей подготовке к выборам в Верховный Совет СССР.

На другой день состоялось собрание педагогов сельских школ. Они горячо поддержали предложение об организации этого социалистического соревнования.

— К моменту выборов в Верховный Совет в районе не должно остаться ни одного неграмотного избирателя. Это наша почетная задача,—так говорится в постановлении собрания.

Уже на другой день после собрания в горсовет с утра пришло много учителей с просьбой прикрепить к ним для занятий неграмотных избирателей.

Хорошо работают на избирательных участках учитель колончанской неполной средней школы тов. Гончаров. Он толково раз'ясняет колхозникам новый избирательный закон, у него в кружке всегда полный сбор слушателей.

Не плохо руководят кружком учитель тов. Жилин. Он уже провел 4 занятия. Среди слушателей кружка 14 пожилых женщин, они охотно и аккуратно посещают все занятия.

8 октября состоялось в Старом Осколе совещание секретарей парткомов, профработников и хозяйственников. Совещание, по призыву газеты «Правда», обсудило, как организовать помощь города сельским избирательным участкам по подготовке к выборам. Все городские организации взяли шефство над селами и уже приступили к практической работе.

Партгорганизация госмельницы (секретарь парткома тов. Деев) прикреплена к Черниковскому сельсовету. Коммунисты госмельницы посылают в село 200 экземпляров избирательного закона, такое же количество брошюры тов. Крыленко. Коллектив госмельницы готовит для села постановку. 14 октября будет проведен выезд в Черниковский сельсовет. Там будет прочитана лекция о новом избирательном законе, после все состоится художественная постановка.

17 октября трудящиеся Старого Оскола проводят массовый организованный выезд в подшефные школы. Готовятся доклады и выступления кружков художественной самодеятельности.

Райком партии наметил провести такие массовые собрания по вопросам лучшей подготовки и активного участия в выборах в Верховный Совет СССР.

13 октября созывается районный профактив. 16-го — общепартийное собрание рабселькоров; ему предшествуют сельские собрания селькоров, которые уже начались. 17 октября райком ВКП(б) созывает совещание инженерно-технических работников района. Будет также проведено общегородское собрание домохозяек.

4 октября по району был проведен единый партийный день, посвященный вопросам подготовки к выборам в Верховный Совет СССР. Парторганизации составляют планы конкретных мероприятий, обеспечивающих партийное влияние на выборах.

Какими агитационными силами располагает наша районная парторганизация? Подготовлено на курсах 84 агитатора. 51 коммунист из партийного актива прикреплен для руководства агитационной работой к избирательным участкам. Районная парторганизация имеет 1372 низовых агитатора. Среди них 202 коммуниста, 300 комсомольцев, 400 педагогов, врачей, инженерно-технических работников, 470 человек из колхозного актива.

Как готовится к выборам город Старый Оскол, который будет центром избирательного округа? Сейчас ведутся работы по реконструкции радиоузла с тем, чтобы можно было со всеми районами Старооскольского избирательного округа установить двухстороннюю регулярную связь. Приводится в порядок и пополняется оборудование типографии, которая должна выпускать газету избирательного округа. Приведено в полный порядок здание, предназначенное для окружной избирательной комиссии. Это одно из лучших зданий в городе.

К. ИНЬШИН,
секретарь Старооскольского райкома ВКП(б).

О вопросах, поднятых трудящимися перед агитаторами на избирательных участках

Постановление бюро Курского горкома ВКП(б)

Отмечая, что при проведении раз'яснительной работы в связи с подготовкой к выборам в Верховный Совет СССР трудящиеся города Курска ставят перед агитаторами ряд вопросов, требующих срочного разрешения, бюро горкома ВКП(б) **постановляет:**

1. Предложить партгруппе горсовета по жалобам трудящихся, проживающих по Тамбовской улице, в десятидневный срок принять меры к окончанию прокладки водопровода и обеспечению нормального движения по улице.

2. Предложить партгруппе горсовета в трехдневный срок расследовать жалобу жены железнодорожника Можаровой Лидии Ивановны (Раздельная, 77) об отказе в медицинской помощи ее дочери и сыну и принять необходимые меры.

3. Обязать начальника милиции тов. Терентьева по жалобам избирателей, проживающих по Раздельной улице, в пятидневный срок представить свои соображения горсовету о мерах усиления охраны общественного порядка и борьбы с хулиганством по улице Раздельной и Частой—Сталинского района и Мурыновке—Кировского района.

4. Поручить горпрокурору тов. Базалеву срочно расследовать жалобу, поданную агитатору тов. Иванову гражданкой Озеровой, проживающей по улице Полевой, о вымогательстве и взяточничестве со стороны зав. парикмахерской РОКК Шабанова и виновных привлечь к ответственности.

5. Принять к сведению сообщение председателя Сталинского райсовета тов. Бобырева о том, что по жалобе граждан, проживающих по улице 2-й Полевой, об отсутствии освещения, приняты меры и установлены дополнительно электрофонари.

6. Обязать Кировский райсовет совместно с горсо по жалобе трудящихся 6-го избирательного участка в трехдневный срок организовать работу по ликвидации неграмотности среди 29 человек избирателей из среды неорганизованного населения (домашние хозяйки, пенсионеры и др.).

7. Обязать зав. горздравотделом тов. Гельфанд проверить жалобы о неудовлетворительном обслуживании больных в хирургическом (женском и мужском) и терапевтическом отделениях областной больницы и принять меры к устранению имеющихся ненормальностей, доложив о результатах президиуму горсовета.

8. Обязать директора моторо-ремонтного завода тов. Мануковского по жалобе трудящихся, поданной агитатору Поповой, принять срочно меры к производству необходимого ремонта к зиме в доме № 25 по улице Большевиков.

9. Предложить зав. радиоузлом тов. Ротову проверить жалобы граждан, проживающих по улице Раздельной и Полевой в доме № 1, о недопустимой волоките с установкой радиоточек, оплаченных в 1936 году, и немедленно провести радио.

10. Обязать райкомы ВКП(б), партгруппы горсовета и райсоветов принимать оперативные меры по всем вопросам, поднятым трудящимися перед агитаторами на избирательных участках, и установить систематический контроль за выполнением принятых решений.

11. Обязать «Курскую правду» и стенные газеты всех предприятий, учреждений и избирательных участков освещать ход выполнения вопросов, поставленных трудящимися перед агитаторами.

КУРСКИЙ ГОРКОМ ВКП(б).

УЧИТЕЛЯ РАЗ'ЯСНЯЮТ ИЗБИРАТЕЛЬНЫЙ ЗАКОН

При 5 колхозах и одной промартели, расположенных на территории Аплосвого сельсовета, Великомихайловского района, организовано 6 кружков по изучению Конституции СССР и «Положения о выборах в Верховный Совет СССР». Во всех колхозах кружками охвачено около 150 человек.

Руководят кружками учителя местной неполной средней школы. Занятия проводятся один раз в декаду. Колхозники и колхозницы с большой охотой посещают занятия кружков, задают массу вопросов.

Чтобы изучением величайших документов Сталинской эпохи охватить поголовно всех избирателей, чтобы каждый избиратель их хорошо усвоил, все избиратели села разбиты на группы в 20—25 человек. К каждой такой группе прикреплен политагитатор. Политагитаторами выделены все 16 учителей школы и местный актив, люди политически грамотные.

Один раз в пятидневку с политагитаторами проводит семинар представитель райкома ВКП(б), а в остальные дни проводятся беседы с избирателями. Таким образом организованная массово-раз'яснительная работа дает возможность довести основной закон до каждого избирателя.

В селе имеется около 100 человек неграмотных и 81 человек малограмотных. Учителя обязались ко дню выборов в Верховный Совет полностью ликвидировать неграмотность среди взрослого населения. С этой целью организовано одиннадцать ликпунктов. Колхозы оборудовали помещения для занятий и приобрели учебники и письменные принадлежности.

Чтобы избиратели лучше могли усвоить Сталинскую Конституцию и Положение о выборах, председатель колхоза «Комсомолец» тов. Шпарага из средств колхоза закупил и роздал на каждый колхозный двор по две брошюры: «Конституция СССР» и «Положение о выборах в Верховный Совет СССР».

Директор анновской неполной средней школы А. А. ПОДКОПАЕВ.

В подразделении т. Парешина

В воинских частях Н-ского гарнизона широко развернулась подготовка к выборам в Верховный Совет СССР. С огромным под'емом она проходит в подразделении тов. Парешина. Бойцы, командиры и политработники тщательно изучают Сталинские документы—Конституцию и новый избирательный закон страны социализма.

Сталинская Конституция и «Положение о выборах в Верховный Совет СССР» изучаются на политических занятиях, в кружках партийного и комсомольского просвещения, в беседах и т. д. В эту работу втянут весь рядовой и начальствующий состав подразделения. Пропагандисты и агитаторы, выделенные для раз'яснения нового избирательного закона, проходят специальный семинар.

В ленинских уголках организована консультация. Бойцы задают очень много интересных вопросов, на которые получают исчерпывающие ответы. Сейчас идет подготовка к единому политдню, специально посвященному новому избирательному закону.

Большую работу по подготовке к выборам в Верховный Совет ведет депутат Ленинского райсовета капитан тов. Цыганков.

Другой депутат Ленинского райсовета—старшина тов. Морозов, готовясь к выборам в Верховный Совет, лично показывает замечательные образцы отличной боевой и политической учебы. Не отстает от них и комсомолец-лейтенант тов. Налбад'ян.

Интерес к Сталинской Конституции и новому избирательному закону среди командиров и красноармейцев с каждым днем растет. Достаточно указать на то, что бойцы подразделения купили в киоске за последнее время на 4380 рублей литературы по вопросам выборов в Верховный Совет СССР. Каждый боец имеет у себя доклад товарища Сталина на Чрезвычайном VIII Всесоюзном с'езде Советов, Сталинскую Конституцию и «Положение о выборах в Верховный Совет СССР».

Чувствуя постоянную сталинскую заботу о Красной Армии, младшие командиры подают докладные записки об оставлении их на сверхсрочную службу. Так, например, старшины тт. Кретов, Лешкин, Труженков, Павлов, прослужившие в Красной Армии по 6—7 лет, снова подали докладные записки об оставлении их на сверхсрочную службу. **Лучший младший командир комсомолец Полуденный подал заявление об оставлении его в Красной Армии пожизненно.**

Большую активность в подготовке к выборам в Верховный Совет СССР проявляют жены начальствующего состава. Они организовали 3 специальных кружка по изучению Сталинской Конституции и нового избирательного закона. Кружками руководят лучшие пропагандисты, старшие лейтенанты тт. Паршин, Судаков и политрук тов. Лазовой. Жены начсостава регулярно посещают занятия и принимают активное участие в обсуждении различных вопросов.

Жена младшего командира—член Ленинского райсовета тов. Смирнова вошла в состав участковой избирательной комиссии. Жены начсостава принимают деятельное участие в оборудовании ленинских уголков, клуба.

Сейчас подразделение тов. Парешина готовит прекрасные кадры агитаторов для колхозного села из числа бойцов и младших командиров, подлежащих в этом году увольнению в долгосрочный отпуск. Кроме того, на дни в районы области направляется 48 лучших агитаторов и пропагандистов для раз'яснения Сталинской Конституции и нового избирательного закона.

В подразделении закончена работа по организации избирательного участка. Из лучших людей составлена избирательная комиссия. Начинается оборудование избирательного помещения.

Красноармейцы и командиры подразделения тов. Парешина достойно готовятся к выборам в Верховный Совет СССР.

А. СУШКОВ.

В ОКРУЖНОМ ЦЕНТРЕ

ЛЬГОВ, 10 октября. **(По телефону).** Окружная комиссия по выборам в Верховный Совет Союза ССР будет работать в льговской гостинице. Сейчас помещение оформляется плакатами, лозунгами, портретами вождей. Даны указания об оформлении в сельских советах. Красный уголок при селекционной станции уже принял праздничный предвыборный вид. Кроме лозунгов и плакатов там есть необходимая литература.

Районный комитет партии готовит агитмашину. Руководитель агитмашины тов. Очертяный только что вернулся с краткосрочных курсов при Обкоме ВКП(б).

Редакция районной газеты в ближайшие дни проводит инструктивное совещание редакторов стенных газет.

В округе организовано около 200 кружков для низовых агитаторов.

Секретарь Льговского райкома ВКП(б) Г. ЗОЩЕЕВ.

На избирательных участках проведены митинги

ПОНЫРИ, 10 октября. **(По телефону).** В Поныровском районе—центре избирательного округа—развернулась подготовка к выборам в Верховный Совет СССР. На всех избирательных участках выделены организаторы агитационно-массовой работы. Подобрано 660 человек низовых агитаторов. С ними по участкам проведены занятия. На каждого агитатора приходится от 20 до 25 избирателей. Активно работают агитаторы Валых (участок № 1, Ольховатский сельсовет), Карпов (участок № 3, Поныровский сельсовет) и др.

На всех участках проведены митинги с охватом 18 тысяч населения. 12 октября райком заслушивает доклады 5 организаторов агитационно-массовой работы.

Секретарь Поныровского райкома ВКП(б) ТЕЛЕПНЕВ.

Карта избирательных округов по выборам в Верховный Совет СССР по Курской области.

Р. Вольский

САМЫЙ ДЕМОКРАТИЧЕСКИЙ ПОРЯДОК

(Определение результатов выборов)

В день выборов, ровно в 12 часов ночи закрывается доступ в избирательные помещения и после того, как поданы были голоса избирателей, оставшихся при закрытии помещения для выборов. Участковая избирательная комиссия приступает к подсчету голосов. При подсчете голосов имеют право присутствовать специально на то уполномоченные представители общественных организаций и общества трудящихся, а также представители печати.

Вскрыв избирательный ящик, Участковая избирательная комиссия прежде всего производит подсчет конвертов, не распечатывая их, и сверяет число поданных конвертов с числом лиц, участвовавших в голосовании. Результаты сверки записываются в протокол.

Затем председатель Участковой избирательной комиссии вскрывает отдельно каждый конверт, проверяет находящиеся в нем избирательные бюллетени и оглашает в присутствии членов избирательной комиссии результаты голосования по каждому бюллетеню. Избирательные бюллетени, не соответствующие требованиям закона, а именно,—поданные без конверта или поданные в конвертах неустановленного образца, избирательные бюллетени неустановленного образца и цвета или бюллетени с фамилией больше чем одного кандидата,—признаются недействительными.

Подсчет голосов ведется отдельно на каждого кандидата в Совет Союза и в Совет Национальностей. При подсчете голосов секретарем и уполномоченными на то членами Участковой избирательной комиссии ведется счетный лист в 2 экземплярах на каждого кандидата в депутаты. После окончания подсчета голосов, составляется протокол голосования по форме и образцам, установленным Центральной избирательной комиссией, согласно требованиям ст. 93-й «Положения о выборах в Верховный Совет СССР».

«В протоколе голосования Участковой избирательной комиссии должно быть указано:

а) время начала и окончания подачи голосов;

б) число избирателей, подавших голоса по списку избирателей;

в) число избирателей, подавших голоса по «удостоверениям на право голосования»;

г) число поданных конвертов;

д) краткое изложение заявлений и жалоб, поданных в Участковую избирательную комиссию, и принятые Участковой избирательной комиссией решения;

е) результаты подсчета голосов по каждому кандидату».

После подписания протокола председателем, секретарем и присутствующими членами Участковой избирательной комиссии, председатель оглашает результаты голосования по данному избирательному участку.

Окончательные результаты выборов по избирательному округу устанавливает соответствующая Окружная по выборам в Совет Союза избирательная комиссия или Окружная по выборам в Совет Национальностей избирательная комиссия на основании протоколов, представленных участковыми избирательными комиссиями. Поступая к подсчету голосов по избирательному округу, Окружная избирательная комиссия прежде всего удостоверяется, что из всех избирательных участков поступили протоколы голосования со счетными листами. На заседании Окружной избирательной комиссии при подсчете голосов имеют право присутствовать уполномоченные представители общественных организаций и общества трудящихся, а также представители печати. В протоколе Окружной избирательной комиссии должно быть указано:

а) общее число избирателей по округу;

б) общее число избирателей, принявших участие в голосовании;

в) число голосов, поданных за каждого кандидата в депутаты;

г) краткое изложение заявлений и жалоб, поданных в Окружную избирательную комиссию, и принятые Окружной избирательной комиссией решения.

При подсчете голосов ведется в 2-х экземплярах счетный лист, в котором отмечается количество голосов, полученное каждым кандидатом в депутаты по каждому избирательному участку отдельно.

После окончания подсчета голосов и подписания протокола, председатель Окружной по выборам в Совет Союза избирательной комиссии оглашает результаты выборов и выдает избранному кандидату в депутаты Совета Союза удостоверение об избрании. Соответственно действует и председатель Окружной по выборам в Совет Национальностей избирательной комиссии.

Избранным является кандидат в депутаты, получивший больше половины всех голосов, поданных по соответствующему избирательному округу, если в выборах приняло участие не меньше половины избирателей данного округа. Если ни один из кандидатов не получил больше половины голосов, соответствующая Окружная избирательная комиссия назначает перебаллотировку двух кандидатов, получивших наибольшее количество голосов, не позднее чем через 2 недели после первых выборов. Если общее количество поданных по избирательному округу голосов меньше половины избирателей данного округа, выборы признаются недействительными. Окружная избирательная комиссия сообщает об этом немедленно в Центральную избирательную комиссию и в Избирательную комиссию союзной республики, автономной республики или автономной области по выборам в Совет Национальностей. Новые выборы по данному избирательному округу назначаются Центральной избирательной комиссией не позднее чем в двухнедельный срок после первых выборов.

Перебаллотировка, а также новые выборы производятся по спискам избирателей, составленным для первого тура выборов, в полном соответствии с «Положением о выборах в Верховный Совет СССР». Избирательный закон социалистического государства установил такой порядок подсчета голосов и определения результатов выборов, при котором депутаты Верховного Совета СССР будут действительно выразителями воли большинства советского народа. «Положение о выборах в Верховный Совет СССР» устанавливает суровые меры наказания для каждого, кто путем насилия, обмана, угроз или подкупа, подделки документов или заведомо неправильного подсчета голосов будет препятствовать гражданину СССР в осуществлении его избирательного права, будет искажать волю избирателей.

Избирательный закон устанавливает, что избранным считается тот кандидат, который получил абсолютное большинство, причем в голосовании должно принимать участие не меньше половины избирателей, имеющих право голосования по данному избирательному округу. В таких крупнейших буржуазно-демократических странах, как США, Англия, Франция (в последней при повторной баллотировке) требуется, чтобы кандидат в депутаты парламента получил лишь наибольшее количество голосов, то-есть относительное большинство. Большое количество избирательных кампаний в этих странах подтвердило, что партии, победившие на выборах, представляют меньшую часть избирателей данной страны, вследствие чего большинство избирателей лишается всякого представительства в парламенте. Для примера приведем несколько цифр последних лет.

В Англии:

В 1922 году консерваторы получили 6200 тыс. голосов и 344 места в парламенте.

Оппозиция получила 9349 тыс. голосов и 271 место в парламенте.

В 1924 году консерваторы получили 8345 тыс. голосов и 412 мест в парламенте.

Оппозиция получила 9172 тыс. голосов и 208 мест в парламенте.

В 1935 г. из общего количества избирателей в 30 миллионов—консерваторы получили 10488 тыс. голосов и 387 мандатов, лейбористы 8325 тыс. голосов и 154 мандата.

Подобное положение имеет место в во Франции, где избранным в первом туре является кандидат, получивший больше половины всех поданных в данном избирательном округе голосов, причем общее число поданных в этом округе голосов не должно быть меньше одной четверти числа всех избирателей данного округа. Если ни один из кандидатов не получил требуемого большинства, проводится вторичная баллотировка (этих же кандидатов), при которой избранным является кандидат, получивший самое большое количество голосов, т. е. относительное большинство. В связи с выставлением громадного количества кандидатов в депутаты парламента (в 1928 г.—3.769, в 1932 году—3.537), растет и количество необходимых перебаллотировок, которые достигли цифры 422 в 1928 г. и 359 в 1932 г. против 252 в 1914 и 227 в 1910 году. Таким образом, во Франции около половины мест в парламенте распределяется на основании принципа относительного большинства, вследствие чего парламент представляет лишь меньшинство избирателей.

В США в 1926 г. в выборах членов конгресса приняли участие всего 25 проц. избирателей; в 1934 г. всего 43 проц. избирателей. На выборах президента США имело место такое же положение. Кулидж был избран в 1924 г. президентом 29 проц. избирателей, пользующихся правом голоса. Гувер в 1928 г.—был избран 35 проц. а Рузвельт в 1932 и 1936 гг.—34 проц. общего количества избирателей.

Приведенные нами цифры показывают, что итоги выборов в крупнейших буржуазно-демократических странах искажают волю большинства избирателей (не говоря уже об ограничении самого числа избирателей).

Господствующее в капиталистических странах меньшинство эксплоататоров, опираясь на свою экономическую власть над трудящимися, пользуясь гигантским аппаратом насилия, лжи и обмана, искажает и напрашает волю народа.

Только в социалистическом государстве, ликвидировавшем эксплоататорские классы, возможно путем голосования выявление подлинной воли народа. Депутатами Верховного Совета СССР будут подлинные представители советского народа, избранные на основе самого демократического в мире избирательного права.

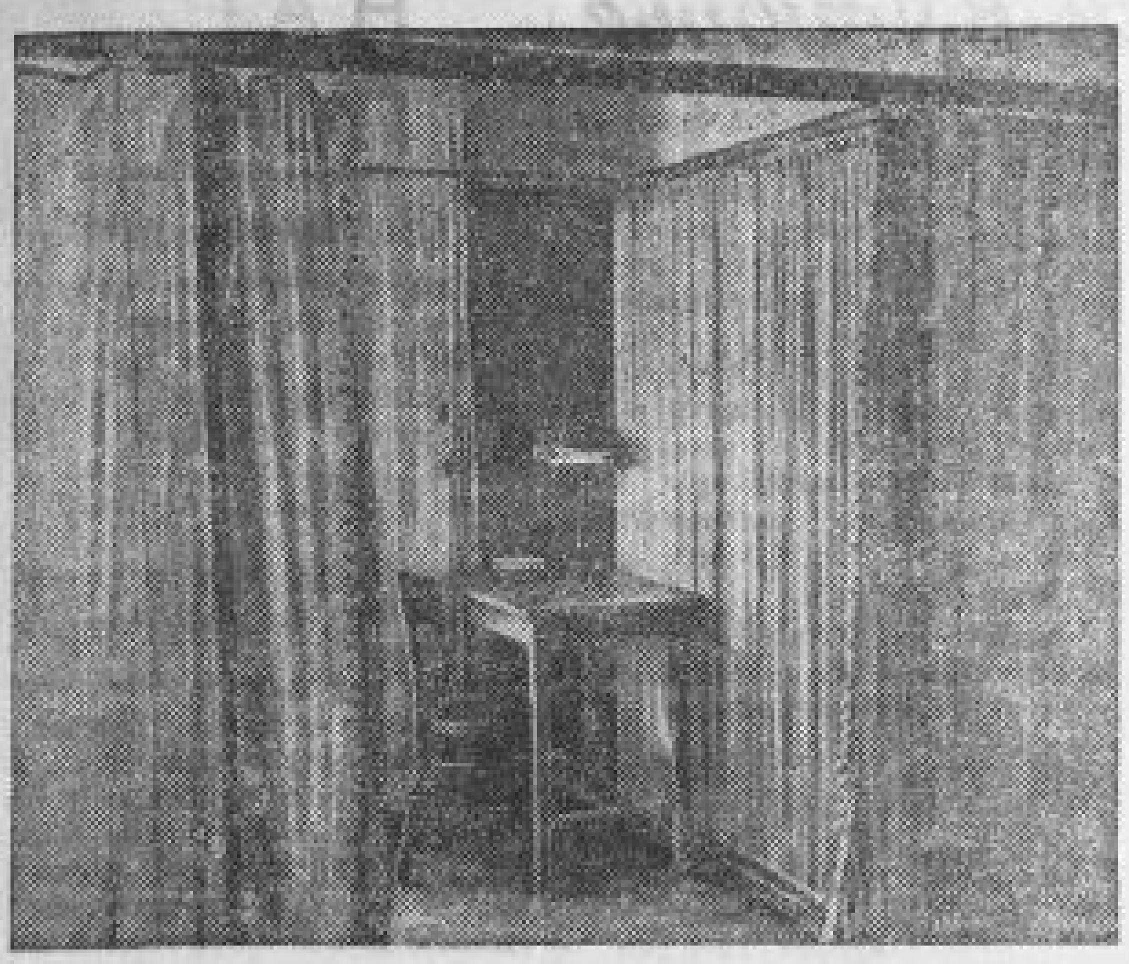

Во всех районах Москвы, в порядке подготовки к предстоящим выборам в Верховный Совет СССР, в ближайшие дни будут организованы первые избирательные участки. Они оборудуются так, как должны быть обставлены в день выборов. По их образцу будут строить свою работу остальные избирательные участки Москвы, а их в столице будет больше тысячи. Первым оборудовал помещение в клубе фабрики им. Тельмана избирательный участок № 44 Фрунзенского избирательного округа № 5. Избирательный участок оборудован при активном участии коллектива рабочих фабрики им. Тельмана и уполномоченного избирательного участка № 44 ткача той же фабрики депутата Московского совета тов. Мавзонина.

На снимке: внутренний вид одной из 10 изолированных кабин избирательного участка № 44.

Областная конференция ВЛКСМ

Утреннее заседание 11 октября

На утреннем заседании конференции был заслушан отчетный доклад о работе обкома ВЛКСМ, который сделал тов. Урожевко. Он подчеркнул, что старое руководство обкома ВЛКСМ допустило развал комсомольской работы. Политическая беспечность б. секретаря обкома Стукалова, потеря им и бюро обкома классовой бдительности дали возможность врагам народа пробраться в аппарат обкома и некоторых райкомов.

Большевистская критика и самокритика в обкоме комсомола глушилась. Этим пользовались враги народа, проникшие в ряд организаций и аппарат обкома комсомола.

Касаясь руководства пионерским движением, воспитания детей в коммунистическом духе, докладчик указал, что эта работа также была запущена. Враги народа и здесь пытались распространить свое влияние.

Далее докладчик отметил, что партийное руководство комсомолом далеко еще недостаточно. Беловский райком партии в течение двух лет ни разу не заслушал секретаря райкома комсомола о его работе. В Октябрьском районе секретарь райкома комсомола пьянствовал, занимался подлогами, а райком партии не принимал никаких мер.

После отчетного доклада обкома был заслушан доклад ревизионной комиссии, с которым выступил тов. Трофименко. Он рассказал о фактах вредительства в расходовании средств. Было украдено (пока не установлено кем) из несгораемого шкафа 5000 рублей. Более 300 тысяч рублей остались неизрасходованными на политпросвещение.

Первым выступил в прениях по отчету обкома секретарь щигровского райкома ВЛКСМ тов. Анисимов. Он критиковал гнилой стиль руководства бывшего секретаря обкома Стукалова, который не видел врагов, орудовавших у него под боком. Отсутствовала всякая проверка выполнения решений. Руководство было бумажное, бюрократическое.

— Мы выдвигали ряд предложений об улучшении политвоспитания,—говорит секретарь крупецкого райкома ВЛКСМ тов. Пузанов,—но в обкоме их положили под сукно. Нежелание прислушаться к голосу рядовых комсомольцев—характерная черта старого руководства обкома.

Тов. Кириченко—секретарь шебекинского райкома заявил, что обком зачастую на «укрепление» комсомольской работы посылал врагов народа, которые разваливали организации.

Об отсутствии руководства обкома низовыми комсомольскими организациями говорил также тов. Жудин, комсорг из Дмитровского района.

Последним в прениях на утреннем заседании выступил бригадир женского тракторного отряда Деревенской МТС Льговского района тов. Маркин.

— Я работаю бригадиром женского тракторного отряда. Сейчас он передовой в нашей МТС. Мы уже выполнили годовой план на 145 процентов. Если бы нам райком комсомола помог организовать политмассовую работу, мы выработали бы еще больше.

* * *

На вечернем заседании продолжались прения по отчетному докладу обкома.

Навстречу XX годовщине Октября

КУРСКИЕ КРИВОНОСОВЦЫ ВОДЯТ ТЯЖЕЛОВЕСНЫЕ ПОЕЗДА

Обращение знатных людей железнодорожного транспорта о развертывании предоктябрьского социалистического соревнования нашло живой отклик среди паровозников курского депо. Лучшие машинисты с каждым днем добиваются все новых и новых успехов.

Машинисты-кривоносовцы Маркин, Никулин, Коршунов, Захаров и другие взяли на себя обязательство водить поезда весом в 1700 тонн безаварийно и с высокой технической скоростью. Свое обязательство они выполняют. Первый тяжеловесный поезд в 1700 тонн вместо нормы в 1450 тонн 7 октября повел машинист-кривоносовец тов. Захаров. На своем паровозе ФД 20-1700 тов. Захаров этот поезд доставил в Курск ранее расписания на 16 минут. Техническая скорость была им доведена до 48 километров в час при норме в 42 километра.

Машинист паровоза ФД 20-1671 тов. Некрасов в Курск прибыл с тяжеловесным поездом весом в 1650 тонн ранее расписания на 38 минут. Техническая скорость была им доведена до 55 километров в час, при норме в 42 километра. Ранее расписания также вели поезда машинисты Маркин, Никулин, Коршунов и другие. Их паровозы все время находятся в прекрасном состоянии. Сейчас в депо уже многие машинисты из'явили желание водить тяжеловесные поезда.

О. Т.

Замечательный результат стахановского труда

ТОМАРОВКА. Стахановское звено Феклы Ефимовны Черкашиной (колхоз «Октябрь», Бутовского сельсовета) с самой весны настойчиво боролось за высокий урожай сахарной свеклы. Упорный труд колхозниц дал замечательные результаты: на участке звена с каждого гектара собрано 711 центнеров свеклы.

Второе место по урожаю свеклы заняло в этом колхозе звено Ольги Захаровны Карпкиной: оно собирает 520 центнеров свеклы с каждого гектара.

А. ПОЛОВЕЦ.

Две с половиной нормы

ДМИТРИЕВ. Включившись в предоктябрьское социалистическое соревнование, строители вторых путей Навля—Льгов дают отличные образцы стахановской работы. Бригада значкиста т. Савего, работающая на одерновке откосов, дневное задание выполняет на 240 процентов. Высоких показателей добилась бригада Кондрашенко, дающая 210 процентов нормы выработки, бригада Шалимановa—204 проц. Стахановка Евдокия Ромашева, работающая на выкидке грунта, дает 220 процентов нормы.

Стахановская декада на строительстве вторых путей Навля—Льгов решает успех выполнения октябрьского плана.

Между тем на ряде прорабских пунктов крайне плохо организованы работы по приему балластных поездов. Прорабы дмитриевского и конышевского прорабских пунктов часами задерживают разгрузку поездов и тем самым срывают нормальную работу стахановцев, не выполняют приказа Наркома об обороте вагонов.

В. ХОХЛОВ.

12 килограммов хлеба на трудодень

Колхоз «12 лет Октября», Борисовского района, получил в этом году высокий урожай. Полностью рассчитавшись по государственным хлебопоставкам и натуроплате МТС, колхоз приобрел на проданный кооперации хлеб две грузовых автомашины.

Колхозникам выдано авансом по 8,5 килограмма зерна на каждый трудодень. В окончательный расчет колхозники получат еще до четырех килограммов на трудодень. Таким образом всего колхозники получат на трудодень по 12 килограммов хлеба.

(ОблТАСС).

Соревнование железнодорожников

ВАЛУЙКИ. Во всех службах Валуйского железнодорожного узла прошли собрания, на которых было обсуждено обращение знатных железнодорожников страны. Это обращение вызвало новый под'ем предоктябрьского социалистического соревнования.

Вагонники обязались в октябре сделать годовой ремонт 220 вагонам вместо 200 вагонов по заданию, 30 вагонов выпустить из среднего ремонта вместо 20. Довести простой поездов под ремонтом до 15 минут при задании 25 минут. К концу суток не иметь ни одного неотремонтированного вагона, а также отцепки вагонов в пути по горению букс. К 1 ноября полностью подготовить депо к зиме.

Вагонники вызвали на социалистическое соревнование коллектив касторенского вагонного участка.

Стахановцы, ударники, командиры и инженерно-технические работники паровозного депо приняли обязательство—встретить 20 годовщину Великой Социалистической революции большевистской подготовкой к зиме. На собрании в депо лучший машинист, значкист сталинского призыва тов. Тертышников заявил:

— Мой паровоз 20-829 к зиме готов. Включаясь в предоктябрьское соревнование, я даю обязательство водить поезда по-кривоносовски, довести пробег паровозов до 8 тысяч километров без заезда в депо.

Паровозники депо обязались так организовать работу, чтобы в октябре не иметь ни одного случая неподачи паровозов под поезда, добиться хорошего качества ремонта паровозов, при точном соблюдении графика.

Валуйские паровозники решили вызвать на социалистическое соревнование паровозников станции Лиски.

Грузчики смен десятников Губана и Линника заключили между собой соцдоговоры на повышение производительности труда до 230 процентов и сокращение простоев вагона на 25 минут.

НА 5 ОКТЯБРЯ ЗАСЕЯНО 33.218 тыс. га ОЗИМЫХ

СВОДКА НАРКОМЗЕМА СССР И НАРКОМСОВХОЗОВ СССР О ХОДЕ СЕВА ОЗИМЫХ И ВСПАШКИ ЗЯБИ НА 5 ОКТЯБРЯ 1937 г.

Республики, края и области	Посеяно озимых: Всего, тыс. га	Посеяно озимых: Всего, проц. к плану	Посеяно озимых: в т. ч. в проц. к плану, колхозами	Посеяно озимых: совхозами НКСовхозов	Посеяно озимых: совхозами НКЗ СССР	Вспахано зяби: Всего, тыс. га	Вспахано зяби: Всего, проц. к плану	Вспахано зяби: в т. ч. в проц. к плану, колхозами	Вспахано зяби: совхозами НКСовхозов	Вспахано зяби: совхозами НКЗ СССР
РСФСР	22214	94	96	90	85	15423	31	32	24	30
Украинская ССР	9455	98	99	96	98	3071	26	26	37	44
Белорусская ССР	958	96	97	42	47	505	31	32	24	32
Азербайджанская ССР	46	7	7	21	7	54	17	17	—	8
Грузинская ССР	27	9	9	—	—	28	11	11	—	3
Армянская ССР	49	41	43	—	—	29	16	16	—	—
Туркменская ССР	23	20	20	—	6	5	2	2	—	2
Узбекская ССР	6	1	1	—	—	4	—	—	10	4
Таджикская ССР	6	3	4	—	1	—	—	—	—	—
Казахская ССР	621	72	76	14	33	1158	32	34	18	16
Киргизская ССР	113	52	52	93	102	19	4	4	8	14
Края, области и авт. респ. РСФСР:										
Азово-Черноморский край	1976	73	71	89	79	907	19	20	19	24
Дальне-Восточный край	11	99	99	—	—	206	41	43	29	15
Западно-Сибирский край	563	99	99	102	100	573	24	25	18	27
Красноярский край	221	100	100	97	—	153	25	28	13	—
Орджоникидзевский край	967	85	86	79	70	204	15	15	14	25
Воронежская обл.	2098	100	100	101	101	802	24	24	36	27
Восточно-Сибирская обл.	143	98	98	97	102	44	18	19	9	7
Горьковская обл.	691	102	100	108	101	427	43	43	43	41
Западная область	956	103	103	112	100	787	44	44	45	47
Ивановская область	334	103	102	106	94	218	40	40	24	39
Калининская область	504	100	101	100	100	583	46	46	65	29
Кировская область	885	104	104	107	111	611	60	60	36	48
Куйбышевская область	1898	97	98	100	98	885	26	27	24	29
Курская область	1508	100	101	103	101	706	31	31	47	35
Ленинградская область	402	100	101	133	86	381	37	37	44	25
Московская область	1856	101	100	109	105	823	37	38	65	40
Омская область	341	99	100	86	76	329	21	21	18	30
Оренбургская область	600	99	100	95	94	945	36	37	32	28
Саратовская область	846	91	91	96	100	493	19	19	20	42
Свердловская область	610	101	100	106	95	422	33	33	15	9
Северная область	285	99	100	108	80	141	28	28	33	23
Сталинградская область	945	101	100	103	100	996	35	34	43	7
Челябинская область	481	99	101	91	98	561	28	30	15	31
Ярославская область	287	102	102	100	101	182	30	30	36	36
Татарская АССР	1028	100	100	100	102	1124	57	59	22	48
Башкирская АССР	862	100	101	98	89	798	35	36	23	19
Дагестанская АССР	51	24	26	79	52	16	9	8	12	51
Бурят-Монгольская АССР	42	96	96	—	—	15	12	12	—	22
Кабардино-Балкарская АССР	70	86	86	93	81	26	35	39	5	9
Калмыцкая АССР	67	97	100	76	94	24	17	21	8	18
Карельская АССР	14	100	100	—	—	14	39	39	—	—
Коми АССР	18	103	104	—	102	13	35	35	—	24
Крымская АССР	274	48	51	44	32	70	21	23	10	22
Марийская АССР	190	100	100	—	114	107	51	51	—	91
Мордовская АССР	338	102	103	98	100	157	21	21	48	29
Немцев Поволжья АССР	281	99	99	99	96	310	31	31	30	10
Северо-Осетинская АССР	5	21	21	—	—	23	50	51	—	—
Удмуртская АССР	329	99	100	117	100	211	46	47	29	10
Чечено-Ингушская АССР	19	17	13	95	31	24	26	28	46	28
Чувашская АССР	221	101	103	—	100	155	48	48	—	74
Якутская АССР	2	62	67	—	—	7	14	14	—	—
Области и авт. респ. УССР:										
Винницкая область	1023	97	98	100	103	104	14	13	18	54
Днепропетровская область	1971	98	99	89	98	419	20	20	27	33
Донецкая область	845	100	100	98	95	604	41	42	37	25
Киевская область	1231	99	101	100	99	204	16	17	40	43
Одесская область	1904	95	96	82	99	249	14	14	15	107
Харьковская область	1580	98	100	106	97	513	24	24	39	60
Черниговская область	676	102	102	123	99	353	36	37	26	57
Молдавская АССР	196	92	92	—	—	51	23	24	—	—
Союз ССР	33218	90	92	87	80	20296	29	30	25	26
Было на 30/IX—37 г.	32515	88	89	84	78	15824	22	23	19	24
Было на 5/X—36 г.	34917	91	93	88	80	28719	43	44	37	39

ПРИМЕЧАНИЕ: по Московской области в новых границах: посеяно 256 тыс. га—101% к плану, зяби всего поднято 227 тыс. га—40% к плану.

ПО СИГНАЛАМ „КУРСКОЙ ПРАВДЫ"

„Руководители Глушковского района недооценивают взмет зяби"

6 октября в «Курской правде» была помещена корреспонденция под заголовком «Руководители Глушковского района недооценивают взмет зяби».

Секретарь Глушковского райкома ВКП(б) тов. Шевырин сообщил нам по телефону, что райком и райисполком приняли необходимые меры для устранения недостатков, отмеченных в этой корреспонденции. Председателям колхозов имени Варейкиса—Тропнову и имени Блюхера—Копшану, а также руководителям других колхозов, перечисленных в корреспонденции, предложено немедленно исправить допущенные ошибки и организовать работу так, чтобы не позднее 20 октября завершить под'ем зяби.

Для помощи колхозам в обсуждении письма колхозников Дмитриевского сельсовета, Ракитянского района, и постановления Обкома ВКП(б) о стахановском декаднике по завершению уборки свеклы и под'ема зяби и для организационной работы во время декадника командированы 35 товарищей из районного партийного и советского актива.

ПРЕДСЕДАТЕЛЬ ГОРСОВЕТА

На улице еще темно. Мягкий электрический свет заливает комнату. Анна Алексеевна начинает суетиться по хозяйству и не замечает, как дочь и сын уже тоже встали. Они торопливо одеваются и посматривают на часы. Долгие годы работы на производстве приучили к точности, и хотя им сейчас совсем не обязательно являться по гудку, но они придерживаются старых привычек.

Как-то они вспомнили старину и долго весело смеялись. Работая в путевой колонне на станции Орел, а потом учеником слесаря в депо, Надежда Масленникова часто просыпалась глубокой ночью и бежала на работу. Часов не было. Ей все казалось, что она опоздала. С замирающим сердцем подходила к депо и тут оказывалось..., что еще только 2 часа ночи. Старый бородатый сторож из депо до слез смеялся, хватался за живот, а потом добродушно шепелявил:

— Ничего, ничего, обожди немного, мы с тобой побеседуем.

Масленникова увлекалась работой, и какое бы ей дело ни поручали, она всегда отдавалась ему всей душой и всеми силами. Ее уважали все.

В 1922 году железнодорожная организация комсомола приняла Масленникову как лучшую производственницу и общественницу в свои ряды.

Однажды, в день 8 марта, на орловской шпагатной фабрике намечали кандидатуры женщин на руководящую работу, первой назвали имя Надежды Алексеевны Масленниковой. На торжественном собрании зачитали, что она выдвигается на пост помощника директора фабрики. Директор фабрики Курдачев и работницы радостно жали ей руки.

Через три месяца Курдачев уехал, и Надежда Алексеевна осталась директорствовать на фабрике. Было страшновато. Вот она, простая работница... и дочь рабочего—сапожника, теперь—руководитель большого предприятия. Она отвечает за большое дело. И перед ее взором проходили люди, машины...

Из Москвы приезжали инженеры. Они, подчас не скрывая удивления, усаживались в кресло и смотрели на женщину, сидящую за столом.

— Директор?—спрашивали они.

— Да, директор.

Но эта молодая на вид женщина говорила решительно, убедительным тоном. Она хорошо разбиралась в сложных технических вопросах. И тогда складки удивления на лицах приезжих инженеров медленно расходились.

Орловская шпагатная фабрика хорошо работала, пока ею руководила Масленникова. Фабрика держала красное переходящее знамя.

Потом переезд в Курск. Здесь новое назначение—директор курского промкомбината.

— Нужно из разбитого корыта,—говорили ей в областных организациях,—сделать хорошее предприятие.

Надежда Алексеевна принимает промкомбинат. Да, действительно, разбитое корыто! 200 тысяч рублей задолженности. Трикотажная фабрика стоит без сырья. Надежда Алексеевна быстро достает деньги. Она едет в Наркомфин, добивается рассрочки с оплатой долгов. Она сколачивает вокруг себя крепкий актив. Вместе с рабочими обувного производства Сазоновым, Вейсманом и другими советуется, как лучше экономить товар. Вникает во все мелочи производства и быт рабочих.

Заболела работница Иванова. Надежда Алексеевна спешит к ней на квартиру, вызывает врача и успокаивается только тогда, когда все необходимое сделано.

Одно за другим открывались новые предприятия. Валяльное производство, две мебельных фабрики, горшечное. На пустом месте. Старую конюшню во дворе Дома союзов она приспособила под мебельные мастерские. Здесь теперь светлые и просторные цеха. В заброшенной бочаровской бане оборудовали большую мебельную фабрику. Нужно было строить помещение для этих новых производств, готовить людей и самой учиться. Чем больше расширялось производство, тем больше забот. Но Надежда Алексеевна не терялась. Бородачи-горшечники свято хранили тайну своего искусства и никому не хотели ее выдавать.

— Без нас, Надежда Алексеевна, пропадете вы, — говорили они. Но вышло совсем не так. Открыли школу по изучению гончарного искусства. Набрали в школу молодежь, нашли преподавателя, и через три месяца ребята начали делать великолепные горшки и кувшины. Старые бородачи-горшечники вынуждены были отступить. За 1936 год промкомбинат выполнил программу на 109 процентов. Было получено 875 тысяч прибыли. Работало 16 предприятий. В 1937 году промкомбинат продолжал свой рост. Открылись новое кирпичное и чулочное производства, мастерские стеклянной игрушки и т. д. В начале года Надежда Алексеевна уехала в Москву. Четыре месяца упорно занималась в республиканском институте повышения квалификации директоров. Вернулась обратно и с новыми силами и знаниями взялась за хозяйственную и советскую работу.

Тов. Масленникова.

Поздно вечером Надежда Алексеевна возвращается домой. Кажется, она не последняя. Только разделась—вошел брат. Прямо с бюро райкома комсомола.

— Ну, что ж откроем заседание что ли?—смеется Надежда Алексеевна. Все трое—члены семьи Масленниковых — мать, дочь и сын—члены райсоветов и горсовета. Настоящая семья депутатов!

В сентябре на пленуме Масленникову избрали председателем Курского горсовета. Когда на пост председателя горсовета выдвинули кандидатуру Надежды Алексеевны, члены пленума, депутаты горсовета единогласно голосовали «за».

Самая подходящая кандидатура, говорили все. Дочь рабочего, сама работница—стала председателем крупного городского совета. И это только возможно в нашей социалистической стране, где Великая Октябрьская революция раскрепостила женщину, где женщина пользуется такими же правами, как и мужчина, во всех отраслях хозяйственной, культурной, политической жизни.

Прошел всего какой-нибудь месяц как Надежда Алексеевна работает на новом ответственном посту. Короткий срок, но уже сейчас начинает чувствоваться энергичная воля, напористость большевика, преданного делу Ленина—Сталина. Масленникова—член ВКП(б) с 1925 года. Она энергично взялась за разрешение наболевших вопросов городского хозяйства. Начала наводить порядок в городских организациях.

С раннего утра Надежда Алексеевна отправляется осматривать городское хозяйство, а хозяйство не малое — город с 130-тысячным населением. Он требует немалых забот.

Автомобиль мчится по окраинным улицам. В городе строятся два родильных дома, три школы, шесть детских садов и яслей, асфальтируются улицы. Председатель горсовета внимательно знакомится с каждой мелочью, выясняет причины задержки строек. Тут же принимает меры. Работы по горло. Потом наступает приемный час. Приходят директоры заводов, фабрик, школ, студенты, стахановцы, инженеры. Сотни самых разнообразных людей по самым различным вопросам. Они запросто беседуют, советуются. На столе беспрерывно звонят телефоны...

— Дому пионеров нужны строительные материалы.

— Руководители мясопромсоюза просят посоветовать, стоит ли организовать в Курске производство тела, мастики и пр. и окажет ли им в этом помощь горсовет.

— Поможем, поможем,—отвечает Масленникова,—только организуйте. Помещение найдется.

Работники горкоммунотдела докладывают о ходе благоустройства города.

Ни на минуту не умолкает кипучая и многообразная городская жизнь, и всюду здесь нужен глаз и твердая рука председателя горсовета.

Вечером Масленникова спешит на собрание председателей жактов и уличных комитетов. Здесь ее доклад о подготовке к выборам в Верховный Совет СССР.

Город—накануне выборов. Всюду идет деятельная подготовка к этой большой и ответственной работе. Уже организовано 70 избирательных участков. На квартиры неорганизованного населения послано сотни агитаторов, беседчиков, раз'ясняющих новый избирательный закон. Перед каждым членом горсовета поставлена задача—образцово подготовить город к выборам.

— Ведь каждый избиратель,—говорит Масленникова,—будет оценивать нас, работников горсовета, не по количеству деклараций и речей, а потому, как мы сумеем улучшить культурно-бытовые условия трудящихся.

Будучи председателем горсовета, Масленникова в то же время возглавляет промышленно-транспортную секцию. В этой секции создан ею неплохой актив из стахановцев и хозяйственников предприятий. Активисты Бутнезер, Жилаев, Фурманов и десятки других успешно выполняют целый ряд серьезных поручений горсовета. Все это—воспитанники горсовета.

Жизнь и деятельность Надежды Алексеевны Масленниковой—верной дочери своей Родины, воспитанной партией и комсомолом,—яркое подтверждение Сталинских слов о том, что «Не имущественное положение, не национальное происхождение, не пол, не служебное положение, а личные способности и личный труд каждого гражданина определяют его положение в обществе».

С. ПЕТРОВ.

ЗАКЛЮЧЕНИЕ ТОРГОВОГО ДОГОВОРА МЕЖДУ СССР и ТУРЦИЕЙ

8 октября сего года в Анкаре завершились продолжавшиеся несколько месяцев торговые переговоры между Союзом ССР и Турцией. Подписанные документы—советско-турецкий торговый договор и советско-турецкое торгово-расчетное соглашение составят правовую базу коммерческих отношений между двумя странами.

Новый торговый договор является третьим по счету в отношениях между СССР и Турцией.

Срок действия торгового договора 1931 года (второго) и связанных с ним соглашений о режиме торговли истек 1 января 1937 года. Советское и турецкое правительства договорились о временном продлении этих актов, чтобы закончить переговоры о новом торговом договоре. Таким образом был избегнут бездоговорный период в торговых отношениях между СССР и Турцией.

Подписанный ныне в Анкаре новый советско-турецкий торговый договор вносит ряд существенных уточнений и улучшений в формулировки юридических и торгово-политических статей по сравнению с договором 1931 года. Он содержит в себе правила в'езда, пребывания и поселения граждан одной договаривающейся стороны на территории другой, права юридических лиц обеих сторон, функции и прерогативы советского полпредства, правила транзита товаров, в частности порядок предоставленного Союзом ССР Турции права транзита товаров через советскую территорию из западных турецких вилайетов в восточные, правила, касающиеся торгового мореплавания, и т. д. Заключенное одновременно торгово-расчетное соглашение предусматривает порядок взаимных расчетов между СССР и Турцией по внешне-торговому обороту («клиринг»). Это соглашение в значительной степени облегчает технику торговых расчетов между двумя странами. (ТАСС).

Благодарность советским инженерам

АНКАРА, 10 октября. Вчера в присутствии президента Кемаля Ататюрка и всех членов правительства был открыт текстильный комбинат в Назилли.

Исполняющий обязанности премьера министр народного хозяйства Джелял Байяр выразил горячую благодарность «Туркстрою» и советским инженерам за их ценное сотрудничество по созданию комбината.

Матч Ботвинник—Левенфиш

Третья партия матча на шахматное первенство СССР была отложена в положении, когда Ботвинник пытался путем вечного шаха добиться ничьей.

10 октября после возобновления игры на 67 ходу Ботвинник сдался. Четвертая партия закончилась вничью.

Народы нашей социалистической родины единой семьей радостно готовятся к выборам в Верховный Совет СССР. На снимке: подготовка списков избирателей в калмыцком колхозе в селе Червленое, Сталинградской области. Слева направо — член сельсовета В. Убушиева, парторг калмыцкого колхоза «Путь Ленина» А. Кичинов и зам. председсельсовета В. Убушиев. (Союзфото).

Слово стахановцев-шахтеров подкрепляется делами

КРАСНЫЙ ЛУЧ, 10 октября. Передовики шахт треста «Донбасс-антрацит», вернувшиеся с всесоюзного слета стахановцев и ударников-шахтеров, показывают новые образцы высокой производительности. На шахте имени «Известий» участник всесоюзного слета шахтеров лучший стахановец тов. Ружин в ночь на 9 октября выдал на-гора 40 вагонеток угля—400 проц. нормы. На этой же шахте бутчик т. Линая 8 октября за 6 часов работы выполнил задание на 440 проц. Бурильщик-стахановец шахты тов. Степанов в ночь на 9 октября выполнил задание за 5 часов работы на 780 проц.

Переход Нальчик—Москва на байдарках

Сегодня в Москве финишируют участники байдарочного перехода Нальчик — Москва.

Девять колхозников-студентов Кабардино-Балкарии, стартовавшие 8 июля в Нальчике, везут с собой рапорт вождю народов товарищу Сталину о достижениях своей молодой орденоносной республики.

Спортсмены прошли на байдарках по бурным рекам Северного Кавказа, по Каспийскому морю, Волге и 8 октября вошли в канал Москва—Волга.

Сегодня в 2 часа дня в парке имени Горького состоится торжественный финиш перехода. Отважных колхозников-спортсменов Кабардино-Балкарии будут встречать три тысячи московских физкультурников.

КОРОТКО ИЗ ГАЗЕТ

▼ **Помогли задержать шпиона.** Молодые колхозники одного из пограничных сел Киевской области — Алексей Нагнибеда и Степан Тихолаз, проходя по лесу невдалеке от границы, заметили троих неизвестных. Последние осторожно пробирались в глубь нашей территории. Заподозрив, что это шпионы, молодые колхозники быстро сообщили на пограничную заставу. Нарушители границы, несмотря на оказанное упорное сопротивление, были задержаны. Они оказались шпионами одного из соседних государств. За бдительность и находчивость молодые колхозники Нагнибеда и Тихолаз Наркомвнуделом УССР премированы. (**«Комсомольская правда»**).

▼ **На границу на место брата.** Иван Одинцов — колхозник села Праславуха, Баевского района, Алтайского края, — по его личной просьбе и просьбе своего отца, поданной тов. Ежову, на год раньше срока принят в армию и зачислен в пограничный отряд героической заставы имени Косарева. Иван встает на место своего брата Тимофея, который в настоящее время учится в военной школе. Колхозники села Праславуха устроили Ивану Одинцову торжественные проводы. (**«Известия»**).

▼ **История Донской табачной фабрики.** Рабочие и работницы Донской табачной фабрики в Ростове пишут историю своего предприятия. Собираются материалы о развитии фабрики за 20 лет. В особом разделе будет показан тяжелый изнуряющий труд и быт рабочих и работниц фабрики в дореволюционные годы, когда фабрика принадлежала капиталисту Асмолову. История фабрики отразит все то, что дала рабочим и работницам Сталинская Конституция: право на труд, образование, отдых, обеспечение в старости. (**«За пищевую индустрию»**).

Смерть Вайян-Кутюрье

ПАРИЖ, 11 октября. По сообщению агентства Гавас, коммунистический депутат Вайян-Кутюрье скончался вечером 10 октября.

* * *

Поль Вайян-Кутюрье —один из выдающихся деятелей коммунистической партии Франции и народного фронта, родился в 1892 году. Начиная с 1916 года, вступил у революционное движение. Во время империалистической войны Вайян-Кутюрье активно выступает против оборонческих и шовинистических элементов.

В сентябре 1918 года Вайян-Кутюрье был избран в палату депутатов от одного из парижских округов. С этого же времени он ведет борьбу за присоединение революционной части социалистической партии Франции к Коминтерну и в 1920 году вступает в коммунистическую партию.

В 1921 году Вайян-Кутюрье избирается делегатом на третий конгресс Коминтерна и вскоре после этого избирается в члены Центрального Комитета компартии Франции.

Блестящий журналист Вайян-Кутюрье принимал активное участие в работе центрального органа коммунистической партии Франции — «Юманите», а в октябре 1935 года был назначен главным редактором «Юманите». На этой работе Вайян-Кутюрье ведет активную борьбу за создание и укрепление народного фронта во Франции, разоблачает шпионскую и предательскую деятельность фашиста Дорио и его троцкистской банды. Вместе с Марселем Кашеном он присутствовал в качестве специального корреспондента «Юманите» на процессе антисоветского троцкистского центра в Москве и в своих статьях беспощадно разоблачал этих гнусных шпионов и провокаторов, агентов фашизма. В целом ряде статей Вайян-Кутюрье рисует блестящие победы социализма в Советском Союзе.

За свою революционную деятельность Вайян-Кутюрье неоднократно подвергался разного рода преследованиям.

Вайян-Кутюрье все время активно участвует в работе революционной «Ассоциации бывших участников войны» и ведет борьбу против угрозы войны и ее носителей — фашистских агрессоров.

Вайян-Кутюрье активно выступает в защиту республиканской Испании. Он был избран председателем французской комиссии по оказанию помощи баскскому народу.

Смерть Вайян-Кутюрье является тяжелой потерей для коммунистической партии и народного фронта Франции.

Предвыборная хроника

◆ Облисполком получил 11 тонн высококачественной белой бумаги, на которой будут печататься бюллетени по выборам в Совет Союза. Эта бумага уже отгружена по избирательным округам. Каждый округ будет печатать бюллетени на месте.

11 октября получена голубая бумага такого же качества, на которой будут печататься бюллетени по выборам в Совет Национальностей.

◆ 3450000 конвертов для избирательных бюллетеней получены Курским облисполкомом. Не позднее 15 октября конверты будут разосланы по избирательным округам.

◆ Бланки списков избирателей, протоколов заседаний окружных и участковых избирательных комиссий, бланки «удостоверений на право голосования» и другие документы по избирательной кампании Центральный Исполнительный Комитет Союза ССР рассылает централизованным порядком. Курский облисполком уже получил 12000 килограммов бланков различных документов.

◆ Областной исполнительный комитет утвердил образец избирательного ящика, изготовленный курской артелью «Прибой». Уже сданы заказы обллесдревсоюзу и мебельной фабрике на изготовление 2500 избирательных ящиков, отделанных под красное дерево. Заказ будет выполнен к 5 ноября.

◆ 10 октября в Курск прибыла бригада воронежской межобластной студии Союзкинохроники под руководством оператора Б. Н. Сидорова. Для экранов Курской, Орловской, Воронежской и Тамбовской областей будут засняты достижения Курска и области за 20 лет, передовые предприятия и колхозы, лучшие стахановцы и т. д. Для всесоюзного экрана бригада заснимет подготовку к выборам в Верховный Совет.

Колоссальный интерес к литературе о выборах

Во всех районах нашей области отмечается колоссальный интерес трудящихся к литературе, посвященной выборам в Верховный Совет СССР.

Областной базой КОГИЗа было направлено в книжные магазины и киоски нашей области и частью в Орловскую область 45150 экземпляров брошюр «Положение о выборах в Верховный Совет Союза ССР». Это количество не удовлетворило запросы населения. 10 октября база КОГИЗа отправила в торговую сеть еще 10 тысяч экземпляров этих брошюр.

Кроме того, для продажи были посланы по магазинам 58100 экземпляров брошюр доклада товарища Сталина «О проекте Конституции Союза ССР».

Большим спросом пользуются также брошюры доклада тов. Яковлева «О проекте положения о выборах в Верховный Совет СССР». Этой брошюры разошлось 46650 экземпляров.

Требования на литературу по выборам в Верховный Совет не прекращаются. Курская областная база КОГИЗа ожидает в октябре—ноябре получения еще 150 тысяч экземпляров разных брошюр с материалами о Сталинской Конституции.

НАША ПОЧТА

(За шесть дней)

Во второй шестидневке октября приток писем в редакцию значительно увеличился. Большинство из них идут от рабочих, колхозников, агитаторов и пропагандистов, которые рассказывают о достойной встрече XX годовщины Октября и о подготовке к выборам в Верховный Совет СССР.

Вот что пишет бригадир агитбригады Обкома ВКП(б) из Иванинского района тов. Ефремов:

— На двух избирательных участках Николаевского сельсовета (деревни Шаркова и Николаевка) развернулась подготовительная работа к выборам в Верховный Совет СССР. Выделенные из колхозного актива 50 агитаторов прошли трехдневный семинар. В каждом колхозе организованы кружки по изучению Положения о выборах в Верховный Совет. Каждый кружок об'единяет 13—16 человек. Во всех колхозах проведены общие собрания колхозников, на которых были сделаны доклады о Сталинской Конституции и об избирательном законе. Проведены собрания с молодежью, которая впервые будет участвовать в выборах. На избирательных участках вывешены плакаты и стенные газеты, посвященные Сталинской Конституции и избирательному закону.

Интересную информацию прислал колхозник из артели «Заря мировой революции» (Верхнелюбажский район) Алехин Н. Е. Он пишет, что правление колхоза выделило 5 премий для лучших пахарей, работающих на взмете зяби. Это еще больше дало стимула к поднятию социалистического соревнования. Сейчас пахари не только выполняют, но и перевыполняют дневные задания. Вот, например, Головин Т. А. на двухкорпусном плуге пашет по 2,45 гектара в день и т. д. Всего в колхозе вспахано зяби 80 процентов.

Всего за вторую шестидневку октября поступило в редакцию 400 писем трудящихся и 190 ответов от организаций. Из них редакцией послано на расследование 147 писем. Авторам корреспонденций послано сообщений и инструктивных писем 214. Опубликовано писем в газете 42.

Новые лесные насаждения

Лесной сектор курского городского отдела коммунального хозяйства приступил к новым лесным насаждениям на площади в 25 га. В урочище Шуклинка будет посажено 10 гектаров дуба, а в Солянке—15 гектаров сеянцев сосны.

Вредителей—к строжайшей ответственности

(Отклики рабочих курского дрожжевого завода на сообщение прокуратуры)

Рабочие, ИТР и служащие курского дрожжевого завода обсудили сообщение прокуратуры по делу выпуска 8 тонн дрожжей с примесью ядовитого химического вещества—acидола.

В принятом решении участники собрания просят прокуратуру ускорить следствие и всех виновников предательства привлечь к строжайшей ответственности, устроив показательный судебный процесс на заводе.

Отв. редактор И. ШАРОНЧИКОВ.
Издатель—ОБКОМ ВКП(б).

КАНТОНАЛЬНЫЕ ВЫБОРЫ ВО ФРАНЦИИ

ПАРИЖ, 10 октября. Сегодня во всей Франции, за исключением Сенского департамента, начались кантональные выборы. Предстоит избрать 1509 генеральных советников и 1991 — окружных. Выставлено около 16000 кандидатов. Коммунистическая партия выставила 2800 кандидатов.

* * *

Кантональные выборы 10—17 октября — бесспорно крупное событие во внутриполитической жизни Франции. Это, прежде всего, массовая кампания, которая охватывает все 3028 общин страны. От исхода выборов зависит не только состав 90 Генеральных советов и 278 советов округов; итоги выборов будут иметь более широкое значение. Состав Генеральных советов и окружных советов в сильнейшей мере влияет на формирование сената — верхней палаты французского парламента. Третья часть сената переизбирается каждые три года особыми коллегиями выборщиков, в число которых входят генеральные и окружные советники.

Кроме того, кантональные выборы—это своего рода показатель влияния политических партий в массах. Выборы характеризуют политические сдвиги, происходящие в массах. Кантональные выборы, происходящие через полтора года с момента победы народного фронта на парламентских выборах 1936 года, привлекают к себе особенное внимание.

Весной прошлого года народный фронт на парламентских выборах одержал сокрушительную победу над реакцией. Французский народ заявил своими избирательными бюллетенями, что он—за мир, свободу и хлеб, что он — против фашизма внутри своей страны и против темных сговоров с фашистами во внешней политике.

Что дала трудящимся массам победа партий народного фронта на парламентских выборах? Рабочий класс и служащие получили ряд социальных законов. Введены ежегодные платные отпуска, установлена 40-часовая рабочая неделя, введена система коллективных договоров, обеспечено временное повышение заработной платы и т. д.

Проведены некоторые мероприятия, облегчающие тяжелое положение крестьянства: проведен закон о льготах по оплате долгов в сельском хозяйстве, подняты цены на сельскохозяйственные продукты, от обесценивания которых особенно страдало крестьянство. Мелкие промышленники, а также мелкие и средние сельскохозяйственные торговцы получили ряд льгот, в частности в кредитной области.

Свою программу, опирающуюся на народный фронт, правительство осуществляло в обстановке саботажа со стороны финансового капитала, спекулятивного вздувания цен, бегства капиталов за границу и колебаний мелкобуржуазных элементов и их партий внутри самого народного фронта. С последним обстоятельством связана крайняя вялость правительства в реализации программы народного фронта. Правительство прибегло к девальвации франка, что неизбежно отражается на благосостоянии трудящихся масс. За последнее время правительство Шотана, под явным нажимом финансового капитала, сократило ассигнования на общественные работы и т. д.

Политическая борьба вокруг выборов характеризуется прежде всего кампанией реакции, направленной к расколу народного фронта, а также непрерывно возрастающей грызней внутри самого лагеря реакции и фашизма. В фашистском лагере действуют две основные, конкурирующие между собой группы, так называемая «французская народная партия» Дорио и «французская социальная партия» полковника де Ля Рока, не говоря уже о других более мелких формированиях, лидеры которых, подобно Дорио и де Ля Року, стремятся набить себе цену в глазах финансового капитала своим якобы расширяющимся влиянием в массах. Не брезгая никакими средствами в борьбе против народного фронта, они пускаются, в частности, на самые чудовищные провокации против коммунистов. В связи с выборами можно ожидать новых фашистских провокаций, вроде взрывов, происшедших 11 сентября в Париже.

Все партии народного фронта в первом туре кантональных выборов (10 октября) выступают самостоятельно со своими собственными кандидатами. Во втором же туре (17 октября) в порядке существующей в народном фронте дисциплины кандидаты каждой из партий народного фронта в отдельных избирательных участках, не избранные в первом туре, будут снимать свою кандидатуру в пользу кандидата той партии, которая в первом туре получила больше голосов. На кантональные выборы коммунисты идут под лозунгами **полного осуществления программы народного фронта,** одобренной страной во время парламентских выборов 1936 года.

Женщины Китая принимают активное участие в борьбе китайского народа против японских захватчиков. На снимке: китайские женщины-бойцы у баррикады. (Союзфото).

Военные действия в Китае

В ШАНХАЙСКОМ РАЙОНЕ

ШАНХАЙ, 11 октября. Всю ночь на 10 октября с переменным успехом шли ожесточенные бои на южном берегу канала Ваньцзаопан. В течение ночи китайские позиции между автомобильными станциями Чельцзяохан и Тацзио переходили из рук в руки и только к утру китайским войскам удалось отбить японские атаки и закрепиться на позициях.

Точно также всю ночь происходили бои в Чапейском секторе. Китайский отряд своевременно обнаружил и пресек попытку японцев подвести мину под китайские укрепления у Ист Баошань-род.

В ночь на 9 октября японцы пытались высадить морской десант в Фушани на южном берегу реки Янцзы (на северо-западе от Шанхая), намереваясь, очевидно, перерезать железнодорожное сообщение с Нанкином и выйти в тыл китайским войскам. Китайские части в Фушани и в Ланшане (на противоположном берегу реки) открыли сильный огонь и предотвратили попытку высадки десанта.

Новое назначение Чжу Дэ

НАНКИН, 10 октября. Командующим войсками в секторе Бейпин-Ханькоуской железной дороги назначен Фын Юйсян. Командующий 8-й армией Чжу Дэ назначен командующим 18-м армейским корпусом национально-революционной армии самостоятельного направления. Помощником Чжу Дэ назначен Пен Дэ-хуай.

Японское сообщение по поводу резолюции Лиги наций

ТОКИО, 9 октября. Министерство иностранных дел в сообщении, отвечающем на заявление государственного департамента США и на резолюцию Лиги наций по китайскому вопросу, заявляет, что обвинение Японии в нарушении пакта Келлога и договора девяти держав «вызвано непониманием действительной обстановки, а также подлинных намерений Японии».

НА ФРОНТАХ В ИСПАНИИ

ЦЕНТРАЛЬНЫЙ ФРОНТ

Правительственные войска в секторе Гвадалахары заняли позиции мятежников к востоку от Каперналь.

СЕВЕРНЫЙ ФРОНТ

В восточном секторе мятежники заняли высоты 502 и 280. В результате ожесточенной атаки правительственным войскам удалось выбить противника, занявшего высоту 910.

В бою под Пенья Бухан мятежники понесли сильные потери. Правительственными войсками захвачены два знамени, тяжелый пулемет и другое оружие.

ЮЖНЫЙ ФРОНТ

В секторе Навалагрулья в результате успешной атаки республиканские части заняли первую линию позиций мятежников, расположенных у Серра дель Гамо, захватив два пулемета, винтовки и пленных. Республиканские батареи обстреливали Бесас (в провинции Гренада).

Обращение Долорес Ибаррури к бойцам Астурии

ВАЛЕНСИЯ, 10 октября. Коммунистический орган «Френте рохо» печатает приветствие Долорес Ибаррури астурийским бойцам. Ибаррури отмечает, что астурийские коммунисты обладают свойством большевиков — сохранять спокойствие в труднейшие минуты. Ибаррури призывает астурийских бойцов продолжать оказывать сопротивление нашествию мятежников и иностранных интервентов и заявляет, что вся республиканская Испания поможет Астурии всем, чем может.

НОТА ИСПАНСКОГО ПРАВИТЕЛЬСТВА

ЛОНДОН, 9 октября. Испанское посольство передало английскому министерству иностранных дел ноту, в которой указывается, что Италия подготовляет не имеющую прецедента серию провокаций, включая применение газовых атак на испанские города и использование итальянскими подводными лодками флага испанского правительственного флота.

В ЗРЕЛИЩНЫХ ПРЕДПРИЯТИЯХ

КУРСКИЙ ОБЛАСТНОЙ ГОСУДАРСТВЕННЫЙ ДРАМАТИЧЕСКИЙ ТЕАТР имени А. С. ПУШКИНА
12 октября
Л. Перейль.
ПОХИЩЕНИЕ ЕЛЕНЫ
Комедия в 4 действиях.
Постановка реж. А. М. Сумбаева. Художник В. А. Макьяна-Невструев.
Начало в 8 часов вечера.
Касса открыта с 3 часов дня до 9 час. веч.
Дети до 16 лет не допускаются.
ДИРЕКЦИЯ.

1-й ЗВУКОВОЙ КИНОТЕАТР им. Щепкина ◆ ул. Дзержинского, 51. Тел. 3-87
Ежедневно смотрите и слушайте звуковой кинофильм производства Белгоскино
ПОРУЧИК КИЖЕ
Нач. сеансов: 7, 8—45, 10—30.
Ежедневно детский сеанс в 5 ч.
ПОРУЧИК КИЖЕ
Касса открыта с 10 ч. дня до 2 ч. и с 3 дня до 10 час. вечера.

Комсомольский ЗВУКОВОЙ КИНОТЕАТР ◆ Ул. КИРОВА, 5. Тел. 3-30
Ежедневно ТРИНАДЦАТЬ
Нач. сеансов: в 6—15, 8—15, 10—15.
Ежедневно детский сеанс ТРИНАДЦАТЬ
Начало сеанса в —15.
3 октября ВОЗВРАЩЕНИЕ МАКСИМА. 2-я серия.

Кинотеатр „ТЕМП" ◆ ул. Дзержинского, 36. Тел. 5а.
Ежедневно ПУРГА
Драма в 7 частях.
Дети до 16 лет не допускаются.
Начало сеансов: 7, 8—45, 10 ч.
13-Х — БРОНЕНОСЕЦ ПОТЕМКИН.
Ежедневно детский сеанс СОКРОВИЩЕ ПОГИБШЕГО КОРАБЛЯ

5-й (НОВЫЙ) ЗВУКОВОЙ КИНОТЕАТР ◆ ул. Луначарского, 4. Телефон 4-51.
Ежедневно демонстрируется художественный исторический звуковой фильм
ПЕТР ПЕРВЫЙ
Нач. сеансов: в 6, 8 и 10 час.

№№ ТЕЛЕФОНОВ РЕДАКЦИИ «КУРСКОЙ ПРАВДЫ»: зам. отв. редактора — 65, секретариат — 5-39, зав. отдел. писем — 1-61, отделы рабселькоров и писем—2-15, отдел областной и городской информации — 5-64, культурный отдел — 5-64 (два звонка), пром.-транспортный отдел — 11-54, советско-торговый отдел—11-54 (два звонка), отдел международной информации и отдел обзоров печати—2-91, партийный отдел—5-09, сельхозотдел—4-25, выпускающий—6-04, книгоиздательство—8-82, заведующий издательством Обкома ВКП(б)—3-83, бухгалтерия—8-37, отд. об'явлен.—7-50. Адрес редакции: улица Ленина, 77.
Уполн. облавта Т. 23128. Курск, типография им. К. Маркса, Золотая, 15, тел. № 2-09. Тираж 70000 экз.

Пролетарии всех стран, соединяйтесь!

КУРСКАЯ ПРАВДА

Орган Курского обкома ВКП(б), Облисполкома и горкома ВКП(б)

№ 236 (4362) | Четверг, 14 октября 1937 г. | Год изд. 20-й

Информационное сообщение об очередном Пленуме ЦК ВКП(б)

11—12 октября состоялся очередной Пленум Центрального Комитета ВКП(б).

Пленум рассмотрел вопросы избирательной кампании по выборам Верховного Совета СССР и принял соответствующие решения.

Пленум принял, кроме того, решение об организационной и агитационно-пропагандистской работе партийных организаций в связи с выборами в Верховный Совет СССР.

Пленум ввел в состав кандидатов в члены Политбюро ЦК ВКП(б) секретаря ЦК ВКП(б) тов. Ежова Н. И.

Крепче связь с беспартийными массами!

Очередной Пленум Центрального Комитета ВКП(б) рассмотрел вопросы избирательной кампании. Пленум принял специальное решение об организационной и агитационно-пропагандистской работе партийных организаций в связи с выборами в Верховный Совет СССР. Этой работе Центральный Комитет придает огромное значение. Она сыграет решающую роль в избирательной кампании.

Есть даты-вехи, которые определяют огромные этапы в истории нашей страны. Одной из таких дат явится **12 декабря 1937 года,** когда впервые в истории человечества миллионы людей, населяющих великое государство рабочих и крестьян, будут выбирать Верховный орган управления страной—на основе до конца завершенного демократизма—на основе всеобщего, равного и прямого избирательного права при тайном голосовании.

12 декабря 1937 года—день, когда наша многонациональная страна пойдет с бюллетенями к избирательным урнам, чтобы не только проголосовать за кандидатов, выставленных в Верховный Совет СССР, но еще раз во весь голос с огромной радостью сказать:—мы за советы, мы за партию Ленина—Сталина. И отсюда понятно, с каким огромным под'емом, с каким подлинным народным ликованием встречают трудящиеся об'явление даты выборов. Трудящиеся Москвы, Ленинграда, Киева, Харькова и других городов, население колхозной деревни, красноармейские части, интеллигенция горячо приветствуют постановление правительства и выражают готовность организованно, по-большевистски провести избирательную кампанию.

Как день от ночи, отличается наша свободная страна от капиталистических стран, в которых растлены последние остатки буржуазного демократизма. Как день и ночь, разнятся избирательные кампании у нас и в странах, где голос народа, его воля, его совесть задавлены фашистским игом. В этих государствах, где царствует насилие над народом, где право равных выборов подменено привилегиями господствующим классам — «арийской расы», трудящиеся игнорируют избирательную урну или идут к ней насильно для выполнения навязанной повинности, идут, не видя никаких просветов в темной ночи фашистского варварства.

В стране Советов к избирательным урнам пойдут миллионы людей, уверенных в мощи своей страны, уверенных в завтрашнем своем дне. Об этой уверенности заявляют рабочие, колхозники, служащие на многочисленных митингах. Об этой уверенности в будущем нашей страны, в своих силах ярко сказали в своей резолюции рабочие московского станкостроительного завода имени Орджоникидзе:

— Мы идем к выборам в Верховный Совет СССР с полной уверенностью в своей мощи, с полной уверенностью в завтрашнем, еще более счастливом дне. Наплевав глазами на банды троцкистско-бухаринских вредителей и шпионов—наймитам фашизма, никаким врагам не удастся сбить с пути...

Новая волна политической активности прокатывается по городам и селам, по заводам, шахтам, железным дорогам, колхозам. Политическая активность, как всегда, соединяется у нас с производственным под'емом. На новый гребень поднимается стахановское соревнование за выполнение и перевыполнение плана по углю, металлу, машинам, текстилю.

Тысячи кружков, в которых трудящиеся изучают Сталинскую Конституцию, свои политические права, избирательный закон, тысячи народных агитаторов, несущих большевистское слово в самую гущу масс, —это не только показатели роста политической активности, это и величественная картина **мирного** роста нашего народа.

Необходимо только предостеречь те партийные организации, которые в погоне за цифровыми показателями не уделяют внимания качеству агитации, глубине раз'яснительной работы, которые, увлекаясь формальной статистикой посылки агитаторов, не проверяют посылаемых людей и их работу. Каждый райком обязан создать небольшую, но **проверенную группу подготовленных** пропагандистов и агитаторов, хорошо знающих Конституцию и избирательный закон и умеющих защищать дело коммунистической партии.

Необходимо широко использовать новый под'ем политической активности в стране для того, чтобы **еще больше приблизить беспартийные массы к партии,** чтобы мобилизовать народное мнение в пользу лучших людей страны, намеченных в кандидаты в Верховный Совет. Агитаторы и пропагандисты должны неустанно раз'яснять избирателям смысл и значение выборов в Верховный Совет—высший орган государственной власти. В состав Верховного совета должны войти люди, безгранично преданные делу рабочего класса, делу социализма, делу партии Ленина—Сталина и советской власти. В Верховный Совет должны войти верные сыны нашей родины, опытные политические бойцы и руководители, способные предвидеть разбивать все и всякие козни врагов.

Два месяца подготовки к выборам в Верховный Совет—это два месяца серьезной работы по укреплению связи партийных организаций с массами. Партийные организации обязаны выступать при выдвижении кандидатов в депутаты не отдельно от беспартийных, а сговариваться с беспартийными об общем кандидате, имея в виду, что главное в избирательной кампании—**не отделяться от беспартийных.**

Ни на минуту нельзя забывать полных глубочайшего смысла сталинских слов:

«Связь с массами, укрепление этой связи, готовность прислушиваться к голосу масс,—вот в чем сила и непобедимость большевистского руководства.

Можно признать как правило, что пока большевики сохраняют связь с широкими массами народа, они будут непобедимыми. И наоборот, стоит большевикам оторваться от масс и потерять связь с ними, стоит им покрыться бюрократической ржавчиной, чтобы они лишились всякой силы и превратились в пустышку».

Усилить связь с беспартийными массами—это значит усилить внимание к запросам, нуждам трудящихся. Это значит удалить «бюрократическую ржавчину», кое-где осевшую в советском аппарате. Шире надо развернуть массово-политическую работу среди беспартийного актива, среди советской интеллигенции. Эту работу можно и нужно поставить не только силами партийных, но и непартийных большевиков. Сколько замечательных работников, преданных делу социализма, насчитывается сейчас среди беспартийных служащих, инженерно-технических работников, работников культурного фронта!

В своих резолюциях, приветствующих постановление ЦИК Союза о дне выборов в Верховный Совет, рабочие, колхозники, красноармейцы заявляют, что они будут на-чеку. Эту естественно возросшую народную бдительность надо использовать для того, чтобы не пропустить чужака, врага в избирательную комиссию, чтобы пресечь вражескую агитацию, где бы она ни возникала, и обеспечить на избирательном участке голос каждого избирателя лучшим людям страны, намеченным в Верховный Совет.

12 декабря 1937 года—не за горами эта дата. Подготовить политически к этому дню поголовно все население! Пленум Центрального Комитета обязал все партийные организации поднять организационную и агитационную работу по избирательной кампании. Подготовка населения к выборам—это экзамен для каждой организации, для каждого большевика, проверка их связи с массами, серьезное испытание их политической боеспособности.

Выборы в Верховный Совет, нет сомнения, явятся невиданной демонстрацией любви народа к своей стране, готовности защищать ее от любого врага. В день выборов мир еще раз убедится, что СССР—несокрушимая крепость социализма, величественный гранит, о который разобьются усилия любого врага подорвать нашу мощь. 12 декабря 1937 года—этот день покажет всему миру, что советский народ неустанно стоит на страже материальных и духовных завоеваний Великой социалистической Октябрьской революции.

(Передовая «Правды» от 13 октября, переданная по радио).

На снимке: митинг рабочих курского кожевенного завода в связи с опубликованием постановления ЦИК СССР «О дне выборов в Верховный Совет СССР».

Сообщением о постановлении выступает директор завода т. Клепацкий.

Фото Говорова.

ГОЛОС МИЛЛИОНОВ ТРУДЯЩИХСЯ СТРАНЫ

Ночью 11 октября, как только стало известно постановление ЦИК СССР о дне выборов в Верховный Совет СССР, на заводах и фабриках в Москве, Ленинграде, Киеве, Горьком и других городах нашей родины состоялись митинги, на которых трудящиеся с величайшей радостью приветствовали начало избирательной кампании. На всех митингах трудящиеся заявляют о своей готовности достойно встретить исторический день 12 декабря, день выборов в Верховный Совет СССР.

В ночных сменах ленинградской фабрики **«Скороход»** на митингах принята резолюция, в которой говорится:

«Мы вступаем в избирательную кампанию, гордые победами, одержанными трудящимися нашей родины, под руководством великого и мудрого вождя народов товарища Сталина... Мы, скороходовцы, отдадим наши голоса лучшим людям страны, великой коммунистической партии, **которая** ведет советский народ от победы к победе».

На одном из митингов на **Кировском заводе** в Ленинграде стахановец Глазков в своей речи сказал:

— Готовясь к новым, самым демократическим выборам в мире, мы должны зорко следить за всеми происками классовых врагов. Будем во всеоружии!

Коллектив рабочих ленино-сборочного цеха московского **автозавода им. Сталина** в своем решении пишет:

«... Выше поднимем большевистскую бдительность, усилим борьбу с остатками троцкистско-зиновьевской банды, этими подлыми агентами фашизма. Будем беспощадно разоблачать их, ни одной гадины не допустим в высшие органы советской власти».

На заводе **«Красное Сормово»** в г. Горьком мартеновцы смены Лаврентьева, приветствуя постановление правительства, взяли обязательство досрочно выполнить октябрьское задание и дать 200 тонн стали сверх плана.

На заводе **«Серп и молот»** (Москва) на митинге листопрокатчиков рабочий, участник гражданской войны тов. Чикунов заявил:

— Мы пошлем в Верховный совет тех людей, которые дали нам счастливую жизнь.

Об этом же говорят в своей резолюции рабочие **завода им. Орджоникидзе:**

«Мы будем голосовать за лучших людей нашей страны, за людей, беззаветно преданных партии Ленина—Сталина, за людей, горячо любящих нашу социалистическую родину, за людей, ненавидящих врагов народа и ведущих с ними беспощадную борьбу. В первую очередь мы будем голосовать за Ленинский Центральный Комитет партии, за лучших из лучших сынов нашей родины, за гения социалистической революции, за верного продолжателя дела Ленина, за нашего родного и любимого товарища Сталина.

Таков голос миллионов трудящихся Союза ССР.

БОЛЬШОЙ ПРАЗДНИК

РАКИТНОЕ, 12. **(По телеграфу от нашего спецкорреспондента).** Ракитянские колхозники с большой радостью встретили постановление ЦИК СССР о дне выборов в Верховный Совет СССР.

Райком партии послал в колхозы партактив для раз'яснительной работы.

Первым в колхозе «Пятилетка» узнал содержание постановления колхозник - политагитатор Александр Рыбцов. Он хорошо организовал изучение колхозниками Сталинской Конституции и избирательного закона. Прочитав постановление, Рыбцов сказал:

— День выборов проведем как всенародный праздник. Я еще лучше подготовлю колхозников к активному участию в выборах и активному обсуждению кандидатур.

Агитатор тут же стал раз'яснять колхозникам постановление ЦИК СССР.

На призывном пункте в районном центре собрались призывники, от'езжающие в Красную Армию. Они, горячо обсуждая постановление ЦИК СССР, говорят:

— В буржуазных странах солдаты бесправны. А советские бойцы пользуются всеми правами гражданства, активно участвуют в политической жизни страны. Будем настойчиво изучать военное дело, чтобы в чужный момент дать уничтожающий отпор врагу.

На многолюдных митингах, которые проходили в колхозах, МТС, сахарном заводе, учреждениях, участники горячо приветствовали постановление ЦИК СССР. Колхозники артели Бобровского сельсовета в резолюции записали:

— Благодарим партию, правительство и лично товарища Сталина за огромную заботу о нас. Только в советской стране трудящиеся живут радостной и зажиточной жизнью. Мы выберем в органы управления государством своих лучших людей.

А. ЦЕЛИНОВ.

ДВУХТЫСЯЧНЫЙ МИТИНГ

ЛЬГОВ, 12. **(По телефону).** Трудящиеся города живо откликнулись на постановление ЦИК СССР о выборах в Верховный Совет СССР. На городском митинге присутствовало около 2000 человек.

Колонны участников митинга шли с портретами вождя народов товарища Сталина и портретами руководителей партии и правительства.

В принятой резолюции трудящиеся Льгова заверяют правительство и великого вождя народов товарища Сталина, что они хорошо подготовятся к выборам в Верховный Совет СССР и окажут всемерную помощь колхозам района в подготовке к выборам. Учащиеся Льгова обязались ко дню выборов повсеместно ликвидировать неграмотность среди трудящихся города и района.

Митинги прошли в пригородном Слободском сельсовете, на сахарном заводе, Льговском спиртозаводочном заводе, в колхозе «Путь к социализму», Кудинцевского сельсовета, и в других колхозах района.

НАШ КОЛХОЗ ПЕРЕД ВЫБОРАМИ

В течение лета в бригадах, на свекловичных плантациях, на току колхозники изучали Сталинскую Конституцию и Положение о выборах в Верховный Совет СССР. Интерес колхозников к этим историческим документам рос с каждой новой беседой.

Значительно шире эта работа развернулась теперь. Сейчас уже нет ни одного колхозника и колхозницы, которые бы стояли в стороне от изучения этих исторических документов, вдохновляющих на трудовой героизм, на подвиги.

Два раза в неделю работают кружки. Их у нас организовано 10. Агитаторы—председательша Ходеев, учитель Дронов, комсомолец Колесников и другие очень подробно и ясно рассказывают колхозникам об устройстве нашего государства, как будут проходить выборы, как они проходят в зарубежных странах.

При Доме культуры организован комсомольцем Колесниковым стол справок, где колхозники получают ответы по интересующим их вопросам.

Колхозники с нетерпением ждали того момента, когда правительство об'явит о дне выборов в Верховный Совет Союза ССР. В связи с этим значительно повысилась подписка на газеты и журналы. К началу выборов газеты и журналы будут получать 250 дворов, всех у нас их 300.

Колхозники встретили сообщение правительства о дне выборов в Верховный Совет Союза ССР в чистых избах. Свыше половины изб уже побелены.

Никанор Иванович Сериков,
орденоносец, председатель колхоза «Веселе життя», Шебекинского района.

БЕСПОЩАДНО РАЗОБЛАЧАТЬ ВРАГОВ

Наконец-то газета получена. В это утро письмоноша ждали особенно нетерпеливо: еще накануне ночью по радио было сообщено, что ЦИК СССР принято постановление о дне выборов в Верховный Совет Советского Союза.

Семья мастера вагонного участка, сталевара Пахомова, садится за стол. Внимательно читаются постановление ЦИК СССР и резолюции, принятые на митингах трудящихся ночных смен, выражающие огромную радость великого советского народа, его горячую преданность творцу счастливой жизни — товарищу Сталину.

— Выбирать будем свою советскую власть,—говорит тов. Пахомов.—Большое это право. До революции мы о нем и мечтать не смели. Куда там... Вспомни-ка, Пелагея Андреевна, как ты раньше жила, обращается он к жене.

В этот счастливый, радостный день, почему-то особенно остро вспоминается прошлое.

— Безрадостным было детство, а юность и того хуже,—рассказывает Пелагея Андреевна.—11-летней девочкой пошла в прислуги. Тяжелым, унизительным был труд.

— А теперь? Посмотрите, как мы живем! Пелагея Андреевна показывает на светлые, просторные комнаты. Обстановка и убранство квартиры красноречиво говорит о довольстве рабочей семьи.

— Муж стахановец. Хорошо зарабатывает. Детишки учатся.

Своим первым депутатом изберем великого Сталина,—говорит Пелагея Андреевна.

* * *

Вечером в квартиру тов. Калугина — агитатора и уполномоченного избирательного участка собрались домохозяйки. Идет беседа о начале избирательной кампании, о порядке выборов в Верховный Совет Союза ССР.

Об огромной роли женщин в советской стране говорит агитатор, он рассказывает о знатных людях — героинях социалистического труда — Марии Демченко, Наталье Далыкиной, о женщинах — членах правительства, инженерах, летчиках, научных работниках.

Чувством огромной радости и гордости за свою страну проникнуты выступления женщин.

— Только советская власть дала нам равноправие и счастливую жизнь,—говорит домохозяйка тов. Безалевич.

— Мы будем голосовать за лучших людей страны, — говорит домохозяйка тов. Калугина. Ее слова встречают единодушное одобрение собравшихся.

Призываем к бдительности. К сожалению, руководители райсовета, следует заметить, что в Кировском районе г. Курска церковники и контрреволюционная нечисть уже начали плести мерзкую паутину всяческих сплетен и слухов, пытаясь помешать трудящимся принять участие в выборах. Об этом рассказывают домохозяйки.

В агитационной работе райсовета есть ряд крупных пробелов. Плохо работает клуб; далеко не все трудящиеся охвачены кружками по изучению «Положения о выборах в Верховный Совет СССР; в знаменательный день начала избирательной кампании многие агитаторы не были на своих участках. И поэтому домохозяйки в своих выступлениях пред'явили райсовету прямое требование: образцово организовать проведение избирательной кампании в районе, беспощадно разоблачать происки врагов.

Б. СИМАНОВ.

ПОПРАВКА

В передовой статье «Наше родное, кровное дело», напечатанной в «Курской правде» за 12 октября, допущена ошибка. 32 и 31 строки снизу в первой колонке этой статьи следует читать: **До дня выборов остается всего лишь два месяца».**

Встретим выборы большевистскими победами

Резолюция, принятая на митинге рабочих и служащих курского ликерно-водочного завода

Общее собрание рабочих и служащих курского ликерно-водочного завода приветствует постановление Центрального Исполнительного Комитета СССР о выборах в Верховный Совет СССР и выдвигает первыми депутатами вождя народов товарища Сталина и членов Политбюро ЦК ВКП(б).

К XX годовщине Великой Октябрьской социалистической революции обязуемся шире развернуть работу кружков по изучению Сталинской Конституции и «Положения о выборах в Верховный Совет СССР»; провести стахановский декадник; охватить учебой всех неграмотных и малограмотных; поднять трудовую дисциплину на производстве; снизить до минимума брак и бой посуды; полностью ликвидировать последствия вредительства троцкистско-бухаринской банды и усилить революционную бдительность.

Изберем лучших сынов Родины

Резолюция, принятая на митинге студентов курской Высшей коммунистической сельскохозяйственной школы

Коллектив студентов и преподавателей курской Высшей коммунистической сельскохозяйственной школы с чувством глубокой радости выслушал сообщение о дне выборов в Верховный Совет СССР.

Мы все, как один, отдадим свои голоса за лучших сынов нашей славной социалистической Родины — борцов за пролетарскую революцию, строителей новой жизни, воспитанных великим вождем народов товарищем Сталиным.

Даем обещание партии и правительству ко дню выборов поднять еще выше революционную бдительность и усилить борьбу со всеми контрреволюционерами, агентами германо-японской разведки, троцкистско-бухаринскими шпионами, бандитами, диверсантами.

Являясь агитаторами по раз'яснению избирательного закона и Сталинской Конституции СССР среди трудящихся Курска, берем на себя обязательство добиться стопроцентной явки избирателей на выборы в Верховный Совет СССР.

Да здравствует Сталинская Конституция СССР! Да здравствует сталинский избирательный закон! Да здравствует наша великая партия Ленина—Сталина! Да здравствует наш друг, наш учитель и вождь трудящихся всего мира великий Сталин!

Благодарность великому Сталину

ОБОЯНЬ, 13. **(По телефону).** Более 1000 человек собрались на митинг в г. Обояни в связи с постановлением ЦИК СССР о дне выборов в Верховный Совет СССР.

Выступавшие ораторы говорили о великой радости каждого гражданина жить в прекрасной советской стране.

Участники митинга заверили, что они будут голосовать за того, кто предан нашей родине, кто предан партии Ленина—Сталина.

В принятой резолюции трудящиеся г. Обояни искренне благодарят вождя народов, творца Конституции товарища Сталина.

И. СУХАНОВ.

Да здравствует советский народ!

Из резолюции, принятой на митинге студентов мединститута

Мы, студенты курского медицинского института, выражаем свою безграничную радость в связи с наступающими выборами в Верховный Совет Союза ССР. Первым депутатом в Верховный Совет СССР советский народ изберет творца нашей самой демократической в мире Конституции, того, кто ведет миллионы трудящихся к коммунизму — товарища Сталина.

В период выборной кампании обязуемся поднять академическую успеваемость и свой идейно-политический уровень, чтобы уметь распознавать и уничтожать врага.

Да здравствует счастливый советский народ, его самая демократическая в мире Конституция и творец этой Конституции, учитель и вождь товарищ Сталин!

ВРАЖЕСКАЯ РУКА

БЕЛГОРОД. **(По телефону).** Курский областной телеграф (директор Зыкин) проявляет исключительную безответственность в передаче величайшей важности документов из Москвы.

Передача в Белгород постановления ЦИК СССР об утверждении избирательных округов задержана на 14 часов 30 мин.

Поэтому 12 октября «Белгородская правда» и районные газеты, выходящие в Белгородском избирательном округе, этого постановления не напечатали. Последняя телеграмма поступила в редакцию «Белгородской правды» в 13 ч. 30 мин. 12 октября. Вынуждены были выпустить экстренный номер.

Когда мы обратились в областной отдел связи с запросом — по каким причинам задержаны телеграммы, нам ответили, что сегодня выходной день.

Подобное положение заставляет думать, что здесь орудовала вражеская рука.

Редактор «Белгородской правды» В. АЛЕХИН.

Еще теснее сплотимся вокруг большевистской партии

Резолюция, принятая на митинге работников курской ЦЭС

Коллектив работников курской центральной электростанции приветствует постановление ЦИК СССР о дне выборов в Верховный Совет СССР, знаменующее собою расцвет невиданного в истории человечества социалистического демократизма.

Партия большевиков во главе с творцом новой Конституции великим Сталиным привела нас к гигантским успехам социалистического строительства. Каждый из нас чувствует и переживает радость этих успехов. Мы знаем, что они достигнуты путем беспощадной борьбы против врагов народа — троцкистско-бухаринской сволочи. Поэтому в период выборов обязуемся проявить максимум классовой бдительности с тем, чтобы не пропустить в Совет ни одного гада из вражеского лагеря.

Свои голоса мы отдадим большевистским кандидатам в депутаты. И первым кандидатом в Верховный Совет СССР будет наш родной, великий Сталин!

Коллектив ЦЭС обязуется в день выборов обеспечить организованную и стопроцентную явку на избирательный участок. Ко дню выборов досрочно выполним годовой план. Еще теснее сплотимся вокруг нашей большевистской партии и вождя народов—товарища Сталина.

Да здравствует наша коммунистическая партия большевиков! Да здравствует творец новой Конституции наш родной, великий Сталин!

ПОЛИТИЧЕСКИЙ ПОД'ЕМ

БЕЛГОРОД, 13. **(По телефону от нашего спецкора).** С огромной радостью встречено постановление ЦИК СССР трудящимися города и района. На заводах, железнодорожном транспорте, в колхозах читают и обсуждают каждую строчку исторического документа сталинской эпохи. 12 октября на предприятиях и в колхозах прошли многолюдные митинги. Всюду трудящиеся тепло встречают радостную весть о начале избирательной кампании.

В ответ на решение правительства ширится производственный под'ем. Белгородцы берут на себя новые обязательства в предоктябрьском соревновании.

Рабочие мелового завода № 2 обязуются выполнить к октябрьским торжествам план по навести на 110 процентов, по молотому мелу—на 115 процентов, по молотому мелу—на 120 процентов. В принятой на заводском митинге резолюции они заверяют товарища Сталина, что все, как один, понесут в массы избирательный закон. Еще больше поднимут революционную бдительность, чтобы в Верховный Совет СССР избрать лучших сынов своей Родины, беззаветно преданных делу партии Ленина—Сталина.

Рабочие пивоваренного завода выдвигают первым депутатом в Верховный Совет любимого, дорогого вождя, друга и учителя Иосифа Виссарионовича Сталина.

На меловом заводе «Ударник» решено форсировать оборудование электростанции и пустить ее ко дню выборов—12 декабря. К этому же сроку рабочие дали обещание выполнить годовой план по выпуску продукции.

На митинге в колхозе «Новая деревня», Супруновского сельсовета, выступила с жаркой речью 72-летняя колхозница Анастасия Андреевна Пономарева.

— 32 года работала я вместе с мужем на помещика Муханова, — рассказывает Анастасия Андреевна,—муж не выдержал кабалы и умер. Я еле-еле выжила.

— Сейчас я живу счастливо, колхоз дал мне дом. В этом году я уже выработала 168 трудодней, получу много хлеба и продуктов. Мой сын с 16 лет пошел добровольцем в Красную Армию и вот уже 16 лет он защищает свою Родину. Спасибо коммунистической партии, нашему отцу товарищу Сталину за счастливую, радостную жизнь!

Колхозники сельхозартели имени Ленина, Беловского сельсовета, заверяют, что они еще теснее сплотят свои ряды вокруг коммунистической партии и образцово проведут выборы в своем участке.

К 12 декабря в колхозе не будет ни одного неграмотного, каждый колхозник примет активное участие в выборах в Верховный Совет СССР. В колхозном клубе регулярно работает кружок по изучению избирательного закона и Сталинской Конституции.

ПОЧИН ШКОЛЫ № 5

Сколько же неграмотных избирателей проживает, скажем, по улицам Лассаля и Золотой до пересечения их с улицей Димитрова, сколько неграмотных избирателей живет по улице Ленина, начиная с дома № 28 и кончая домом № 60?

Нетрудная, но почетная задача. Разрешить ее взялась группа учащихся из старших классов курской школы № 5.

Ученики, каждый на своем участке, заходили в квартиры и спрашивали:

— А есть ли у вас неграмотные?

В подавляющем большинстве случаев они получали отрицательный ответ. И после того, как были подсчитаны итоги этой своеобразной переписи, оказалось, что на территории перечисленных улиц проживает 50 неграмотных избирателей.

К моменту выборов в Верховный совет сделать их грамотными,—такую боевую задачу поставила перед собой школа № 5.

Школа выделила 15 культармейцев из учащихся старших классов, прикрепила к ним специального преподавателя для инструктирования. Выяснилось, что часть неграмотных по целому ряду причин,—кто из-за физических недостатков, кто по домашним обстоятельствам не сумеет посещать школу. Таких «учеников» насчитали 15. С ними культармейцы будут заниматься прямо на дому.

Готовясь к выборам в Верховный Совет, школа созывает на-днях общее собрание родителей учеников, на котором ставит вопрос о создании кружка по изучению Сталинской Конституции и Положения о выборах в Верховный Совет СССР специально для тех родителей, кто не охвачен такими кружками.

В школе два ученика на положении героев. Это Кононов из шестого класса и Правдищев из 10 класса. В этом году они первыми из школы, как совершеннолетние, подойдут впервые к избирательным урнам.

Г. Х.

На снимке: образец избирательного ящика, изготовленного курской артелью «Прибой».

АГИТАТОРЫ У ДОМОХОЗЯЕК

По вечерам в квартиру железнодорожника Богданова собираются соседки—домохозяйки.

Ровно в 6 начинаются занятия кружка. Преподавательница средней школы № 39 Надежда Ивановна Белова знакомит своих слушателей с порядком выборов в Верховный Совет СССР, живо и увлекательно рассказывает им о великой Сталинской Конституции.

Агитатор умело использует в своих беседах подсобный и иллюстрационный материал.

— Мои слушатели активны на занятиях,—рассказывает т. Белова.—Они задают много вопросов. Не ограничиваясь услышанным на беседах, женщины готовятся к занятиям у себя дома.

О горячем желании домохозяек хорошо изучить избирательный закон рассказывает и преподавательница Умеренкова.

8 преподавателей этой школы выполняют почетную обязанность—руководят занятиями по изучению избирательного закона и Конституции СССР среди домохозяек.

Активное участие в подготовке к выборам в советы принимают и учащиеся.

Ученица 9 класса Зина Лукьянова, встретившись с секретарем комсомольского комитета школы, поделилась своей радостью:

— Моя мать теперь не нуждается в посторонней помощи для того, чтобы заполнить избирательный бюллетень.

СМОЛЕНСКИЙ.

г. Курск.
Кировский район.

НАГЛАЯ ВЫЛАЗКА КЛАССОВОГО ВРАГА

Вечером 11 октября на Цыганском бугре (город Курск) было произведено повторное покушение на комсомольца—политагитатора тов. Пестуна, студента Высшей коммунистической сельскохозяйственной школы.

Этот факт еще раз подтверждает то, что классовая борьба сейчас, в момент избирательной кампании, с каждым днем обостряется. Враги народа, чувствуя свою полную обреченность, идут на всякие подлые дела, хватаются за террор, как крайнее средство в их борьбе против советской власти.

Комсомолец-агитатор Пестун на участке № 2 в кружке кропотливо изучал с избирателями «Положение о выборах в Верховный Совет СССР» и Сталинскую Конституцию. Но классовый враг пытается сорвать работу кружка. После занятия, когда Пестун возвращался в общежитие школы, его на углу встретил враг и хотел учинить расправу. Но не удалось. Пестун спас свою жизнь при помощи честных советских граждан. Враг скрылся.

Необходимо отметить в расследовании этого дела чрезвычайную медлительность курского уголовного розыска, который в ту же минуту узнал о покушении на жизнь агитатора, но до сих пор не нашел врага. Бюро курского горкома ВКП(б) предложило в трехдневный срок произвести расследование. Срок прошел, но зам. начальника угрозыска тов. Рольник, у которого находится дело, расследования еще не закончил.

На тов. Пестуна еще 6 октября в том же самом месте было произведено покушение. И об этом знал угрозыск. Однако, прошло уже 8 дней, но лицо врага не раскрыто.

Факты преследования наших большевистских агитаторов заставляют насторожиться всю партийную организацию и как никогда поднять бдительность.

Г. ЭКЗЕМПЛЯРСКИЙ.

Знатные комсомольцы области

На снимке: группа делегатов областной конференции ВЛКСМ. Слева направо (внизу): член ВЦИК А. Чужинова и орденоносец Н. Далыкина. (Вверху): орденоносец С. Похилко и знатный тракторист, член редакционной комиссии Чрезвычайного VIII Всесоюзного С'езда Советов В. Гаврилов.
Фото Говорова.

Областная конференция ВЛКСМ

Вечернее заседание 11 октября

Прения по отчетному докладу обкома ВЛКСМ все еще не содержат необходимой остроты большевистской критики и самокритики. Некоторые делегаты это об'ясняют частично тем, что все, мол, ждут выступления представителя ЦК ВЛКСМ тов. Крылова.

На вечернем заседании высказалось в прениях 6 делегатов.

Делегат чернянской комсомольской организации тов. Жилков указал на оторванность обкома от районных организаций.

— В райкоме большинство работников впервые выдвинутые на руководящие посты, они нуждаются в серьезной помощи, но не получили ее от обкома.

Делегат валуйской организации тов. Щербаченко критиковал методы работы газеты «Молодая гвардия».

— В областной комсомольской газете интересны только... перепечатки из других газет. Не случайна сухость заметок в «Молодой гвардии»: их пишут в редакции, не выезжая в район.

Делегат тов. Колесников рассказал конференции, как бывший секретарь Скороднянского райкома ВЛКСМ Афанасьев, в надежде на то, что в Обкоме «все равно поверят», дал ложный отчет. Работники обкома чересчур редкие гости в нашем районе.

— У нас работает пропагандистский семинар,—продолжает тов. Колесников.—Мы сами подбираем для него темы и литературу. Руководство обкома политучебой в нашем районе выразилось в присылке двух «директив»: одна — указание адреса, где можно заказать учебники, вторая — просьба дать подробную докладную о ходе политучебы.

Из шести выступающих на вечернем заседании четверо говорили о большой запущенности антирелигиозной работы.

Утреннее заседание 12 октября

На утреннем заседании в прениях выступил в числе других бригадир тракторного отряда Беседенской МТС тов. Евдокимов. Он подробно остановился на том, что обком ВЛКСМ недооценивал работы тракторных отрядов, поэтому не было воспитательной работы с трактористами.

Тепло встречает конференция выступления орденоносца тов. Лимарева (Волоконовский район) и пятисотницы тов. Максимовой из Дмитриевского района.

Тов. Лимарев говорит о том, что тов. Уроженко смягчил в своем докладе удар по негодному руководству обкома ВЛКСМ и это нашло свое отражение в прениях.

На конференции выступил начальник управления НКВД по Курской области тов. Самойлов. Комсомольцы выслушали выступление т. Самойлова с большим вниманием.

Утреннее заседание закончилось выступлением звеньевой тов. Рыжиковой из Пристенского района.

Тов. Рыжикову ошибочно называют на конференции пятисотницей: пятьсот центнеров для нее уже пройденный этап. **Она в этом году взяла на себя обязательство дать с каждого гектара 700 центнеров сахарной свеклы, а дала 800!**

В конце утреннего заседания конференция послала горячее большевистское приветствие вождю народов, лучшему другу, отцу и учителю молодежи великому **Сталину.**

Принимая приветствие, делегаты конференции устраивают в честь гениального творца Конституции социализма, любимого вождя народов товарища Сталина бурную несмолкаемую овацию. Приветственные возгласы делегатов сливаются в единый радостный клич:

— Да здравствует великий и любимый Сталин!

Конференция от имени комсомола Курской области и всех молодых избирателей заверяет товарища Сталина в том, что комсомол и вся молодежь еще теснее сплотится вокруг великой партии Ленина—Сталина, поведет за собой всю молодежь в день выборов в Верховный Совет СССР, чтобы отдать свои голоса за лучших людей страны, преданных партии **Ленина—Сталина.**

Вечернее заседание 12 октября

Первым на вечернем заседании в прениях по отчетному докладу обкома выступил тов. Абросимов из Валуйского района.

В своем выступлении он отметил, что областной комитет не интересовался работой комсомола транспорта. В докладе тов. Уроженко ничего не сказал о комсомольской организации на железных дорогах.

Комсомолка-орденоносна из Краснояружского района тов. Халенко остро критиковала старое руководство обкома ВЛКСМ.

— Я, как член пленума, также не мало отвечаю за плохую работу обкома. На всех пленумах и в ряд других товарищей критиковали Стукалова, Быковского и других, но они не прислушивались к этой критике.

Секретарь Белгородского райкома комсомола тов. Бойцов сказал, что обком зачастую практиковал отзыв секретарей райкомов перед самой районной конференцией, тем самым давал им возможность ускользнуть от критики. Так было с секретарем нашего райкома Селюковым.

После выступления Бойцова, с показной демобилизующей речью выступил бывший секретарь обкома Стукалов.

— Критика на конференции по моему адресу,—говорил член бюро обкома т. Шипилов,—была совершенно справедлива. Я также работал плохо, по-делячески, был политическим слепцом. Стукалов душил критику и самокритику, но я с этим али не боролся.

В конце заседания выступил представитель ЦК ВЛКСМ тов. Крылов, который остановился на приемах и методах вражеской работы в комсомоле, привел примеры из ряда областей.

— Надо воспитывать комсомольцев так,—говорил он,—чтобы они в любую минуту и где угодно могли распознать и разоблачать врага и быстро ликвидировать последствия вредительства. Бывший секретарь обкома Стукалов потерял классовую бдительность, не замечал врагов и не боролся с ними, по сути оказался пособником врагов народа.

* * *

13 октября на конференции продолжались прения по отчетному докладу обкома ВЛКСМ.

Повысилась активность рабочих

Изучение Сталинской Конституции и избирательного закона в совхозе «Искра», Корочанского района, проходит активно. Организованы 5 кружков, в которых занимаются все рабочие, служащие и их жены—в количестве 90 чел. Руководят кружками парторг тов. Пушкарев, директор совхоза тов. Курганский, Кидалов, Лютых и Вавилов.

Занятия проводятся 1 раз в семидневку с 7 до 9 час. вечера, но после второго занятия рабочие и особенно женщины настаивают проводить занятия через день.

7 октября занимались 2 кружка—один в общежитии, а другой в конторе. Первым кружком руководил парторг Пушкарев, а вторым—тов. Курганский. Начали занятия ровно в 7 часов. Рабочие и служащие и их жены явились во-время и полностью.

В кружке, которым руководит тов. Пушкарев, собралось 22 чел. Здесь преимущественно молодежь. В кружке, которым руководит тов. Курганский, в большинстве женщины. В помещениях чисто, на стенах плакаты и географическая карта.

Руководитель кружка тов. Курганский, прочитав статью Сталинской Конституции, сейчас же раз'ясняет, приводит примеры, сравнения, задает вопросы.

— Хозяйственная жизнь в СССР определяется и направляется государственным, народнохозяйственным планом в интересах увеличения общественного богатства, неуклонного под'ема материального и культурного уровня трудящихся, укрепления независимости СССР и усиления его обороноспособности,—читает Курганский 11 статью первой главы «Общественное устройство».

— Вот взять наш совхоз,—говорит Курганский,—все накопления — доходы идут на нас же, трудящихся, на строительство школ, клубов, на курорты и т. д. А раньше помещик эксплоатировал нас, рабочих, работниц, и все доходы шли в его карман.

— Я лично,—продолжает Курганский, —20 лет работал у кулаков батраком. По 16 и даже больше часов в сутки приходилось работать. Никаких выходных дней не знал. Получал гроши, а он, кулак, не работал, а получал большие доходы.

В кружке, которым руководит Пушкарев, на вопрос «какая разница между Сталинской Конституцией и конституцией буржуазных стран» дали ответы большинство рабочих и работниц.

— У нас женщинам предоставлены права такие же, как мужчинам, а в буржуазных государствах женщина не имеет таких прав, не имеет права участвовать в выборах,—отвечает работница Ломовская.

— У нас в выборах участвует Красная Армия, а в буржуазных странах служащие армии не имеют этого права, — отвечает работница Рыжих. Характерно выступление старика рабочего Немшилова. Он просто рассказал, как выбирали до революции старосту и старшину.

— У нас в Нечаевской волости старшиной был один кулак подряд 18 лет. Собака был, а не человек,—говорит Немшилов.

— А земли у него много было?—интересуется молодой рабочий.

— Земли? Да, было больше 40 десятин. Ну, вот, выбирали старшину на 3 года. Перед выборами старшина, бывало, наложит воз овса или другого зерна и едет к земскому начальнику. В день выборов приезжает земский. Мы собираемся выбирать, а земский и говорит: «Что тут выбирать, выберем прежнего». Ну, что же, приходилось выбирать. Такое право было.

— Раньше старшина и староста,—продолжает Немшилов,—обязательно должны были быть с бородой, да еще, чтобы с большой. Безбородых не выбирали. Женщина и близко не допускалась к выборам.

Внимательно слушали этот простой, но захватывающий рассказ старика Немшилова.

Партийная организация серьезно, по-большевистски подошла к изучению избирательного закона. Руководители кружков поставили перед собой задачу: пробудить в каждом избирателе живейший интерес к закону, к выборам.

Ив. БУБЕЛО.

Сводка областного земельного управления о вспашке зяби, уборке сахарной свеклы, подсолнуха, картофеля и конопли

на 10 октября 1937 года

Наименование районов	Поднято зяби	Выкопано сахарной свеклы	Сдано сахарной свеклы на приемочные пункты (в проц. к выкопанному)	Убрано подсолнуха	Выкопано картофеля	Замочено конопли-стерки	Вынуто из мочки конопли материка	Сдано пенькопродукции в переходе на волокно
	В процентах к плану							
Уразовский	62,9	90,3	93,9	85,8	34,1	28,7	57,6	—
Корочанский	60,9	—	—	93,6	38,2	—	—	—
Н.-Оскольский	57,6	79,6	84,5	74,8	30,4	28,4	36,2	—
М.-Архангельский	54,7	—	—	—	57,1	74,0	27,0	0,6
Скороднянский	52,6	—	—	88,3	56,0	62,2	75,1	—
Волоконовский	52,3	78,3	91,0	73,3	24,5	42,6	62,5	—
Валуйский	52,0	90,1	95,5	86,3	58,7	17,8	88,9	—
Хомутовский	50,4	—	—	—	—	90,1	20,9	27,5
Фатежский	50,0	—	—	—	72,6	60,9	16,7	10,5
Микояновский	40,3	87,9	77,7	—	97,0	—	—	—
Томаровский	47,1	71,3	75,4	—	—	—	—	—
Глазуновский	46,5	—	—	—	32,4	59,6	35,0	6,8
Дмитровский	46,3	76,0	81,9	—	73,1	73,7	—	3,6
Долгоруковский	44,8	—	—	—	88,2	—	—	—
Суджанский	44,6	77,0	85,4	—	56,2	15,1	17,8	2,0
Ракитянский	43,9	81,0	79,9	100,0	7,1	81,6	92,8	—
Шебекинский	43,4	87,1	81,3	77,0	14,0	—	—	—
Кр.-Яружский	43,1	80,8	82,8	71,4	12,7	58,8	68,8	—
Прохоровский	43,0	77,3	77,7	37,6	33,7	50,0	32,1	—
Глушковский	42,0	78,5	86,0	—	42,2	52,4	38,8	—
Б.-Троицкий	42,0	71,4	62,6	79,0*	—	—	—	—
Крупецкой	41,9	71,2	81,2	—	14,5	58,3	—	0,2
Горшеченский	41,3	93,8	91,9	48,8	23,2	58,3	9,5	—
Рыльский	40,9	71,3	72,1	—	—	27,7	75,5	0,8
Ленинский	40,2	69,1	70,1	—	55,6	14,0	50,0	—
Тимской	39,0	—	—	56,6	8,0	28,7	—	6,7
Белгородский	38,6	90,0	84,5	30,7	4,0	—	—	—
В.-Михайловский	38,4	—	—	81,3	15,6	—	—	—
Ясеновский	37,9	86,6	90,6	67,6	24,1	38,1	18,7	—
В.-Любажский	37,9	—	—	—	37,5	34,4	—	0,8
Тербунский	37,5	95,0	97,4	—	33,3	46,3	40,4	7,3
Пристенский	37,3	71,0	63,5	100,0	—	32,1	30,8	—
Троснянский	36,8	—	—	—	58,1	39,4	4,7	2,3
Мантуровский	36,3	—	—	60,3	22,9	72,1	62,7	—
Борисовский	35,3	79,6	65,6	33,3	21,2	34,9	86,7	—
Воловский	35,3	84,5	67,8	100,0	24,0	29,3	—	15,1
Беловский	34,9	80,5	68,5	—	22,4	41,0	38,3	—
Дмитриевский	34,3	79,9	77,9	—	98,1	62,8	42,6	38,2
Поныровский	33,3	—	—	—	—	41,4	28,7	17,0
Касторенский	33,2	68,1	68,6	—	—	—	—	—
Грайворонский	33,1	72,4	68,7	—	0,3	16,3	82,6	—
Б.-Дворский	32,6	—	—	61,8	14,9	44,2	78,8	0,9
Чернянский	32,2	67,7	80,1	76,4	14,9	32,9	42,8	—
Обоянский	32,0	68,1	70,3	—	18,0	39,4	65,2	8,9
Сажновский	32,0	62,2	60,2	—	11,7	—	—	—
Стрелецкий	31,6	—	—	—	33,6	50,0	100,0	—
Ст.-Оскольский	31,4	73,1	88,0	87,4	25,8	49,3	64,9	3,0
Ястребовский	30,4	—	—	66,1	6,2	55,2	63,0	—
Б.-Полянский	29,9	96,8	90,8	—	42,8	—	—	3,2
Иванинский	29,5	76,8	75,4	—	72,6	33,3	—	—
Б.-Солдатский	29,4	86,0	69,6	—	23,0	33,6	—	—
Льговский	29,3	84,9	81,1	—	61,0	23,0	62,7	—
Солнцевский	29,2	70,3	71,0	—	—	37,6	69,5	0,1
Щигровский	28,0	84,8	79,4	—	14,9	18,5	100,0	—
Кривцовский	27,1	69,9	60,9	55,5	15,3	17,7	58,3	—
Октябрьский	25,8	72,5	67,4	—	—	50,0	100,0	—
Беленихинский	24,9	75,7	67,0	100,0	172,1	19,0	100,0	—
Ивнянский	24,7	65,8	71,2	—	—	10,0	—	—
Бесединский	24,6	74,3	71,4	100,0	16,1	45,0	66,7	—
Конышевский	22,7*	74,2*	72,0*	—	25,1*	47,2*	20,8*	11,8
Кореневский	22,7	67,3	76,5	—	20,0	9,3	13,3	—
Черемисиновский	22,6	57,5	68,1	—	30,5	3,7	—	7,8
Медвенский	22,3	72,8	61,3	25,5	16,9	—	—	—
Золотухинский	22,1	—	—	—	63,1	33,6	50,1	9,1
Советский	19,3	57,5	72,8	—	6,1	100,0	31,8	—
Свободинский	14,1	—	—	—	—	41,7	61,9	2,3
Михайловский	12,6	—	—	—	38,1	62,4	26,9	0,5
Всего по области:	37,2	76,0	76,7	74,8	40,8	55,0	26,0	9,9

Примечание: показатели, отмеченные звездочкой, даны по состоянию на 5 октября.

Оживленный товарооборот на ярмарках

В ряде районов области прошли первые осенние ярмарки. Обильный урожай нашел свое отражение на этих ярмарках в богатом подвозе сельскохозяйственных продуктов.

Колхозы и колхозники вывезли для продажи огромное количество овощей, фруктов, молочных продуктов, птицы и т. д. За вырученные деньги приобретались промтовары—мануфактура, готовое платье, патефоны и др.

В Тимском районе ярмарка длилась 3 дня и ее товарооборот составил 260 тысяч рублей. За два дня на ярмарке в Ковече было продано товаров на 358 тысяч рублей.

Письма в редакцию

ХАЦКЕВИЧ, БЕСКРОВНЫЙ и К°

Областным аптекоуправлением руководит Хацкевич, прикрывающийся партбилетом, и его заместитель Бескровный, бывший эсер. Их деятельность крайне подозрительна. Об этом говорят факты.

Руководители аптекоуправления саботируют развертывание стахановского движения. Положение о введении премиальной системы оплаты труда, полученное еще в октябре 1936 года, мариновалось у Бескровного до апреля 1937 года. Тогда оно было для проформы разослано, но в жизнь не проведено и до настоящего времени.

Безобразно работают фармзавод и стекольный завод, находящиеся в ведении аптекоуправления. Поэтому плохо организовано снабжение аптек медикаментами и посудой.

Калькуляция производится вредительски. Цены на медикаменты и другие товары систематически превышаются. Это вызывает вполне справедливые жалобы населения.

Хацкевич и Бескровный покрывают расхитителей государственных средств. В шебекинской, корочанской, обоянской и других аптеках вскрыты крупные растраты. Растратчики же по существу остались безнаказанными.

В курской аптеке № 2, где работают жены Хацкевича и Бескровного, творятся темные дела. Там не было ревизии два года.

Заведующий этой аптекой Альтерман—приятель и угодник Хацкевича и Бескровного бесплатно снабжает своих «руководителей» всем, чем может: спиртом, парфюмерией и т. д.

Финансовые дела аптекоуправления запутаны. Ревизия, произведенная областным финансовым отделом, несколько месяцев назад не вскрыла всех злоупотреблений, а, наоборот, скрыла их, потому что в составе ревкомиссии оказались родственники работников аптекоуправления. Например, фармацевт аптеки № 2 Колесникова оказалась женой ревизора.

Боясь большевистской критики, Хацкевич долго не созывал совещание актива аптечных работников. А когда наспех созвал, то умышленно не пригласил на него тех товарищей, которые могли разоблачить его преступления и негодные методы руководства. На самом совещании Хацкевич и Бескровный зажимали критику, одергивали, не давали высказаться. И, таким образом, остались неразоблаченными.

С прежнего места работы—из города Свердловска—Хацкевич перетащил свой «хвост»: Вассермана (назначен заведующим старооскольской межрайбазой), Фишель (назначен старшим ревизором), Плесова и других.

К группе привезенных угодников нужно добавить другую группу — доморощенных подхалимов. Бросается в глаза то, что Хацкевич особо симпатизирует чуждым по происхождению и антисоветски настроенным людям (Острецову, Шайкину, Русанову, Галинкину и др.).

«Свои люди» поощряются: им выписываются надбавки, премии.

Не забывают руководители и себя. Бескровный незаконно выписал себе премию за составление годового отчета.

Мастерская по изготовлению больничной и аптечной мебели превращена в мастерскую домашней мебели. Там сделана мебель для Хацкевича, Бескровного, Спекола (бывший управляющий, ныне работает в Москве). В этих же мастерских в марте 1937 года бесплатно изготовлена мебель и отправлена багажом в Москву начальнику главного аптечного управления Сорокину. Подарок не пропал даром: в мае Сорокин премировал Хацкевича и Бескровного месячным окладом.

Эти далеко не полные факты преступной работы Хацкевича, Бескровного и К-о требуют серьезной проверки деятельности аптекоуправления.

Зав. аптекой № 56 **ЛИШТВАНОВ.**

Ст. Оскол.

ОТ РЕДАКЦИИ: Редакция обращает внимание областной прокуратуры на факты, указанные в письме тов. Лиштванова, и ждет сообщения о принятых мерах.

В ЗОЛОТУХИНЕ УЧЕТ ЗАПУЩЕН

Земельный отдел Золотухинского райисполкома развалил в колхозах учет, и тем самым дает возможность врагам творить гнусные дела.

В колхозе имени Ворошилова, Родительского сельсовета, с июля нет счетовода.

Колхозным учетом в районе не занимаются.

Большая путаница в учете допускается и сельскими советами.

Золотухинский сельсовет за единоличным хозяйством Тишина И. С. числит земли 0,40 га, а план сева на 1937 год довел на 1,29 га. На каком основании сельсовет довел преувеличенный план сева? На этот вопрос секретарь совета Абрамов отвечает: «Вы думаете мы не знаем, сколько у Тишина земли? У него распашной земли до двух гектаров, но мы записали приблизительно».

Безответственное отношение к учету исходит из районного земельного отдела. Именно здесь занимаются очковтирательством. При составлении квартального отчета по животноводству увеличили число коров на колхозных фермах на 63 головы.

Райком ВКП(б) знает о запущенном учете и статистики в районе, однако не принимает никаких мер.

Инструктор нархозучета **П. ЗАБЕЛИН.**

ЛИКВИДИРОВАЛИ БЮРО ЖАЛОБ

Масса жалоб и запросов пред'является льговской почте: то газеты доставляются с перебоями, то письма или посылки пропадают.

Адресат в претензии, он требует удовлетворения. Но добиться быстрого разрешения вопроса на почте нелегко.

Подать жалобу некому: начальник районного отдела связи Сафронов и его старший помощник П. М. Яловкаров решили жалобщиков не принимать и закрыли бюро жалоб.

ФИЛИППОВ.

По сигналам „Курской правды"

Колхозники Мон-Гетманского сельсовета, Борисовского района, писали в редакцию, что председатель артели «Красный колос» Басов Н. Ф. грубо нарушает устав сельхозартели.

Изложенные в письме факты подтвердились. Решением бюро РК ВКП(б) Басов исключен из кандидатов в члены ВКП(б) и снят с работы.

Дело о нем и других виновных в развале колхоза передано следственным органам.

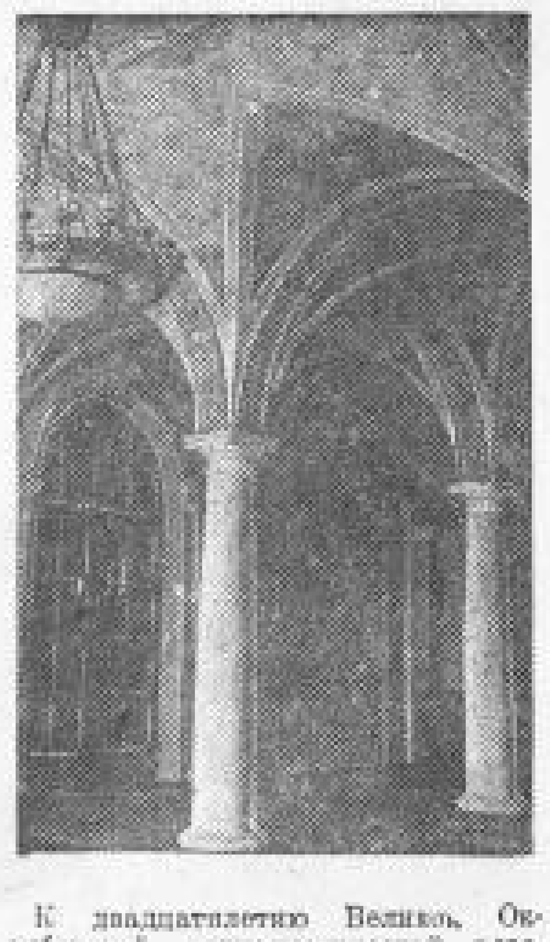

К двадцатилетию Великой Октябрьской социалистической революции в Сочи открывается новый санаторий Наркомтяжпрома. Санаторий рассчитан на 160 мест и прекрасно оборудован. Роспись стен и потолков выполнена мастерами Палеха. При санатории имеется бассейн с морской водой, размером 50 х 15 метров, клуб с театральным залом, библиотека, зимний физкультурный зал, биллиардные.

Санаторий выстроен по проекту архитектора И. С. Кузнецова.

На снимке: нижний вестибюль «А», расписанный мастерами Палеха.

Фото Е. Игнатович (Союзфото).

Почему закрыт рогозинский приемный пункт?

При заключении контрактационных договоров по сахарной свекле между колхозами Ледовского и Расховецкого сельсоветов, Советского района, и сырьевой базой сахарного завода была обусловлена сдача продукции на рогозинский приемный пункт. Расстояние от колхозов до этого пункта не превышает 5—6 километров.

Чего еще лучшего? Но тут, как снег на голову, пришло постановление Советского райисполкома о том, что рогозинский приемный пункт закрывается, и колхозам предоставляется право выбирать—сдавать ли свеклу в Мармыжах или в Долгом.

Расстояние от колхозов до пунктов увеличилось втрое и вчетверо. Непонятно, чем руководствовался райисполком, вынося такое решение. Известно только одно, что это сделано, якобы, в целях «экономии» государственных средств в сумме 20—25 тысяч рублей, которые потребуются на содержание штата рогозинского приемного пункта.

Если же глубже вникнуть в эту «экономию», то оказывается, что сейчас сахарный завод будет только на одну перевозку свеклы расходовать 60 тысяч рублей. А при условии работы рогозинского пункта понадобилось бы всего на это 2400 рублей.

Райисполкомом закрыт также приемный пункт при раз'езде Расховец железной дороги имени Дзержинского.

Колхозники возмущены незаконными действиями райисполкома и требуют выполнения условий; указанных в контрактационных договорах.

В. Л.

ОФОРМЛЕНИЕ КУРСКА В ОКТЯБРЬСКИЕ ДНИ

11 октября городская комиссия по проведению октябрьских торжеств утвердила основные эскизы праздничного убранства Курска в дни XX годовщины Великой Октябрьской социалистической революции.

Художественное оформление города в дни 7 и 8 ноября будет подчинено одной главной идее—отображению всего величия Октябрьской революции и тех грандиозных побед, которые одержала под руководством партии Ленина—Сталина наша социалистическая родина за первые XX лет своего существования.

На фасаде здания медицинского института огромное панно изобразит момент взятия Зимнего дворца революционными рабочими, матросами и солдатами Петрограда в 1917 году. По левую сторону здания будет установлена большая фигура В. И. Ленина, произносящего свою историческую речь на площади у Финляндского вокзала в Петрограде.

Здание областного драмтеатра имени Пушкина решено оформить на тему: «Роль революционных матросов Балтики в Октябре 1917 года». Здесь же на обширном полотне будет показан крейсер «Аврора», обстреливающий последнюю цитадель Керенского—Зимний дворец.

Вся улица Ленина, начиная с площади у Московских ворот, представит собою своеобразную картину отдельных этапов борьбы пролетариата и всех трудящихся нашей страны за построение социалистического общества. По обеим сторонам улицы протянется галлерея портретов лучших людей Курской области—стахановцев промышленных предприятий и колхозных полей.

Красная площадь будет оформлена по эскизам художников Зубова, Дмитриева и Александрова. Ее убранство посвящается грандиозному итогу социалистических побед в нашей стране—Великой Сталинской Конституции.

На зданиях, окружающих площадь, будут вывешены полотнища с текстом статей Конституции.

Огромное восемнадцатиметровое панно против трибуны, увенчанное большим золоченым гербом Союза Советских Социалистических Республик, отобразит братское содружество народов СССР, строящих свою прекрасную счастливую жизнь.

Фасад здания общежития пединститута украшается несколькими панно, посвященными основным правам советских граждан, записанным в Сталинской Конституции.

Фасад здания «Центральной гостиницы» будет оформлен на тему: «Международное значение Сталинской Конституции».

У входной арки Первомайского сада будет установлен огромный портрет творца новой Конституции, великого вождя трудящихся всего мира товарища Сталина.

Колхозное изобилие, борьба за сталинские 7—8 миллиардов пудов хлеба найдут свое отражение в художественном оформлении здания областного земельного управления.

Оригинально будет оформлено здание цирка. Здесь будут показаны исторические достижения советской авиации в завоевании Северного полюса—в перелетах героев Советского Союза тт. Чкалова, Байдукова, Белякова, Громова, Юмашева, Данилина.

Эскизы художественного оформления других общественных зданий будут рассмотрены городской Октябрьской комиссией особо.

Лучшие люди нашей области

Семен Сергеевич Затенайко

Летом 1935 года перед самой уборкой урожая в Богословскую МТС, Боброводворского района, привезли первые шесть комбайнов. У новых, невиданных здесь раньше машин, стояли комбайнеры. Пришли и колхозники посмотреть на эти полевые корабли.

Внимательней других машины осматривал тракторист Семен Сергеевич Затенайко. Это не было простое любопытство. Семен Сергеевич по газетам знал, что комбайн может заменить десятки людей и лошадей на уборочных работах. Он мечтал не только увидеть чудесную машину. Его мысли шли дальше. Он мечтал поработать на этой машине.

И вот заветная мечта, наконец, сбылась. Окончив успешно курсы комбайнеров, тов. Затенайко получил сложную машину, убирающую десятки гектаров в день. Он твердо помнил сталинские слова о том, что «Техника во главе с людьми, овладевшими техникой, может и должна дать чудеса». Тов. Затенайко решил полностью овладеть искусством вождения комбайна, работать на нем только отлично.

Стояли жаркие июльские дни. Хлеба поспевали быстро, не днями, а часами. Тов. Затенайко тщательно наблюдал за созреванием хлебов, внимательно осматривал участки, выделенные для комбайновой уборки.

Работу, принесшую ему заслуженную славу, тов. Затенайко начал на полях колхоза «Красная поляна», Огибнянского сельсовета. В первый же день он убрал 12 гектаров. С этого дня Семен Сергеевич из года в год повышает производительность доверенной ему машины.

В первый год работы тов. Затенайко убрал 517 гектаров, занял первое место в области. С тех пор первенство неизменно остается за ним. В ноябре 1935 года тов. Затенайко был вызван в Москву на совещание передовых комбайнеров и комбайнерок. Здесь знатный комбайнер встретился с тем, чье имя вдохновляет миллионные массы рабочих и крестьян на трудовой героизм — с вождем народов великим Сталиным. Эта встреча воодушевила тов. Затенайко на еще лучшую работу. Выступая с трибуны совещания, тов. Затенайко дал товарищу Сталину, партии и правительству обещание убрать в 1936 году 600 гектаров и помочь остальным комбайнерам достигнуть высокой выработки.

Партия и правительство высоко оценили стахановскую работу тов. Затенайко. Его удостоили высшей награды—ордена Трудового Красного знамени.

После возвращения с совещания тов. Затенайко стал вожаком стахановского движения среди комбайнеров нашей области, и в соревновании комбайнеров он показывает лучший пример стахановской работы.

Тов. С. С. Затенайко.

В 1936 году он убрал своим комбайном «Коммунар» 965 гектаров зерновых и подсолнуха.

— Не рассчитал я немножко, когда давал обязательство,—говорит тов. Затенайко.

Затенайко не только первый стахановец комбайновой уборки. Он активно участвует в общественной и политической жизни своей МТС и района, его избрали членом райисполкома. Как делегат от Курской области, Семен Сергеевич вместе с другими избранниками советского народа на Чрезвычайном VIII Всесоюзном С'езде Советов СССР утверждал Сталинскую Конституцию победившего социализма.

С огромной радостью и воодушевлением встретил тов. Затенайко Сталинскую Конституцию. В ответ на утверждение Основного Закона он обязался убрать в 1937 году 1000 гектаров посевов. Слова комбайнера-орденоносца никогда не расходятся с делом. Он с большим энтузиазмом взялся за уборку богатого урожая нынешнего года.

— Урожай этого года заставляет нас все силы приложить к тому, чтобы выполнить взятое обязательство,—говорил тов. Затенайко своему ученику и помощнику тов. Догаеву.

На поле колхоза «Красная поляна», почти у самой границы Чернянского района, стояла походная будка. На будке красный флаг. Это — место работы тов. Затенайко. Будка Затенайко стала притягательным центром для всех комбайнеров области. Сюда были обращены их взоры. Сюда приезжали не раз на грузовиках комбайнеры Чернянского, Скороднянского и других соседних районов посмотреть, как работает знатный комбайнер, учиться у него. Тов. Затенайко принадлежит ценная инициатива устройства разгрузки комбайна на-ходу.

С первых же дней уборки, как и в прошлые годы, Затенайко перевыполнял нормы выработки, убирая в день до 30 гектаров. Он с честью выполнил свое обязательство, убрав на 8-е октября 602 гектара зерновых и 398 гектаров подсолнуха. Машина тов. Затенайко не знает поломок и аварий.

Тепло отзываются о знатном комбайнере колхозники. Он пользуется большим авторитетом. Вот что, например, пишет в редакцию районной газеты колхозник тов. Климов:

— Прекрасной машиной, отличной работой тов. Затенайко оказал нам исключительную помощь в уборке богатого урожая. Он помог сохранить все зерно, урожай убран без потерь. Мы очень довольны его работой.

Счастливой зажиточной жизнью, как и все трудящиеся нашей страны, живет тов. Затенайко. Стахановская работа обеспечила ему высокий заработок. В отдельные дни он зарабатывает до 200 рублей и больше. К 20-й годовщине Великой Октябрьской социалистической революции знатный комбайнер переходит в новый дом из трех комнат, построенный с помощью МТС.

Работая много и отлично, тов. Затенайко находит время и для общественной работы и для того, чтобы помочь другим комбайнерам. Он—активный корреспондент районной газеты и «Курской правды», на страницах которых рассказывает о своей работе.

— Любовь и преданность партии Ленина—Сталина и вождю народов, нашему учителю товарищу Сталину—вот что воодушевляет меня на стахановскую работу,—говорит тов. Затенайко.—Я буду работать еще лучше, укрепляя мощь нашей прекрасной социалистической родины.

Нынче летом тов. Затенайко был принят кандидатом в члены ВКП(б).

Затенайко С. С. обещает ознаменовать 20-ю годовщину Великой Октябрьской социалистической революции новыми производственными победами.

Первый комбайнер области Семен Сергеевич Затенайко сейчас убирает вторую тысячу гектаров.

Н. ИСТОМИН.

Из последней почты

Не наши люди делают конышевскую газету

Газета «Знамя колхозника»—орган Конышевского райкома ВКП(б) частенько выходит с политическими ошибками, явно контрреволюционного характера.

В номере газеты от 29 сентября в статье «В Юрьевке распоясались враги народа» под видом разоблачения врагов протаскивается целая серия контрреволюционных национал-шовинистических лозунгов.

В том же номере редакция в передовой «разносит» пропагандиста Дукина (второй секретарь райкома), который неправильно методически строит занятия. Но все это преподнесено так, что газета осуждает Дукина, который по первоисточникам читает лекции. Такая ориентация газеты политически вредная. По существу редактор Лисицын превратил этот номер газеты в трибуну врагов народа.

Ошибки со страниц газеты не сходят.

В номере газеты от 3 октября была напечатана информация облТАСС о пребывании маршала Советского Союза С. М. Буденного в Курске. Чья-то грязная рука выкинула из заголовка имя Буденного, приписав ему другой инициал.

Вражеской работой в райгазете возмущены тысячи конышевских колхозников. Только руководители райкома партии спокойно созерцают вредительскую деятельность перерожденцев из редакции и не пытаются укрепить аппарат газеты политически проверенными людьми.

ВОЕННЫЕ ДЕЙСТВИЯ В КИТАЕ

В ШАНХАЙСКОМ РАЙОНЕ.

По сообщениям китайского штаба, 11 октября крупные японские силы на ваньшаопаньском участке шанхайского фронта начали наступление на Дачан. Китайские войска успешно отражают атаки.

12 октября японские самолеты весь день бомбардировали Дачан.

Всю ночь на 12 и днем 12 октября происходили бои в районе южнее канала Ваньшаопан. Японцы бросили в атаку все свои силы, наступая на линию обороны китайских войск, пересекающую шоссейную дорогу Люхан—Дачан. Вначале японцам удалось несколько продвинуться, но затем они были оттеснены на прежние позиции.

11 октября китайская артиллерия из Путуна обстреливала японские военные корабли. По непроверенным сведениям, повреждено три японских корабля.

В тот же день 17 японских транспортных судов в сопровождении 20 военных кораблей бросили якорь в Янцзы, северо-западнее устья реки Люхэ. Японские корабли бомбардировали побережье до позднней ночи, когда началась высадка десанта. Китайцы дали японцам высадиться и, подпустив их на близкое расстояние, открыли сильный ружейный и пулеметный огонь. Японские войска начали в беспорядке отступать к судам, неся большие потери.

В ночь на 13 октября китайская артиллерия непрерывно обстреливала японские транспорты на реке Бапну у побережья Яцзыпу, не допуская их разгрузки.

10 октября две японских эскадрильи бомбардировали Кантон. Разрушено много бедняцких хижин. Среди убитых много стариков и детей

ЯПОНСКИЕ СООБЩЕНИЯ

Агентство Домей цусин сообщает, что на фронте в провинции Шаньси китайские войска проявляют необычайное упорство. Установлено, что в ряде мест все взрослое население участвует в антияпонской борьбе под лозунгом: «Если отец падет, сын должен поднять его оружие; если муж пал на поле брани, то жена должна занять его место на фронте»

Расстрел троцкистской банды в Китае

ШАНХАЙ, 12 октября. Сингапурская газета «Синчжуижибао» сообщает, что 72 троцкистских бандита вместе с главарем этой шайки Ван Гун-ду, пытавшейся произвести переворот в провинции Гуанси, расстреляны.

Речь Чан Кай-ши

НАНКИН. По случаю годовщины китайской революции 1911 года Чан Кай-ши выступил по радио в Нанкине с речью, посвященной борьбе китайского народа против японской агрессии.

Говоря о перспективах борьбы, Чан Кай-ши сказал: «Мы должны действовать так, чтобы конец нашего вооруженного сопротивления агрессору открыл новую эру в истории нашей нации. Мы должны все время стараться усилить национальную солидарность и мощные силы, которые проявились с начала сопротивления. Вся наша нация должна действовать едино, когда перед ней стоит вопрос жизни или смерти. Национальные интересы требуют от каждого из нас абсолютной дисциплины, чтобы достигнуть окончательной победы».

В республиканской Испании. На снимке: Долорес Ибаррури (Пасионария) среди республиканских бойцов на центральном фронте.

На фронтах в Испании

СЕВЕРНЫЙ ФРОНТ.

В восточном секторе мятежники в результате ожесточенных боев заняли различные высоты и продвинулись до Даго и Паррес.

В южном секторе противник занял Пенья Бухан и Лома де Арко.

ВОСТОЧНЫЙ (АРАГОНСКИЙ) ФРОНТ.

В секторе Теруэля республиканцы, атаковав мятежников, принудили противника отойти от Торремоча.

ЦЕНТРАЛЬНЫЙ ФРОНТ.

Республиканцы атаковали позиции мятежников на эстремадурской дороге, обратив противника в бегство. Артиллерия мятежников бомбардировала Мадрид снарядами крупного калибра. Есть жертвы среди гражданского населения.

ЮЖНЫЙ ФРОНТ

В районе скрещения дорог на Вильянуэва дель Дуке в Бельмес и из Инохоса в Пеньярроя (провинция Кордовы) республиканцы заняли первые линии мятежников и продолжают наступление.

ДЕЙСТВИЯ АВИАЦИИ.

Во время двух воздушных боев на арагонском фронте республиканские летчики сбили 7 истребителей мятежников, потеряв один самолет. Три летчика-итальянца взяты в плен, один—сгорел.

Фашистская авиация разрушила госпиталь в деревне Граньен на восточном фронте, демонстративно избрав его об'ектом обстрела.

Политбюро испанской компартии о смерти Вайян-Кутюрье

ВАЛЕНСИЯ, 12 октября. «Френте рохо» (орган испанской компартии) в связи со смертью члена ЦК французской компартии Вайян-Кутюрье особо подчеркивает его заслуги перед республиканской Испанией.

Политбюро испанской компартии отправило за подписью Долорес Ибаррури телеграмму соболезнования политбюро французской компартии. В телеграмме говорится: «С особым чувством вспоминает республиканская Испания неустанную борьбу Вайян-Кутюрье в защиту испанского народа, его работу в Басконии, его заботы о баскских беженцах, а также его деятельное участие в борьбе за укрепление и развитие солидарности народных масс Франции с борьбой испанского народа. Известие о смерти Вайян-Кутюрье вызовет глубокую печаль в окопах и на заводах республиканской Испании».

КАНТОНАЛЬНЫЕ ВЫБОРЫ ВО ФРАНЦИИ

ПАРИЖ, 12 октября. До сих пор получены сведения относительно 1521 мандата генеральных советников из общего числа 1525, подлежащих переизбранию. Из указанной цифры 1053 генеральных советника избраны в первом туре голосования; 467 должны быть избраны во втором туре 17 октября.

Приводим частичные данные о распределении мандатов генеральных советников по партиям:

Коммунисты сохранили 5 мандатов, выиграли три, потеряли два; предстоит голосование во втором туре трех мандатов.

Социалисты сохранили 80 мандатов, выиграли 19, потеряли 7; предстоит голосование 77 мандатов.

Радикал-социалисты сохранили 314 мандатов, выиграли 32, потеряли 56; предстоит голосование 195 мандатов.

«Левые республиканцы» сохранили 163 мандата, выиграли 19, потеряли 27; предстоит голосование 47 мандатов.

Республиканский демократический союз сохранил 164 мандата, выиграл 42, потерял 18; предстоит голосование 47 мандатов.

Консерваторы сохранили 53 мандата, выиграли 4, потеряли 9; предстоит голосование трех мандатов.

Фашистская партия де ля Рока сохранила три мандата, выиграла три; предстоит голосование одного.

Фашистская партия Дорио выиграла 1 мандат; предстоит голосование одного.

Данные о выборах окружных советников получены по 1844 кантонам; в первом туре избрано 1127 окружных советников, голосование во втором туре будет произведено по 717 кантонам.

Выступление М. И. Калинина на V московской областной конференции ВЛКСМ

11 октября на V московской областной конференции ВЛКСМ выступил встреченный бурной, долго не смолкавшей овацией председатель ЦИК СССР тов. М. И. Калинин.

— Что вам посоветовать делать в предстоящую избирательную кампанию?—обращается Михаил Иванович к делегатам.— Комсомольцам нужно много поработать во время выборов. Не ограничивайтесь лишь выступлениями на собраниях. Принимайте участие в организации избирательных участков, в агитации за достойных депутатов. Используйте избирательную кампанию для распространения и углубления идей коммунизма.

Бурными аплодисментами провожает конференция М. И. Калинина. Раздаются возгласы в честь товарища Сталина, в честь товарища Калинина.

1323 избирательных участка в Москве

МОСКВА, 13 октября. Трудящиеся Москвы изберут в Верховный Совет СССР 14 депутатов: 13 депутатов в Совет Союза и 1—в Совет Национальностей.

В столице будет 1323 избирательных участка. Для них уже подысканы помещения. На всех избирательных участках оборудуются читальни и комнаты для детей.

Хроника

Президиум Всероссийского Центрального Исполнительного Комитета постановил снять с поста Народного Комиссара просвещения РСФСР тов. **Бубнова А. С.**, как не справившегося со своей задачей и систематически срывавшего работу по просвещению, несмотря на колоссальную помощь со стороны органов советской власти.

* * *

Президиум Всероссийского Центрального Исполнительного Комитета утвердил тов. **Тюркина П. А.** Народным Комиссаром просвещения РСФСР с освобождением от обязанностей председателя Ленинградского областного исполнительного комитета.

(ТАСС).

МАТЧ ЭЙВЕ—АЛЕХИН

АМСТЕРДАМ, 13 октября. Третья и четвертая партии шахматного матча Алехин—Эйве закончились вничью.

Открылась колхозная спартакиада

12 октября на стадионе «Динамо» в г. Курске открылась вторая областная колхозная спартакиада имени 20-летия Великой Октябрьской социалистической революции. Параллельно началась легкоатлетическая спартакиада добровольных спортивных обществ Курской и Орловской областей.

В первый день спартакиад было установлено два новых областных рекорда. Преподаватель курского физкультурного училища тов. Шипицын побил на 7,6 сантиметров рекорд, установленный им же, метнув диск на 36 метров 13 сантиметров. Второй новый областной рекорд принадлежит тов. Грицевой (Курск, «Спартак»), прыгнувшей с разбега в длину на 4 метра 69 сантиметров.

Первый день соревнований закончился смешанным забегом легкоатлетов спортивных обществ и колхозных физкультурников на 5 тысяч метров. Среди колхозников первое место занял Кутиков (Волоконовка), со временем 19 минут 50 секунд.

Юр. БЕЛЯЕВ.

СУД

Враги колхозного строя

С 3 по 7 октября в поселке Золотухино, того же района, спецколлегия курского облсуда разбирала дело кулацкой контрреволюционной группы, возглавлявшейся бывшим председателем Воронинского сельсовета, Золотухинского района, Галютовым Е. П. и председателем колхоза «Новый поход» Шевляковым Д. И.

Будучи враждебно настроенными к советской власти и партии, они направляли свою контрреволюционную, кулацкую деятельность на развал колхоза, на дискредитацию колхозного строительства, на подрыв доверия к советской власти со стороны колхозников и единоличников.

Они переобложили до 150 колхозных и единоличных бедняцко-середняцких хозяйств налогами. За неуплату незаконных налогов Галютов и Шевляков производили массовое из'ятие имущества. Забирали все, что попадалось под руку, вплоть до нательного белья. Репрессиям нередко подвергались и такие хозяйства, которые никакой задолженности не имели. В 1934 году у колхозника Псарева Д. Н., не имевшего никаких долгов, был из'ят амбар. Когда же Псарев сказал, что он будет жаловаться, Галютов пригрозил: «Пожалуйся, тогда... все заберу». В 1935 году у колхозницы Татаренковой А. Н. было незаконно из'ято 5 пудов ржи, 6 пудов конопли, 3 крестца пеньки, 12 штук строевых деревьев и одна доска. В том же 1935 году у гражданина Горлинова Д. Шевляков и Галютов отобрали лошадь и 110 бревен. Узнав, что Горлинов обжаловал их бандитские действия областному прокурору, они заявили: «Ты стал жаловаться на нас в область,—мы тебе покажем».

Отобранному имуществу учета никакого не велось: описи не составлялись, документы на руки не давались. Имущество транжирилось и расхищалось.

Чтобы вызвать недовольство трудящихся, Галютов и Шевляков производили массовое избиение единоличников и колхозников. В 1934 году Галютов в помещении сельсовета зверски избил сельисполнителя Псарева Н. Е., избил он также гр-ку Бевну Л. В. только за то, что та просила справку на выезд из деревни. Ударил в грудь колхозника Шевлякова М. Д., который совершенно законно требовал от Галютова свои облигации.

Не уступал Галютову и Шевляков. Он вкровь избил колхозника Панькова И.

Всего следствием и судом установлено свыше 10 случаев избиения колхозников и единоличников.

Контрреволюционеры грубейшим образом попирали права колхозников, доводя отдельных из них до самоубийства. Вот один из потрясающих примеров. К Галютову и Шевлякову неоднократно обращалась за помощью колхозница Татаренкова Е. П. На ее иждивении был больной муж и четверо детей. Сама она и ее дочь Александра работали в колхозе безукоризненно. Однако в помощи ей было отказано.

Всех, кто пробовал разоблачить их вредительскую контрреволюционную деятельность, Шевляков и Галютов исключали из колхоза. В 1936 году были исключены колхозники-активисты Шубин П. Б., Енин Ф. М., Шевляков М. Д. и другие.

Стахановское движение дискредитировалось. Враги глумились над стахановкой Бурцевой У. И. Издевались над колхозниками и бедняками и середняками-единоличниками, Шевляков и Галютов в то же время проявляли исключительную заботу в отношении ранее репрессированных кулаков. За время своей работы они приняли в колхоз «Новый поход» 12 кулацких хозяйств. Кулакам предоставлялась ответственная работа. Старшим конюхом был не член колхоза Шевляков Иван (отец подсудимого Шевлякова). Ему из колхозного материала и колхозными силами был построен дом, бесплатно дана телка. Кулак Новиков заведывал током. Кулак Чевычелов работал бригадиром.

Кулакам Шевлякову И., Миненкову Ф., Татаренкову Г., Татаренковой Е. и другим по возвращении их в село были отданы из'ятые при раскулачивании дома. Для кулаков было все: и учеба, и курсы. Колхозникам-активистам везде чинились препятствия.

Предварительным следствием и на суде также установлено, что с помощью принятых кулаков (в частности, подсудимых по настоящему делу Татаренкова и Чевычелова) в колхозе проводилась контрреволюционная, вредительская деятельность. Только за 1936 год в «Новом походе» абортировало 18 конематок. Не убрано посевов ранних культур 65 га, не собрано соломы из-под комбайнов на площади 100 га.

Одновременно с Шевляковым и Галютовым были привлечены к ответственности кулаки Татаренков П. В. и Чевычелов К. С. Они также проводили контрреволюционную деятельность. Татаренков пытался зарубить топором колхозника Андросова Г. П., сопровождая это действие выпадами против советской власти. Угрожал он убийством также колхознику-активисту, кандидату ВКП(б) Шубину. Заподозрив в краже пиджака несовершеннолетнего колхозника Еськова Н., он притащил его к себе домой и вместе со своим отцом гнусно издевался.

Чевычелов К. С. открыто и нагло занимался контрреволюционной агитацией, направленной на дискредитацию советского строя.

Во всех этих контрреволюционных действиях кулацкая шайка признала себя виновной. Отпетые враги приговорены: Шевляков и Галютов к высшей мере наказания—расстрелу, Татаренков и Чевычелов—к тюремному заключению сроком на 10 лет. Трудящиеся Золотухинского района встретили приговор суда с большим одобрением.

М. М.

ИЗВЕЩЕНИЕ

Облфинотдел и курский горфо 16 октября, в 19 часов, в красном уголке облфо (Елдовищенская ул., № 3) созывают совещание руководителей, главных бухгалтеров и плановиков областных и городских хозяйственных организаций по вопросу планирования платежей в бюджет, отчетной и платежной дисциплины и ликвидации недоимки по налогу с оборота и по экономии соцстрахвзносов.

ОБЛФО. ГОРФО.

Отв. редактор И. ШАРОНЧИКОВ.
Издатель—ОБКОМ ВКП(б).

В ЗРЕЛИЩНЫХ ПРЕДПРИЯТИЯХ

КУРСКИЙ ОБЛАСТНОЙ ГОСУДАРСТВЕННЫЙ ДРАМАТИЧЕСКИЙ ТЕАТР имени А. С. ПУШКИНА

14 октября
А. Н. Островский.
ВОЛКИ и ОВЦЫ
Комедия в 5 действиях.
Постановка реж. М. П. Комарова. Художник В. С. Пашин.
Начало в 8 часов вечера.
Касса открыта с 3 часов дня до 9 час. веч.
Дети до 16 лет не допускаются.
ДИРЕКЦИЯ.

1-й ЗВУКОВОЙ КИНОТЕАТР им. Щепкина
ул. Дзержинского, 51. Тел. 2-67
Ежедневно смотрите и слушайте звуковой кинофильм производства Белгоскино
ПОРУЧИК КИЖЕ
Нач. сеансов: 7, 8—45, 10—30.
Ежедневно детск. сеанс в 5 ч.
ПОРУЧИК КИЖЕ
Касса открыта с 10 ч. дня до 2 ч. и с 5 дня до 10 час. вечера

КОМСОМОЛЬСКИЙ ЗВУКОВОЙ КИНОТЕАТР
Ул. КИРОВА, 8, Тел. 5-35
Ежедневно **Возвращение Максима** 2-я серия
Нач. сеансов: в 6—15, 8—15, 10—15.
Ежедневно детский сеанс **Возвращение Максима** 2-я серия
Начало сеанса в 4—15.

Кинотеатр „ТЕМП“
ул. Дзержинского, 34, Тел. 64.
Ежедневно **Броненосец „Потемкин“**
Драма в 7 частях.
Начало сеансов: 7, 8—30, 10 ч.
Ежедневно детский сеанс в 5—30.
Броненосец „Потемкин“

3-й (новый) ЗВУКОВОЙ КИНОТЕАТР
ул. Луначарского, 4. Телефон 4-51.
Ежедневно демонстрируется художественный приключенческий звуковой фильм
УЩЕЛЬЕ АЛАМАСОВ
Нач. сеансов: в 7, 8 и 10 час.

СМОТРИТЕ НА ЭКРАНАХ ОБЛАСТИ СМОТРИТЕ
НОВЫЙ ХУДОЖЕСТВЕННЫЙ ЗВУКОВОЙ ПРИКЛЮЧЕНЧЕСКИЙ ФИЛЬМ

УЩЕЛЬЕ АЛАМАСОВ
Производство киностудии „Союздетфильм“
Постановка В. А. Шнейдерова, по сценарию Мих. Розенфельда.
Курская обл. контора РОСКИНОФИЛЬМ.

КУРСКАЯ ТИПОГРАФИЯ имени КАРЛА МАРКСА (Золотая, 15)
ПРИНИМАЕТ ЗАКАЗЫ
на всевозможные типографские переплетные и граверные работы.
Обеспечивается срочное выполнение.

Для строительства Ливенского азотно-тукового комбината
— ТРЕБУЮТСЯ —
рабочие следующ. квалификаций:
1) каменщики, 2) штукатуры, 3) плотники, 4) чернорабочие.
Холостяки обеспечиваются общежитием.
С предложением обращаться: г. Ливенск, Лиозаводстрой В. отдел кадров. 1-1 1.8.

ОБЛСОБЕС с 8 октября по 10 октября производит набор инвалидов на пятимесячные курсы ПЧЕЛОВОДОВ и пятимесячные курсы СЧЕТОВОДОВ с/х учета. Курсы комплектуются инвалидами войны, труда, службы и детства, преимущественно из колхозников. Желающие инвалиды обучаться на вышеуказанных курсах должны подать заявления в УИТ ОБЛСОБЕСА по адресу: гор. Курск, ул. Дзержинского, № 12.
К заявлению приложить свидетельство о рождении, справку об образовании и заключение ВТЭК. На курсы принимаются с образованием не ниже 4-й группы начальной школы.
Курсы открываются в г. Курске. Начало занятий—25 октября с. г. Для прохождения приемных испытаний выезжать по вызову облсобеса.
2—2 ОБЛСОБЕС. 1268

ЛИВЕНСКАЯ ПРОМАРТЕЛЬ
— 2-я пятилетка —
вырабатывает новые мельничные жернова и производит наращивание сработанных жерновов, выработку мантачек, брусков и разного вида точильных изделий и шлифовальных камней для тракторных деталей. Обращаться: г. Ливны, Курской области, улица К-Маркса, 30.
— ПРАВЛЕНИЕ —
1279

Заочная средняя школа взрослых при курском облоно ИЗВЕЩАЕТ, что прием заявлений о поступлении в заочную школу
— ПРЕКРАЩЕН —
Лица, подавшие заявления после 25 сентября 1937 года, зачисляются кандидатами на прием в марте месяце 1938 года.
Прием в 6—7 классы будет открыт в марте, а в 9 и 10 классы—в сентябре 1938 года.
В марте и сентябре 1938 года будет открыт дополнительный прием в 5 и 8 классы. 1 89

— ТРЕБУЕТСЯ —
старший бухгалтер на самостоятельную работу.
ОБРАЩАТЬСЯ: г. Курск, В.-Набережная, № 3. Автогужтрест.
1280

Курскому пивотресту для работы на пивзаводах
— ТРЕБУЮТСЯ —
старшие бухгалтеры-производственники и экономисты; для работы в аппарате треста—ревизор.
Обращаться: г. Курск, ул. Красной армии, 4, Пивтрест.
1277

Курскому тресту „СОЮЗМУКА“ (ул. Советская, 18)
ТРЕБУЮТСЯ:
Экономисты: по топливу, по труду и транспорту, зав. оперативным учетом, статистик, машинистка и делопроизводитель, знакомые с производством.
СЕКТОР КАДРОВ.

ЖЕЛАЮ получить работу секретаря-машинистки
ОБРАЩАТЬСЯ: г. Курск, К.-Либкнехта, 62. Рябушкина.
1281

— ПРОПАЛА —
борзая собака, самка, 8 лет, белая с черными пятнами.
Знающих сообщить: г. Курск, 2-я Кожевенная, 8. Зенгин.

БАЛАНС

орловской торгово-производственной кооперативной артели инвалидов имени Рубена на 1 января 1937 г. (г. Орел).

АКТИВ

	Сумма на 1/I 1936 г.	Сумма на 1/I 1937 г.
1. Основные средства:		
а) в эксплоатации	43855,20	87856,92
б)	—	—
2. Отвлеченные средства:		
а) ценные бумаги	750	2780,00
б) паи	293,03	3818,00
г) спецвклады в торгбанке	9177,39	34856,94
д) прочие отвлеч. средства	3028,21	17880,10
3. Производственные запасы	13447,51	58818,00
4. Товары в розн. сети предприят.	82120,73	130724,62
5. Товары отгруженные	1691,36	—
6. Денежные средства	4390,59	6628,78
7. Средства в расчетах	46710,60	57747,1
8. Расходы будущего года	3778,08	14122,96
9. Потери:		
а) прошлых лет	—	—
б) текущего года	13890,74	—
Баланс	207512,15	341324,46

ПАССИВ

	Сумма на 1/I 1936 г.	Сумма на 1/I 1937 г.
1. Фонды:		
а) основной	60089,80	80011,17
б) паевой	8483,03	2936,16
в) амортизационный	6635,74	11486,76
г) специальные	9795,52	13866,45
д) жилищный фонд ДК	4010,66	10517,58
2. Резервы	1204,72	861,48
3. Долгосрочные кредиты Торгбанка	17862,09	100101,22
4. Краткосрочные кредиты	—	8499,00
5. Расчеты	19499,80	69768,02
6. Накопления:		
а) прошлых лет	—	—
б) текущего года	—	18907,11
Баланс	207512,15	341324,46

Счет накоплений и потерь за 1936 год

Расходы и потери	Сумма	Доходы и накопления	Сумма
I. Убытки от реализации		I. Доходы от реализации	
1) Изделия своего производства	—	1. Изделия своего производства	14280,87
2) От розничной продажи	3648,18	2. От розничной продажи	13033,76
3) От выполнения заказов	—	3. От выполнения заказов	1653,33
II. Расходы и убытки разные		II. Доходы разные	
1) Убытки от списания безнадежных долгов	15181,94	1. Доходы от консолидир. резервов	—
2) Прочие разные расходы	16074,98	2. Проч. разн. доходы	21858,83
Итого	36791,10	Итого	50846,21
Накопления отчетн. года	18907,11	Потери отчетн. года	—
Баланс	50698,21	Баланс	50698,21

Основные показатели хозяйственной деятельности

	План на 1936 г.	Выполнение в суммарном выражении	Выполнение в процентах
1. Выпуск продукции:			
а) в фактических ценах 1936 г.	180830	173003	95,4
б) в неизменных ценах 1933 г.	91000	79114	86,4
2. Товарооборот	2310000	2515813	108,9
3. Оборот предприятий обществ. питания	200000	206000	103,3
4. Выполнение сметы адм.-хоз. расходов	39416	41141	104,8
в т. ч. фонд зарплаты	26660	27035	101,8

Пред. правления артели **Косарев**.

Старший бухгалтер **Мещеринов**. 837

№№ ТЕЛЕФОНОВ РЕДАКЦИИ «КУРСКОЙ ПРАВДЫ»: зам. отв. редактора — 65, секретариат — 5-39, зав. отдел. писем — 1-61, отделы рабселькоров и писем—2-15, отдел областной и городской информации — 5-64, культурный отдел — 5-64 (два звонка), пром.-транспортный отдел — 11-54, советско-торговый отдел—11-54 (два звонка), отдел международной информации и отдел обзоров печати—2-81 партийный отдел—5-09, сельхозотдел—4-25, выпускающий—6-04, книгоиздательство—8-82, заведующий издательством Обкома ВКП(б)—8-82, бухгалтерия—8-37, отд. об'явлен.—7-50. Адрес редакции: улица Ленина, 77.

Уполн. обллита Т. 23131 Курск, типография им. К. Маркса, Золотая, 15, тел. № 2-09. Тираж 70000 экз.

Пролетарии всех стран, соединяйтесь!

КУРСКАЯ ПРАВДА

Орган Курского обкома ВКП(б), Облисполкома и горкома ВКП(б)

№ 237 (4363) | Пятница, 15 октября 1937 г. | Год изд. 20-й

СЕГОДНЯ В ГАЗЕТЕ:

Отклики за рубежом на избирательную кампанию в СССР (1 стр.).

Военные действия в Китае (1 стр.).

Трудящиеся США и Испании готовят подарки СССР (1 стр.).

Победа народного фронта в первом туре кантональных выборов во Франции (1 стр.).

Международные скоростные рекорды В. Коккинаки и А. Брандинского (1 стр.).

Выберем в Верховный Совет СССР лучших партийных и непартийных большевиков, беззаветно преданных делу Ленина—Сталина (2 стр.).

Областная конференция ВЛКСМ (2 стр.).

А. Сушков. В центре избирательного округа (2 стр.).

В. Чалова. Нас вдохновляет великий Сталин (3 стр.).

Н. М. Боярович. Агротехника тысячного урожая сахарной свеклы (3 стр.).

Горшков. Больше внимания качеству агитации (3 стр.).

Навстречу XX годовщине Октября (4 стр.).

Б. Симаков. Из документов прошлого. Кто выбирал в Государственную думу (4 стр.).

ДАТЬ СТРАНЕ БОЛЬШЕ САХАРА!

На социалистических полях ударным трудом колхозников под руководством партии Ленина—Сталина выращен богатейший урожай сахарной свеклы.

Еще никогда сахарные заводы нашей области не имели столько сырья, как в этом году. По предварительным данным, заводам предстоит переработать в два—три раза больше свеклы, чем в рекордный по урожайности 1935—1936 год. Сахарные заводы курского треста по плану должны выпустить в 1937—1938 году 3 миллиона 857 тысяч центнеров сахару.

В сахарной промышленности, как ни в какой иной, имеются огромные неиспользованные резервы для дальнейшего роста производственных мощностей, производительности труда.

Об этом достаточно ярко свидетельствует сравнение данных суточной производительности сахарных заводов в первой пятидневке октября в сезон сахароварения 1935—1936 года и 1937—1938 г. Ракитянский сахарный завод, например, увеличил за этот период среднесуточную переработку свеклы почти на 4 тысячи центнеров, Краснояружский — на 3000, «Профинтерн» и «Коммунар»—на 2000.

Сахарные заводы в этом году значительно лучше подготовились к сезону сахароварения и лучше работают. Заводы «Большевик», «Коммунар», имени Куйбышева, Дерогинский с первых же дней выполняют свою производственную программу на 110—115 процентов.

Однако было бы величайшей ошибкой за всеми этими успехами не видеть крупнейших недочетов, которые уже сейчас ставят под угрозу выполнение программы сахароварения. На 17 сахарных заводов треста 7 из пятидневки в пятидневку не выполняют планы переработки свеклы и выпуска сахара. Особенно плохо работают такие заводы, как Ольховский (директор Николаенко), выполняющий план по переработке свеклы на 92 процента, Льговский (директор Рыбицкий)—95 процентов, Калининский (директор Шипитченко) — 96 процентов, «Коллективист» (директор Мачихин) — 93,5 процента.

Не выполняя планов по количеству, многие заводы в то же время не борются с потерями. А потери эти достигают иногда огромных размеров. На заводах имени Буденного, «Профинтерн», «Коллективист» потери составляют 3,28 проц., что в переводе на сахар составляет тысячи центнеров. Еще большие потери имеются на кагатных полях и приемочных пунктах вследствие преступного отношения к хранению свеклы.

На Краснояружском заводе (директор Федоров) несоблюдение этих правил привело к тому, что большая часть свеклы подверглась гниению (около 50 тысяч центнеров). А директор сообщает тресту, что он «не может дать об'яснения большим потерям и выясняет их причины».

На кагатных полях и приемочных пунктах имеется сейчас свыше 2 миллионов центнеров свеклы первой копки. Боевая задача работников сахарной промышленности состоит в том, чтобы как можно быстрее переработать эту свеклу и не допустить ее порчи.

Первые успехи вскружили головы многим руководителям сахарных заводов и треста, и они проглядели вражеские действия.

В атмосфере зазнайства, благодушия, семейственности и подхалимства, которые усиленно культивировались и продолжают культивироваться еще неразоблаченными врагами, директоры многих заводов и управляющий трестом Сныткин не заметили подрывной работы врагов народа, агентов японо-германских разведок. За последнее время на некоторых сахарных заводах имелось несколько случаев аварий и поломок, организованных классовыми врагами. На заводе имени Карла Либкнехта (директор Сахаров) руками врагов была выведена из строя пробелочно-паровая машина, и завод простоял 18 часов. На сахарном заводе «Профинтерн» уже не раз обнаруживаются попытки вызвать аварии на важнейших агрегатах. Руководители этих заводов и управляющий трестом Сныткин до сих пор не сделали из всех этих фактов должных политических выводов.

Выкорчевывание и уничтожение вражеских гнезд, ликвидация последствий вредительства на сахарных заводах идет недопустимо медленно. В кругах руководящих работников сахарных заводов и треста свободно гуляет пущенная врагами «теория» о незаменимости, якобы, некоторых работников. Вражеским басням о «незаменимости» должен быть нанесен сокрушительный удар. Нужно смелее выдвигать лучших стахановцев на командные посты, заботливо и чутко помогать им расти в крупных хозяйственников, командиров и организаторов!

Среди рабочих сахарной промышленности сейчас широко развертывается предоктябрьское социалистическое соревнование. Опубликованное постановление ЦИК СССР о начале избирательной кампании и дне выборов вызвало новый под'ем социалистического соревнования и стахановского движения.

В резолюциях, принятых на митингах и собраниях, рабочие сахарной промышленности выражают свою беспредельную преданность делу Ленина—Сталина, готовность грудью защищать свою родину и беспощадно уничтожать врагов народа.

За последнее время на сахарных заводах в результате развертывания предоктябрьского социалистического соревнования и подготовки к выборам выросли десятки и сотни новых стахановцев, мастеров высокой производительности. Вакуум-аппаратчик сахарного завода имени Карла Либкнехта тов. Кравченко варит второй продукт в рекордно короткий срок — за 3—4 часа вместо 12—16 часов. Вакуум-аппаратчик того же завода, комсомолец тов. Галушкин начал варить сахар в 6 аппаратах вместо 4. Смена инженера Харченко и Клименкова с Дерогинского сахарного завода, смена тов. Загороднего с сахарного завода «Спартак» ежедневно перевыполняют задания на 130 — 150 процентов.

Метод работы Литвиненко, Ярового, Клименко и других передовых людей сахарной промышленности должен быть внедрен буквально во все звенья нашей сахарной промышленности.

Готовя достойную встречу 20-летию Великой Октябрьской социалистической революции, идя навстречу выборам в Верховный Совет СССР, работники сахарной промышленности должны еще шире развернуть социалистическое соревнование за дальнейший под'ем производительности труда, за перевыполнение планов.

Мы находимся накануне XX годовщины Октября. Уже вступили в кампанию подготовки к выборам в Верховный Совет СССР. Боевая задача сахарников ознаменовать эти величайшие даты новым под'емом политической и производственной активности масс, увеличением выпуска сахара для страны.

Военные действия в Китае

ШАНХАЙ, 13 октября. Ожесточенные бои вокруг Шанхая к вечеру 12 октября сменились затишьем. Потерпев поражение на веньцзаопанском участке фронта, японцы приостановили наступление и начали рыть окопы. Таким образом японское наступление на Дачан с целью отрезать китайские войска, находящиеся в Чапее и Цзяньване, окончилось полной неудачей. С утра 13 октября 22 японских самолета бомбардировали район Чапея. Разрушено около десятка домов. Убито и ранено 8 человек.

Угроза высадки десанта в районе Люхэ попрежнему остается реальной. У побережья в районе Люхэ находится 29 японских транспортов и 23 военных корабля.

ШАНХАЙ, 13 октября. По сообщению агентства Сентрал ньюс, китайские войска внезапной контратакой нанесли поражение японцам в северной части провинции Шаньси между Юаньпином и Госяном и захватили крупные трофеи, в том числе броневик. Благодаря этой операции японский отряд, занимавший Юаньпин, оказался под угрозой окружения.

НАНКИН, 14 октября. В тылу японских войск действуют партизанские отряды. 11 октября ночью один отряд атаковал японские войска в районе восточнее Дачжоу (северная часть провинции Шаньдун). Японцы потеряли 30 человек. Захвачено 100 винтовок. 12 октября этот же отряд снова нанес удар японским войскам, когда они пытались перейти реку Чаовапхэ. Японцы потеряли 60 человек убитыми.

ЯПОНСКИЕ СООБЩЕНИЯ

ТОКИО, 13 октября. В Северном Китае в секторе Бейпин-Ханькоуской железной дороги 12 и 13 октября происходили крупные бои в районе южнее Чжэнчжоу. Положение китайских войск на правом фланге — южнее и восточнее Шицзячжуана — крайне тяжелое. Избегая окружения, они отходят на юг.

13 октября в секторе Цзяньпань-Пукоуской железной дороги крупные бои происходили севернее Пиньюаня. Китайские войска оказывают упорное сопротивление.

Ответ Чжу Дэ и Пен Дэ-хуая на приветствие

ШАНХАЙ. Все китайские газеты опубликовали ответ Чжу Дэ и Пен Дэ-хуая на многочисленные приветствия и поздравительные телеграммы в связи с первыми победами национально-революционной армии. Благодаря китайский народ за горячую симпатию и поддержку, руководители 18-го армейского корпуса национально-революционной армии самостоятельного направления заверяют, что они приложат все усилия, чтобы выполнить возложенную на них священную миссию — уничтожить врага ради национального спасения Китая.

ПАРТИЗАНСКИЕ ОТРЯДЫ КИТАЙСКИХ КРЕСТЬЯН

ШАНХАЙ. По данным гонконгского союза рыбаков, за последний месяц японские военные корабли потопили 200 рыбацких судов и убили 5000 китайских рыбаков.

Эти пиратские действия вызвали небывалое возмущение крестьян прибрежных деревень. Крестьянство в районе Свотоу организуется от мала до велика в добровольческие отряды для защиты своих деревень.

На снимке: плакат ИзоГИЗ'а (работы художника В. Сурьянинова) к XX-летию Великой социалистической Октябрьской революции. (Союзфото).

На фронтах в Испании

(По сообщениям ТАСС)

ЦЕНТРАЛЬНЫЙ ФРОНТ

Республиканские войска, предприняв 12 октября атаку в секторах Харама и Куэста де Ла Рейна, заняли Посо де Мачуэло Гранде и продвинулись в направлении пересечения дороги на Чико с Андалузской дорогой. Утром 13 октября мятежники предприняли контратаку. Республиканцы вынуждены были несколько отступить, оставив некоторые из позиций, захваченных накануне. Мятежники понесли тяжелые потери. Республиканцы предприняли одновременно атаку в секторе Карабанчель, вынудив мятежников уступить часть своих позиций к востоку от Карабанчеля.

Бомбардировка Мадрида ночью 11 октября была наиболее ожесточенной за все время войны. Убито более ста и ранено более 200 человек. 13 октября артиллерия мятежников возобновила бомбардировку столицы. Сотни снарядов падали во всех кварталах города. Большие разрушения. Число жертв пока неизвестно.

ВОСТОЧНЫЙ (АРАГОНСКИЙ) ФРОНТ

В секторе Сильеро республиканские войска после ожесточенных сражений заняли несколько позиций мятежников.

В результате двух воздушных боев 12 октября сбито 7 фашистских самолетов. В одном из воздушных боев 13 октября республиканские истребители сбили 2 истребителя мятежников. Один был вынужден совершить посадку на республиканской территории, один разбился. Все летчики, принадлежащие к итальянской регулярной армии, взяты в плен.

ЮЖНЫЙ ФРОНТ

В секторе Вальсекильо (на запад от Пособланко) республиканские войска заняли первые линии позиций мятежников.

По сообщениям французской печати из Перпиньяна, эскадрилья самолетов мятежников бомбардировала железнодорожную станцию в Портбу (близ франко-испанской границы). Разрушены помещения вокзала и ряд железнодорожных путей. Железнодорожное сообщение в нескольких пунктах прервано. Жертв нет.

Англия идет на уступку агрессору

ЛОНДОН, 13 октября. По сообщению агентства Рейтер, сегодня правительство решило, что дальнейшее обсуждение испанской проблемы должно происходить в лондонском Комитете по невмешательству, но должно быть строго ограничено определенным сроком. Ожидается, продолжает агентство, что Комитет по невмешательству соберется до конца этой недели для нового обсуждения испанской проблемы. Если усилия Комитета будут безрезультатны, то правительства Англии и Франции будут считать невозможным дальнейшее продолжение существующего положения в испанских делах.

Решение о передаче обсуждения испанской проблемы в Комитет по невмешательству, заключает агентство, является уступкой Италии.

Обмен нотами между Германией и Бельгией

БЕРЛИН. 13 октября в Берлине в министерстве иностранных дел состоялся обмен нотами между германским министром иностранных дел Нейратом и бельгийским посланником в Берлине. В своей ноте германское правительство декларирует, что оно ни при каких условиях не нарушит целостности и неприкосновенности Бельгии и будет уважать ее территорию. В качестве исключения германская нота оговаривает лишь случай участия Бельгии в войне против Германии. Германия готова, говорится далее в германской ноте, также, как и Англия и Франция, гарантировать Бельгии помощь в случае, если она окажется предметом нападения или вторжения.

В ответной ноте бельгийское правительство с большим удовлетворением принимает к сведению декларацию Германии и выражает германскому правительству свою благодарность.

Отклики за рубежом на избирательную кампанию в СССР

ПАРИЖ, 13 октября. Французская печать публикует сообщения о назначении дня выборов в Верховный Совет СССР и о составе Центральной избирательной комиссии по выборам.

«Юманите» в телеграмме из Москвы описывает энтузиазм, с которым трудящиеся массы Советского Союза встретили сообщение о выборах в Верховный Совет по новой Сталинской Конституции.

ПРАГА, 13 октября. Пражские газеты сегодня публикуют сообщение о назначении дня выборов в Верховный Совет СССР и о составе Центральной избирательной комиссии по выборам. В рабочих газетах предстоящим выборам по новой Конституции СССР посвящаются статьи с подробным изложением положения о выборах в Верховный Совет СССР. Вся чехословацкая общественность проявляет большой интерес к предстоящим выборам в Верховный Совет СССР.

НЬЮ-ЙОРК, 14 октября. Московские корреспонденты газет «Нью-Йорк таймс» и «Геральд трибюн» сообщают о начале кампании по выборам в Верховный Совет СССР. Сообщения агентства Ассошиэйтед пресс о начале этой кампании широко публикуются американской печатью.

Трудящиеся США и Испании готовят подарки для СССР

НЬЮ-ЙОРК. В честь 20-й годовщины Великой социалистической Октябрьской революции в СССР рабочие и другие общественные организации США организуют собрания, демонстрации, митинги, торжественные шествия и театральные постановки. Коммунистическая партия США организует сотни собраний и митингов по всей стране. Общество «Друзей Советского Союза» проводит кампанию за сбор миллиона подписей в «Золотую книгу американской дружбы к Советскому Союзу». Эта книга будет передана американской делегацией в качестве подарка Советскому Союзу.

* * *

ВАЛЕНСИЯ. Мадридский комитет по проведению празднования 20-летия Великой социалистической Октябрьской революции в СССР получает множество писем и сообщений о подготовке к празднованию, проводимой различными организациями. В Мадриде организуется выставка подарков, посылаемых населением Мадрида народам СССР.

В Центральной избирательной комиссии по выборам в Верховный Совет СССР

14 октября с. г. состоялось заседание Центральной избирательной комиссии по выборам в Верховный Совет СССР.

Комиссия рассмотрела и установила формы избирательных документов: избирательный бюллетень (белого цвета) по выборам в Совет Союза; избирательный бюллетень (голубого цвета) по выборам в Совет Национальностей от Союзной республики; избирательный бюллетень (светло-зеленого цвета) по выборам в Совет Национальностей от автономной республики, автономной области или национального округа; удостоверение на право голосования при перемене избирателем места своего пребывания, согласно ст. 15 «Положения о выборах в Верховный Совет СССР»; конверт (белого цвета) для бюллетеней; формы списков избирателей; формы протоколов голосования по выборам в Верховный Совет СССР, которые составляются участковыми и окружными избирательными комиссиями; формы счетных листов, прилагаемых участковой и окружной избирательными комиссиями к протоколам голосования; формы удостоверений об избрании депутатов в Совет Союза и Совет Национальностей.

Центральная избирательная комиссия по выборам в Верховный Совет СССР установила единый образец избирательного ящика для всех участковых комиссий —деревянный ящик высотою 85 см., шириною 50 на 40 см., крышка ящика поднимающаяся, с разрезом для опускания конвертов, ящик и крышка имеют металлические петли для опечатывания. По решению комиссии ящики этого образца будут производиться на местах.

Комиссия рассмотрела вопрос о распределении и отправления на места 3.031 тонны бумаги, отпущенной правительством для избирательной кампании.

ИЗВЕЩЕНИЕ

Центральная избирательная комиссия по выборам в Верховный Совет СССР помещается по адресу: город Москва, Дом Союзов, Пушкинская улица (бывш. Большая Дмитровка), 10-й под'езд, второй этаж.

Телефоны: К-0-31-35, К-3-44-30, К-4-39-62.

ИЗ ПОСЛЕДНИХ СООБЩЕНИЙ ТАСС

Победа народного фронта в первом туре кантональных выборов во Франции

ПАРИЖ, 14 октября. По данным «Эвр», в первом туре кантональных выборов коммунисты собрали 1090552 голоса, или 14 проц. всех голосов, социалисты — 1657088, или 21,32 проц., социалистический республиканский союз — 153939, или 1,96 проц., радикал-социалисты — 1608793, или 20,7 проц. всех голосов. Всего партии народного антифашистского фронта получили в первом туре выборов 58,94 проц. всех голосов.

Реакционные и фашистские партии собрали 41 проц. всех голосов.

Приведенные цифры свидетельствуют, что народный антифашистский фронт во время первого тура кантональных выборов одержал новую победу над реакционными и фашистскими партиями. Число голосов, собранных партиями народного антифашистского фронта, больше числа голосов, собранных ими в первом туре парламентских выборов 1936 года.

Международные скоростные рекорды В. Коккинаки и А. Брандинского

Центральный аэроклуб СССР имени Косарева получил от президиума Международной авиационной федерации (ФАИ) извещение об утверждении результатов скоростного рекордного полета, совершенного на дистанции в 5.000 клм. 26 августа летчиком-испытателем В. Коккинаки и штурманом А. Брандинским.

Полет проходил при чрезвычайно тяжелых метеорологических условиях. В районе Волги летчики встретили центр циклона и 4 раза отклонялись от курса, пытаясь пробиться сквозь грозовые тучи. На пути из Свердловска в Москву они почти 1000 клм. шли над облаками.

Несмотря на скверные метеорологические условия полета, тт. Коккинаки и Брандинский на дистанции в 5000 клм. показали среднюю скорость в 325 клм. 257 метров в час.

Президиум Международной авиационной федерации признал результаты этого скоростного рекордного полета международными. Согласно спортивного кодекса ФАИ, тт. Коккинаки и Брандинский, установив рекорд скорости с грузом в 1000 клгр., одновременно перекрыли также международные рекорды скорости без груза и с грузом в 500 клгр., принадлежавшие раньше Франции и США.

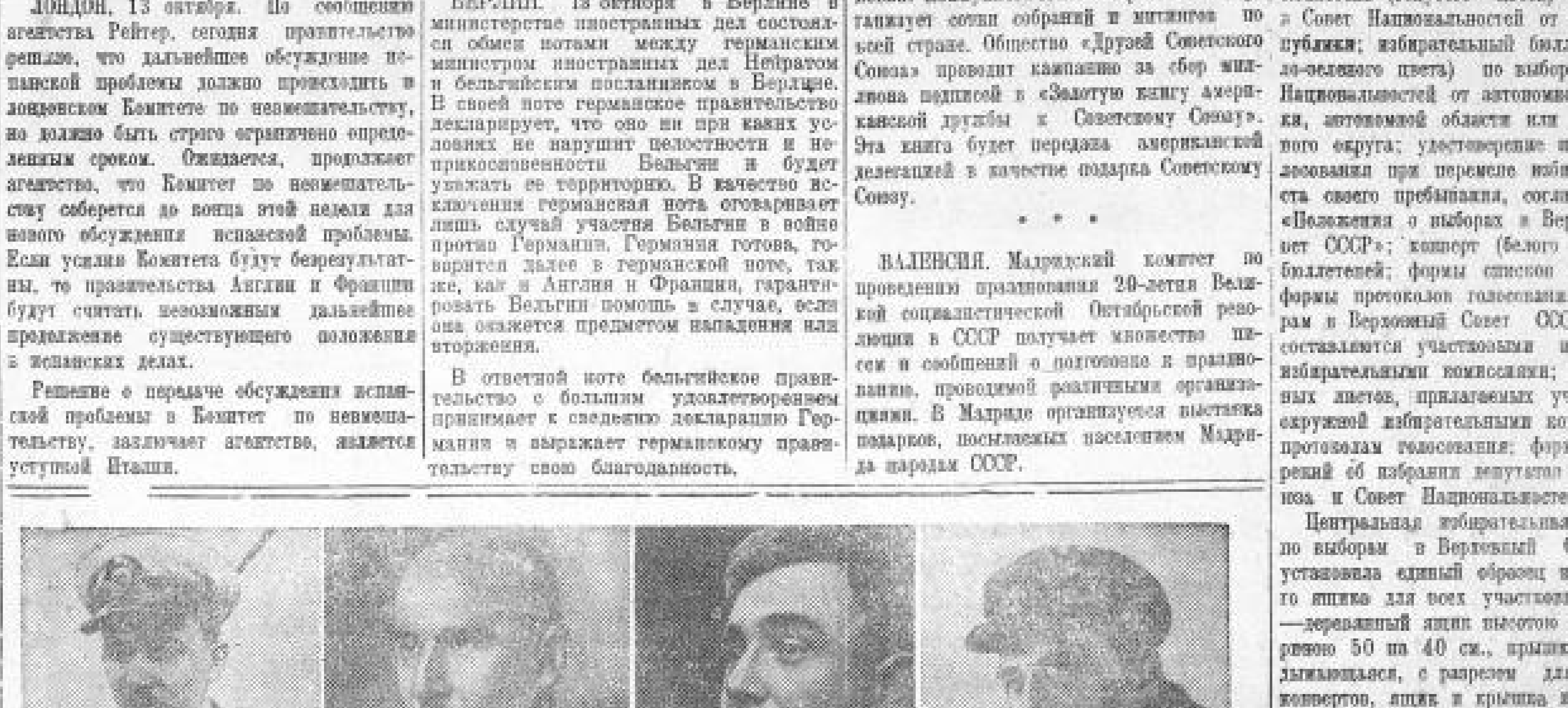

На поиски самолета «Н-209» Правительство СССР направило второй отряд мощных четырехмоторных самолетов. Отряд совершает путь на Север и в настоящее время находится в Нарьян-Маре, где выжидает погоду. **Вверху на снимках** (слева направо): командир летного отряда и самолета «Н-210» тов. **Б. Г. Чухновский**, командир самолета «Н-211» Герой Советского Союза **М. С. Бабушкин**, командир самолета «Н-212» **Я. Д. Мошковский** и командир самолета «Н-213» **Ф. Б. Фарих**. (Союзфото).

ВЫБЕРЕМ В ВЕРХОВНЫЙ СОВЕТ СССР ЛУЧШИХ ПАРТИЙНЫХ И НЕПАРТИЙНЫХ БОЛЬШЕВИКОВ, БЕЗЗАВЕТНО ПРЕДАННЫХ ДЕЛУ ЛЕНИНА—СТАЛИНА

Крепче сплотимся вокруг партии и любимого вождя товарища Сталина

Резолюция митинга рабочих фармзавода

Заслушав сообщение о решении ЦИК СССР о дне выборов в Верховный Совет СССР, коллектив рабочих, служащих, инженерно-технических работников курского фармзавода приветствует историческое решение правительства о дне выборов в Верховный Совет СССР и обязуется ко дню выборов досрочно выполнить годовую программу, глубоко изучить Сталинскую Конституцию и «Положение о выборах в Верховный Совет СССР».

Под руководством коммунистической партии и вождя народов товарища Сталина будем беспощадно выкорчевывать остатки троцкистско-бухаринских шпионов японо-германского фашизма.

Еще крепче сплотимся вокруг коммунистической партии и вождя народов — товарища Сталина и придем с большевистскими победами к великому дню—XX годовщине Октября.

Да здравствует коммунистическая партия и ее вождь товарищ Сталин!

По поручению коллектива: КУСТАНОВИЧ, КУЗНЕЦОВ, КИЧИГИН, МЕРКУЛОВ, КУСТОВОЙ, СТАРОСЕЛЬЦЕВ.

На митинге присутствовало 250 чел.

Не пропустим в советы врагов народа

ЩИГРЫ, 12 октября. Город выглядел празднично. На зданиях учреждений, жилых домов—портреты вождей, любовно убранные цветами и красными бантами.

В 16 часов 30 минут трудящиеся города и учащиеся собрались к зданию райисполкома на общегородской митинг. Во всех колоннах—портреты товарища Сталина, руководителей партии и правительства.

Когда ораторы произносили имя товарища Сталина, собравшиеся бурно аплодировали, неслись восторженные возгласы: «Ура товарищу Сталину!», «Да здравствует наш родной Сталин!».

В принятой на митинге резолюции говорится: «При выборах в Верховный Совет СССР мы отдадим свои голоса лучшим из лучших сынам нашей непобедимой, цветущей родины. Будем еще зорче и бдительнее! Не позволим врагам народа протащить в советы своих агентов. До конца разоблачим и уничтожим троцкистско-бухаринских агентов кровавого фашизма».

На митинге присутствовало свыше полторы тысячи человек.

Л. ФИЛАТОВ.

ТРУДОВОЙ ДЕНЬ ПРОШЕЛ С ПОД'ЕМОМ

Весть о дне выборов в Верховный Совет СССР пришла в цеха курской табачной фабрики утром 12 октября.

Трудовой день прошел с большим под'емом.

На митинге, созванном после работы, зав. производством т. Ярыгин доложил:

— Сегодня набивной цех дал замечательную производительность труда. Вместо 252 тыс. папирос тов. Деричева набила 302 тысячи, Шнурова—290 тыс., Сопликова — 262 тыс., Козюлькина — 266, Беликова план выполнила на 133 процента.

Митинг был многолюдным и радостным.

— В честь опубликованного постановления ЦИК СССР о дне выборов — даю обязательство: к XX годовщине Великой Октябрьской социалистической революции так переконструировать пачечную машину, что производительность ее повысится вдвое, — заявил механик пачечно-укладочного цеха т. Каменев П. М.

С речами выступило 10 человек.

— Бдительность, разоблачение врагов, повышение политических и производственно-технических знаний, выполнение годового производственного плана к 12 декабря,—к этому призывали выступающие, это и записано в резолюции.

М. ГОРБОВЦЕВ.

Самый счастливый день в нашей жизни

На курском механическом заводе № 1 постановление ЦИК СССР о дне выборов в Верховный Совет СССР было встречено с огромным воодушевлением.

12 октября, в первый день избирательной кампании, на заводе состоялся многолюдный митинг.

В речах участников митинга звучала гордость за счастье своей родины, беспредельная любовь к ней и беззаветная преданность великому вождю трудящихся, гениальному творцу новой Конституции, родному другу и учителю — товарищу Сталину.

— Наша страна,—сказал слесарь-стахановец тов. Анохин,—в этом году отмечает две исторических даты—XX годовщину Великой социалистической революции и первые выборы в Верховный Совет СССР по новой Сталинской Конституции. День выборов—12 декабря—будет самым счастливым днем в нашей жизни.

В единогласно принятой резолюции участники митинга заверяют великую партию Ленина—Сталина, что свои голоса они отдадут только лучшим из лучших, чтобы в Верховный Совет Союза ССР были избраны люди до конца преданные делу коммунизма, делу трудящихся всего мира.

— Готовясь к выборам,—говорится далее в резолюции,—мы еще выше поднимем свою революционную бдительность, чтобы ни один враг народа, ни один троцкистско - бухаринский фашистский шпион, как бы хитро он ни маскировался, не мог поднять свою грязную, кровавую руку на наши великие права, золотыми буквами записанные в Сталинской Конституции, на нашу прекрасную жизнь, на нашу горячо любимую социалистическую родину.

Е. СТОЛОВ.

ДАДИМ СТРАНЕ СВЕРХ ПЛАНА 70 ВАГОНОВ САХАРА

Резолюция, принятая на митинге рабочих и инженерно-технических работников сахарного завода имени Калинина

Через два месяца великая советская страна будет избирать свой Верховный Совет. Миллионы трудящихся, партийных и непартийных большевиков, включаются в избирательную кампанию.

Коллектив рабочих сахарного завода имени Калинина Глушковского района с воодушевлением встретил постановление о назначении дня выборов и берет на себя обязательство принять активное участие в избирательной кампании.

Выше поднимем революционную бдительность в борьбе за окончательное выкорчевывание троцкистско-бухаринских контрреволюционных агентов фашизма! В период избирательной кампании умножим ряды стахановцев, развернем социалистическое соревнование за досрочное выполнение производственной программы. Ко дню выборов дадим стране сверх плана 70 вагонов сахара.

Крепить оборону родины

Как только стали известны постановления правительства о дне выборов в Верховный Совет СССР и о составе Центральной избирательной комиссии, бойцы, командиры и их семьи в части тов. Парешина собрались на митинг.

Выступивший на митинге курсант Савельев сказал:

— Наша советская молодежь—самая счастливая в мире, она имеет право избирать и быть избранной в Верховный Совет СССР, она имеет право на труд, отдых и образование.

Младший командир Толстохатько заявил:

— Мы вместе со всеми рабочими, колхозниками и трудовой советской интеллигенцией выберем в Верховный Совет СССР достойных людей, преданных делу партии Ленина—Сталина и социалистическому строительству. Готовясь к выборам, будем вести самую решительную борьбу с врагами народа, которые попытаются срывать эту важнейшую политическую задачу.

Выступавшие далее капитан Хлевтов, лейтенант Бухтиков, курсант Каширин, красноармеец Бунаков и жена командира Полуденная, взяли на себя обязательства вести активную работу по подготовке к выборам в Верховный Совет СССР и по укреплению обороны нашей социалистической родины. Они призвали всех бойцов и начальствующий состав еще теснее сплотить свои ряды вокруг большевистской партии и вождя народов товарища Сталина.

Секретарь комсомольской организации части ЛОЗОВОЙ.

Претензии избирателей к своему райсовету

В первый день избирательной кампании, это было 12 октября, мы встретились с тов. Ткаченко, уполномоченным по одному из избирательных участков Дзержинского района г. Курска. Наш разговор начался с вопросов о том, как на участке поставлена предвыборная работа. То, что сообщил тов. Ткаченко, дышало благополучием. Названы были двухзначное число кружков и трехзначное число слушателей в них. Выходило, что так называемое неорганизованное население, проживающее на участке, регулярно собирается в кружках, изучает избирательный закон.

Отправились на участок, чтобы посмотреть, каково же положение на самом деле. На Луговой улице встречаем тов Громову, старосту одного из тех кружков, который входил в двухзначное число, значащееся в списках тов. Ткаченко. С первых же слов тов. Громовой мы увидели, что скрывается за статистикой уполномоченного по избирательному участку.

Оказывается, 12 кружковцев, которые выбрали тов. Громову старостой, вот уже два раза собираются впустую. 2 и 11 октября занятия не состоялись, комсомолка Невструева, выделенная дзержинским райкомом ВЛКСМ для руководства кружком, на занятия не является.

У избирателей, проживающих по ул. Красная линия, входящей в тот же избирательный участок, кружок работает регулярно. Но и у них есть вполне законная претензия к райсовету.

Красная линия расположена на берегу реки Кур. Нужно укрепить его берег. Об этом избиратели говорят вот уже в течение трех лет, толковали о том же и на кружке по изучению избирательного закона. Однако их голос все еще не дошел до райсовета. Не потому ли это происходит, что опять-таки райсовет, организовав кружки, не прислушивается к голосу избирателей.

С. Ш.

Кружок по изучению «Положения о выборах в Верховный Совет СССР», работающий в помещении кожтреста (Курск), состоит из домашних хозяек, живущих по улице Большевиков. На снимке: слева направо: руководитель кружка — закройщик кожгалантерейной фабрики тов. Мамин и сидящие в первом ряду домохозяйки: Н. М. Краснопольская — 80 лет, Т. К. Пахомова — 60 лет, Л. Я. Шухман — 47 лет, М. П. Давыденко—72 лет и др.

Комсомольцы-выдвиженцы, делегаты областной конференции ВЛКСМ. Слева — колхозница Ф. Л. Асеева, выдвинутая на должность председателя Долженковского сельсовета, Обоянского района. Справа — культработница промартели «1 Мая» (Белгород) А. П. Трубникова, утверждена заведующей отделом пионеров белгородского РК ВЛКСМ.

Вверху — председатель колхоза имени Ленина, Краснояружского района, С. П. Евсюков, избран секретарем краснояружского райкома ВЛКСМ.

Областная конференция ВЛКСМ

Утреннее заседание 13 октября

На утреннем заседании в прениях по отчетному докладу обкома высказалось 15 делегатов.

Стахановец т. Сиухин выступил от имени трактористов, бригадиров, шоферов Дмитриевского района. Он рассказал, как их тракторный отряд перевыполняет нормы, затем остановился на недостатках, изжить которые не помогают им руководящие комсомольские органы, ни областная газета «Курская правда», куда он обращался за помощью.

Молодой инструктор обкома ВЛКСМ т. Колосова подвергла резкой критике работу бывшего заведующего отделом пионеров Быковского и крайне недостаточное руководство со стороны ЦК ВЛКСМ курским обкомом.

— В 10 районах заведующими отделами пионеров были враги. Для Быковского же разоблачение их явилось «открытием». Это получилось потому, что он совершенно не знал, что в райкомах ВЛКСМ заведует отделами пионеров. Быковский не умеет работать.

Тов. Колосова правильно охарактеризовала стиль работы обкома:

— Комиссия, подкомиссия, еще комиссия... а работы нет.

Она рассказала конференции, как ЦК ВЛКСМ неправильно руководил курским обкомом.

— В ЦК ВЛКСМ было послано три докладных записки о ряде вопиющих безобразий в областной комсомольской организации. И что же? Эти записки предложили разобрать... виновнику безобразий — Стукалову. ЦК каждый раз посылал в Курск нового инструктора для обследования, а не того, который был ранее и который уже несколько знаком с организацией.

Делегатка обласной комсомольской организации Асеева и заведующий ОРПО Обкома ВКП(б) тов. Банин подробно остановились на выступлении Стукалова, показали всю его неискренность, нежелание Стукалова осознать до конца свои грубейшие политические ошибки.

— Надо по-серьезному проверить Стукалова,—говорит тов. Банин.—Разоблачение врагов в комсомольской организации нашей области только началось, необходимо сделать выводы и о тех, кто угодничал перед врагами, не разоблачал их.

Тов. Банин рассказал также о бывшем секретаре беленихинского райкома ВЛКСМ Непочатых, который клялся, что его исключают из ВЛКСМ неправильно. Сам же в это время женился церковным браком и дал попу расписку в том, что будет «честно выполнять обязанности христианина».

Члены пленума обкома тт. Чужинова и Моньшина рассказали, что им секретари обкома не давали никаких заданий, не привлекали к практической комсомольской работе.

Тов. Таранов рассказал на конференции, как секретарь и члены комитета вагонного депо станции Валуйки однажды занялись антирелигиозной «пропагандой».

— Они одели парики, прицепили бороды и пошли в церковь посмотреть, есть ли там молодежь, на этом и закончили антирелигиозную «пропаганду».

Вечернее заседание 13 октября

На вечернем заседании продолжались прения по отчетному докладу обкома ВЛКСМ. В прениях выступили комбайнерка Курочкина из Конышевского района, Чиликин из редакции газеты «Пионер», трактористка Горбунова из Фатежского района, зав. отделом политучебы великомихайловского райкома комсомола Коробков и шофер Тимской МТС т. Волков.

На этом прения были прекращены. Всего выступило по отчетному докладу обкома 56 человек.

Конференция единогласно признала работу областного комитета комсомола совершенно неудовлетворительной. Признана также неудовлетворительной работа ревизионной комиссии.

В конце вечернего заседания конференция приступила ко второму вопросу повестки дня—выборам руководящих комсомольских органов. В состав областного комитета комсомола решено избрать 57 членов и 13 кандидатов. Характерно отметить, что при выдвижении кандидатов некоторые делегаты подходили к делу безответственно, называли товарищей, не зная их ни с политической, ни с деловой стороны, иногда даже твердо не зная их фамилий.

Всего выдвинуто на обсуждение для тайного голосования в новый состав пленума областного комитета ВЛКСМ 108 кандидатур.

В ЦЕНТРЕ ИЗБИРАТЕЛЬНОГО ОКРУГА

(От нашего специального корреспондента)

Великая радость для трудящихся Поныровского района—постановление ЦИК СССР о дне выборов в Верховный Совет СССР. В колхозах, МТС, в учреждениях района и на железной дороге проходят многолюдные митинги.

На митинге в колхозе «Первое мая», Поныровского поселкового совета, колхозники выразили свою искреннюю благодарность творцу самой демократической в мире Конституции — великому вождю народов товарищу Сталину.

— 12 декабря, — говорит бригадир колхоза тов. Дудин,—мы будем выбирать Верховный орган советской власти. Этот день будет всенародным праздником. Выборы надо встретить завершением всех хозяйственно-политических кампаний.

Колхозник сельскохозяйственной артели имени Микояна тов. Токарев выступил с речью, в которой призывает колхозников хорошо изучить Сталинскую Конституцию и «Положение о выборах в Верховный Совет СССР».

С большим воодушевлением встречено постановление ЦИК СССР многочисленным коллективом станции Поныри. Здесь при высокой активности рабочих по всем сменам проходят митинги.

В своей резолюции коллектив вагонного участка записал: «Мы, рабочие, берем на себя обязательство ко дню выборов прийти с высокими показателями производительности труда, выполним и перевыполним производственную программу, еще глубже изучим Сталинскую Конституцию и «Положение о выборах в Верховный Совет СССР».

Эти обязательства стахановцы-железнодорожники выполняют по-большевистски. На второй же день после митинга стахановец П. Бородин выполнил задание на 200 процентов. Стахановец стройучастка тов. Заутольников выполнил норму на 250 процентов и т. д.

Надо, однако, сказать, что митинги трудящихся по поводу постановления ЦИК СССР о дне выборов в ряде мест Поныровского района проходят без руководства и участия районных организаций. Секретари райкома тт. Телешев и Перков, председатель райисполкома тов. Золотухин и другие ответственные работники на митингах не бывают.

Поселок Поныри—центр избирательного округа. В подготовке к выборам в Верховный Совет СССР он по праву должен занять ведущее место. Но этой ведущей роли он не выполняет. Видимо, руководители района не поняли ту почетную и ответственную задачу, которая на них возложена партией. В поселке—непролазная грязь. Благоустройством его не занимаются.

Культурное обслуживание трудящихся не организовано. В поселке нет Дома колхозников. Приезжающие по каким-либо делам в районный центр ночуют на вокзале. На улицах, в общественных зданиях нет лозунгов, говорящих о предстоящих выборах в Верховный Совет СССР. Вообще наглядной агитации в Понырях не придают значения.

К оборудованию помещения для окружной избирательной комиссии до сих пор не приступили. Больше того: здесь толком не знают, в каком именно здании будет работать окружная избирательная комиссия.

Довольно неприглядную картину представляет из себя редакция и типография районной газеты. До сих пор газета выходила через день и притом на двух страницах. В избирательную кампанию она должна выходить ежедневно на четырех страницах. Поле деятельности расширяется. Газета должна обслуживать 8 районов, входящих в избирательный округ. А между тем в аппарате редакции всего лишь 3 сотрудника. Редакция и типография ютится в тесном неотремонтированном помещении. Печатная машина типографии непригодна. Шрифтов недостаточно.

Все эти серьезнейшие недостатки, очевидно, мало беспокоят райком партии. Пора руководителям Поныровского района обеспечить ведущую роль в округе по подготовке к выборам в Верховный Совет СССР.

А. СУШКОВ.

По сигналам „Курской правды“

„КОРЕНЕВСКИЕ ПЕРЕРОЖДЕНЦЫ“

Опубликованную статью в «Курской правде» 11 августа под таким заголовком Кореневский РК ВКП(б) признал совершенно правильной.

В постановлении райкома говорится, что члены бюро РК Воронин, Плотников и группа районных работников Пеньков, Малиевский, Мещерский, Тимофеев и другие в свеклосовхозах им. Ворошилова и «Профинтерн» незаконно приобрели коров, предназначенных для продажи колхозам и бескоровным колхозникам.

Вместо борьбы с разбазариванием совхозного скота члены бюро Воронин и Плотников, а также и. о. председателя райисполкома Пеньков стали на путь рвачества, антигосударственных тенденций и по сути дела возглавили разбазаривание скота в ликвидируемых совхозах.

Райком сообщил, что зав. райзо Борматов и председатель ликвидкома совхоза «Профинтерн» Майданов осуждены по этому делу к 2 годам лишения свободы. Работники Кореневской МТС Пальчун, Червяченко и Марченко из рядов ВКП(б) исключены.

Следует отметить, что бюро райкома по отношению к секретарю райкома Воронину, Плотникову и и. о. предрика Пенькову вынесло мягкое решение, ограничившись лишь указанием «на недопустимость подобных поступков в будущем».

„НАГЛАЯ ВЫЛАЗКА КЛАССОВОГО ВРАГА“

Вчера в «Курской правде» под таким заголовком была опубликована заметка, в которой говорилось о покушении на политагитатора тов. Пестуна.

Уголовный розыск сообщил редакции, что милицией арестовано по этому делу два человека. Один из задержанных опознан товарищем Пестуном как нападавший. Расследование продолжается.

ПОБЕДА ЗВЕНА ЧАЛОВОЙ—РЕЗУЛЬТАТ СТАХАНОВСКОГО ТРУДА

НАС ВДОХНОВЛЯЛ ВЕЛИКИЙ СТАЛИН

Мысль получить 1000 центнеров свеклы с гектара впервые появилась у меня в прошлом году. Несмотря на засушливое лето, звено мое получило тогда немалый урожай, в среднем с каждого гектара было сдано государству 616 центнеров свеклы. На одном участке урожай был еще выше—704 центнера.

Такой урожай сам собой не пришел. Я знала, каких усилий стоил он звену, сколько пришлось вложить труда, чтобы добиться победы, но я знала также, что далеко не все возможности были нами использованы. Шестьсот шестнадцать центнеров свеклы, по сути, были только первым шагом к получению рекордного урожая.

Как-то раз я поделилась своими мыслями в звене. Девчата горячо откликнулись на мое предложение.

— Правильно, Валя,—говорили они.— тысячу центнеров свеклы на гектаре мы получим.

Поддержали меня члены правления и бригадир Горбенко.

Тут же решили перейти от слов к делу. Прежде всего взялись за удобрения. Перед глубокой пахотой вывезли на гектар 30 тонн навоза. Чтобы навоз не потерял свою силу, делали так: привезем навоз в поле, сгрузим с телеги и тут же укроем его землей. Хотя вспашка зяби и должна была начаться в скором времени, все же боялись мы, как бы не осталась от навоза одна солома. При сухой, жаркой погоде аммиак из навоза быстро улетучивается.

Кроме местных удобрений, под глубокую пахоту внесли еще минеральные удобрения.

Надолго останется в памяти у меня прошлая зима. В час ночи начиналась обычно в колхозе уборка конюшен. Приходили конюхи и вывозили свежий навоз. Такой навоз является самым сильным, самым ценным удобрением. Его-то и задумали мы использовать на своей плантации. Но как? Если опоздаешь на полчаса, конюхи свалят навоз в одну кучу с мусором, смешают с перетертой соломой.

И мы не опаздывали. Ежедневно ровно в час ночи приходили на конюшню, запрягали коня и вывозили свежий, еще теплый навоз в поле, в большую буртовую яму.

Еще больше ответственности почувствовало звено, когда в феврале этого года на областном совещании передовиков свекловичников я от имени звена дала обязательство собрать в 1937 г. тысячу центнеров свеклы с гектара. Начался сев и я, и девчата не сходили с плантации, ревниво следили за тем, чтобы сеялка правильно высевала, чтобы не оставалось на поверхности семян, чтобы грядки были ровные. Во все вникали мы, все делали своими руками.

Особенно дружно прошла у нас междурядная обработка свеклы. Шарошку, прорывку и проверку провели в самые сжатые сроки. Восемь раз вносили подкормку, причем одновременно производили четыре тракторных мотыжения.

Свекла выросла наславу. Когда начали ее убирать, многие развели руками, весили отдельные корни свеклы по 5 килограммов.

Копку свеклы звено закончило в 20 дней, возку—в 23. 4 октября последняя автомашина, груженная свеклой, ушла с нашей плантации на завод. Тысяча шестнадцать центнеров свеклы с гектара было получено нами и сдано государству!

Стахановский труд в нашей стране вознаграждается щедро. Звено мое получает только одних лишь премий-надбавок 6542 рубля 80 копеек да сахару 12 центнеров 27 килограммов. А еще причитается зерна по 8 килограммов на трудодень, деньги и т. п.

Подала я заявление о предоставлении моему звену права участвовать на Всесоюзной сельскохозяйственной выставке.

Радостно сознавать, что большой победы добилось звено накануне двадцатилетия Великой Октябрьской социалистической революции, накануне выборов в Верховный Совет Союза ССР по новой Сталинской Конституции.

Двадцатую годовщину Великого Октября звено встречает с сознанием того, что выполнило свой долг перед колхозом и перед страной, вырастило и сдало государству богатый урожай свеклы—1016 центнеров с гектара.

Во всей работе нас вдохновляет великий вождь народов, учитель и друг товарищ Сталин. Его забота и внимание воодушевили нас на стахановский труд. Товарищу Сталину и партии большевиков обязано звено своей победой.

Так же творчески, как и сейчас, будут работать и в апреле. От имени всего звена даю слово получить и в 1938 году не менее 1000 центнеров сахарной свеклы с каждого гектара.

Звеньевая колхоза «Новый свет», Глушковского района,
Валентина ЧАЛОВА.

Звено Валентины Чаловой (колхоза «Новый свет», Глушковского района) получило в этом году рекордный урожай сахарной свеклы — 1016 центнеров с каждого гектара.

На снимке (слева направо) первый ряд внизу: Чалова В. А., Кириенко П. К., второй ряд: Черченкова У. П., Пономаренко А. Е., Пономаренко А. М. Фото Шеховцова.

АГРОТЕХНИКА ТЫСЯЧНОГО УРОЖАЯ САХАРНОЙ СВЕКЛЫ

Звено Валентины Чаловой получило невиданный в Курской области урожай сахарной свеклы—1016 центнеров с гектара. Что особенно важно, урожай этот собран в обычных полевых условиях. Применяемая звеном агротехника поэтому заслуживает большого внимания. Что в ней характерного?

Во-первых, забота о накоплении влаги в почве. Всю зиму звено проводило снегозадержание на своем участке посредством расстановки щитков и складывании снега в кучи. Весной было проведено раннее шлейфование и боронование. В течение лета верхний слой почвы подвергался непрерывному рыхлению. Когда же в конце июля внутри почвы образовался непроницаемый творный слой, была приспособлена мотыга «Планет» для более глубокого рыхления к подкормке.

Согласно указаниям научно-исследовательских учреждений урожай в 1000 центнеров свеклы может быть получен лишь при условии, если на каждый гектар будет внесено не менее 1000 тонн воды. Тов. Чалова доказала, что эта громоздкая работа не обязательна, если правильно соблюдать агротехнику.

Во-вторых, посев произведен провяленными семенами 12—14 апреля. Уже 23 апреля появились всходы, в то время как в прошлом году в это время звено еще не начинало посева. А ведь каждый день раннего посева свеклы дает прибавку урожая 10 центнеров на гектаре.

В-третьих, своевременное и высококачественное проведение всех работ. Звено Валентины Чаловой всегда первым в колхозе производило работы. Например, шарошка закончена 28 апреля (в 1936 год эту работу закончили 10 мая), прорывка—15 мая (в 1936 году—4 июня), прореженье—24 мая (в 1936 году—22 июня), возка свеклы на завод закончена 4 октября.

В-четвертых, исключительное внимание звено уделяло удобрению, в частности подкормкам. По плану требовалось внести питательных веществ: азота 3,5 центнера, фосфора 3,3 центнера и калия 4 центнера на гектар. Внесено азота 5 центнеров, фосфора и калия—по 5,5 центнера.

Всего проведено восемь подкормок, из них три тракторные, две конные и три ручные; в мае—одна, в июне—пять, в июле—одна, в августе—одна. Уже 5—15 июня рядки свеклы сомкнулись.

Бросается в глаза разнообразие удобрений в растворе и их высокая концентрация. Так, при индивидуальной подкормке 1—7 июня, когда уже рядки свеклы начали смыкаться, звеном вносилась в почву такая питательная смесь: на гектар наружной жижи 40 центнеров, суперфосфата 1,5 центнера, сильвинита 0,5 центнера, аммиачной селитры 0,8 центнера, калийной соли 1,5 центнера, птичьего помета 3 центнера и воды 40 центнеров.

В-пятых, звено всемерно заботилось о густоте насаждений, поставив себе задачей сохранить к уборке не менее 100 тысяч корней на гектаре.

Вот те наиболее новые элементы агротехники тысячного урожая свеклы, которые были применены на плантации Чаловой. Здесь не сказано о мероприятиях, ставших уже обычными в колхозах (лущение стерни, глубокая пахота, сбор местных удобрений и др.).

В агротехнике, применяемой на участке Чаловой, нет ничего недоступного для других звеньев. Надо уметь провести эти мероприятия, работать по-стахановски, как этому учит нас вождь народов товарищ Сталин—и тогда тысячный урожай свеклы будет нормальностью в колхозах нашей области.

Н. М. БОЯРОВИЧ,
ст. научный работник курской областной сельскохозяйственной опытной станции.

БОЛЬШЕ ВНИМАНИЯ КАЧЕСТВУ АГИТАЦИИ

Агитационно-массовая работа в Валуйском районе по подготовке к выборам в Верховный Совет СССР продолжительное время заключалась только в обсуждении доклада товарища Яковлева и Положения о выборах на митингах, собраниях, пленумах сельсоветов.

Кружки по изучению избирательного закона работали плохо, нерегулярно, не были обеспечены подготовленными руководителями. После совещания по вопросам подготовки к выборам в Верховный Совет СССР, которое провел Обком ВКП(б) в сентябре, качество агитационной работы улучшилось. Мы провели пятидневные курсы агитаторов, на которых занимались 193 человека, из них для города и транспорта—103, для села — 90. Большинство агитаторов уже руководят кружками по изучению «Положения о выборах в Верховный Совет СССР».

Всего кружков в районе сейчас имеется 238, из них по городу—166, в селе—72. В городских кружках учится 4600 человек, в сельских—1118. Из этого видно, что мы очень недостаточно охватываем в кружки колхозников.

Следует сказать, что многие кружки по изучению избирательного закона только начали работу.

Как недостаток, следует отметить то, что кружки больше занимаются вопросами техники голосования, упуская политическую сущность предстоящих выборов.

Задача райкома партии—систематически помогать этим массовым кружкам, проверять качество их работы.

Райком ВКП(б) послал в деревню 75 агитаторов для того, чтобы помочь лучше организовать агитационно-массовую работу.

Районная партийная организация учла кадры низовых агитаторов. В городе мы имеем 167 агитаторов, по селу — 458. С ними проводятся семинары под руководством опытных товарищей из районного партактива. Чтецы и беседчики прикреплены к колхозным дворам (не 10 — 15 домов), снабжены необходимой литературой.

В районе проведено два массовых политдня по вопросу о Сталинской Конституции, избирательном законе и международном положении. Политдни показали большую заинтересованность трудящихся в изучении избирательного закона.

За последнее время усилился спрос на литературу. В районе было получено 3 тысячи экземпляров «Положения о выборах в Верховный Совет СССР». Все эти книги распроданы в три дня. Распространено 12.600 экземпляров брошюр по вопросам выборов. Увеличилась подписка на газеты.

Слабо идет ликвидация неграмотности, отстает от требований сегодняшнего дня культурно-просветительная работа. Также плохо организована справочная работа и консультация по вопросам избирательной кампании.

Трудящиеся Валуйского района горячо встретили решение ЦИК СССР о дне выборов и начале избирательной кампании. В районе проходят митинги, на которых трудящиеся заверяют Центральный Комитет ВКП(б) и любимого вождя народов товарища Сталина, что они организованно все, как один, придут на выборы и отдадут свои голоса за лучших, проверенных на практической работе людей.

Короткий срок, остающийся до дня выборов, обязывает Валуйский райком партии, каждую первичную организацию и каждого коммуниста повысить классовую бдительность, беспощадно выкорчевывать остатки врагов народа, усилить агитационно-массовую работу среди избирателей, обращая особое внимание на ее качество, на то, чтобы политагитаторы сумели толково и правильно разъяснить новый избирательный закон.

Качество политической агитации — вот что будет стоять сейчас в центре партийной работы.

ГОРШКОВ, секретарь Валуйского райкома ВКП(б).

Стахановская работа дает высокие заработки

Трактористы и шоферы Серегиновской МТС (Борисовский район) активно включились в стахановский декадник по завершению свеклоуборки и под'ема зяби.

Трактористы - стахановцы показывают замечательные образцы работы. Четвертет Борисенко ежедневно на вывозе зяби выполняет норму на 200 процентов. В полтора — два раза перевыполняют нормы трактористы Решетиленко, Корниенко, Коваленко и другие. Шоферы Водянницкий, Гринатов и Целых уже выполнили с превышением сезонное задание по перевозке свеклы.

Стахановская работа дает трактористам и шоферам высокие заработки. Тракторист Решетиленко уже заработал в этом году свыше 1500 рублей и до двух тысяч килограммов хлеба, Корниенко—1335 рублей и 1590 килограммов хлеба, Борисенко — 1742 рубля и 2091 килограмм хлеба.

(ОблТАСС).

Рабочие-выдвиженцы

За последнее время на курском вожженном заводе выдвинуты на руководящую работу десятки молодых квалифицированных рабочих.

Член партии Быкова работала глянцовщицей в отделочном цехе. За отличную работу дирекция завода выдвинула ее старшей работницей.

Коммуниста Виринина Пелагея также выдвинута старшей работницей в отделочном цехе.

Лучший сортировщик-салотоп тов. Белов сейчас работает осмотрщиком в отделочном цехе.

Стахановец-танульщик Синицын работает в качестве старшего рабочего.

Березальщик Евсюков, в совершенстве овладев техникой своего дела, выдвинут бригадиром.

Старший рабочий Друталь Софья выдвинута сменным мастером.

Бывший сортировщик Мальцев, старый рабочий завода, также работает сменным мастером.

(ОблТАСС).

Агитатор на избирательном участке

Пропаганда нового избирательного закона среди трудящихся, глубокое разъяснение каждой главы, каждой статьи Положения о выборах в Верховный Совет СССР есть первейшая и почетная обязанность каждого коммуниста, каждого агитатора.

Прекрасно понял свою задачу агитатор избирательного участка Сталинского района г. Курска тов. Калашников. Он работает среди неорганизованного населения по Бирюзинской улице. В его кружке занимается 15 домохозяек. Прежде чем приступить к занятиям по изучению Положения о выборах в Верховный Совет, он обошел все дворы, поинтересовался бытовым положением избирателей, их грамотностью, запросами.

Метод занятий тов. Калашникова — беседный. Учитывая уровень общеобразовательного и политического развития слушателей, он старается разъяснить каждое непонятное для них слово. Агитатором т. Калашников назначен районом недавно, но уже успел провести два занятия по изучению «Положения о выборах в Верховный Совет СССР».

При проведении занятий т. Калашников широко использует литературу и в первую очередь первоисточники—труды Ленина и Сталина. Использует также географическую карту и схему государственного устройства СССР.

— Касаясь национального вопроса, — говорит т. Калашников,—я показываю им на примерах, как относились к национальностям раньше при царском строе, как их унижали, натравливали друг на друга и т. д. и в конце разъясняю, почему выгодна была царизму вражда между национальностями и сращивание после положение национальностей у нас, в Советском Союзе, братский союз всех народов.

Кроме того, при проведении занятий кружка агитатор т. Калашников использует местные факты из прошлого: как проходили выборы раньше и кто имел право выбирать. Тов. Калашников своим методом занятий заинтересовал избирателей и добился стопроцентной явки.

РУСС.

Незабываемое впечатление

Недавно в Старый Оскол вернулась группа партийных работников (секретари парткомов, парторги и пропагандисты), ездивших в Москву на экскурсию.

На специальном совещании в районном экскурсанты поделились своими впечатлениями о поездке. Всех их захватило величие цитадели социализма, быстрый рост столицы, красота новых сооружений, образцовый порядок и забота о человеке.

— Да, Москва это действительно мировой центр социалистической культуры, — сказал в заключение беседы зам. секретаря парткома механической мастерской тов. Токмачев.

Особо восхищены экскурсанты музеем Ленина, где собраны все материалы о деятельности великого вождя. В музее Ленина все партийные работники получали классовую зарядку по расширению и закреплению знаний истории нашей партии.

Лучшие люди нашей области

Борис Акимович Верховцов

На рассвете бронепоезд «Борец за свободу» ворвался на станцию Комаричи, где засели дроздовцы—отборные офицерские части. Небольшая команда красноармейцев-краснофлотцев метко косила врага из пулеметов. Артиллерист Борис Верховцов из своей пушки сеял смерть среди тех, кто с оружием в руках пытался отнять у рабочих и крестьян завоевания Октября. Поднялась пехота. Белобандиты не выдержали и отступили, оставив на месте бои сотни трупов.

Это было осенью 1919 года. Потом еще долго этот бронепоезд появлялся на разных участках польского и деникинского фронтов, расчищая дорогу красной пехоте и коннице. Вместе с другими красноармейцами мужественно сражался Борис Верховцов. Он, потомок крепостных крестьян и потомственный батрак крупнейшего русского землевладельца князя Юсупова, отлично знал, за что сражается.

Когда с советской земли были прогнаны последние полчища белых и иностранных интервентов, Борис Акимович вернулся в родное село Борисполье, Ракитянского района.

...Жить бы в теплой избе, есть досыта хлеб, спокойно работать на себя, на своей земле. Когда же придет это время?.. Так в старое время мечтал Аким Верховцов—отец Бориса. Так мечтали миллионы нищих, обездоленных крестьян царской России.

И пришло это время. Сбылись мечты крестьян: изба тепла, хлеба больше чем вволю, много земли, а главное—власть своя, советская, рабочих и крестьян.

В 1929 году бориспольские крестьяне организовали колхоз. Было это в двенадцатую годовщину Великой Октябрьской социалистической революции; так и назвали свой колхоз. Бориса Акимовича избрали сначала заместителем председателя, а потом председателем колхоза.

На этой работе и вырос Верховцов, как один из лучших людей нашей области. Он—умелый организатор масс, способный хозяйственник. Его воспитала коммунистическая партия, а потом приняла в свои ряды.

Теперь не узнать Борисполья. Исчезли безвозвратно тощие урожаи, нищета, бескультурье.

Земли у колхоза больше 1000 гектаров, много лошадей, коров, свиней. Выстроен большой кирпичный завод, из своего кирпича колхозники воздвигли прекрасные общественные здания. Есть пасека, рыбное хозяйство, замечательные фруктовые сады. Все это создали колхозники на своей земле, закрепленной за ними в бесплатное пользование навечно.

Тов. Верховцов умело повел хозяйство с первых же дней работы артели. Сейчас бориспольские колхозники живут зажиточно и культурно. Достаточно привести цифры урожайности колхозных полей. За последние три года урожай зерновых в среднем составляет 22 центнера с гектара, а сахарной свеклы—282 центнера с гектара. В этом году собрали зерновых по 25 центнеров и 350 центнеров свеклы с гектара. Получают колхозники на трудодень ныне по 9 килограммов хлеба и по 2 рубля деньгами. Нет ни одного безоговорочного хозяйства.

Тов. Б. А. Верховцов.

Осенью 1935 года Борис Акимович участвовал на Всесоюзном совещании передовиков высокой урожайности. За отличную работу, за большевистское руководство колхозом правительство наградило его орденом Трудового Красного знамени.

...В Гостинской МТС орудовал враг, он тихой сапой разрушал хозяйство, подрывал финансовое состояние, срывал обработку земли в колхозах.

Когда в районных организациях стал вопрос о том, кто может поднять на ноги МТС, остановились на кандидатуре Бориса Акимовича Верховцова.

За дальнейшее процветание своего колхоза имени 12 годовщины Октября тов. Верховцов не опасался. На смену себе он вырастил хорошего заместителя Кузьму Кравцова. Все бригадиры опытные, можно сказать—мастера своего дела. Бригады сколочены крепко. А главное, все колхозники знают цену артельной жизни и сами следят за порядком.

Верховцов принял новый пост, на который его выдвинула партия.

Пришел в МТС. Хозяйство развалено, порядка никакого. Борис Акимович свою новую работу начал со знакомства с людьми. Заменил негодных работников стахановцами. Новые работники, выдвинутые первичной парторганизацией МТС, горячо принялись за работу. Приход в МТС нового руководителя - орденоносца, опытного организатора и хозяйственника, воодушевил рабочих МТС. Быстро под руководством Верховцова были приведены в порядок тракторный парк и автомашины. Сам Верховцов со своим заместителем тов. Шевцовым взялся за налаживание политико-массовой работы в тракторных отрядах и автоколоннах. МТС включилась в предсентябрьское соревнование.

Прошел только третий месяц как Борис Акимович руководит обширным хозяйством МТС. За этот сравнительно короткий срок МТС стала совершенно иной. Все тракторы и автомашины работают бесперебойно. Широко развернулось социалистическое соревнование среди трактористов и шоферов; большинство из них перевыполняет задания. Шоферы Павел и Александр Бондаревы, Николай Верховцов, Бутов, Бушенко и многие другие уже выполнили сезонное задание на вывозке свеклы. Десятки трактористов перекрывают нормы на вспашке зяби.

Слесаря Корнева раньше считали плохим работником, и бывший механик советовал Верховцову уволить его. Новый директор на это не пошел. Он побеседовал с Корневым, вынесли все недостатки в организации его работы, помог. И сейчас Корнев ежедневно дает 200 процентов нормы.

Таких примеров много. Директор-орденоносец поднял в коллективе МТС стремление работать по-стахановски, создал среди рабочих уверенность, что МТС быстро окрепнет.

Много работников ушло раньше из МТС. Теперь они возвращаются сюда на прежнюю работу. На-днях Борис Акимович получил письмо от бывшего механика МТС, в котором он пишет, что три года работал в МТС, но летом ушел—выжили враги, сейчас просит принять его обратно.

Упорно и терпеливо вникая во все мелочи, Борис Акимович изо дня в день улучшает работу в МТС. Он сам учится на новой работе и одновременно учит других.

Сейчас идет подготовка к зимнему ремонту тракторов. Достраивается мастерская, подбираются кадры, заготовляются запасные части.

— Калининская МТС нашего района считается передовой,—говорит Борис Акимович,—но мы постараемся ее обогнать.

И обгонит. Потому что партия Ленина—Сталина воспитала его в духе большевистской настойчивости в борьбе с трудностями, в духе непримиримости к расхлябанности и беспощадной борьбы с врагами народа.

Такой путь одного из многих знатных людей нашей замечательной родины. Был хорошим бойцом Красной Армии, затем хорошим руководителем колхоза. Такой он и на новом ответственном посту директора МТС.

Тов. Верховцов говорит:

— За свою счастливую жизнь, за свою радостную судьбу и бесконечно благодарен великому вождю народов товарищу Сталину и родной партии Ленина—Сталина. Это она—партия воспитала и выдвинула меня. Доверие партии я постараюсь оправдать.

А. ЦЕЛИНОВ.

НОВЫЕ КНИГИ

„НАША РОДИНА"

Обширен и могуч Союз Советских Социалистических Республик. Необозримы его пространства. Неисчерпаемы его богатства. Неистощимы творческие силы его народов. Велика и несокрушима его хозяйственная и военная мощь,—так начинается новая книга «Наша родина», изданная партиздатом ЦК ВКП(б) под редакцией А. Стецкого, С. Ингулова и Н. Баранского, о нашей прекрасной родине, о стране победившего социализма.

Книга приводит чрезвычайно интересный и богатый фактический материал об огромных переменах, которые произошли в нашей стране за 20 лет существования советской власти.

Тираж книги—4 миллиона. Цена — 85 коп.

* * *

„СССР И СТРАНЫ КАПИТАЛИЗМА"

Партиздат ЦК ВКП(б) выпустил массовым тиражом новую книгу «СССР и страны капитализма» под редакцией А. Стецкого, Л. Мехлиса, Е. Варга и В. Карпинского.

Книга содержит 6 глав: «От войны 1914—1918 гг. к новой мировой войне», «Обнищание рабочих в капиталистическом мире», «Тяжелая доля крестьянства в капиталистических странах», «При капитализме трудящимся закрыты все дороги к лучшей жизни», «Советский Союз—страна социализма» и «Государственное устройство Советского Союза и капиталистических стран».

Цифрами и фактами книга рассказывает об огромных исторических успехах, достигнутых трудящимися Советского Союза за 20 лет существования советской власти. Ярко и убедительно показаны все преимущества социалистической системы над капиталистической.

Партиздат сделал хорошее и полезное дело, выпустив эту книгу накануне 20-й годовщины Октябрьской Социалистической революции. Ее с большим интересом прочитают трудящиеся Советского Союза. Она послужит также ценным пособием для массовика и агитатора-беседчика.

Тираж книги—2 миллиона экземпляров. Цена—1 р. 25 коп.

НА РОДИНУ!

Моряки советских судов «Комсомол» и «Смидович», возвращающиеся на родину, находятся в пути из Гавра в Ленинград.

В Ленинградском порту теплоход «Андрей Жданов» ожидается 16 октября.

Народный комиссар водного транспорта СССР тов. Н. И. Пахомов предложил начальникам Черноморского и Северного пароходств выдать членам команд судов «Комсомол» и «Смидович» единовременное пособие в размере трехмесячного заработка. Возвращающиеся на родину моряки обеспечиваются санаторно-курортным лечением.

ХРОНИКА

Президиум ВЦИК постановил образовать в новых краях и областях организационные комитеты ВЦИК:

по Алтайскому краю в составе: председателя оргкомитета тов. Бабич-Декань Н. В. и членов тт. Гусева Л. Н., Попова С. П., Смердова Н. А. и Барышкова Г. В.

По Краснодарскому краю в составе: председателя оргкомитета тов. Симоничка В. А. и членов тт. Краснова И. А., Малкина И. П. и Галий Ф. И.

По Орловской области в составе: председателя оргкомитета тов. Видинского К. И. и членов тт. Никитина В. Д., Анисимова П. А., Симановского П. Ш., Хрустальвова А. В. и Шелкова В. И.

По Тамбовской области в составе: председателя оргкомитета тов. Аникина Г. А. и членов тт. Чуканова И. А., Левина Ф. И., Телешова Г. Г. и Бузенкова Д. В.

По Рязанской области в составе: председателя оргкомитета тов. Морозова Е. Н. и членов тт. Тарасова С. Н., Твердова И. И., Котович Г. В. и Вершинина С. Я.

* * *

Президиум ВЦИК постановил в соответствии с постановлением ЦИК СССР от 3 октября 1937 года «Об избирательных участках в северных и кочевых районах и в мелких поселениях» разрешить Архангельскому облисполкому организовать в Архангельской области следующие избирательные участки по выборам в Верховный Совет СССР с населением менее 100 человек:

а) на мысе Желания для 61 человека населения;

б) в Лагерном для 50 человек населения;

в) на станции Кармакулы для 50 человек населения;

г) в Белушьей Губе для 62 человек населения;

д) в губе Долгой для 58 человек населения;

е) в селении Хабарово для 81 человека населения;

ж) в поселке Кара для 52 человек населения. **(ТАСС).**

Матч Левенфиш—Ботвинник

5-я партия шахматного матча на первенство СССР уже на 12-м ходу перешла в эндшпиль.

На 7-м ходу началась серия разменов. К 12-му ходу партнеры уже разменяли ферзей и по две легких фигуры. После этого Левенфиш имел двух слонов против слона и коня у Ботвинника. Затем в сильно упростившейся позиции Левенфиш пытался создать атаку, двигая пешки королевского фланга. Однако очень скоро выясняется, что положение все же ничейное. На 29-м ходу начинается повторение ходов и на 34-м ходу партнеры соглашаются на ничью.

Счет результативных партий — 2:1 в пользу Левенфиша при двух ничьих. Следующая, 6-я партия состоится 16 октября.

25 МАРТА—ТРЕТИЙ С'ЕЗД ОСОАВИАХИМА

Президиум Центрального совета Осоавиахима СССР постановил созвать 3-й всесоюзный с'езд Осоавиахима 25 марта 1938 года.

НАВСТРЕЧУ XX ГОДОВЩИНЕ ОКТЯБРЯ

Новый Дом пионеров в Курске

Бывшее здание оргбюро ВЦСПС в Курске переоборудуется под новый Дом пионеров.

Курские пионеры получат прекрасный подарок. В здании будет оборудовано большое количество комнат для внешкольной работы. Зрительный зал будет вмещать 400—450 человек. Для младших ребят отделывается особый зал на 200 мест.

В новом Доме пионеров будет работать несколько студий—балетная, художественная и драматическая. Организуется также фотолаборатория.

Весь нижний этаж здания будет занимать технический отдел. Здесь разместится ряд кабинетов, в том числе радиокабинет, кабинет по изучению современных средств связи, автотракторный, где будут работать юные шоферы и трактористы. При автотракторном кабинете будет создан кружок юных конструкторов.

При Доме пионеров развернут свою работу слесарная, столярная мастерские и механическая кузница.

Юные авиамоделисты и авиаконструкторы получат хорошо оборудованную авиалабораторию.

В настоящее время идут работы по оборудованию первой очереди дома. К 20-й годовщине Великой Октябрьской социалистической революции намечено полностью оборудовать зрительный зал, вестибюль, фойе, гардеробную и ряд помещений для кружковых занятий.

На оборудование нового дома отпущено 300 тысяч рублей.

Соревнуются все цеха и смены

Рабочие курской трикотажной фабрики стахановскими делами встречают XX годовщину Великой пролетарской революции. Все цеха и смены включились в предоктябрьское соревнование.

Инициаторы соревнования работницы мотального цеха (руководитель тов. Степанов) перевыполняют нормы выработки. Стахановка Мунина выполнила сентябрьский план на 145 проц., Есикова—на 136, Машак—на 130 проц. и т. д. Стахановки вязального цеха Озерова и Желтухина, ранее работавшие на одной машине, теперь обслуживают по четыре вязальных машины. Они свое дневное задание выполняют на 180—200 процентов. Выпускаемая ими продукция высокого качества. Брак совершенно изжит.

Сейчас в сменах, бригадах развернута учеба по ликвидации технической неграмотности, школой охвачено 120 человек. **(ОблТАСС).**

НЕПОВОРОТЛИВЫЕ ПОСТАВЩИКИ

К октябрьским праздникам курские магазины «Бакалея» получили на 200 тысяч рублей разных высокосортных кондитерских изделий. Обеспечены магазины также фруктами и овощами. Отгружается и на-днях должен поступить вагон подсолнечного масла. Есть сведения об отгрузке вагона сельдей.

Значительно увеличены фонды товаров, которые должны быть даны в четвертом квартале местными поставщиками. Так, например, если в 3 квартале масла растительного магазинам «Бакалея» было дано 3 тонны 6 центнеров, то в 4 квартале его должно быть завезено 24 тонны. В два раза больше отпускается масла животного.

Но местные поставщики не проявляют достаточной поворотливости и настойчивости в части своевременной отгрузки товаров. Пока ни одного килограмма сыра не завезло масломолочное об'единение облпотребсоюза. В рыбобыте нет ни консервов, ни рыбы. Мясокомбинат за первую пятидневку 3 квартала недодал 25 процентов колбасных изделий.

Горторгу и облвнуторгу необходимо проверить работу поставщиков и устранить причины, мешающие улучшению снабжения населения продуктами питания.

Готовят праздничные постановки

Колхозные кружки художественной самодеятельности деятельно готовятся к празднованию XX годовщины Октябрьской Социалистической революции.

По заявкам кружков отдел народного творчества областного управления по делам искусств послал в колхозы ряд пьес, песенников, сборники частушек и т. д. Среди пьес, которые будут готовить кружки к октябрьским дням: «Слава» Гусева, «Шторм» Биль-Белоцерковского, «Платон Кречет» и другие.

Многие коллективы готовят к великому празднику классические пьесы. Самодеятельный оперный коллектив Слоневского сельсовета, Новооскольского района, готовит украинскую оперу «Наталка-Полтавка».

Скульптура «Красногвардеец» — работы заслуженного деятеля искусств скульптора Я. Манизера, — одна из деталей оформления станции московского метро 2-й очереди «Площадь Революции». (Союзфото).

Из документов прошлого

КТО ВЫБИРАЛ В ГОСУДАРСТВЕННУЮ ДУМУ

В курском областном архиве хранятся интересные документы, рассказывающие о том, как проходили выборы в первую и вторую Государственные думы в бывшей Курской губернии.

Социальное лицо тех, кого царское правительство сочло возможным допустить к выборам в думу, ярко показывают списки, имеющих права участия в избрании выборщиков.

Так, в списке, имеющих право участвовать в обоянском городском избирательном собрании, нет ни одного рабочего и ремесленника. Зато список пестрит фамилиями торговых тузов, крупных домовладельцев и заводчиков. В числе других тут представлены: хозяин трактира Бизов, лесоторговец Басин, владелец винокуренного завода Россберг.

В списке землевладельческой курии стоят фамилии помещиков: фон-Бозена, имевшего 1546 десятин земли и паровую мельницу, заводчика Рыжова, владевшего 2453 десятинами земли, сахарным и кирпичным заводами. Характерно, что из 27 выборщиков по этому списку нет ни одного, кто имел бы менее 200 десятин земли.

Немалый интерес представляет «воззвание» курского губернатора к крестьянам и рабочим, выпущенное в конце 1905 года. Испуганный появлением октябрьского манифеста, царский сатрап проговаривается и выдает в своем «воззвании» с головой истинное существо «дарованных свобод». Он предупреждает, что предпримет «самые строгие... меры против всякого насилия и против всякого захвата чужой собственности, будь то земля или другое имущество».

Губернатор не без оснований боялся, что крестьяне, обманутые царским правительством, попытаются захватить помещичьи земли.

Дальше губернатор комментирует манифест таким образом: свобода собраний по предписанию губернатора должна пониматься, как «право свободно собираться с ведома власти». Свобода же слова «есть право открыто говорить свое мнение... в законных собраниях». На которых, кстати сказать, по указанию этого же губернатора обязательно должны были присутствовать чины полиции.

Что пресловутая «свобода собраний» была только пустым обещанием, которое царское правительство отнюдь не собиралось выполнять, показывает предписание курского губернатора Борзенко, датированное 6 ноября 1906 года. В этом документе полицеймейстеру и исправникам сообщается, что в связи с предстоящим собранием Государственной думы «замечается оживление предвыборная агитация, одним из приемов которой является устройство публичных собраний». Борзенко предписывает, что «никакие публичные и частные собрания, устраиваемые... хотя бы и в целях предвыборной борьбы, не только не должны быть допускаемы, но подлежат самому решительному преследованию».

Таким образом царское правительство пыталось наглухо закрыть все пути для проникновения в думу нежелательных ему элементов из среды трудящихся, ревниво оберегая «покой и благоправие» в созданном им убледочном парламенте.

Б. СИМАНОВ.

ОБЛАСТНЫЕ СПАРТАКИАДЫ

На снимке: старт забега колхозных физкультурников на 100 метров.

Фото Говорова.

○ ○ ○

13 октября на курском стадионе «Динамо» прошла заключительная часть областной колхозной спартакиады имени XX годовщины Великой Октябрьской социалистической революции и спартакиады добровольных спортивных обществ Курской и Орловской областей.

Колхозные физкультурники, несмотря на плохую погоду, показали результаты, значительно улучшенные по сравнению с прошлым годом (первой областной спартакиадой).

Ряд первых мест заняли колхозники сельхозартели им. Нежуры, Шебекинского района. Чаплин М. Прыгнул с разбега в высоту на 1 метр 45 сантиметров, Чаплин П. занял первое место в беге на 1000 метров, пройдя дистанцию за 3 мин. 11,7 секунды. Колхозница этой же сельхозартели Непорожная пробежала 500 метров за одну минуту 38,8 секунды, заняв первое место среди женщин на этой дистанции.

Первое место в колхозной спартакиаде заняла команда Шебекинского района, второе—Волоконовского и третье—Обоянского.

Легкоатлеты спортивных обществ соревновались в беге на 10000 метров, метании копья, прыжках и т. д. В соревновании спортобществ победителем вышла команда «Спартака» (Курск). **ЮРОВ.**

ИЗ ПОСЛЕДНЕЙ ПОЧТЫ

О ВРАЖЕСКОЙ РАБОТЕ НА ТЕЛЕГРАФЕ И БЕСПЕЧНЫХ РЕДАКТОРАХ

Вчера мы сообщали, что постановление правительства об утверждении избирательных округов по вине руководителей курского телеграфа в Белгороде было получено с 14-часовым опозданием. Районные газеты белгородского избирательного округа 12 октября не смогли напечатать постановление правительства. Преступная работа курского телеграфа коснулась большинства газет нашей области.

В Свободинскую районную газету «Сталинец» доставлены искаженные тексты телеграмм. В постановлении правительства о составе Центральной избирательной комиссии по выборам в Верховный Совет СССР перепутана половина инициалов и фамилий членов комиссии, и в таком виде по вине беспечного редактора Васильева оно появилось в свет.

Долгоруковской районной газете «Голос колхозника» была доставлена лишь первая часть постановления о составе Центральной избирательной комиссии. В результате в газете напечатан искаженный текст постановления. Конечно, это ничуть не снимает ответственности с редактора газеты Шуклина, который подписал этот номер к печати.

Для передачи текста постановления в районы требовалось не более шести часов. Таким образом, районные газеты имели возможность 12 октября в 6 часов утра получить эти постановления для опубликования в газете. Но директор телеграфа Зыкин не подготовил аппарат к передаче этих важнейших правительственных постановлений. Срыв передачи важнейших политических документов свидетельствует о наличии вражеской работы на телеграфе.

В Прохоровском районе постановление было принято 12 октября в 21 час 50 минут. В результате чего граждане этого района получили свою газету с постановлением правительства только на другой день утром. В Тросненском районе постановления были приняты в 23 часа 12 октября. Газета здесь не вышла и на другой день по вине редактора Перепелкина.

Газета «Колхозная правда» Малоархангельского района только 14 октября напечатала постановление правительства о дне выборов в Верховный Совет СССР.

Преступной работой курского телеграфа возмущена вся общественность нашей области. Трудящиеся требуют немедленно привлечь конкретных виновников к строжайшей ответственности.

На курском телеграфе должен быть наведен большевистский порядок.

КОРОТКО

▼ Драматический самодеятельный кружок курского железнодорожного клуба начал обслуживание железнодорожников линейных станций всего курского отделения. В репертуаре кружка: «Наталка-Полтавка», «Гроза», «Свои люди, сочтемся» и другие пьесы.

▼ Многие колхозники Борисовского района приобретают велосипеды. Только за последние дни купили велосипеды колхозники Смугарев, Столяров, Лунев, Потренко, Ковтун и многие др.

▼ На-днях колхоз «Мировой Октябрь», Стрелецкого района, приобрел для своего самодеятельного музыкального кружка гармонь стоимостью в 407 рублей.

За чистый, опрятный город

(С совещания курских дворников)

Меньше месяца осталось до празднования 20-летия Великой Октябрьской социалистической революции. К этому многознаменательному дню Курск должен быть приведен в образцовый порядок, стать действительно чистым, опрятным городом.

На-днях по инициативе дворников Сорокина и Царевой Курский городской совет провел специальное совещание всех дворников города, где обсуждался один вопрос: о развертывании предоктябрьского соревнования на лучшую уборку и соблюдение чистоты.

На совещании выступило в прениях 20 дворников—Бунин, Кононов, Токорева, Мелешков, Пенькова и другие. Все они говорили о том, что дворники могут и должны сделать все для того, чтобы Курск к октябрьским праздествам стал действительно культурным городом.

Горкомхозу и правлениям жактов, да и самому горсовету, пришлось выслушать на этом совещании немало острокритических речей по своему адресу. На плохое, невнимательное отношение к себе указала тов. Никулина. Она работает уже 5 лет, но председатель жакта совершенно не интересуется, в каких условиях она живет, имеется ли у нее инвентарь, нужный для работы и т. д.

На это жаловалась и тов. Пенькова.

Интересное предложение внес дворник Кононов. Он отметил, что на трамвайных остановках часто можно видеть брошенные использованные билеты и окурки. Мало-помалу, особенно в безветренную погоду, они засоряют улицу. Поэтому было бы хорошо, чтобы на каждой остановке имелась урна.

На совещании выступили секретарь горкома ВКП(б) тов. Перлов и председатель горсовета тов. Масленникова.

Совещание единодушно приняло предложение о включении в предоктябрьское соревнование.

В принятых обязательствах записано: «Готовясь к XX годовщине Октябрьской социалистической революции и к выборам в Верховный Совет СССР, дворники обязуются образцово проводить уборку города и содержать свои участки в чистоте». **Е. СТОЛОВ.**

ОТБОР КАНДИДАТОВ НА ОБЛАСТНУЮ ДОСКУ ПОЧЕТА

Президиум Облисполкома обязал райисполкомы произвести отбор лучших колхозов, добившихся высоких показателей по урожайности зерновых и технических культур, а также развитию животноводства, для занесения их на областную доску почета.

Работа должна быть закончена к 1 ноября текущего года.

Происшествия

Задержана шайка аферистов. Органами милиции арестована в Курске шайка крупных аферистов: Гох С. Б., Мошкович А. М. и Гринберг У. В. Аферисты гастролировали в ряде городов (в Днепропетровске, Херсоне, Киеве и других), где под видом продажи золотых вещей и бриллиантов сбывали легковерным покупателям начищенную медь и простое стекло.

Извещение

17 октября 1937 года, в 7 часов вечера, в большом зале горсовета (ул. Ленина, 3) состоится собрание учителей г. Курска по вопросу о подготовке к выборам в Верховный Совет СССР и задачах учительства. Докладчик зав. облоно **т. Макаровский.**

Горком ВКП(б).

Отв. редактор И. ШАРОНЧИКОВ.
Издатель—ОБКОМ ВКП(б).

В ЗРЕЛИЩНЫХ ПРЕДПРИЯТИЯХ

КУРСКИЙ ОБЛАСТНОЙ ГОСУДАРСТВЕННЫЙ ДРАМАТИЧЕСКИЙ ТЕАТР имени А. С. ПУШКИНА

15 октября

Л. Шейнин и бр. Тур.

ОЧНАЯ СТАВКА

Пьеса в 5 действиях и картинах. Постановка гл. реж. зас. уж. артиста Республики А. Н. Кожина.

Начало в 8 часов вечера. Касса открыта с 3 часов дня до 8 час. веч. Дети до 16 лет не допускаются.

ДИРЕКЦИЯ.

1-й ЗВУКОВОЙ КИНОТЕАТР им. Щепкина ул. Дзержинского, 51. Тел. 3-67	Ежедневно смотрите и слушайте звуковой кинофильм производства Белгоскино ПОРУЧИК КИЖЕ Нач. сеансов: 7, 8—15, 10—30. Ежедневно детск. сеанс в 5 ч. ПОРУЧИК КИЖЕ Касса открыта с 12 ч. дня до 2 ч. и с 3 дня до 10 час. вечера
Комсомольский ЗВУКОВОЙ КИНОТЕАТР ул. Кирова, 3. Тел. 3-30	Ежедневно Возвращение Максима 2-я серия Нач. сеансов: в 6—15, 8—15, 10—15. Ежедневно детский сеанс Возвращение Максима 2-я серия Начало сеанса в 4—15.
Кинотеатр „ТЕМП" ул. Дзержинского, 34. Тел. 60.	Ежедневно Броненосец „Потемкин" Драма в 5 частях. Начало сеансов: 7, 8—30, 10 ч. Ежедневно детский сеанс в 5—30 Броненосец „Потемкин"
3-й (новый) звуковой кинотеатр ул. Луначарского, 4. Телефон 4-51.	Ежедневно демонстрируется художественный приключенческий звуковой фильм УЩЕЛЬЕ АЛАМАСОВ Нач. сеансов: в 6, 8 и 10 час.

ВСЕСОЮЗНОЕ ОБ'ЕДИНЕНИЕ СОЮЗЗАГОТКОЖ ПОКУПАЕТ

№№ ТЕЛЕФОНОВ РЕДАКЦИИ «КУРСКОЙ ПРАВДЫ»: зам. отв. редактора — 65, секретариат — 5-39, зав. отдел. писем — 1-61, отделы рабселькоров и писем—2-15, отдел областной и городской информации — 5-64, культурный отдел — 5-64 (два звонка), пром.-транспортный отдел — 11-54, советско-торговый отдел—11-54 (два звонка), отдел международной информации и отдел обзоров печати—2-91 партийный отдел—5-09, сельхозотдел—4-25, выпускающий—6-04, книгоиздательство—8-62, заведующий издательством Обкома ВКП(б)—3-63, бухгалтерия—8-37, отд. об'явлен.—7-50. Адрес редакции: улица Ленина, 77.

Уполн. облита Т. 23135 Курск, типография им. К. Маркса, Золотая, 15, тел. № 2-09. Тираж 70000 экз.

Пролетарии всех стран, соединяйтесь!

КУРСКАЯ ПРАВДА

Орган Курского обкома ВКП(б), Облисполкома и горкома ВКП(б)

№ 238 (4364) | Суббота, 16 октября 1937 г. | Год изд. 20-й

СЕГОДНЯ В ГАЗЕТЕ:

Под знаменем партии Ленина—Сталина вся страна могучей поступью идет к выборам в Верховный Совет СССР (1 стр.).

Стахановская декада по завершению уборки и вывозки свеклы и под'ема зяби (2 стр.).

Величайшее завоевание социализма (2 стр.).

М. Б. Гольдфарб. Наша область за 20 лет. Промышленность (2 стр.).

Спрос колхозной деревни на промышленные товары (2 стр.).

Д. Невежин. Михайловский гнойник (3 стр.).

С. Масленников. Небывалый под'ем производительности (3 стр.).

Письма в редакцию (3 стр.).

Высотный полет Валентины Гризодубовой (4 стр.).

Военные действия в Китае (4 стр.).

Нота Китая Лиге наций о зверствах японских войск (4 стр.).

Сообщение французского правительства (4 стр.).

На фронтах в Испании (4 стр.).

ВЫШЕ КАЧЕСТВО ПОЛИТИЧЕСКОЙ АГИТАЦИИ

Изучение Сталинской Конституции и нового избирательного закона вызвало небывалый под'ем политической активности трудящихся масс. Многочисленные сообщения из колхозов, с предприятий, резолюции митингов и собраний наглядно показывают, как велико стремление нашего великого советского народа к дальнейшим победам социализма, к завоеванию зажиточной культурной жизни, как велика любовь трудящихся к своей большевистской партии и любимому вождю товарищу Сталину.

Старейший производственник курского хлебозавода **М. Г. Демин** в своем заявлении в партком пишет: «Путь, по которому ведет нас партия Ленина—Сталина, единственно правильный путь. Я не могу стоять в стороне от партии, прошу принять меня в группу сочувствующих ВКП(б)». В этих замечательных словах выражены мысли и чувства миллионов трудящихся, беззаветно любящих свою партию, свою родину.

Рост политической активности и **идейного** уровня масс неизмеримо повышает ответственность партийных организаций и каждого коммуниста в отдельности за **качество** большевистской агитации и пропаганды. Наша политическая агитация всегда была могучим орудием в воспитании масс, орудием мобилизации масс на выполнение лозунгов ленинско-сталинского ЦК, на выполнение боевых задач строительства коммунизма. **«Авторитет партии поддерживается доверием рабочего класса. Доверие же рабочего класса приобретается не насилием,—оно только убивается насилием,—а правильной теорией партии, правильной политикой партии, преданностью партии рабочему классу, ее связью с массами рабочего класса, ее готовностью, ее умением убеждать массы в правильности своих лозунгов».** (И. Сталин).

Особое значение приобретают эти указания товарища Сталина в связи с предстоящими выборами в Верховный Совет СССР и с подготовкой к 20 годовщине Великой Октябрьской социалистической революции. Сейчас от каждого агитатора и пропагандиста требуется повседневное, умелое раз'яснение трудящимся массам значения выборов Верховного органа государственной власти на основе Сталинской Конституции, раз'яснение великих побед социализма за 20 лет.

Только что закончившийся Пленум Центрального Комитета нашей партии принял специальное решение об организационной и агитационно-массовой работе партийных организаций в связи с выборами в Верховный Совет СССР. Это лишний раз показывает, какое огромное внимание уделяют Центральный Комитет ВКП(б) и лично товарищ Сталин вопросам агитации и пропаганды.

Но у нас еще есть такие руководители, которые никак не могут понять значения этого исключительно важного участка партийно-политической работы и совершенно не занимаются вопросами агитации и пропаганды. Бригада Обкома ВКП(б) организовала в Бесединском районе агитколлектив из низовых агитаторов. Им требовалась помощь, чтобы овладеть искусством большевистской агитации, но райком ВКП(б) (секретарь Науменко) отказался выделить опытного руководителя для агитколлектива. Неудивительно поэтому в Бесединском районе [illegible] политической агитации стоит на самом низком уровне.

Совершенно неправильно поставлено дело политической агитации в Конышевском районе (секретарь райкома Рукин). Здесь заботливо выращивают кадры агитаторов, систематически помогают им в работе. Занятия кружков по изучению Сталинской Конституции и избирательного закона в колхозах Конышевского района проводятся по программе, при активном участии слушателей.

Большую ошибку допускают те руководители партийных организаций, которые слепо доверяют голым цифрам о наличии политкружков. Именно так поступает Дзержинский райком г. Курска. Здесь не прочь похвастаться, что у них организовано столько-то кружков, выделено столько-то пропагандистов и т. д., а когда проверили, что же делается в кружках, то оказалось—на Луговой улице политкружок, состоящий из домохозяек, совсем не работает. 12 женщин 2 раза подряд собирались для изучения Конституции и избирательного закона и с большим возмущением расходились по домам, потому что агитатор комсомолка Невструева не приходила на занятия.

Исключительное внимание следует обратить на состав агитаторов и пропагандистов. С мест поступают сигналы, что на эту ответственнейшую работу в ряде мест пробрались политически неблагонадежные люди. Например, в Черемисиновском районе агитатором при районной библиотеке райком выделил растратчика государственных средств Ефанова. В Щигровском районе в числе агитаторов оказался некий Чурилов, который проповедывал на политзанятиях контрреволюционное понятие о советах. Попыткам врагов пробраться на идеологический фронт с целью подрыва авторитета нашей партии должен быть дан самый решительный отпор. Дело политической агитации надо доверять только хорошо грамотным, политически проверенным людям, беззаветно преданным социалистической родине.

Не малую роль в развертывании агитационной работы обязаны сыграть районная печать и стенные газеты. Печать, как коллективный пропагандист, агитатор и организатор масс, должна изо дня в день пропагандировать Сталинскую Конституцию, раз'яснять трудящимся новый избирательный закон, цели и задачи предстоящих выборов в Верховный Совет СССР. К сожалению, эту почетную роль многие районные газеты области еще не выполняют так, как это требует от них партия.

Все средства политической агитации и пропаганды, имеющиеся в арсенале большевизма, надо умело использовать для того, чтобы еще больше **приблизить к партии беспартийные массы,** воспитать у них презрение и ненависть к врагам нашей родины, троцкистско-бухаринским шпионам кровавого фашизма, чтобы все голоса трудящихся при выборах в Верховный Совет СССР были поданы за лучших людей, до конца преданных великому делу Ленина—Сталина.

Под знаменем партии Ленина—Сталина вся страна могучей поступью идет к выборам в Верховный Совет СССР

Плакат художника Веры Ливановой, выпускаемый ИЗОГИЗ'ом к выборам в Верховный Совет СССР.

Нас вдохновляет Сталинская Конституция

Вдохновленные Сталинской Конституцией и постоянной заботой партии, правительства и лично товарища Сталина о колхозниках, мы в этом году упорно боролись за высокий урожай сахарной свеклы.

Все лето мы настойчиво отстаивали урожай. И наш труд не пропал даром. Звено Надежды Сергеевны Горбулевой собрало с каждого гектара 648 центнеров свеклы и звено Евгении Терентьевны Плотниковой — 530 центнеров.

Сейчас мы готовимся к выборам в Верховный Совет Союза ССР. Постановление правительства о начале избирательной кампании и о дне выборов подняло в наших звеньях новую волну трудового энтузиазма. Будем работать по-сталински, чтобы в будущем году вырастить еще больший урожай.

Звеньевые колхоза имени Парижской Коммуны, Конышевского района,
Н. ГОРБУЛЕВА,
Е. ПЛОТНИКОВА.

АГИТАТОРЫ НА ИЗБИРАТЕЛЬНЫХ УЧАСТКАХ

С большим энтузиазмом и под'емом трудящиеся нашей области изучают новый избирательный закон сталинской эпохи.

Конышевский райком ВКП(б) для изучения «Положения о выборах в Верховный Совет СССР» выделил 36 руководителей агитколлективов. Проведены курсы низовых агитаторов, которыми было охвачено 484 человека. Всего в районе насчитывается 657 низовых агитаторов.

В 16 сельсоветах района создано 104 кружка, в которых занимаются 3506 человек.

Хорошо организована работа с избирателями в Ширковском сельсовете. Здесь на втором избирательном участке выделено 17 агитаторов, каждый из них обслуживает 30—35 избирателей.

Участковым агитатором работает тов. Уткин, кандидат партии. У него на участке организовано четыре кружка, в них занимаются 84 человека. В двух из них проведено по четыре занятия, а в остальных—по пять.

Кружками руководят коммунисты тт. Уткин, Дрючин, Павлов, Афанасьев. Они проводят регулярные беседы и читки газет по избирательному закону и по вопросам международного и внутреннего положения СССР.

Кроме этого, на избирательном участке проводятся политдни.

ЗВОНАРЕВ.

Будем бороться за рекордный урожай

Следуя примеру колхозников Рыльского района, мы готовимся встретить двадцатую годовщину Великой Октябрьской социалистической революции стахановскими победами.

Уборка свеклы у нас на исходе. Уже теперь мы можем смело сказать, что соберем не менее 400—500—600 центнеров с гектара.

Сталинская Конституция, приближающиеся выборы в Верховный Совет Союза ССР, постоянная забота партии и правительства и великого вождя товарища Сталина о колхозниках вдохновляют нас на новые победы.

Будем упорно бороться, чтобы в будущем году добиться тысячного урожая, как этого добилась пятнч Валентина Чалова в Глушковском районе.

Звеньевые колхоза имени Ворошилова, Валуйского района: А. Н. ПОМИНОВА, А. С. ПОМИНОВА, Е. Т. ЛОБАНИНА.

Члены звеньев: В. М. ОНОРОКОВА, А. И. ПАПАНОВА и другие (всего 29 подписей).

МИТИНГИ ТРУДЯЩИХСЯ

В редакцию продолжают непрерывно поступать резолюции, принятые на митингах трудящихся, по поводу постановления ЦИК СССР о дне выборов в Верховный Совет Союза ССР.

Резолюции поступили от коллективов: завода имени Карла Либкнехта (Ивановский район), курской мельницы № 17, курской кожгалантерейной фабрики, треста Союзмука, курской медицинской школы, управления лесной промышленности, управления местной промышленности, областного отделения промышленного банка, курской МТС, средней школы взрослых Дзержинского района г. Курска, областной конторы Госбанка, курской школы № 3 и других организаций.

Отдадим свои голоса лучшим людям, преданным партии Ленина—Сталина

Трудящиеся Кореневского района с величайшей радостью приветствуют начало избирательной кампании.

Районный комитет партии послал в колхозы 36 человек районного партийного актива для раз'яснения постановления ЦИК СССР о дне выборов в Верховный Совет СССР.

В артели «20 годовщина Октябрьской революции» среди колхозников еще более возрос трудовой под'ем. Колхозники Пахлов, Архаров, Крикунов, Скоробогатько, Тарабаров и другие взяли на себя обязательство при под'еме зяби ежедневно пахать по одному гектару.

Шоферы Снагостской МТС обязались быстро завершить возку сахарной свеклы во всех колхозах массива МТС. Лучший шофер Ф. Н. Ткачев, все время перевыполнявший задания по возке свеклы, только в сентябре заработал 1200 рублей. На митинге тов. Ткачев призвал всех рабочих ответить на постановление ЦИК СССР высокой производительностью труда. Он заявил: «В день выборов—отдадим свои голоса лучшим людям, преданным партии Ленина—Сталина».

Все выступления на митинге рабочих кореневского гречзавода были проникнуты глубокой любовью к вождю народа товарищу Сталину. Участники митинга единодушно приняли решение—включиться в социалистическое соревнование имени двадцатилетия Октябрьской революции. Они взяли обязательство давать ежедневно 110 тонн первоклассной продукции при плане в 90 тонн, вывести свой завод в число передовых предприятий нашей области. Все работницы и рабочие заявили, что они будут выбирать в Верховный Совет лучших сынов нашей родины, беззаветно преданных большевистской партии.

Трудящиеся района, горячо приветствуя решение ЦИК СССР, заявляют, что в день 12 декабря все, как один, придут на избирательные участки, чтобы отдать свои голоса партийным и непартийным большевикам.

Справочная комната

Еще в сентябре этого года при сахарном заводе имени Ленина, Ивницкого района, было организовано 14 кружков по изучению Сталинской Конституции и «Положения о выборах в Верховный Совет СССР».

По указанию Обкома ВКП(б) эти кружки недавно были разукрупнены. Сейчас насчитывается 28 кружков. К каждому кружку прикреплен коммунист. Кружками охвачены все рабочие и служащие завода.

При общежитии рабочих сахарного завода 5 октября открылась комната справок по вопросам Сталинской Конституции и «Положения о выборах в Верховный Совет СССР». Комната снабжена диаграммами, плакатами, лозунгами и политической предвыборной литературой.

Консультантами выделены товарищи Дерзак (директор завода) и Сорокин.

П. КРЯЧКОВ.

БЕСПРЕДЕЛЬНАЯ ЛЮБОВЬ К РОДИНЕ, ВЕЛИКОМУ СТАЛИНУ

ДМИТРИЕВ-ЛЬГОВСКИЙ, 13. **(По телефону).** С огромным восторгом и воодушевлением трудящиеся города Дмитриева встретили постановление ЦИК СССР о дне выборов в Верховный Совет СССР. Состоялись многолюдные митинги трудящихся района.

На митинге в колхозной школе курсанты Калинкин, Моисейкин и другие говорили о своей безграничной любви и преданности родине, дорогому вождю и учителю товарищу Сталину.

— Мы будем голосовать за людей, которые беспредельно преданы партии Ленина—Сталина. **ЧЕРНУХИН.**

На снимке: председатель Центральной избирательной комиссии по выборам в Верховный Совет СССР—Петр Георгиевич Моснатов (от Всесоюзного центрального совета профессиональных союзов)

Все поезда были отправлены по расписанию

Во всех сменах станции Касторное были проведены митинги, посвященные постановлению ЦИК СССР. Смены дежурных по станции тт. Сопина и Коробова с большим вниманием выслушали каждое слово постановления правительства. Воодушевленный сообщением о начале избирательной кампании, весь коллектив работал прекрасно—ни один поезд не был отправлен вне расписания.

ПО ВСЕЙ СТРАНЕ

По всей советской стране продолжаются многолюдные митинги, посвященные началу избирательной кампании. Митинги проходят под знаком повышения революционной бдительности, еще большего сплочения широких беспартийных масс вокруг нашей партии, ее сталинского Центрального Комитета и советского правительства.

◆ Работницы вечерней и ночной смен прядильной, ткацкой и отделочной фабрик «Трехгорной» мануфактуры имени Дзержинского (Москва) в своей резолюции, принятой на митингах, заявили:

«Мы, рабочие Трехгорки, заверяем нашу партию и правительство, что, готовясь к выборам, будем бдительны, как никогда, и придем в избирательные урны с одной целью и мыслью — выбрать в Верховный Совет лучших, преданных делу рабочего класса партийных и непартийных большевиков.

Первым, самым желанным нашим депутатом будет любимый вождь, друг и учитель Иосиф Виссарионович Сталин».

◆ 20-тысячный коллектив рабочих, инженеров, техников и служащих Коломенского машиностроительного завода имени Куйбышева на митингах заявил:

«В Верховный Совет СССР мы, советские избиратели, будем выбирать только тех, кто доказал на деле свою безграничную преданность нашей родине, нашей ленинско-сталинской партии и великому Сталину, вдохновителю всех наших побед, творцу Конституции, выразителю лучших стремлений и чаяний всех трудящихся».

Митинги в ОКДВА

ХАБАРОВСК, 14 октября. Во всех частях Особой Краснознаменной Дальневосточной армии с огромным воодушевлением проходят митинги, посвященные началу избирательной кампании. В Амурской Краснознаменной флотилии многие краснофлотцы на митингах подали заявления об оставлении на сверхсрочную службу.

В своей резолюции бойцы и командиры Н-ского отряда записали:

«12 декабря, в день выборов депутатов в Верховный Совет СССР, мы пойдем к урнам и отдадим свои голоса тем, кто безраздельно предан делу нашей партии, делу Ленина—Сталина. Мы отдадим свои голоса партийным и непартийным большевикам, у которых слово не расходится с делом.

Враги народа—троцкистско-бухаринское охвостье—подлые японо-германские шпионы пытаются вести контрреволюционную работу. Мы приложим все усилия к тому, чтобы разоблачить и выловить до конца эту фашистскую мразь».

Центральному комитету коммунистической партии Франции

Центральный Комитет Всесоюзной Коммунистической партии (большевиков) выражает глубокое соболезнование по поводу безвременной смерти одного из выдающихся деятелей коммунистического движения Франции, товарища **Поль Вайян-Кутюрье,** активного борца за дело народного фронта во Франции, за дело коммунизма.

ЦЕНТРАЛЬНЫЙ КОМИТЕТ ВСЕСОЮЗНОЙ КОММУНИСТИЧЕСКОЙ ПАРТИИ (большевиков).

* * *

ПАРИЖ, 14 октября. «Юманите» печатает телеграмму генерального секретаря Коммунистического Интернационала тов. Димитрова с выражением соболезнования по поводу смерти члена ЦК французской компартии Вайян-Кутюрье. Со всех концов Франции поступает множество телеграмм с выражением сочувствия французской компартии.

«Юманите» помещает полученные от крестьян и рабочих письма, в которых выражается скорбь по поводу смерти т. Вайян Кутюрье.

ПРИВЕТСТВЕННЫЙ АДРЕС СОВЕТСКОМУ СОЮЗУ

СТОКГОЛЬМ. Норвежская газета «Арбейдербладет» сообщает, что ряд норвежских деятелей подготовляют большой приветственный адрес Советскому Союзу к XX годовщине Великой социалистической Октябрьской революции.

Инициаторами адреса-приветствия являются норвежский писатель Нордаль Григ, архитектор Гальс, артистка Мониккель, артист Грепп, многие руководители профсоюзных организаций и другие. Листы, которые художественно оформлены известной норвежской художницей Газарделлом, разосланы по всей стране для собирания подписей.

Эти деятели также подготовляют выставку о достижениях Советского Союза за 20 лет.

«Арбейдербладет» по поводу подготовки к празднованию XX годовщины Великой социалистической Октябрьской революции в СССР пишет: «Не только народы Советского Союза, но и друзья мира и цивилизации во всех странах должны праздновать этот исторический и незабываемый день».

Стахановская декада по завершению уборки и вывозки свеклы и под'ема зяби

ПАШЕМ ПОСЛЕДНИЕ ГЕКТАРЫ

Дружной семьей работают на полях колхозники нашей артели «Весело житти». Сталинская Конституция вдохновила всю массу колхозников на стахановский труд.

Сейчас колхозники активно участвуют в стахановском декаднике. Мы поставили перед собой задачу — в декадник выкопать и сдать на приемный пункт всю сахарную свеклу и завершить под'ем зяби.

С исключительной заботой о будущем урожае, с большим трудовым энтузиазмом выполняют колхозники свои обязательства. Плугари С. И. Славгородский, С. Н. Полухин и другие, соревнуясь между собой, изо дня в день перевыполняют нормы. Замечательные образцы стахановской производительности труда показывают колхозницы на очистке свеклы. Так, колхозница М. А. Мартушкова, Н. Н. Батракова начищают на бетоноре 45 центнеров и больше свеклы в день.

Вспашку под зябь на площади 765 гектаров наш колхоз заканчивает через день—два, а уборку и сдачу свеклы—не позднее 20 октября.

Что приводит нас к победе? Дело в том, что мы в своей работе не допускаем очередности. Не приостанавливая обмолота, сдачи зерна государству и натуроплаты МТС, а также и других текущих работ, мы на зябь сразу же обратили серьезное внимание.

Первые дни пахоты показали, что на эту работу было выделено недостаточное количество лошадей и волов. В это же время на других работах лошади были в избытке. Мы сразу же произвели перестановку тягла. Соответственно с этим на пахоту выделили дополнительно людей. Таким образом почти с самого начала вспашки зяби на этой работе было постоянно занято 20 пар лошадей и 10 пар волов.

Успех нам обеспечили стахановская работа колхозников и правильная расстановка сил на отдельных участках.

Орденоносец Н. И. СЕРИКОВ, председатель колхоза «Весело житти», Шебекинского района.

Тракторист-стахановец Н. П. Ткаченко намного перевыполняет нормы пахоты. За свою смену на тракторе «ЧТЗ» он вырабатывает каждый день 13 гектаров и больше.

На снимке: тов. Ткаченко пашет под зябь на поле колхоза «Победа», Глушковского района. Фото Шеховцова.

Инициаторы соревнования работают ударно

РАКИТНОЕ. (По телефону от нашего спецкора). Стахановский декадник по завершению свеклоуборки и зяблевой пахоты проводят его инициаторы—колхозники Дмитриевского сельсовета—с большим под'емом.

Колхозы «Новый мир», «Доброволец», и «Свой труд» полностью закончили 10 октября копку свеклы. Остальные колхозы района обязались закончить копку и возку свеклы к 20 октября.

В предоктябрьское соревнование включились все шоферы Готнянской МТС, которой руководит тов. Б. А. Верховцев. Шоферы тт. Бутов, Чекалов, Калитевский, Звертаев и другие перевыполняют задание на возке свеклы в полтора—два раза. До 20 шоферов уже перевыполнили сезонное задание.

Трактористы этой МТС также соревнуются на лучшую выработку. Тов. Федор Синегубов на тракторе «ХТЗ» ежедневно выполняет полторы нормы, Екатерина Гладких и Трунов показывают еще более высокую производительность труда, давая по 180 процентов нормы.

А. ЦЕЛИНОВ.

Закончена копка и возка свеклы

РАКИТНОЕ. (По телеграфу). Включившись в предоктябрьское социалистическое соревнование, колхоз «РККА», Дмитриевского сельсовета, 13 октября закончил возку свеклы.

Стахановское звено А. Сафоростовой собрало с каждого гектара 395 центнеров, звено А. Севериновой—393 центнера, и А. Сафоростовой — 373 центнера свеклы. В среднем по колхозу с каждого гектара собрано по 346 центнеров.

Председатель колхоза ЛИТВИН.

Победа звеньевых

ГЛУШКОВО. (По телеграфу). Колхоз «Свободный труд», Марковского сельсовета (председатель т. Я. С. Рыбалкин), закончил копку и сдачу сахарной свеклы; в среднем с каждого гектара получено 414 центнеров.

Лучших результатов добились звеньевые: Мария Молодцова, собравшая 451 центнер свеклы с гектара, Анна Маркелова—445 центнеров, Ефросинья Жильцова—435 центнеров, Татьяна Курочкина — 431 центнер.

Секретарь райкома ВКП(б) ШЕВЫРИН.

МНОЖАТСЯ РЯДЫ СТАХАНОВЦЕВ

ЩИГРЫ. (По телефону). Включившись в стахановский декадник, плугари колхоза «Память Кирова», Щигорченского сельсовета, Ф. М. Невлев, Н. П. Невлев и П. Н. Скулков каждый день выполняют нормы на вспашке зяби на 180 процентов. Они стали вожаками соревнования пахарей в своем колхозе.

Замечательно работает на вспашке зяби пахарь Кирилл Павлович Никулин в колхозе «Путь Ленина», Черняевского сельсовета. Опубликование постановления ЦИК СССР о дне выборов в Верховный Совет Союза ССР т. Никулин ознаменовал стахановской работой, выполнив задание на 200 процентов.

Плугарь колхоза «Набережный» П. П. Барков вступил в социалистическое соревнование с пахарями комсомольского звена колхоза «Верный путь» Б. Цыгановым, Н. Сабельниковым и Г. Крысиным. Соревнующиеся выполняют задание на пахоте на 175—180 процентов.

Выполнив годовое задание на 150 процентов, отряд тов. Некрасова (Кривецкая МТС) решил перевыполнить план до 200 процентов. Трактористы этого отряда тт. Алехин и Кириллов пашут на тракторе «ЧТЗ» по 12—13 гектаров в смену. Таких же успехов добивается отряд т. Чевычелова.

Б. КОНДРАТЬЕВ.

В Облисполкоме

Облисполком отметил неудовлетворительный ход уборки сахарной свеклы по области и наличие большого разрыва между копкой и возкой свеклы. Признано необходимым перебросить часть автомашин из несвеклосеющих МТС в свеклосеющие для помощи районам, отстающим с возкой свеклы. Областному земельному управлению—тов. Быкову поручено немедленно организовать переброску автомашин, выделив для них необходимое количество авторезины.

Райисполкомам предложено организовать проверку убранных плантаций с тем, чтобы вся свекла была полностью выкопана и сдана на приемочные пункты и ни в коем случае не допускать простоев машин при перевозке свеклы.

* * *

Рассмотрев вопрос о ходе уборки конопли, президиум Облисполкома отметил, что, несмотря на исключительно благоприятные условия этого года, уборка конопли проходит явно неудовлетворительно. Всего по области убрано конопли только 67,7 процента. Особенно плохо идет работа в Солнцевском, Щигровском, Михайловском, Свободинском и Фатежском районах. Замочено только 55 процентов конопли. Крайне отстают с замочкой Верхнелюбажский, Тросняиский, Золотухинский и Свободинский районы. Совершенно не приступили к замочке Крупецкой и Медвенский районы.

Начальнику коноплеводческого управления облзу тов. Хоменко предложено дать в суточный срок телеграфные указания районам, отстающим с уборкой конопли. Кроме того, тов. Хоменко поручено лично проверить работу пенькотреста и областной конторы Заготлен в части организации приемки и переработки конопли. Тов. Хоменко также поручено организовать посылку в отстающие районы работников пенькотреста, облконторы Заготлен и областного земельного управления для помощи в организации уборки, переработки и сдачи продукции конопли.

Не берегут собранный урожай

ВАЛУЙКИ. Колхозы собрали в этом году богатый урожай. Амбары переполнены зерном. Однако многие руководители колхозов, ссыпав зерно в амбары, перестали о нем заботиться.

В колхозе «Искра», Селивановского сельсовета, 130 центнеров семенной пшеницы согрелось в амбаре. Никаких мер правление не приняло. Сейчас зерно гниет. В этом же колхозе ячмень ссыпали в сарае, который не проветривали, и зерно тоже загнило. Председатель колхоза Устючка дал распоряжение—скармливать этот ячмень свиньям. И в третьем помещении (недостроенная, полураскрытая контора правления) хлебу также грозит порча.

В неподготовленные, загрязненные амбары ссыпали зерно в колхозе им. Красина. Поэтому сейчас здесь в семенной пшенице размножается клещ. Правление и председатель колхоза Грачев ровным счетом ничего не предпринимают, чтобы спасти семена.

Такое же положение в ряде других колхозов. Эти факты говорят о том, что в Валуйках не берегут собранный урожай.

Н.

СПРОС КОЛХОЗНОЙ ДЕРЕВНИ НА ПРОМЫШЛЕННЫЕ ТОВАРЫ

Прекрасный урожай нынешнего года открывает невиданные перспективы для укрепления колхозов, для повышения материальной обеспеченности колхозников.

Деревня потянулась к таким товарам, о которых раньше и мечтать не смела. По далеко неполным сведениям, от колхозов нашей области поступило заявок на промышленные товары на 38 миллионов рублей. Один заказ на хлопчато-бумажные ткани составляет 11 миллионов рублей.

Что же просит выслать новая деревня? 334 грузовых автомобиля, жатки, двигатели, 9 тысяч велосипедов, 800 патефонов, 1100 охотничьих ружей, 20 тысяч кубометров круглого леса, 16 тысяч кубометров пиленого леса, 427 тонн строительных гвоздей и друг. Здесь мы не упоминаем о спросе на колоссальное количество обуви, галош, готового платья и т. д. Колхозы и колхозники требуют главным образом высококачественные изделия.

ВЕЛИЧАЙШЕЕ ЗАВОЕВАНИЕ СОЦИАЛИЗМА

15 октября исполнилось ровно 10 лет, как Центральный Исполнительный Комитет СССР в ознаменование первого десятилетия Великой Октябрьской социалистической революции принял манифест, в котором провозгласил установление семичасового рабочего дня для фабрично-заводских рабочих без уменьшения заработной платы.

Этот исторический шаг советской власти презренные троцкисты и зиновьевцы, вся буржуазная клика встретили бешеной ненавистью. Враги народа пытались опорочить, оклеветать [illegible]йшее достижение большевистской [illegible] рабочего класса.

На октябрьск[illegible]ме, ЦК и ЦКК ВКП(б) в 1927 г[illegible]исты и зиновьевцы голосовали [illegible] семичасового рабочего дня. Эта контрреволюционная свора, эти лакеи буржуазии перед лицом рабочих и крестьян еще раз продемонстрировали свое подлое предательство.

Партия, товарищ Сталин дали сокрушительный отпор контрреволюционным троцкистам и правым реставраторам капитализма.

Величайшее завоевание рабочего класса—семичасовой рабочий день—никто не может отнять. Он завоеван в жестоких боях против классовых врагов.

Семичасовой рабочий день—лучшее доказательство преимущества социализма перед капитализмом, доказательство неуклонного роста могущества СССР.

Семичасовой рабочий день—результат победы социализма. В стране диктатуры пролетариата наряду с сокращением рабочего дня, неуклонно растет заработная плата рабочего, его материальное и культурное благосостояние.

В капиталистических странах наши братья и сестры работают по 10—12—14 часов. Особенно зверски эксплоатируются рабочие в фашистских странах, в Германии, Италии, Японии, Польше. В странах капитала буржуазия топчет железной пятой права профсоюзов, подвергает разгрому рабочие организации, урезывает заработную плату, повсеместно удлиняет рабочий день, миллионы трудящихся обрекает на нищету, голод, вымирание. В капиталистических странах десятки миллионов мужчин и женщин о работе могут только мечтать. Безработица—постоянный спутник капиталистического строя.

СССР стал несокрушимой, могучей индустриальной державой. Трудящиеся СССР славную дату — двадцатилетие Великой Октябрьской социалистической революции —встречают величайшими завоеваниями социализма. Воздвигнуты сотни новых гигантов социалистической индустрии. Не узнать деревни! Колхозный строй победил окончательно. Многомиллионное колхозное крестьянство живет культурной цветущей жизнью.

Все эти завоевания Великой Октябрьской социалистической революции записаны в Сталинской Конституции.

Готовясь к XX годовщине Великой Октябрьской социалистической революции и первым выборам в Верховный Совет СССР по Сталинской Конституции, рабочий класс нашей страны с чувством законной гордости подводит итоги гигантских побед, одержанных за эти годы под руководством партии Ленина—Сталина.

МНОЖИТЬ СТАХАНОВСКИЕ МЕТОДЫ ТРУДА

В цехах по рельсам движутся тяжелые блоки моторов. В каждом уголке завода чувствуется приближение большого праздника.

Предстоящие выборы в Верховный Совет по Сталинской Конституции вызвали новый под'ем социалистического соревнования. Лучшие рабочие-стахановцы курского моторо-ремонтного завода—слесарь Денисов П. Т., Некрасов И. С., Лоскутов П. И. и десятки других, включившись в предоктябрьское социалистическое соревнование, блестяще выполняют свои обязательства. С каждым днем они повышают свою производительность. Об этом ярко свидетельствует их заработок: только за прошлую половину месяца тов. Денисов в инструментальном цехе заработал 312 рублей; шлифовщик тов. Лоскутов за сентябрь заработал около 600 рублей, тов. Некрасов—500 рублей.

Стахановцы завода, готовясь к выборам, вносят ценные рационализаторские предложения, они прилагают все силы к тому, чтобы ко дню выборов в Верховный Совет СССР и в день празднования Великой Октябрьской социалистической революции продемонстрировать новые производственные победы.

Профсоюзный актив разрабатывает план, как оформить октябрьскую колонну, как лучше украсить цеха, заводскую территорию.

Кружки по изучению избирательного закона созданы во всех цехах.

Рабочие горят желанием досрочно выполнить производственную программу и славную дату 20-летия Великой Октябрьской социалистической революции встретить большевистскими победами. По инициативе рабочих 8 октября было созвано расширенное заседание завкома, потом состоялись цеховые собрания.

Детально выявив все возможности, литейщики на своем собрании постановили: включиться в стахановский двухдекадник. Лучшие рабочие-стахановцы тт. Косулин, Кретов и Свищенкова подписали социалистические обязательства — готовить ежедневно для заливки 40 опок и до 45 стержней. Это вполне обеспечивает выпуск необходимого количества деталей.

Токари и слесаря на собрании встретили эту инициативу передовиков с глубоким удовлетворением. Один за другим начали выступать стахановцы. Они брали социалистические обязательства. Однако инициативу рабочих не подхватывают руководители завода.

Выступающие жестко критиковали администрацию. Критиковать было и есть за что. Директор завода Мануковский, секретарь парткома Авдеев не помогают стахановцам в работе, не руководят ими. Руководители завода не борются за ликвидацию гнусного последствия вредительства, которое проводили враги народа, пробравшиеся на завод. На заводе и до сего времени неблагополучно.

Партийная и профсоюзная организация, директор завода должны пересмотреть и решительно перестроить методы своего руководства.

Рабочие моторо-ремонтного завода хотят встретить праздник 20-летия Великой Октябрьской социалистической революции и выборы в Советы перевыполнением плана. Руководители должны возглавить это замечательное движение.

Ф. КОЗЛИКОВ.

Наша область за 20 лет

ПРОМЫШЛЕННОСТЬ

Двадцатую годовщину Великой Октябрьской социалистической революции наша страна встречает огромными победами. В результате осуществления двух сталинских пятилеток СССР превратился в могучую индустриальную державу. За короткое время коренным образом изменилась экономическая география когда-то самой отсталой и дикой России. В глухих и пустынных ранее районах выросли первоклассные мировые гиганты промышленности: Сталинск, Магнитогорск, Соликамск, десятки и сотни других. Во всех концах нашей великой, цветущей Родины идет бурное социалистическое строительство. Замечательное стахановское движение открыло новые возможности в использовании огромнейших природных богатств и источников для дальнейшего расцвета нашей Родины и побед коммунизма.

Благодаря твердой и неуклонной линии партии на индустриализацию страны, беспощадной борьбы против врагов народа — троцкистов, бухаринцев, пытавшихся свернуть партию с правильного ленинского пути, наша страна добилась всемирно-исторических побед, построила социализм.

Сейчас, накануне великого праздника, уместно вспомнить, чем была и чем стала Курская область.

Курская губерния в дореволюционной литературе была известна под именем «оскудевшей». Она являлась настоящей питательницей дворянского господства: помещики сделали все, чтобы держать рабочих и крестьян в невежестве и кабале.

Промышленность находилась в зачаточном состоянии. Обзор за 1900 год повествует, что в этом году «было в Курской губернии 6460 фабрично-заводских и других промышленных заведений с 24333 рабочими при общей сумме производительности в 25867888 рублей».

Нетрудно представить себе размер этих «фабрично-заводских заведений» и их характер, если напомним, что среди них числится предприятий «обделывающих растительные продукты» 4900, в том числе водяных и ветряных мельниц 2713 с количеством рабочих от 1 до 2 человек в каждой.

Шли годы, но в крае не чувствовалось никакого развития. Только перед войной началась спекулятивная горячка. Помещики и финансовые тузы усиленно принялись за постройку спиртоводочных и сахарных заводов, приносивших им огромные прибыли.

В 1915 году насчитывалось 6846 различных предприятий с 31200 рабочими при общей производительности на сумму 69537669 рублей. Все это падало, главным образом, на спиртоводочные и сахарные заводы.

Если всю валовую продукцию губернии в 1913 году взять за сто процентов, то удельный вес пищевой промышленности в ней составляет 90 процентов, а остальные 15 отраслей—10 процентов.

Тягчайшие условия труда на капиталистических предприятиях, зверская эксплоатация рабочих в «фабрично-заводских заведениях» памятны многим трудящимся нашей области.

Курская губерния на фабрики и заводы поставляла самые дешевые рабочие руки. Если средне-годовая зарплата рабочего в сахарной промышленности по всей России в 1914 году составляла 301 рубль, то в Курской губернии она равнялась всего 114 рублям.

1917 год. Пролетариат нашей страны под руководством партии Ленина—Сталина сверг власть капиталистов и помещиков и на одной шестой части мира установил диктатуру рабочего класса.

1921 год, год полного и окончательного разгрома вооруженной контрреволюции, является началом восстановления промышленности Курской области. К 1925 году были восстановлены и пущены почти все сахарные заводы.

До мировой войны в Курской губернии действовало 13 сахаро-песочных и 3 сахаро-рафинадных заводов. Годичная производительность сахаро-песочных заводов за сезон сахароварения достигала 11 миллионов пудов белого сахарного песку.

Полный разворот сахарная промышленность получает в годы сталинских пятилеток. Достаточно указать, что сахарные заводы в текущем году дадут 2852 тысячи центнеров сахара и по плану должны дать в 1938 году не меньше 3857 тысяч центнеров (свыше 23 миллионов пудов сахара).

До 1928 года в пределах Курской области находился только один полукустарный фосфоритный завод в Щигровском районе. Потом были построены два больших фосфоритных завода. Высокие качества курских фосфоритов и необходимость применения их для удобрения местных посевных площадей вызовут дальнейшее огромное развитие фосфоритного производства.

Известно, что в Курской губернии имелись широко развитые кустарные промыслы. В ряде уездов были разбросаны многочисленные артели по производству деревянных изделий.

Самым распространенным промыслом в деревне был сапожный, получивший значительное развитие в Суджанском, Старооскольском, Грайворонском, Новооскольском и Белгородском уездах.

За двадцать лет советской власти кустарная промышленность в Курской области получила широкий размах, об'единив до 25 тысяч членов артелей промкооперации. Промкооперация дает сейчас на десятки миллионов рублей продукции. С каждым годом эта отрасль растет, развивается, используя огромные запасы местного, недефицитного сырья. По проекту третьего пятилетнего плана намечается утроить выпуск продукции промысловых артелей области и довести ее, как минимум, к концу третьей пятилетки до 400 миллионов рублей.

Из новых предприятий, созданных после 1917 года в Курской области, необходимо назвать сахарный завод «Коллективист» в Иванинском районе, обувную, швейную и трикотажную фабрики в Курске, щигровский и дмитриевский фосфоритные заводы, лговский завод дезинтегрированного мела мощностью в 50 тысяч тонн, фабрику кожгалантерейных изделий в Курске с производственной мощностью в год до 2500 тысяч рублей готовой продукции (в ценах 1926—1927 гг.).

Кроме этого, организованы 14 промкомбинатов на базе местного сырья в районных центрах области и в городе Курске.

Реконструированы глушковская суконная фабрика, старооскольская канатная фабрика, курская кондитерская фабрика.

Созданы заново моторо-ремонтные заводы в Курске и Шебекине.

Построены новые заводы по обработке пеньки-волокна, большие хлебозаводы в Курске и Белгороде. Из нескольких полукустарных заведений выросла крупная типография в Курске.

На предприятиях освоен выпуск новых видов изделий. Главнейшими из них являются: гидравлические турбины, пяльцевые машины для галантерейного производства, освоен новый вид насоса «Фербенкс» и пенько-трепальных машин системы Халявина и Штейнберга, сложного текстильного оборудования.

Значительно расширен ассортимент изделий пищевой промышленности.

На восстановление промышленности, реконструкцию и строительство новых предприятий в Курской области советским государством вложено свыше 300 миллионов рублей.

На 1938 год намечается об'ем капиталовложений в промышленность в 5—6 раз больше против 1937 года. Исключительно грандиозны будут работы по сооружению новых крупных промышленных предприятий в области и в городе Курске.

Развертывание строительства «СК-6», теплоэлектроцентрали, аккумуляторного завода, строительства крупнейшего завода по производству текстильного оборудования—все это, как и многие другие об'екты промышленного и культурного строительства, преобразует лицо области и выведут ее в шеренгу передовых промышленных областей СССР.

Эта огромная программа строительства потребует резкого улучшения всей нашей работы, быстрейшей ликвидации последствий гнусного вредительства.

Во всей цепи вопросов индустриального преобразования области важнейшим звеном является проблема Курской магнитной аномалии (КМА). Сделав руду КМА промышленной, мы открываем исключительно большую перспективу развития черной металлургии, машиностроения, а, стало быть, еще более грандиозного роста материального и культурного благосостояния трудящихся.

Злейшие враги народа — агенты иностранного капитала—всячески пытались сорвать разработку и использование богатств Курской магнитной аномалии. Троцкистско-бухаринские мерзавцы получили решительный отпор.

В 1938 году намечается вложение на дальнейшее шахтное строительство КМА 16 миллионов рублей, имея в виду форсирование работ по строительству шахт Коробковского рудника.

Одновременно с развертыванием строительства на Курской магнитной аномалии сейчас проводится работа по исследованию наличия запасов угля в Курской области. Местный уголь и руды КМА—замечательное сочетание, которое, несомненно, приблизит время сооружения огромного металлургического завода в районе Старого Оскола и ускорит создание новой металлургической базы в центре нашей страны.

Готовясь к двадцатилетию Великой Октябрьской социалистической революции, мы с чувством гордости можем подчеркнуть блестящее выполнение завета Владимира Ильича Ленина: «Добиться во что бы то ни стало того, чтобы Русь перестала быть убогой и бессильной, чтобы она стала в полном смысле слова могучей и обильной». (Ленин, сочин., т. XXII, стр. 376).

Нет больше бессильной и убогой Руси! Нет ее потому, что неуклонно по ленинскому пути нашу страну вел и ведет любимый вождь народов товарищ Сталин. Велик и непобедим стал Союз Советских Социалистических Республик, над ним горит яркое солнце Сталинской Конституции.

М. Б. ГОЛЬДФАРБ.

Рассказы стариков

(По сообщениям облТАСС)

В ряде районов области, в связи с подготовкой к выборам в Верховный Совет СССР, на собраниях молодежи, на занятиях кружков, на страницах районных и стенных газет выступают великолепные агитаторы за наши победы — старики-колхозники. Они, пережившие тяжесть проклятого прошлого, рассказывают молодежи о том, какая страшная жизнь была для трудящихся при капиталистическом строе.

Стенная газета Ольховатского сельсовета, Поныровского района, в специальном номере, посвященном подготовке к выборам, большое место отводит рассказам стариков. Знатный бригадир колхоза «Красная Ольховатка» тов. Горбачев рассказал о тяжелой доле крестьянина в дореволюционной России, о своей счастливой жизни теперь. Его жена сейчас получила государственное пособие по многодетности. В заключение своего рассказа Горбачев пишет: «От всего сердца мы благодарим великого вождя товарища Сталина за его заботу о человеке».

Старик-колхозник Бирюков подробно рассказал о том, как раньше проходили выборы старшины.

Ярок и красочен рассказ семидесятилетнего старика-колхозника из артели «Завет Ильича», Борисовского района, Михаила Федоровича Подгородного о выборах волостного старшины:

— Я был избран от десятка дворов для выборов старшины,—говорит Михаил Федорович.—Перед тем, как итти в волость, созвал нас староста и говорит: «Если не знаете—в чужое дело не лезьте, прислушивайтесь, что говорят богатые, умные люди, так и делайте». Нас, бедняков, выбирали от десятка дворов только для счета, все делали богачи, как им захочется.

О выборах старосты рассказывает колхозник этой же артели Филипп Фомич Шаповал:

— Иногда на выборы приезжал к нам земский начальник, помещик Шевалдин. С ним непременно прибывала стража. Вот тут уж нам, беднякам, и пикнуть было нельзя. Помню я, как однажды бедняк Иван Сидорович Слюсарь попробовал сказать правду на сходке. Его сразу же посадили в холодную и поставили в дверях стражу. Не вытерпев несправедливости, Иван Сидорович закричал из холодной: «Все вы брешете, черти». За это по приказу земского пороли Слюсаря плетьми.

О проклятом прошлом и радостном настоящем рассказывает колхозник артели «Новый путь» А. И. Носков (Поныровский район):

— Трех лет я остался без отца, который всю свою жизнь батрачил у кулаков. У нас вскоре пала лошадь, корову отобрали за налог. Восьми лет я уже пошел сам в батраки, не зная ни детства, ни юности. Часто избивали меня хозяева, кормили очень плохо, нередко пища была с червями. Не стерпели мы, батраки и бедняки, и пошли с жалобой к помещику Момонту. На нашу жалобу помещик ответил избиением. В этот день было убито ни в чем неповинных 11 бедняков. Так мы жили.

— А теперь? Теперь я — колхозник, имею корову, телку, поросят, птицу. Получил много хлеба. Сын мой Вася учится в Москве. Сам я—член сельсовета. От всей души я благодарю партию и любимого вождя товарища Сталина, которые освободили нас от капиталистического ярма, привели к радостной жизни.

Эти рассказы о прошлом знакомят молодежь с тем, чего она не пережила сама, рождают у молодежи жгучую ненависть к капитализму. Рассказы стариков воспитывают у молодежи чувство гордости за свою счастливую родину.

Депутат Ленинского райсовета г. Курска, жена младшего командира Н-ской части тов. Смирнова М. К. проводит большую работу среди жен начальствующего состава по подготовке к выборам в Верховный Совет СССР. Тов. Смирнова введена в состав участковой избирательной комиссии.

На снимке: М. К. Смирнова. Фото Говорова.

Курсы партийных работников

Старооскольский райком ВКП(б) проводит систематическую учебу заместителей секретарей парткомов и парторгов. Проведен один выпуск курсов заместителей, после чего слушатели ездили на экскурсию в г. Москву.

Заканчивается учеба на вторых курсах заместителей. Занятия продолжались 20 дней. Подготовлено 25 заместителей.

Новый директор Казинской МТС

Один из лучших председателей колхозов Уразовского района тов. Шальнев (сельхозартель «Красный путиловец») в прошлом году был послан на годичные курсы директоров МТС. Сейчас, окончив курсы, тов. Шальнев работает директором Казинской МТС.

НАВСТРЕЧУ XX ГОДОВЩИНЕ ОКТЯБРЯ

САМОДЕЯТЕЛЬНЫЕ КРУЖКИ

Коллектив художественной самодеятельности при промартели «Красный Октябрь»—один из лучших в Рыльском районе. В артели работают хоровой, струнный и драматический кружки.

Большим успехом пользуются выступления хора. Им руководит мастер артели Михаил Шатохин.

Кружковцы хорошо исполняют песню «О Сталине», «Катюшу», «Полюшко», «Песнь о родине» и другие. В репертуаре имеются и старинные народные песни.

Хоровой кружок часто выступает на сцене рыльского театра и выезжает в колхозы района.

Сейчас хор так же, как и другие самодеятельные кружки коллектива, деятельно готовится к выступлению в дни октябрьских праздников.

СУББОТИН.

Клуб курских обувников

В скором времени рабочие и работницы курской обувной фабрики получат свой новый клуб. Старое здание клуба сейчас коренным образом перестраивается. Там будет большой зрительный зал на 600 мест, обширное фойе с танцовальной площадкой и много подобных помещений для работы кружков. Оборудуется также специальный физкультурный зал.

Всего на перестройку затрачивается до 300 тысяч рублей.

На оборудование клуба мебелью центральный комитет союза рабочих обувной промышленности отпустил 20 тысяч рублей.

Фабком обувной фабрики на-днях приобретает мощную радиолу.

Оборудование зрительного зала и фойе предполагается закончить ко дню 20-й годовщины Великой Октябрьской социалистической революции.

Небывалый под'ем производительности

Вечером, когда сирена известила об окончании работы, ни один человек из бригады Пархачева не пошел домой. Надо было решить неотложный вопрос: как закрепить достигнутые производственные успехи, чтобы не уступить первенство другим бригадам.

Сам Пархачев доказывал, что норма—вымыть 38,3 тонны муки за смену—уже устарела, ее непременно надо увеличить. Его поддержали выбойщики Леньков, Щедрин, Мурачев и остальные рабочие.

Так и решили: взять 50 тонн за норму и поговорить с бригадой Поваляева о заключении договора на социалистическое соревнование.

Это было в середине августа, когда бригада Пархачева первой на курском мукомольно-крупяном комбинате № 18-20 включилась в предоктябрьский производственный поход, вызвав на соревнование бригаду Поваляева. А эта в свою очередь вызвала бригаду Лаврищева. Стахановское движение быстро росло. Каждый член коллектива, на каком бы участке работы он ни стоял, стал жить одной мыслью—победить в соревновании, вывести комбинат в число передовых предприятий Курска.

1 октября был подведен первый итог соревнованию: бригада Пархачева в сентябре перекрыла новую норму на 3 процента. Соревнующаяся с ней бригада Поваляева установила новый рекорд, дав 115 процентов нормы. Бригада Лаврищева выполнила обязательство с превышением на 1 процент.

В первую декаду октября бригада Поваляева работала еще лучше и в отдельные дни подняла выработку до 121 процента. Но бригада Пархачева твердо решила сдержать свое слово. Используя каждую минуту производительно, она перевыполнила план на 40 процентов! Ее рекорд остался непревзойденным.

В погрузочно-разгрузочном цехе лучше всех работала артель Рязанцева, которая довела выработку до 150—181 процента.

За первую декаду октября программа по комбинату выполнена на 118 процентов.

Сейчас коллектив рабочих активно включился в стахановский двухдекадник. В первый же день, 10 октября, не оказалось ни одного рабочего, который бы не перекрыл значительно своей нормы выработки. На первое место в этот день вышла бригада Лаврищева. Она выбила 55 тонн кондиционной муки. Бригада Пархачева дала 53, Поваляева—52 тонны. В последующие дни—11, 12 октября коллектив набирал темпы, добиваясь ежедневной выработки мельницей 180 тонн муки.

Постановление ЦИК СССР «О дне выборов в Верховный Совет СССР» вызвало новый трудовой под'ем и новую волну социалистического соревнования в коллективе комбината.

Стахановец-слесарь тов. Мальцев на митинге, посвященном обсуждению этого постановления, сказал:

— Город и Курская область будут получать высококачественную кондиционную муку с нашей мельницы.

Октябрьскую производственную программу мы должны перевыполнить не меньше чем на 25 процентов.

Митинг единодушно принял это предложение, записав его в своей резолюции.

Ремонт завода коллектив обязался закончить к 20 октября, на 10 дней раньше установленного срока.

На мельнично-крупяном комбинате горячо откликнулись на призыв стахановцев предприятий Курска и развернули деятельную подготовку к приближающемуся празднику—XX годовщине Великой Октябрьской социалистической революции.

С. МАСЛЕННИКОВ.

Письма в редакцию

Собрать семена южной конопли

В этом году южная конопля, особенно ранних посевов, дает хороший урожай семян. Это можно видеть в колхозах: «Сокольники», Глазуновского района, и «Вторая пятилетка», Поныровского района.

Однако в некоторых колхозах коноплю называют «бессемянкой», поэтому снопы обмолачивают прямо в поле на месте выборки. После обмолота поле не проверяется и семена пропадают.

Нужно, чтобы колхозы организовали правильный обмолот южанки, особенно ранних сроков сева и последней уборки.

Агроном ЦВЕТАЕВ.

Почему не выполняется заказ МТС?

Дирекция Дмитриевской машинно-тракторной станции сделала заказ райпотребсоюзу на зимнюю одежду для трактористов. Деньги—6500 рублей—перечислили еще в августе. Прошло два месяца, наступили холода, а трактористы до сих пор не получили теплой одежды. Председатель райпотребсоюза Филиппов и заведующий раймагом Федорищев заказ машинно-тракторной станции не выполняли.

Заместитель директора МТС по политчасти БЫХОВ.

Отгрузить яблоки свердловским рабочим

Плодоовощное об'единение облпотребсоюза обязано заготовить и отгрузить Союзпродмагу Свердловской области 200 тонн яблок. До настоящего времени, однако, не отгружено ни одного килограмма их. Работники плодоовощного об'единения Токмаков, Чурилов, Драчев не только не способствуют выполнению централизованного наряда, но делают все, чтобы сорвать его.

В течение последнего месяца Токмаков и Чурилов посылали наряды на заготовку яблок в те районы, где их совсем нет. Например, послали наряд в Новый Оскол, оттуда сообщили, что ни одной тонны яблок заготовить не могут, потому что их нет. Переадресовали наряд. Послали в Суджу на 90 тонн, в Малоархангельск—на 100 тонн и в Сосково—на 27 тонн. Суджанская заготконтора вначале сообщила, что яблоки по наряду она отгрузит полностью. Впоследствии же выполнять наряд отказалась.

Свердловскому рабочему центру во что бы то ни стало надо отгрузить яблоки без всякой задержки.

И. Н. ПЕТРОВ.

Командиры и краснофлотцы Черноморского военного флота изучают новый избирательный закон.

На снимке: группа краснофлотцев Н-ского корабля за изучением «Положения о выборах в Верховный Совет СССР». В центре — руководитель политрук тов. Мясников.

Фото И. Драныш (Союзфото).

АГРОТЕХНИКА В САДАХ

Курская область является одним из основных районов в Союзе по садоводству. В новых границах она имеет садов почти в три раза больше, чем даже такая богатая садами республика, как Крым. Наиболее изобилуют садами районы Б.-Троицкий и Корочанский. Здесь под плодовыми деревьями занято до 5 тысяч гектаров.

Хорошо ухаживая за садами, передовые колхозы, стахановцы садоводства добились в этом году получения высокого урожая плодов—свыше 100—150 центнеров с гектара. К их числу относятся колхозы «Красный строитель», Белгородского района,—садовод Даньшин В. А., колхоз «Красный партизан», Корочанского района,—бригадир-садовод тов. Немшилов И. Р., колхоз имени XVI парт'с'езда—садовод тов. Карачевцов И. А. и другие.

Враги народа приложили свои грязные руки и к садоводству. Они срывали закладку питомников, садов и ягодников. Исключительно важное постановление Совнаркома СССР о развитии садоводства было задержано и не проведено в жизнь врагами народа, орудовавшими в областном земельном управлении.

Необходимо как можно скорее ликвидировать последствия вредительства, разоблачить врагов народа, как бы они не маскировались, устранить крупные недочеты, имеющиеся в садоводстве области.

Текущей осенью в садах надо произвести ряд важнейших агрономических работ. Сюда относится: в молодых садах—перекопка приствольных кругов, тщательная обвязка деревьев; в старых садах—перекопка приствольных кругов, вспашка междурядий (за исключением садов, расположенных на склонах), вырезка сушин и опрыскивание железным купоросом.

Особое внимание должно быть обращено на внесение удобрений, что чрезвычайно важно именно теперь, после получения высокого урожая плодов. Удобрения являются одним из основных условий ликвидации периодического плодоношения. Они должны вноситься как сейчас, так и весною.

В молодых садах надо произвести подсадку. Возвести вокруг садов изгороди, окопать их канавами, посадить защитные растения.

Сортовой состав садов чрезвычайно запутан и очень разнообразен. Необходимо расширить сеть питомников и обеспечить выращивание ценных мичуринских сортов, отличающихся ранним вступлением в плодоношение и хорошей урожайностью, а также ценных местных крестьянских сортов и выявленных лучших американских сортов яблок (Уэльс, Мекинтош).

Осенняя посадка садов должна быть проведена в ближайшие дни. Участки, выделенные под закладку садов и ягодников, следует предварительно хорошо подготовить.

Несколько слов об МТС. Они совершенно не интересуются садоводством колхозов, не руководят этой далеко не маловажной отраслью артельного хозяйства. Вспашка междурядий, подготовка почвы под новые закладки, борьба с вредителями садов, вывоз продукции, почему бы всем этим не заняться машинно-тракторным станциям?

В сентябре на работу в районы поехало около 50 молодых агрономов-садоводов, окончивших орловский и корочанский техникумы. Им надо помочь, создать условия для успешной работы. Надо также готовить кадры и на местах. В осенне-зимний период следует провести подготовку и повышение квалификации всех бригадиров, звеньевых и садоводов как на специальных курсах, так и в районных колхозных школах.

Очень плохо проходит подготовка к Всесоюзной сельскохозяйственной выставке. В областное земельное управление поступило только 10 заявок от колхозов на участие в выставке по показателям садоводства. Это для Курской области совершенно недостаточно.

Бурный рост народного хозяйства, организационно-хозяйственное укрепление колхозов и Сталинский колхозный устав создали исключительно благоприятные условия для развития садоводства в нашей стране как на колхозных полях, так и на приусадебных участках колхозников и рабочих.

Районные и областные организации обязаны помочь колхозам развить садоводство, сделать его еще более доходной отраслью.

Старший агроном по плодоводству Наркомзема РСФСР В. ЕГОРОВ.

МИХАЙЛОВСКИЙ ГНОЙНИК

В «Курской правде» уже писалось о диком произволе, царившем в Михайловском районе, о покровительстве врагам народа со стороны секретаря райкома ВКП(б) Сигаева и председателя райисполкома Лебедева.

Бюро райкома, признав статью правильной, вынесло пространную, но насквозь либеральную резолюцию: в ней не нашлось даже места для осуждения антипартийных действий Сигаева и Лебедева.

Прошло семь месяцев, но в районе ничего не изменилось. Резолюцию, видно, сочиняли лишь для отвода глаз. Грубейшие нарушения революционной законности не прекращаются. Руководители района не только не выкорчевывают вражеские гнезда, но всячески оберегают их. В районе развалена советская и партийная работа, район хронически отстает в хозяйственно-политических кампаниях.

Райком и райисполком не ведут борьбы с безобразиями, а в отдельных случаях даже поощряют их. В 1935 году секретарь райкома Сигаев и председатель райисполкома Лебедев узнали, что директор Михайловской МТС Овчаров—матерый троцкист, но скрывали это в течение нескольких месяцев даже от членов бюро. Наконец, перед проверкой партийных документов созвали «узкое» бюро, которое выдало презренному врагу Овчарову хвалебную грамоту, написанную рукой Лебедева.

Через три месяца, когда в область прибыла комиссия ЦК ВКП(б), бюро набралось храбрости и исключило Овчарова из партии. Но почти на другой день Сигаев испугался собственной «смелости» и Овчаров после исключения из партии оказался управляющим совхоза, где еще вредительствовал целый год.

После Овчарова директором МТС стал Ильинов, исключавшийся из партии за искривление классовой линии. Секретарь райкома вместо укрепления МТС посылал туда одного за другим разложившихся людей (Печенкин, Шершнев, Новиков и другие).

Заместителем директора по расчетам райком посадил кулака Сидорова, тоже исключавшегося из партии за ряд безобразий. Окопавшиеся в МТС вредители действовали методом круговой поруки и тщательно выгораживали друг друга при содействии райкома, что особенно ярко выразилось при исключении из партии Сидорова.

Бывший кондратьевец Садовский, судившийся за вредительство, взят в МТС на должность старшего агронома с согласия Сигаева. Старшим бухгалтером работает Астахов, поддерживающий связь с братом-белоэмигрантом. Эта гнусная шайка обсчитывает трактористов при расчетах, срывает работу тракторного парка. МТС не выходит из убытков.

На три десятка тракторных отрядов имеется всего две будки, а кредиты на постройку их не использованы. МТС задолжала трактористам более 40 тысяч рублей. В результате этого лучшие трактористы ушли из МТС. Тогда Садовский по заданию Ильинова пишет распоряжение колхозам об исключении их вместе с семьями из колхозов.

Эта шайка пыталась удержать с трактористов продовольственную ссуду, отпущенную правительством. Они же извратили постановление правительства о льготах колхозам по натуроплате. Так, с одного лишь колхоза «Борец», Рышковского сельсовета, была списана задолженность по натуроплате меньше чем следовало на 114 центнеров.

Райкому все это было хорошо известно, но он продолжал покровительствовать негодяям. Только после того, как Сидоров сделал новую гнусную вылазку и переобложил 32 колхоза на 2266 центнеров, его исключили из партии. Но остальные остались на своих местах.

Не меньше нежных забот проявил райком и к Селезневу, бывшему заведующему районным финотделом. Целый год Селезнев обирал крестьян, устраивал незаконные обыски, разбазаривал государственные деньги направо и налево.

В январе 1937 года преступления Селезнева были вскрыты. Бюро райкома, потерявшее всякое представление о революционной бдительности, перечислив подробно в своем решении гнусные преступления Селезнева, все же нашло возможным оставить его в партии «до окончания следствия».

Бюро райкома в феврале в ответ на статью, опубликованную в «Курской правде», сообщило, что Селезнев уже снят с работы. Это было не что иное, как обман общественности: в действительности Селезнев работал до 1 апреля.

После этого председатель райисполкома Лебедев изобретает Селезневу «болезнь», выдает ему пособие и устраивает на лечение. В мае районный комитет ВКП(б) констатирует, наконец, что Селезнев—злейший враг, но опять-таки оставляет его в партии. Это ли не пособничество врагам?

Затем Селезневу снова выдают 448 рублей. И только потом уже отобрали у него, наконец, партбилет.

Бывший заведующий районным земельным отделом Хохлов—кулак и преступник «наказан» райкомом тем, что переведен на должность директора райлесхоза.

Судья Евдокимов якшается с кулаками, выносит врагам милостивые приговоры. В числе народных заседателей состоят осужденные и чуждые люди, которым особенно благоволит Евдокимов.

Бывший председатель райпотребсоюза Жмарев прикрывал вредителей—Антонова, Васильева и других. В системе кооперации процветали крупные растраты.

Райком строго выдерживал линию покровительства врагам.

Ефимова исключили из партии как активного белогвардейца, а затем его устроили председателем колхоза «Победа», где он творит возмутительные безобразия. Его заместителем работает Булгаков, осужденный на два года лишения свободы за растрату. Колхозники требуют удалить таких «руководителей», но все протесты их райисполком игнорирует.

Председатель Рышковского сельсовета Тройченков возвратил дом крупному кулаку-вредителю Коростелеву, отвел большой сад кулаку Баранову, покрывает преступников из колхозов «Победа» и «Борец». И вот этого ставленника врагов Тройченкова райком предполагал выдвинуть на более ответственный пост!

Бывший председатель Курбакинского сельсовета Семыкин обирал колхозников, вымогал деньги у колхозниц, получивших государственное пособие по многодетности, продвигал кулаков и вредителей на руководящие посты в колхозах, возвращал дома кулакам. Семыкин вместе с заведующим районным земельным отделом Хохловым срывал отрезку незаконно захваченных кулаками усадеб.

Первичная партийная организация исключила преступника Семыкина из партии, а райком восстановил его. Что можно сказать о таком райкоме? Он потерял всякое представление о бдительности.

Председатель райисполкома Лебедев также возвращал дома кулакам. Так, осенью прошлого года президиум райисполкома возвратил дом крупному кулаку Меркушину.

Бывший директор Барыбинского совхоза Захаров роздал руководителям района (Сигаеву, Лебедеву, Дрепину, Лепину, Евдокимову, Легостаевой и др.) 200 пудов зерна под видом «отхода». Директор МТС Ильинов продавал коров районным работникам в надежде на их покровительство в случае раскрытия преступлений. Приобрел корову и секретарь райкома Сигаев.

Не потому ли райком «не видел» вредительства Ильинова, не потому ли подхалима Захарова сначала назначили заместителем председателя райисполкома, а затем продвинули секретарем райкома ВКП(б), причем избирали его открытым голосованием?

Культурно-просветительная работа в Михайловском районе развалена. В прошлом году десятки тысяч рублей, отпущенных на культурную работу, председатель райисполкома Лебедев израсходовал на содержание своего аппарата. В нынешнем году—та же история. За исключением Михайловки в районе нет ни одной радиоточки. Заведующий районным отделом народного образования Запольский, сын попа, пригревает разных проходимцев и шпионов, а о школах, избах-читальнях совершенно не заботится. В самом районном центре изба-читальня не имеет ни одной книги.

Потеря классовой бдительности райкомом партии, покровительство врагам народа,—вот что приводит Михайловский район к срыву хозяйственно-политических кампаний, к развалу партийной и массово-политической работы.

Д. НЕВЕЖИН.

ПО СОВЕТСКОМУ СОЮЗУ

Высотный полет Валентины Гризодубовой

Летчик-орденоносец Валентина Гризодубова, установившая на-днях три рекорда скорости на дистанцию в 100 клм., 15 октября вместе с техником Екатериной Слобоженко совершила высотный полет на легком гидросамолете «УТ-2» конструкции инженера А. С. Яковлева.

Тов. Гризодубова, как показал альтиметр, достигла высоты около 3300 метров. Под'ем продолжался 50 мин.

Международный женский рекорд высоты по гидросамолетам данной категории принадлежит американской летчице Моури, которая 12 декабря 1936 года с пассажиром на гидросамолете «Катти Хоук» достигла высоты 1850 метров.

Рекорд дальности на легком гидросамолете

Спортивная комиссия Центрального аэроклуба имени Косарева рассмотрела материалы о дальнем беспосадочном полете летчика тов. Крижевского, совершенного на легком одноместном гидросамолете «Гидро-1», оборудованном мотором «М-11» мощностью в 100 лош. сил.

Тов. Крижевский стартовал в Одессе утром 7 октября. Через три часа 45 мин. он опустился в Таманском заливе, близ Керчи, покрыв без посадки по прямой линии 470 клм. 662 метра.

Результат этого полета спортивная комиссия признала всесоюзным (национальным) рекордом дальности по прямой (одноместные легкие гидросамолеты). Материалы об этом полете отправляются в президиум Международной авиационной федерации для засвидетельствования рекорда как международного по второй категории класса («С-бис»).

Советская власть превратила Киргизию из отсталой и угнетенной колонии царской России в одну из равноправных республик Советского Союза. Трудящиеся киргизы вместе со всеми народами СССР строят радостную, зажиточную, счастливую жизнь. Растет культура киргизского народа. На снимке: урок ликбеза в урочище Чоктал (племовцесовхоза «Тамчи», Киргизской ССР). Слева направо—учитель Сатанда Чпалиев, его помощница-школьница Вулюмкан Джумалиева и ученицы—Айта Баймакова и Баты Микеева.

300000 певцов на площади Урицкого

ЛЕНИНГРАД. В дни XX годовщины Великой социалистической революции 300 тысяч трудящихся города Ленина примут участие в массовом хоре, который будет петь на площади Урицкого.

Сейчас с большим под'емом проходят массовые спевки на заводах, фабриках, в учреждениях и школах города. В каждом городском районе имеются свои дирижеры и капельмейстеры. Всем хором будет руководить заслуженный артист республики И. В. Немцев.

Выступление хора начнется «Интернационалом». Затем будут исполнены: «Песня о Сталине», «Песня о родине», «Партизанская», «Каховка» и другие любимые песни нашего народа.

Духовой оркестр составляется из 3500 музыкантов.

В избирательные округа выезжают агитмашины

Курским трестом кинофикации направляются в избирательные округа области десять агитмашин.

Машины оборудованы радио и киноустановками. Кроме того, каждая из них снабжена патефоном и библиотечкой.

Избирателям будут показаны лучшие советские картины: «Партбилет», «Мы из Кронштадта», «Депутат Балтики» и другие. В библиотечках подобрана главным образом избирательная литература, имеются пластинки с записью речей товарищей Ленина, Сталина и Молотова.

Машины красиво оформлены местными художниками.

В Обоянский, Льговский, Белгородский и Валуйский избирательные округа машины уже отправлены. В Поныровский, Курский-сельский и Дмитриевский округа машины уйдут завтра. В остальные (Старооскольский и Касторенский) выедут 18 октября.

В округах машины пробудут до конца выборов.

Колхозный Дом культуры

В колхозе «Победа», Уразовского района, заканчивается строительство Дома культуры, рассчитанного на 400 мест. Кроме зала, здесь будут комнаты для читальни и клубных работ.

Новые шахтные печи

По инициативе стахановцев и мастеров в шахтах белгородских и шебекинских меловоизвестковых заводов устроены новые печи для обжига извести.

До сих пор там существовали только шахтные печи определенного стандарта. Стоимость каждой такой печи определялась в 40—50 тысяч рублей. Однако они далеко не обеспечивали нужной выработки извести. Печи же нового образца, построенные теперь на заводах, обходятся не свыше одной тысячи рублей каждая, а по своей производительности нисколько не уступают прежним.

Построено уже 5 таких печей, в том числе 2 в Шебекине и 3 в Белгороде.

КОРОТКО

▼ К 20-й годовщине Октябрьской социалистической революции курская областная контора Россиафильм направляет в районы 35 лучших звуковых кинокартин: «Петр I», «На Дальнем Востоке», «Гаврош», «Юность Максима», «Возвращение Максима», «Партбилет» и другие.

▼ Закончены работы по расширению родильного дома № 1 в Курске. После надстройки второго этажа число коек в родильном доме увеличилось с 70 до 105.

▼ Еще одни новые детские ясли на 120 мест открываются на-днях курским городским отделом здравоохранения. Ясли будут помещаться в специально выстроенном для них большом двухэтажном здании по Дружининской улице.

▼ 18 миллионов 841 тысячу пассажиров перевез курский трамвай за минувшие 9 месяцев 1937 года—на 1 миллион 97 тысяч пассажиров больше, чем за тот же период в прошлом году.

СУД

Вредителям—суровая кара

В с. Ивня, того же района, закончился судебный процесс над контрреволюционной вредительской группой.

К ответственности были привлечены: быв. начальник политотдела Верхопенской МТС С. Д. Ивочкин, быв. директор той же МТС Храпин М. П. и быв. секретарь Ивнянского райкома ВКП(б) Беленко М. С.

Чтобы подорвать и дискредитировать колхозное движение, эта контрреволюционная шайка совместно с ныне разоблаченным врагом народа Разиным (быв. начальник политотдела совхоза им. Тельмана) и Лазаревым (быв. директор совхоза им. Тельмана) решила ликвидировать колхоз им. Ленина, Сафроновского сельсовета, Ивнянского района.

Заранее уговорившись, Ивочкин и Разин в октябре 1933 года приехали в колхоз и на общем колхозном собрании заявили, что якобы по решению вышестоящих органов колхозные земли передаются совхозу им. Тельмана, почему колхоз должен быть ликвидирован, а колхозникам предоставляется право перейти на положение рабочих совхоза.

Это заявление вызвало резкий протест колхозников. Из 31 хозяйства, входивших в колхоз, согласие на ликвидацию артели дали только три. Тем не менее бывш. секретарь райкома Беленко провел явно враждебное решение о роспуске колхоза.

После этого по распоряжению Ивочкина в колхоз выехал быв. директор МТС Храпин и предложил избрать ликвидационную комиссию. Имущество колхоза было передано частично колхозам и частично совхозу.

Чтобы замести следы контрреволюционной деятельности, Разин, Ивочкин и Беленко в марте 1934 года предложили райисполкому и райземкомиссии «оформить» передачу земельного участка от ликвидированного колхоза им. Ленина совхозу им. Тельмана. Райземкомиссия указание выполнила.

Высшая земельная комиссия решение районной и областной земельных комиссий отменила и предложила вопрос этот пересмотреть. Но Ивочкин, работавший в это время уже секретарем Ивнянского райкома ВКП(б), на новое рассмотрение дело не передал.

Выездная спецколлегия облсуда, под председательством тов. Александрова, приговорила:

Ивочкина—к тюремному заключению сроком на 10 лет.

Беленко и Храпина—к 8 годам тюремного заключения каждого.

Колхозные массы района приговор суда встретили с огромным удовлетворением.

Колхоз по исполнение решения ЦК ВКП(б) от 23 сентября 1937 года постановлением Обкома ВКП(б) и Облисполкома восстанавливается в его прежних границах. Причем к нему прирезается участок бывшей центральной усадьбы ликвидированного Краснооктябрьского отделения свеклосовхоза им. Тельмана.

Дело о Разине и Лазареве выделено в отдельное производство для приобщения к другим делам об их контрреволюционной деятельности.

М. М.

Высокий урожай подсолнуха

Многие колхозники масличной зоны Курской области собирают богатейший урожай подсолнуха.

В сельхозартели «Память Ильича», Корочанского района, получают с каждого гектара по 25 центнеров. Рекордный урожай выращен на участке звеньевой Богомазовой. С каждого гектара это звено собрало по 28 центнеров, превысив план урожайности почти в два с половиной раза.

В колхозе «2 пятилетка» с каждого гектара собрано по 26 центнеров подсолнуха, в колхозе «Встреча 2 пятилетки»—по 23 центнера.

Колхозы приобретают племенных жеребцов

В управление коневодства курского областного земельного управления поступило 500 заявок от колхозов на приобретение племенных жеребцов для колхозных конетоварных ферм. В ближайшие дни коноуправление начинает удовлетворять эти заявки. Завозятся с ипподромов 60 рысистых жеребцов-производителей. Приобретаются также 100 жеребчиков рысистой породы и тяжеловозов рождения 1935—36 гг. для продажи колхозам.

Происшествия

Пожар на автомашине. Грузовая автомашина № 60-38 Черновецкой МТС, нагруженная сахарной свеклой, следовала со станции Ржава по направлению к сахарному заводу «Спартак». Шофер А. Е. Кудинов развил чрезмерную скорость и столкнулся со встречной автомашиной свеклосовхоза имени Кирова. От сильного удара на встречной машине воспламенился бензин и автомобиль сгорел. Выбыла из строя и машина Черновецкой МТС. Человеческих жертв нет. Шофер Кудинов арестован.

В областной прокуратуре

По представлениям Уполномоченных Комитета заготовок при СНК материалам о выполнении колхозами своих обязательств перед государством установлено, что в колхозе «Красная заря», Андриановского сельсовета, Тельчевского района, зернопоставки не выполнены. Не сдано государству более 200 центнеров зерна.

Подсобным хозяйством липецкого пенькозавода Фатежского района и подсобным хозяйством фатежского райлесхоза также сорваны сроки зернопоставок.

Рассмотрев материалы о причине невыполнения в срок государственного плана зернопоставок названными выше хозяйствами и считая установленным наличие злостности в невыполнении обязательств, областная прокуратура на основании постановления СНК СССР и ЦК ВКП(б) от 20/III-1937 года пред'явила в народные суды иски о наложении на виновных денежного штрафа в размере стоимости несданной части зерна и о взыскании натурой невыполненной части поставок зерна.

ИЗВЕЩЕНИЕ

16 октября 1937 г., в 6 час. вечера, в Большом зале горсовета (улица Ленина, 3-й под'езд, № 1) состоится очередной пленум Ленинского районного совета РК и КД г. Курска.

Повестка дня:

1. О работе 1-го района милиции.

Доклад н-ка 1-го отделения милиции т. Лазарева, содоклад секции революционной законности—т. Коршуновой.

2. О социалистическом соревновании с Кировским райсоветом на лучшую подготовку к выборам в Верховный Совет.

Доклад т. Угадова.

ПРЕЗИДИУМ ГОРСОВЕТА.

Военные действия в Китае

ШАНХАЙ. 14 октября японские войска проявляли активность на всех участках шанхайских фронтов. Две атаки они предприняли в чапейском секторе, пользуясь поддержкой танков и бронеавтомобилей. Китайские войска успешно отбили обе атаки. По сведениям китайского штаба, японцы потеряли во время этих атак 30 человек убитыми и большое количество вооружения.

Четыре раза в течение последних суток японцы пытались высадить десант в районе владения реки Люха в Янцзы, около Мацзяокоу. Китайские войска решительным сопротивлением не допустили высадки десантов.

Японская авиация воспользовалась ясной погодой и провела исключительно жестокую бомбардировку всего района военных действий. В международном сеттльменте около английской текстильной фабрики «Вингон» взрывом бомбы опрокинут трамвай. Убито 5 человек и тяжело ранено 15.

Во время артиллерийской перестрелки между китайскими батареями и японскими кораблями один снаряд взорвался над американским крейсером «Аугуста». Ранен матрос судна.

НАНКИН, 14 октября. Из столицы провинции Шаньси — Тайюани сообщают о большой победе китайских войск около Цикоучжэнь (в 20 клм. южнее Юаньпина). Захвачено 22 танка. Часть китайских войск направляется в Юаньпин на соединение с 8-й армией.

По последним сообщениям, японцы вступили в Юаньпин. В городе происходят уличные бои. Китайские войска удерживают северо-восточную часть города.

Китайскими войсками 10 октября занят город Лайвань в северной части провинции Хэбэй (в 15 клм. от границы провинции Шаньси). Японские войска отступили к Ичжоу. По китайским сведениям, сильные бои имели место в восточной части провинции Суйюань.

На снимке: китайский солдат с гранатой (шанхайский фронт).

(Союзфото).

Нота Китая Лиге наций о зверствах японских войск

ЖЕНЕВА, 14 октября. Китайский представитель при Лиге наций послал генеральному секретарю Лиги две ноты, в которых обращает внимание на продолжающиеся зверства японских войск в Китае. Японцы применяют отравляющие и слезоточивые газы, подвергают воздушным бомбардировкам мирное население. В нотах приводятся соответственные документальные данные. В частности указывается, что от применения японцами в секторе Лодянь отравляющих веществ пострадало 50 китайских солдат, из которых 21 умер и 6 —в тяжелом состоянии. На шанхайском фронте от применения японцами этих газов умерло 24 китайских солдата. В результате воздушной бомбардировки города Уси среди населения убито и ранено около 1000 человек.

Китайский делегат обращает внимание на нарушение Японией международных конвенций, запрещающих пользование отравляющими веществами, а также на пренебрежение японской военщиной постановления пленума Лиги, осуждающего воздушные бомбардировки.

Китайский делегат сообщает текст заявления представителей здравоохранительной организации Лиги наций в Китае, а также начальников больниц Красного креста в Нанкине. В заявлении подробно описывается действие отравляющих веществ на китайских солдат.

Делегат Китая просит сообщить содержание этого заявления всем членам Лиги и комитета 23-х.

Сообщение французского правительства

ПАРИЖ, 14 октября. Агентство Гавас сообщает содержание коммюнике, опубликованного в результате сегодняшнего заседания французского кабинета.

Кабинет одобрил проект декларации, которую французский посол в Лондоне Корбэн и представитель Англии вручат Комитету по невмешательству по вопросу об отзыве «добровольцев» из Испании. Коммюнике заявляет, что между руководителями обеих стран достигнуто полное согласие относительно мероприятий в связи с итальянской нотой и относительно общей линии обеих стран. Франция и Англия из'явят согласие перенести дискуссию по вопросу об отзыве иностранных войск из Испании в Комитет по невмешательству, требуя, однако, гарантий успешного завершения этой дискуссии и того, что она не будет парализована процедурными проволочками, слишком часто характеризовавшими решения лондонского Комитета.

Франция и Англия будут добиваться быстрейшего заключения предварительного соглашения заинтересованных стран по вопросу об отзыве «добровольцев» и о методах проведения этого мероприятия в жизнь. Если такое соглашение не будет достигнуто, они будут считать себя свободными от обязанностей, вытекающих из соглашения о невмешательстве.

НА ФРОНТАХ В ИСПАНИИ

(По сообщениям ТАСС)

ЦЕНТРАЛЬНЫЙ ФРОНТ

Все атаки противника в секторе Буэста де Ла Рейна были отбиты республиканцами. Мятежники оставили на поле боя свыше 500 убитых и раненых. К вечеру инициатива перешла в руки правительственных войск.

ВОСТОЧНЫЙ ФРОНТ

В Верхней Арагонии республиканские войска непрерывно атакуют противника, причем инициатива, несмотря на большие подкрепления, полученные мятежниками, остается в руках республиканцев.

Республиканские войска заняли Эскуар.

В секторе Пуэбла де Альбортон республиканские войска заняли населенные пункты Соммер и Сильеро. Противник понес большие потери.

Захвачено военное снаряжение мятежников.

СЕВЕРНЫЙ ФРОНТ

После интенсивной артиллерийской подготовки мятежники предприняли ряд атак в секторе Арнондас. В течение дня республиканские войска оказывали упорное сопротивление наступающим частям мятежников и лишь к вечеру отступили на новые позиции.

ДЕЙСТВИЯ АВИАЦИИ

На северном фронте самолеты мятежников сбросили на деревню Кангас де Онис свыше 600 бомб. Деревня разрушена. Население было эвакуировано заблаговременно.

Авиация мятежников бомбардировала Инфиэсто (северный фронт), где разрушено около 100 домов и имеется много убитых, а также деревню Кампо де Касо, в которой разрушены целые кварталы, убито 30 и ранено 7 человек.

13 октября самолеты мятежников сбросили на северном фронте свыше 1500 бомб.

14 октября фашистская авиация бомбардировала Валенсию.

Республиканская авиация 12 октября проявляла большую активность на арагонском фронте. Утром 9 республиканских самолетов бомбардировали военные об'екты между Сильоро и Вальмадрил. Позже другая эскадрилья из 12 самолетов бомбардировала позиции мятежников в секторе Медианы, а также дорогу из Фуэнтес де Эбро в Сарагоссу.

ЗАЯВЛЕНИЕ ГЕНЕРАЛА МИАХА

ВАЛЕНСИЯ, 14 октября. Генерал Миаха заявил журналистам, что на центральном фронте военные операции развиваются в соответствии с планами республиканского командования, и что республиканцы за два дня взяли свыше 200 пленных.

* * *

По сообщению агентства Эспань, имеются данные о намерении итальянского фашистского командования предпринять 28 октября—в годовщину фашистского похода на Рим — большое наступление на Мадрид.

Матч Эйве—Алехин

АМСТЕРДАМ, 15 октября. 5-я партия Эйве—Алехин была отложена вчера после 40 ходов в выигрышном для Эйве положении. Сегодня Алехин сдал партию, не возобновляя игры.

После пяти партий Эйве имеет три очка, Алехин—два.

Отв. редактор И. ШАРОНЧИКОВ.
Издатель—ОБКОМ ВКП(б).

В ЗРЕЛИЩНЫХ ПРЕДПРИЯТИЯХ

КУРСКИЙ ОБЛАСТНОЙ ГОСУДАРСТВЕННЫЙ ДРАМАТИЧЕСКИЙ ТЕАТР имени А. С. ПУШКИНА

16 октября

Л. Верней.

ПОХИЩЕНИЕ ЕЛЕНЫ

Комедия в 4 действиях.
Постановка реж. А. М. Сумбатова. Художник В. А. Мамынин-Шеструев.
Начало в 8 часов вечера.
Касса открыта с 3 часов дня до 9 час. веч.
Дети до 16 лет не допускаются.
ДИРЕКЦИЯ.

1-й ЗВУКОВОЙ КИНОТЕАТР им. Щепкина, ул. Дзержинского, 51. Тел. 2-67

Ежедневно смотрите и слушайте звуковой кинофильм производства Белгоскино ПОРУЧИК КИЖЕ
Нач. сеансов: 7, 8—45, 10—30.

Ежедневно детск. сеанс в 5 ч. ПОРУЧИК КИЖЕ
Касса открыта с 12 ч. дня до 2 ч. и с 5 ч. дня до 10 час. вечера.

Комсомольский ЗВУКОВОЙ КИНОТЕАТР, ул. Кирова, 8, Тел. 5-65

НЕ РАБОТАЕТ ПО СЛУЧАЮ РЕМОНТА.

Кинотеатр „ТЕМП", ул. Дзержинского, 31. Тел. 5-6

Ежедневно ПАРТИЙНЫЙ БИЛЕТ
Начало сеансов: 7, 8—30, 10 ч.

Ежедневно детский сеанс в 5—30 ПАРТИЙНЫЙ БИЛЕТ

3-й (новый) звуковой кинотеатр, ул. Луначарского, 4. Телефон 4-51.

Ежедневно демонстрируется художественный приключенческий звуковой фильм УЩЕЛЬЕ АЛАМАСОВ
Нач. сеансов: в 6, 8 и 10 час.

ТРЕБУЮТСЯ бухгалтеры-ревизоры курскому облпотребсоюзу. Г. Курск, Дзержинского—1, тел. 91. 12 5

Комбинат ЗУТ облсобеса ПРИНИМАЕТ в переработку из давальческого сырья пр волокну на всевозможные изделия. Обращаться: Курск, Златоустовская, 8. 1 90

Курской ЦЭС (Н.-Набережная, 9) ТРЕБУЮТСЯ бухгалтеры по строительству и материальному учету.

ПРОДАЕТСЯ часть дома—три комнаты с кухней (Курск, ул. Веселая, 28). Справляться: г. Курск, Веселая, 26, ТУР.

Курской базе металло-посудо-хозяйственных товаров облпотребсоюза срочно ТРЕБУЮТСЯ: товаровед, знающий с металлами, москательными и силикатными товарами, и бухгалтер-калькулятор. Обращаться: Курск, ул. Добролюбова, 2-д, директору. 3—1 1268

Облпромсовету —ТРЕБУЮТСЯ— бухгалтер-ревизор и финансист. Обращаться: облпромсовет, финсектор (г. Курск, К.-Либкнехта, 4). 1284

Курской промкооператив „Транспортник" — ТРЕБУЕТСЯ — заместитель главного бухгалтера. Обращаться: правление артели. (Г. Курск, ул. Тускарная, № 7). 2—1 1275

Курской областной конторе „Заготзерно" — ТРЕБУЮТСЯ — на постоянную работу, бухгалтер-ревизор. Обращаться: Курск, ул. Урицкого, 2. 1 91

УТЕРЯННЫЙ паспорт № ... считать недействительным.

Курской табачной фабрике — ТРЕБУЮТСЯ — ученицы на машины и учетчицы. Обращаться: г. Курск, Октябрьская, 24. Дирекция. 1276

Приношу глубокую благодарность учительнице ... и всем лицам, принявшим 4 октября участие в похоронах моей безвременно умершей дочери Жани Петренко. Петренко Е. Н. 1 87

— ОБЛПЛАН — предлагает всем организациям приступить к составлению заявок на местные строительные материалы (кирпич, камень, известь, алебастр, мел, черепица), потребные для строительства на 1938 год, и представить их облплану (Советская, 14), а копии—курсоблсбыту (Ильинского, 18), не позже 1 ноября с. г.
Заявки должны быть составлены в соответствии с установленным образцом и указаниями:
1) Об'екты стр-ва.
2) Место нахождения.
3) Суммы капиталовложений на чистое стр-во.
4) Кубатуры его.
5) Измерители потребности.
6) Общей потребности на год, с подразделением по кварталам.
7) Станции назначения.
8) Расчетного счета. 1301

Согласно постановлению президиума Облисполкома от 30 сентября 1937 г. предлагается всем организациям, ведущим строительство, ежемесячно, не позже 10 числа, высылать облплану сведения, сколько для строительства текущего года требуется кирпича строительного, сколько уже получено с начала года до наступления текущего м-ца и сколько требуется кирпича на предстоящий месяц.
Сведения даются по каждому об'екту в отдельности с указанием станции назначения кирпича, № расчетного счета и в каком банке. Количество кирпича должно строго соответствовать утвержденным сметам. 1 99

КУРСКОЙ ТИПОГРАФИИ им. К. МАРКСА (Золотая, 15) — ТРЕБУЮТСЯ — статистик и кочегары

ТРЕБУЕТСЯ опытный счетовод и помощник бухгалтера. Обращаться: г. Курск, Пароменская, № 2, Союзкульторг. 1304

Транспортной конторе „Росглавхлеб" ТРЕБУЮТСЯ шоферы. Обращаться: г. Курск, Ленина, 99. 1301

ПРОДАЕТСЯ ПИАНИНО (Семеновская, 65). Смотреть с 5 до 8 вечера. 1303

НА КУРСКОМ лесоскладе Главлесдрев (ул. Урицкого, № 15) поступили в продажу колеса, ... Администрация. 18 7

№№ ТЕЛЕФОНОВ РЕДАКЦИИ «КУРСКОЙ ПРАВДЫ»: зам. отв. редактора — 85, секретариат — 5-39, зав. отдел. писем — 1-61, отделы рабсельноров и писем—2-15, отдел областной и городской информации — 5-64, культурный отдел — 5-64 (два звонка), пром.-транспортный отдел — 11-54, советско-торговый отдел—11-54 (два звонка), отдел международной информации и отдел обзоров печати—2-91 партийный отдел—5-09, сельхозотдел—4-29, выпускающий—6-04, книгоиздательство—8-82, заведующий издательством Обкома ВКП(б)—3-63, бухгалтерия—8-37, отд. об'явлен.—7-50. Адрес редакции: улица Ленина, 77.

Уполн. облита Т. 23138 Курск, типография им. К. Маркса, Золотая, 15, тел. № 2-09. Тираж 70000 экз.

Пролетарии всех стран, соединяйтесь!

КУРСКАЯ ПРАВДА

Орган Курского обкома ВКП(б), Облисполкома и горкома ВКП(б)

№ 239 (4365) | Воскресенье, 17 октября 1937 г. || Год изд. 20-й

В результате пройденного пути борьбы и лишений приятно и радостно иметь свою Конституцию, трактующую о плодах наших побед. Приятно и радостно знать, за что бились наши люди и как они добились всемирно-исторической победы. Приятно и радостно знать, что кровь, обильно пролитая нашими людьми, не прошла даром, что она дала свои результаты.

СТАЛИН.

ПОБЕДА КОЛХОЗНОГО СТРОЯ

Наша страна деятельно готовится к XX годовщине Великой Октябрьской социалистической революции. Этот всенародный праздник колхозное крестьянство встречает огромными победами, завоеванными под руководством партии Ленина—Сталина. За истекшее двадцатилетие до неузнаваемости изменилось лицо деревни.

До Октябрьской революции две трети земли принадлежало небольшой кучке кровопийц-помещиков и капиталистов, а на долю многомиллионного трудового крестьянства приходилась лишь одна треть. Крестьянина душило безземелье. Каторжный подневольный труд на помещика и кулака. Грязная избушка. Бескультурье. Розги на барской конюшне. Нагайка жандарма. Непосильные поборы и налоги. Холод и полуголодное существование. Таков был удел крестьян-бедняков. Деревни Заплатовы, Дырявины, Разутовы, Знобишины, Гореловы, Неёловы, Неурожайки—эти синонимы крестьянской нужды и горя—влачили свое жалкое существование вплоть до октября 1917 года.

Гениальные вожди и организаторы пролетарской революции Ленин и Сталин всегда учили, что из бесконечной кабалы и нужды крестьянство может выйти только под руководством рабочего класса. 20 лет назад крестьянство, идя в революционных боях за рабочими, сбросило иго помещиков и капиталистов. Сбылась выстраданная многими столетиями мечта крестьянина. Советская власть дала ему землю. Затем коммунистическая партия под руководством товарища Сталина осуществила ленинский кооперативный план. Миллионы разрозненных ранее единоличных хозяйств об'единены теперь в колхозы. Колхозный строй победил окончательно и бесповоротно. Ликвидирован последний паразитический класс эксплоататоров—кулачество.

В Сталинской Конституции записано: земля, занимаемая колхозами, закрепляется за ними в бесплатное и бессрочное пользование, то есть навечно. Мощная социалистическая индустрия вооружила колхозную деревню первоклассными сельскохозяйственными машинами и орудиями. На полях курских колхозов работает около 10 000 тракторов, 2682 комбайна, десятки тысяч других сложных машин.

«Наше советское крестьянство,—говорил товарищ Сталин на Чрезвычайном VIII С'езде Советов,—является совершенно новым крестьянством. У нас нет больше помещиков и кулаков, купцов и ростовщиков, которые могли бы эксплоатировать крестьян. Стало быть, наше крестьянство есть освобожденное от эксплоатации крестьянство. Далее, наше советское крестьянство в своем подавляющем большинстве есть колхозное крестьянство, т. е. оно базирует свою работу и свое достояние не на единоличном труде и отсталой технике, а на коллективном труде и современной технике. Наконец, в основе хозяйства нашего крестьянства лежит не частная собственность, а коллективная собственность, выросшая на базе коллективного труда...Советское крестьянство—это совершенно новое крестьянство, подобного которому еще не знала история человечества».

С каждым днем крепнут сельскохозяйственные артели, из года в год повышаются урожаи, увеличиваются их общественные доходы. Колхозники прочно становятся на путь зажиточной жизни. Колхоз «12 лет Октября», Борисовского района, выдает в этом году 12 килограммов зерновых на трудодень. В сельхозартели имени Ворошилова, Волоконовского района, семья Л. Г. Сурма получает на трудодни больше 1000 пудов хлеба. И это вовсе не редкость. Колхозные склады, амбары колхозников полны великолепного зерна, выращенного ими на колхозной земле. Таких колхозов в нашей стране десятки тысяч. Ярким подтверждением тому служат и рассказы членов артели «Красный Октябрь», Глушковского района, в сегодняшнем номере нашей газеты.

Организационно-хозяйственное укрепление колхозов создало прочную материальную базу для полного удовлетворения культурных запросов колхозников. Мог ли раньше при власти помещиков и капиталистов крестьянин думать о покупках на тысячи рублей для семьи, о культурном досуге и развлечении? А сейчас колхозники покупают костюмы и обувь из лучшего материала, мебель, патефоны, велосипеды, высококачественные музыкальные инструменты и т. п. В колхозах нашей области имеется больше 1000 изб-читален, больше 500 клубов, десятки домов культуры, дома отдыха для колхозников. Вся область гордится оперной труппой колхоза «Веселе життя», Шебекинского района. Растут колхозные таланты.

Все это стало возможным только при колхозном строе, созданном коммунистической партией, великим вождем народов товарищем Сталиным. Партия и советская власть вырастили замечательных людей в колхозной деревне. Имена знатных стахановцев Бориса Верхоцеева, Василия Гаврилова, Михаила Реутова и десятков других стали известными далеко за пределами нашей области. Колхозный строй создал все условия для невиданного под'ема производительности труда в сельском хозяйстве. Каждый день мы получаем сообщение о новых рекордах звеньевых-свекловичниц, коноплеводов, трактористов, комбайнеров и т. д.

Любая пожилая колхозница может рассказать о былой горькой доле, о жутком бесправии женщины. Кроме тяжелого бремени непосильного труда и безысходной нужды раньше на плечи женщины ложился еще и семейный гнет. Материнство усиливало горечь жизни, приносило новые тяготы в семью.

Советская власть дала женщине все политические и экономические права наравне с мужчиной. Много сделано за истекшие годы, чтобы облегчить труд колхозницы. Уходя на поле, она может быть спокойна за ребят. Этим летом в колхозах нашей области насчитывалось больше четырех тысяч детских яслей. Во многих колхозах есть постоянно действующие ясли. С каждым месяцем расширяется сеть родильных домов в деревне.

Раскрепощенная женщина стала великой силой в колхозе. Достаточно вспомнить самоотверженную работу знатных колхозниц нашей области: членов правительства тт. Копеевой, Ярыгиной и Чужиновой, орденоносцев Натальи Дадыкиной и Прасковьи Кириченко, звеньевой-тысячницы Валентины Чаловой, депутатов-орденоносцев Марии Кравцовой, Марии Бреминой и многих других.

О жутком проклятом прошлом напоминают нашим колхозникам рассказы о положении крестьянства за рубежом советских границ. Голод и беспросветная нужда царят в деревне капиталистических стран. Больше полутора миллионов крестьян в польской деревне не имеют лошадей. В фашистской Италии половина всей земли принадлежит кучке крупных землевладельцев. В фашистской Германии до 2-х миллионов крестьянских хозяйств имеют участки земли размером только до полгектара. 71 процент крестьянских хозяйств Японии почти вовсе лишены земли. Крестьяне в фашистских странах стонут под тяжестью различных поборов и налогов на военные приготовления.

Враги народа, троцкистско-бухаринские агенты фашизма пытались отнять у советского крестьянства колхозный строй, отдать крестьян обратно в кабалу помещиков и кулаков. Но их попытки биты. Наши славные наркомвнудельцы во главе со своим сталинским Наркомом товарищем Н. И. Ежовым разоблачили врагов. Наша задача и впредь—беспощадно выкорчевывать все остатки вражеских гнезд, как бы они ни прикрывались.

С каждым днем крепнет нерушимый союз рабочего класса и крестьянства. И никто, никогда не свернет наше крестьянство с колхозного пути, с пути победившего социализма.

Из последних сообщений ТАСС

ОБРАЩЕНИЕ РОМЭН РОЛЛАНА

ПАРИЖ, 15 октября. «Юманите» опубликовала обращение Ромэн Роллана. Указывая, что «лучшие люди Германии—Тельман, Осецкий, Мирендорф, 70-летний старик Брандес, Нейбауэр, Штеккер, Литтен и др.—страдают в тюрьмах за свою жизнь, которая является примером жертвы своему народу и своему делу, за свое героическое сопротивление нацизму» и что «тысячи мужчин и женщин заключены в концентрационные лагери за то, что своей волей к миру мешали Гитлеру накопить огромные силы войны», Ромэн Роллан призывает демократические страны «спасти заложников за дело мира от гитлеровских угроз».

РУЗВЕЛЬТ О КОНФЕРЕНЦИИ 9 ДЕРЖАВ

НЬЮ-ЙОРК, 16 октября. Отвечая на вопросы представителей печати, Рузвельт заявил, что брюссельская конференция 9 держав обсудит возможность посредничества в японо-китайском конфликте. Рузвельт отказался ответить на вопрос, что будет предпринято, если попытки посредничества окажутся безрезультатными.

В ПАМЯТЬ О СТОЙКОМ БОРЦЕ НАРОДНОГО ФРОНТА

ПАРИЖ. В знак уважения к памяти стойкого борца народного фронта, одного из руководителей коммунистической партии Франции, во многих провинциях улицам городов присвоено имя Вайан-Кутюрье.

ОБ УТВЕРЖДЕНИИ СОСТАВА ОКРУЖНЫХ ИЗБИРАТЕЛЬНЫХ КОМИССИЙ ПО ВЫБОРАМ В ВЕРХОВНЫЙ СОВЕТ СССР ПО КУРСКОЙ ОБЛАСТИ

Постановление Курского Областного Исполнительного Комитета Советов Рабочих, Крестьянских и Красноармейских Депутатов от 16 октября 1937 г.

На основании ст. ст. 41, 42 и 43 «Положения о выборах в Верховный Совет СССР» и постановления ЦИК СССР от 11 октября 1937 г. об избирательных округах по выборам в Верховный Совет СССР Курский Областной Исполнительный Комитет Советов РК и КД постановляет утвердить состав окружных избирательных комиссий по избирательным округам Курской области—в составе следующих представителей общественных организаций и обществ трудящихся:

По Касторенскому избирательному округу

Председатель Окружной Избирательной Комиссии **КУБАСОВ Александр Константинович**—от Коммунистической организации Касторенского района.

Заместитель председателя Окружной Избирательной Комиссии **ЧЕРЕМИСИНОВ Иван Иванович**—от профессионального союза работников государственных учреждений Курской области.

Секретарь Окружной Избирательной Комиссии **МАЛЬЦЕВА Александра Афанасьевна**—от профессионального союза работников государственных учреждений Горшеченского района.

Члены Окружной Избирательной Комиссии:

ЧЕРНИКОВ Роман Кондратьевич—от профессионального союза работников начальных и средних школ Воловского района,

ГЛУЩЕНКО Иван Аксенович—от рабочих и служащих Касторенского узла Москва-Донбасской железной дороги,

ВАРИВОДИН Михаил Васильевич—от профессионального союза железнодорожников станции Касторное (Восточное).

ЩЕГЛОВ Степан Никитич — от колхозников колхоза имени Ворошилова, Касторенского района,

ДАВЫДОВ Михаил Константинович—от профессионального союза медико-санитарных работников Б.-Полянского района,

САВВИН Никита Михайлович—от рабочих, служащих и агротехперсонала Стегаловской МТС Долгоруковского района,

ЛУНЕВ Иван Савватеевич—от колхозников колхоза «Свободный труд», Тербунского района,

МОЛОДЦОВА Мария Яковлевна—от районного союза потребительских обществ Советского района.

По Поныровскому избирательному округу

Председатель Окружной Избирательной Комиссии **ТЕЛЕПНЕВ Иван Васильевич**—от Коммунистической организации Поныровского района.

Заместитель председателя Окружной Избирательной Комиссии **УЛИТЕНКОВ Иван Герасимович**—от профессионального союза работников политико-просветительных учреждений Курской области.

Секретарь Окружной Избирательной Комиссии **ЗАХАРОВ Василий Тихонович**—от профессионального союза работников политико-просветительных учреждений Поныровского района.

Члены Окружной Избирательной Комиссии:

ХОХЛОВ Никифор Федорович—от рабочих, служащих и агротехнического персонала Возовской МТС Поныровского района,

АБАКУМОВ Василий Петрович—от Глазуновской районной организации Всесоюзного Ленинского Коммунистического Союза Молодежи,

ШТОКОЛОВ Павел Дмитриевич—от рабочих, служащих и агротехнического персонала Фатежской МТС Фатежского района,

ДАВЫДОВ Яков Петрович — от колхозников колхоза «Зарево», Тросянского района,

ЯКОВЛЕВ Елдоним Яковлевич — от профессионального союза медико-санитарных работников Свободинского района,

ЛУКАНКИН Алексей Андреевич—от профессионального союза работников государственных учреждений Тросянского района,

БУРЦЕВА Мария Ильинична — от колхозников колхоза «Красное Знамя», Золотухинского района,

ЕФРЕМОВ Ефим Федорович — от колхозников колхоза «Заря мировой революции», В.-Любажского района.

По Дмитриевскому избирательному округу

Председатель Окружной Избирательной Комиссии **ЗАХАРОВ Михаил Иванович**—от профессионального союза работников государственных учреждений Курской области.

Заместитель председателя Окружной Избирательной Комиссии **САВИН Денис Сергеевич**—от Коммунистической организации Дмитриевского района.

Секретарь Окружной Избирательной Комиссии **ВИНОКУРОВ Тимофей Яковлевич**—от профессионального союза работников политико-просветительных учреждений Дмитриевского района.

Члены Окружной Избирательной Комиссии:

КЛЕСОВ Николай Макарович — от колхозников колхоза «Красный окоп», Конышевского района,

ДУДКИН Михаил Артемович — от профессионального союза сахарников Дмитриевского района,

ГОРБУЛЕВА Надежда Сергеевна — от колхозников колхоза им. Парижской Коммуны, Конышевского района,

РОДИВИЛОВ Тимофей Леонидович—от колхозников колхоза «Ударник», Хомутовского района,

КОЛОТИЛИН Павел Артамонович — от профессионального союза работников начальных и средних школ Хомутовского района,

ВОЛОДЧЕНКО Григорий Иванович — от рабочих, служащих и агротехнических работников Копенской МТС Михайловского района,

ГРАБУРОВ Николай Александрович —от профессионального союза работников государственных учреждений Дмитровского района,

ШЕВЧЕНКО Иосиф Филиппович — от Коммунистической организации Михайловского района.

По Льговскому избирательному округу

Председатель Окружной Избирательной Комиссии **БАТИЩЕВ Иван Петрович**—от профессионального союза работников административных учреждений Курской области.

Заместитель председателя Окружной Избирательной Комиссии **ЖДАНКИН Василий Иванович** — от профессионального союза работников государственных учреждений Льговского района.

Секретарь Окружной Избирательной Комиссии **ПАНКРАЩЕНКО Феофан Васильевич** — от профессионального союза работников Суда и Прокуратуры Льговского района.

Члены Окружной Избирательной Комиссии:

СЕМЕНОВ Михаил Николаевич — от красноармейцев и начальствующего состава Н-ской части,

КОЖЕДУБОВ Григорий Петрович — от колхозников колхоза «Победа», Крупецкого района,

КЛЮЕВ Яков Иларионович — от колхозников колхоза «Красная правда», Крупецкого района,

КОНЧИН Николай Михайлович — от колхозников колхоза «Красная нива», Рыльского района,

АШИХМИН Матвей Ильич — от Глушковской районной Коммунистической организации,

КРАВЧЕНКО Иван Иванович—от рабочих и служащих Глушковской суконной фабрики,

ШАРУТИНА Агрипина Макаровна—от колхозников колхоза имени 1 Мая Кореневского района,

МАЛЫШЕВ Петр Егорович — от рабочих и служащих железнодорожной станции Коренево.

По Курскому городскому избирательному округу

Председатель Окружной Избирательной Комиссии **СОМОВ Федор Филиппович**—от Коммунистической организации Дзержинского района.

Заместитель председателя Окружной Избирательной Комиссии **УГАДОВ Леонид Владимирович** — от Коммунистической организации Ленинского района.

Секретарь Окружной Избирательной Комиссии **АЛЕКСЕЕВ Павел Алексеевич**—от профессионального союза работников государственных учреждений г. Курска.

Члены Окружной Избирательной Комиссии:

МАТВЕЕНКО Александр Милентьевич —от рабочих, служащих и инженеров Курского кожевенного завода,

КАМЕНЕВА Анна Ивановна — от рабочих, служащих и инженеров Курской обувной фабрики,

МАТОХИН Василий Тимофеевич — от красноармейцев и начальствующего состава Н-ской части,

ЛЕБЕДЕВА Хася Ансовна — от профессионального союза медико-санитарных работников Курской области,

ШИПИЛОВ Иван Федорович — от Курской городской организации Всесоюзного Ленинского Коммунистического Союза Молодежи,

ЛАБУЗОВ Федор Иванович—от рабочих, служащих и инженеров сахарного завода им. Карла Либкнехта, Иванинского района,

ТЕРНОВАЯ Надежда Васильевна — от профессионального союза работников начальных и средних школ г. Курска,

КОНДРАТЬЕВ Алексей Дмитриевич— от рабочих, служащих и инженеров Курского железнодорожного узла.

По Курскому сельскому избирательному округу

Председатель Окружной Избирательной Комиссии **ГНИЛЯКЕВИЧ Михаил Павлович**—от профессионального союза работников политико-просветительных учреждений Курской области.

Заместитель председателя Окружной Избирательной Комиссии **ГОЛЕНИЩЕВ Иван Титович** — от Коммунистической организации Щигровского района.

Секретарь Окружной Избирательной Комиссии **КАБАНОВА Мария Ивановна**—от профессионального союза политпросветработников Солнцевского района.

Члены Окружной Избирательной Комиссии:

ЧУРИЛОВ Федор Степанович — от колхозников колхоза имени Кирова, Черемисиновского района,

ДЕНИСОВ Николай Иванович — от красноармейцев и начальствующего состава Н-ской части,

МАМОНОВ Петр Андреевич — от профессионального союза работников начальных и средних школ Солнцевского района,

ГОЛЕНИЩЕВ Илья Степанович — от рабочих, служащих и агротехнических работников Солнцевской МТС,

ЛОМОВ Максим Прокофьевич — от профессионального союза работников государственных учреждений Беседенского района,

КАЗАКОВ Антон Дмитриевич — от Черемисиновской районной организации Всесоюзного Ленинского Коммунистического Союза Молодежи,

АКУЛЬШИН Семен Алексеевич — от рабочих, служащих и инженерно-технических работников Щигровского фосфоритного завода,

ИВАНОВ Андрей Григорьевич — от профессионального союза работников государственных учреждений Медвенского района.

По Старооскольскому избирательному округу

Председатель Окружной Избирательной Комиссии **ДЕНИСОВ Александр Яковлевич** — от профессионального союза работников земельных органов Курской области.

Заместитель председателя Окружной Избирательной Комиссии **ШАБАНОВ Дмитрий Иванович**—от профессионального союза работников государственных учреждений Чернянского района.

Секретарь Окружной Избирательной Комиссии **ГЛАДКИХ Роман Георгиевич**—от Коммунистической организации Старооскольского железнодорожного узла.

Члены Окружной Избирательной Комиссии:

БЕЛОУСОВА Агрипина Ивановна—от колхозников колхозов имени Ленина и имени Горького, Ясеновского района,

МАРТЫШЕВ Тимофей Сергеевич—от рабочих, служащих и агротехнического персонала Ясеновской МТС,

ГРОМОВ Тихон Константинович—от колхозников колхоза «Урожайный путь» Мантуровского района,

ИВАННИКОВ Петр Захарович—от профессионального союза работников МТС Чернянского района,

БОРУНОВА Наталья Григорьевна—от Новооскольской районной организации Всесоюзного Ленинского Коммунистического Союза Молодежи,

БУДУКИН Петр Иванович—от рабочих, служащих и инженеров Старооскольского железнодорожного узла,

УШАНЕВ Федор Степанович—от Ястребовской районной организации Всесоюзного Ленинского Коммунистического Союза Молодежи,

СТАРЧЕНКО Александр Михайлович—от профессионального союза медико-санитарных работников Боброводворского района.

По Валуйскому избирательному округу

Председатель Окружной Избирательной Комиссии **ГОРШКОВ Павел Иванович**—от Коммунистической организации Валуйского района.

Заместитель председателя Окружной Избирательной Комиссии **ОВСЯННИКОВ Сергей Харитонович**—от профессионального союза финансово-банковских работников Курской области.

Секретарь Окружной Избирательной Комиссии **ШАПОВАЛОВ Георгий Алексеевич**—от профессионального союза работников государственных учреждений Валуйского района.

Члены Окружной Избирательной Комиссии:

ОСАДЧИЙ Федор Павлович—от колхозников колхоза «Красное знамя», Волоконовского района,

РОМАНЧЕНКО Леонид Григорьевич—от рабочих, служащих и агротехнического персонала Волоконовской МТС,

БАЛАНОВ Сергей Макарович—от Коммунистической организации Большетроицкого района,

ПАПАНОВ Федор Ануфриевич—от колхозников колхоза «Серп и молот», Валуйского района,

БОГОМАЗОВА Прасковья Ефимовна—от колхозников колхоза «2 пятилетка», Корочанского района,

ЛИТВИНОВА Екатерина Ивановна—от колхозников колхоза «Червонное поле», Уразовского района.

Окончание см. на 4-й странице.

ЛУЧШИХ ПАРТИЙНЫХ И НЕПАРТИЙНЫХ БОЛЬШЕВИКОВ — В ИЗБИРАТЕЛЬНЫЕ КОМИССИИ!

КУРСКИЙ ГОРОДСКОЙ ОКРУГ

ИЗБРАННИК

Представитель профсоюзной организации сообщил, что северное депо Курского узла может выдвинуть кандидатуру в члены окружной избирательной комиссии по выборам в Верховный Совет СССР. И вот, после него, поднимаются рабочие, работницы, и, взвешивая каждое слово, говорят о своем избраннике. В каждой из речей был запечатлен образ замечательного большевика, машиниста-стахановца, носителя значка ударника Сталинского призыва Алексея Дмитриевича Кондратьева.

— Кондратьев наша гордость. Это он активно боролся и борется с аварийщиками, это он ведет большую политическую массовую работу в депо и среди неорганизованного населения. Он инициатор борьбы за чистый и здоровый паровоз «СУ 96-82». Кондратьев его сделал красавцем. Кабина машиниста была обита линкрустом, пол застлан линолеумом, на окнах висели шелковые шторы. Тут же стояли умывальник, зеркальный шкаф, библиотека, мягкие кресла — будто не на паровозе все это было, а в хорошей комнате.

На паровозе-красавце Алексей Дмитриевич бережно и с быстротой «стрелы» вел поезд с делегатами XVII партийного с'езда. Эту большую честь он завоевал в соревновании машинистов. Враги, гнездившиеся в депо, хотели подорвать авторитет лучшего машиниста, как змеи проползали в потемках к паровозу-красавцу, жгли шелковые шторы, коверкали арматуру, били зеркала, бросали на линолеум раскаленный шлак.

Вскоре тов. Кондратьеву дали другой паровоз — «201-65». В руках Алексея Дмитриевича и этот паровоз стал здоровым, красивым, как «СУ 96-82». Враги народа, вредители не успокаивались. Они упорно хотели мстить машинисту-отличнику: мстить за то, что он передовой, энергичный, инициативный; за то, что он боролся с аварийщиками; за то, что он учил по-большевистски водить советские экспрессы. Таков уж волчий закон вредителей.

Теперешний любимец Кондратьева—паровоз «ИС 20-09» во много крат красивее и культурнее прежних.

Тов. Кондратьев беспощаден к врагам. Он неустанно разоблачает аварийщиков, бракоделов, тех, кто помогает врагу народа. Я уверен, что, будучи членом окружной избирательной комиссии машинист Кондратьев достойно выполнит порученное ему дело...

Это говорит токарь Завриенко, группорг механического цеха. Вслед за ним выступил молотобоец Иванов, токарь Коваленко, слесарь Трефилова, слесарь Карачевцев и многие другие.

— Мы голосуем за тов. Кондратьева, мы здесь кого выбирать! — Этими словами закончил свою речь жестянщик Болдырев, выразивший настроение всех участников собрания.

В других цехах северного депо тоже состоялись 15 октября собрания. И характерно: на них, как и в механическом цехе, любимец рабочих был найден быстро и единодушно. Сотни рук подняты за Алексея Дмитриевича. Весь многотысячный коллектив депо в один голос произнес:

— Машинист Кондратьев — наш достойный избранник.

П. СИНИЦЫН.

Член Курской окружной избирательной комиссии по выборам в Верховный Совет СССР, машинист-стахановец Алексей Дмитриевич Кондратьев — избран от рабочих, служащих и инженеров Курского железнодорожного узла.

ВОПРОСЫ, ПОДНЯТЫЕ В КРУЖКЕ

В нашем кружке по изучению «Положения о выборах в Верховный Совет СССР» (Курск, улица Береговая-Куровая) принимают участие десять избирателей. Все они домохозяйки. Кружок занимается на квартире у гражданки Гончаровой.

На первом организационном собрании в помощь руководителю кружка выбрали старостой Анну Павловну Филиппенко. Она активно выполняет порученную ей работу. Все члены кружка уважают своего старосту.

Варвара Тимофеевна Морозова, которой уже под шестьдесят лет, рассказала слушателям, как проходили выборы в царской России.

Члены кружка отмечают недостаточную работу райсовета. Н. Г. Кубинская заявляет о том, что райсовет не позаботился создать уличный комитет, поэтому у домохозяек многие вопросы остаются неразрешенными. М. Ф. Гончарова говорит, что райсовет даже не организовал сбора денег за пользование водопроводом. Отдельные граждане не платили за воду больше года.

Руководитель кружка П. М. СЕРЕНЧЕНКО.

ДОСТОЙНО ВСТРЕТИМ ДЕНЬ ВЫБОРОВ

СКОРОДНОЕ. Вечером 12 октября колхозники, рабочие и служащие села Скородного с флагами, знаменами шли в Дом культуры на митинг.

Трудящиеся внимательно слушали доклад о дне выборов в Верховный Совет СССР по новой Конституции. При упоминании имени творца Конституции зал громко аплодировал. Выступающие благодарили товарища Сталина за счастливую жизнь, за его заботу о людях. И зал снова и снова гремел рукоплесканиями.

На митинге было принято решение, чтобы ко дню выборов не было ни одного избирателя, не знающего избирательного закона.

Включиться в предоктябрьское соревнование, усилить революционную бдительность, чтобы ни один враг, ни один бюрократ не прошел в Верховный Совет СССР —таково решение участников митинга.

В. ПОПОВ.

ПИСЬМА АГИТАТОРОВ

КРУЖОК ДОМОХОЗЯЕК

На улице Кривецкой в Курске организован кружок по изучению Сталинской Конституции и «Положения о выборах в Верховный Совет СССР». Домохозяйки принимают активное участие в работе этого кружка, с большим интересом и внимательно выслушивают беседы агитатора.

Домохозяйка Надежда Ильинична Шебаева, несмотря на шестидесятипятилетний возраст, регулярно посещает занятия и очень часто выступает при обсуждении вопросов.

— При советской власти мы увидели настоящую, человеческую жизнь,—говорит Надежда Ильинична.—Возьмем, к примеру, выборы в Верховный Совет нашей страны. Разве могли мы раньше выбирать членов правительства, которые бы заботились о наших интересах? Нет, не могли, к выборам нас не допускали, собрания запрещали. В потемках мы раньше жили, нельзя и сравнивать ту жизнь с теперешней.

Хорошо учатся в кружке домохозяйки: П. Светличная, А. Ефанова, Е. Малых и Букреева.

П. Ф. РЕВИН, агитатор Сталинского района г. Курска.

МНОГОЕ ЕЩЕ НЕ СДЕЛАНО

Для организации помощи в подготовке к выборам в Верховный Совет СССР агитаторы и пропагандисты Дзержинского РК ВКП(б) 12 октября выезжали в колхозы. Я был в колхозе «Подарок Первому мая», Ворошиловского сельсовета, Ленинского района.

В этом колхозе многое еще не сделано. Политическую агитацию не ведут, как это следует. В селе есть изба-ч, а избы-читальни нет. Выписываемые газеты и журналы или расходятся по рукам одиночек или дальше сельсовета и избача не идут. Колхозники поэтому лишены возможности читать газеты.

На бумаге числятся 7 агитаторов, а на деле они ничего не делают. В беседе с агитаторами выяснилось, что с ними никто не работает, никто не учит их искусству большевистской агитации. Сами же агитаторы не хотят браться за это большое дело из-за боязни сделать какой-либо политический ляпсус.

Лично я провел две беседы с агитаторами и колхозниками. Беседуя с колхозниками о сущности нового закона о выборах, я убедился, что у них так много воспоминаний о прошлом, что агитатору, желающему иллюстрировать свои беседы наглядными фактами, легко найти их в своем же колхозе. Вот, например, колхозник Снеговой Т. В. Он служил в царской армии, испытал на себе муштру, приходилось ему получать пощечины от офицеров, терпеть оскорбления и унижения.

Другие колхозники рассказывали мне о своей зажиточной жизни, о колхозном изобилии. Рассказали они и о недостатках. Например, о бездушном отношении правления колхоза к трактористам. После беседы с колхозниками я собрал местных агитаторов и рассказал, как им надо работать.

А. МОСИН, кандидат в члены ВКП(б).

НА 10 ОКТЯБРЯ ПОСЕЯНО 33,652 тыс. га—91 проц. плана

СВОДКА НАРКОМЗЕМА СССР И НАРКОМСОВХОЗОВ СССР О ХОДЕ СЕВА ОЗИМЫХ И ВСПАШКИ ЗЯБИ НА 10 ОКТЯБРЯ 1937 г.

Республики, края и области	Посеяно озимых: Всего, тыс. га	Проц. к плану	В т. ч. в проц. к плану: Колхозами	Совхозами: НКСовхозов	НКЗ СССР	Вспахано зяби: Всего, тыс. га	Проц. к плану	В т. ч. в проц. к плану: Колхозами	Совхозами: НКСовхозов	НКЗ СССР
РСФСР	22478	85	96	92	88	15468	37	38	30	39
Украинская ССР	9519	99	100	97	98	3614	30	30	39	47
Белорусская ССР	950	96	97	42	47	628	39	39	29	34
Азербайджанская ССР	77	12	12	47	12	54	17	17	—	12
Грузинская ССР	55	18	19	—	—	31	12	12	—	3
Армянская ССР	61	50	53	—	—	36	20	20	—	40
Туркменская ССР	27	24	25	—	16	9	4	4	—	2
Узбекская ССР	13	2	2	—	—	30	3	3	10	5
Таджикская ССР	7	4	4	—	—	—	—	—	—	—
Казахская ССР	321	72	76	19	36	1148	40	43	24	18
Киргизская ССР	185	62	62	98	102	36	8	8	10	14
Края, обл. и авт. респ. РСФСР:										
Алтайский край	96	100	102	—	—	420	—	27	—	—
Дальне-Восточный край	11	99	99	—	—	237	47	49	34	33
Краснодарский край	827	50	50	87	—	344	—	17	25	—
Красноярский край	221	100	100	97	—	193	32	36	14	—
Орджоникидзевский край	1082	91	93	82	72	246	18	18	19	26
Архангельская область	99	97	97	—	—	63	—	33	48	—
Вологодская обл.	262	100	100	108	—	148	—	—	58	—
Восточно-Сибирская обл.	144	98	96	93	102	55	23	24	9	7
Воронежская обл.	1317	100	101	102	—	757	—	34	44	—
Горьковская обл.	692	101	100	112	101	517	52	52	56	56
Ивановская обл.	334	103	102	103	94	254	47	47	33	30
Калининская обл.	504	100	101	100	100	639	55	55	74	49
Кировская обл.	885	104	104	107	111	645	64	64	43	58
Куйбышевская обл.	1053	97	98	100	—	1002	32	33	38	—
Курская обл.	1044	100	100	100	—	500	—	—	59	—
Ленинградская обл.	317	100	100	133	—	268	—	—	56	—
Московская обл.	255	101	101	120	—	280	60	56	85	—
Ново-Сибирская обл.	430	97	97	—	—	267	—	29	—	—
Омская обл.	341	99	100	86	76	441	28	28	26	35
Оренбургская обл.	600	99	100	95	94	1107	42	43	40	29
Орловская обл.	969	100	103	112	—	747	—	51	50	—
Ростовская н/Дону обл.	1181	98	99	96	—	716	—	27	24	—
Рязанская обл.	792	100	100	107	—	322	—	35	52	—
Саратовская обл.	882	93	93	47	100	609	24	24	26	48
Свердловская обл.	610	101	100	106	93	506	40	40	26	24
Смоленская обл.	534	100	103	109	—	534	—	50	67	—
Сталинградская обл.	951	101	101	103	100	1192	41	41	52	15
Тамбовская обл.	898	100	100	90	—	148	—	—	30	—
Тульская обл.	540	101	101	100	—	421	—	48	63	—
Челябинская обл.	482	99	101	92	102	743	37	39	22	44
Ярославская обл.	287	102	102	100	101	220	36	36	50	48
Татарская АССР	1028	100	100	100	102	1337	68	69	30	60
Башкирская АССР	862	100	101	99	89	962	43	44	32	22
Дагестанская АССР	65	30	38	88	52	18	10	9	13	54
Бурят-Монгольская АССР	42	96	96	—	—	15	12	12	—	22
Кабардино-Балкарская АССР	75	93	92	100	94	33	45	49	10	18
Калмыцкая АССР	68	98	101	77	94	35	25	28	17	21
Карельская АССР	14	100	100	—	—	16	45	45	—	—
Коми АССР	18	103	104	—	102	15	43	46	—	33
Крымская АССР	349	62	64	50	41	72	21	24	11	24
Марийская АССР	190	100	100	—	114	117	55	55	—	91
Мордовская АССР	333	102	103	98	100	201	27	27	56	37
Немцев Поволжья АССР	282	100	100	99	96	395	39	39	38	14
Северо-Осетинская АССР	7	28	28	—	—	24	51	53	—	—
Удмуртская АССР	329	99	100	107	100	244	54	54	42	22
Чечено-Ингушская АССР	24	23	18	95	39	28	30	30	46	40
Чувашская АССР	221	101	103	—	100	160	52	52	—	78
Якутская АССР	2	63	67	—	—	7	14	14	—	—
Области и авт. респ. УССР:										
Винницкая область	593	99	99	—	—	157	—	19	—	—
Днепропетровская обл.	1709	100	100	95	—	462	—	26	35	—
Донецкая обл.	643	100	100	101	—	693	—	48	48	—
Житомирская обл.	409	103	103	67	—	142	—	25	14	—
Каменец-Подольская обл.	449	101	101	100	—	139	—	23	75	—
Киевская обл.	761	101	101	111	—	242	—	23	82	—
Николаевская обл.	1254	99	99	94	—	215	—	19	24	—
Одесская обл.	969	99	99	93	—	156	—	16	34	—
Полтавская обл.	1681 (вместе с Харьковской)	103	103	108	—	417	—	39	49	49
Харьковская обл.				108	—	403	—	36	51	51
Черниговская обл.	672	101	102	123	99	487	45	46	55	37
Молдавская АССР	202	95	95	—	—	61	28	28	—	—
Союз ССР	33652	91	92	89	83	24363	35	36	31	35
Было на 5/X-37 г.	33218	90	92	87	80	20296	29	30	25	28
Было на 10/X-36 г.	35239	92	94	92	82	33106	49	51	43	49

ПРИМЕЧАНИЕ: 1) Восточно-Сибирская область дана в старых границах.

2) В итог по зяби вошли 92.000 га, не распределенные по областям новых границ.

3) Ввиду непредоставления плана зяби в новых границах по колхозам Вологодской, Курской, Ленинградской и Тамбовской областей не дан процент выполнения плана.

4) По графе «всего» не дан процент выполнения плана по некоторым областям в новых границах ввиду отсутствия плана по этим областям в совхозах НКЗ СССР и других систем.

Формы избирательных бюллетеней

ИЗБИРАТЕЛЬНЫЙ БЮЛЛЕТЕНЬ
по выборам в Верховный Совет СССР

______1937 года

______округ №____ по выборам в Совет Союза

Оставьте в избирательном бюллетене фамилию ОДНОГО кандидата, за которого Вы голосуете, остальных вычеркните

Фамилия, имя, отчество кандидата в депутаты	Кем выставлен кандидатом в депутаты

Председатель______окружной избирательной комиссии по выборам в Совет Союза______

ИЗБИРАТЕЛЬНЫЙ БЮЛЛЕТЕНЬ
по выборам в Верховный Совет СССР

______1937 года

______округ №____ по выборам в Совет Национальностей от______
(название Союзной республики)

Оставьте в избирательном бюллетене фамилию ОДНОГО кандидата, за которого Вы голосуете, остальных вычеркните

Фамилия, имя, отчество кандидата в депутаты	Кем выставлен кандидатом в депутаты

Председатель______окружной избирательной комиссии по выборам в Совет Национальностей от______

ИЗБИРАТЕЛЬНЫЙ БЮЛЛЕТЕНЬ
по выборам в Верховный Совет СССР

______1937 года

______округ №____ по выборам в Совет Национальностей от______
(название Автономной республ., края, области или нацокруга)

Оставьте в избирательном бюллетене фамилию ОДНОГО кандидата, за которого Вы голосуете, остальных вычеркните

Фамилия, имя, отчество кандидата в депутаты	Кем выставлен кандидатом в депутаты

Председатель______окружной избирательной комиссии по выборам в Совет Национальностей от______

СЧАСТЛИВАЯ КОЛХОЗНАЯ ЖИЗНЬ

Рабочий класс СССР и трудящееся крестьянство, под руководством партии Ленина—Сталина, построили социализм, создали мощную индустрию, в деревне победил колхозный строй.

На месте прежних нищих деревень, где помещики и капиталисты безжалостно эксплоатировали крестьян, теперь по всей нашей великой стране созданы и крепнут коллективные хозяйства. С каждым днем все счастливее и радостнее становится жизнь колхозников, все богаче и культурнее становится артельное хозяйство.

С возмущением, с глубочайшей ненавистью вспоминают колхозники о проклятом прошлом.

С величайшей любовью и партии и вождю народов товарищу Сталину говорят колхозники о прекрасной радостной жизни.

Мы печатаем сегодня рассказ стариков-колхозников артели «Красный Октябрь», Глушковского района, о том, чем была до революции их деревня Кобылки и чем она стала в наше счастливое время.

На примере деревни Кобылки, а их — таких деревень — у нас тысячи, видно торжество генеральной линии партии, торжество социализма. Под руководством коммунистической партии, под руководством гениального вождя Иосифа Виссарионовича Сталина с каждым днем крепнут колхозы. Миллионные массы колхозного крестьянства завоевывают все новые и новые высоты зажиточной культурной жизни.

ГОРЬКОЙ БЫЛА ДОЛЮШКА КРЕСТЬЯНСКАЯ...

От малых лет до глубокой старости терпел крестьянин раньше нужду и голод. Земля, леса, луга и воды—все принадлежало помещикам и кулакам.

Взять хотя бы мою семью. До революции земли у нас почти совсем не было. На шесть братьев, а каждый из нас был женат, полагался всего лишь один надел. На этой земле прокормить семью было просто немыслимо. Приходилось итти к помещику-фабриканту Терещенко в кабалу.

Терещенко крестьянам землю давал на испольных началах. Условия были грабительские. Треть десятину земли— полоску урожая отдай помещику. Да, кроме того, крестьянин обязан был бесплатно убрать десятину урожая помещичьего посева. Этим не ограничивался грабеж. За каждую арендованную десятину земли нужно было вывезти для помещика 25 возов навоза.

Так вот и маешься лето целое—не на себя, а на тунеядца работаешь. Подойдет уборка урожая, и тут, пока не разрешит помещичий об'ездчик, свою долю хлеба с поля свезти не имеешь права.

Проходит неделя, другая, а об'ездчика все нет и нет. Наконец, появляется и начинает отбирать снопы для Терещенко, придирается к каждой мелочи. Чуть что не так, штрафует крестьянина.

Отбор копен об'ездчиком закончен. Но и теперь крестьянин еще не вот забирать свой хлеб с поля. Сначала он обязан был переслать часть доставить в экономию, получить справку от конторщика, что исправно выполнил все повинности и лишь только после этого ему разрешалось увезти домой свою нищенскую долю урожая.

Так до революции мучился не я один, мучилась вся наша деревня.

Великая Октябрьская социалистическая революция смела помещичий строй. Большевистская партия Ленина—Сталина привела нашу страну к величайшим победам. На тех землях, где когда-то кровопийца Терещенко грабил народ, ныне расцвел колхоз «Красный Октябрь».

И теперь наши поля обрабатываются уже не жалкой деревянной сохой, а сложными сельскохозяйственными машинами. Мощные тракторные агрегаты пашут, боронят, сеют. Комбайны убирают хлеба. Честный колхозный труд не пропадает даром. Что ни год, то все выше и выше получаем мы урожай, все культурнее и зажиточнее становится жизнь колхозников.

Великий вождь народов, наш родной отец, друг и учитель товарищ Сталин вывел нас на широкий и светлый путь. Ему шлем мы свою благодарность.

20-летие Великой Октябрьской социалистической революции совпадает с выборами в Верховный Совет по новой Сталинской Конституции. Мы рады этому большому событию. Мы примем активное участие в избирательной кампании. В Верховный Совет пошлем самых лучших сынов народа, до конца преданных большевистской партии, преданных завоеваниям Великого Октября.

Колхозник Василий Федорович
БОЙЧЕНКО.

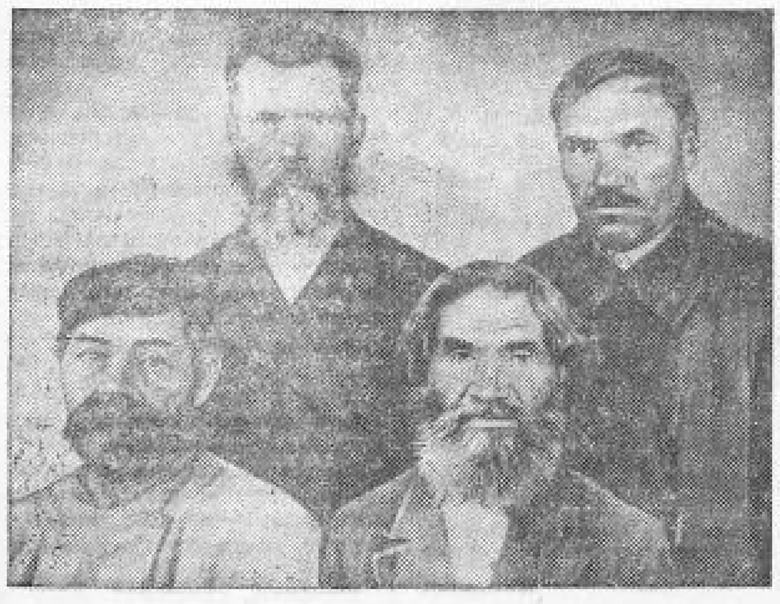

Члены колхоза «Красный Октябрь», Глушковского района, участники восстания крестьян против помещиков в 1905 году.

На снимке (слева направо): в первом ряду — Крыжченко Григорий Симонович, Киселев Моисей Савельевич. Во втором ряду — Бойченко Василий Федорович, Сачек Василий Сафонович.

Фото Шеховцова.

ИСТОРИЧЕСКАЯ СПРАВКА

До революции деревня Кобылки, Кобыльского сельсовета, Глушковского района, представляла собою жалкую картину. Сто двадцать крестьянских дворов ее совершенно не имели полевой земли, теснились они на маленьких клочках усадьбы в 10—15 сотых гектара.

Двести дворов—третья часть деревни—имели земли менее одного надела. Да и остальные хозяйства, за исключением кулаков, были зажаты в тисках безземелья. Прямо за околицей села начинались владения фабриканта помещика Терещенко.

Голодом и нуждой крестьяне вынуждены были итти в кабалу к помещику, брать землю испольу. 70 процентов крестьянских хозяйств были бесконевными.

В деревне была одна церковно-приходская школа, да пятиклассное училище на всю волость. Но и в церковно-приходской школе могли учиться только отдельные счастливцы. Большинство крестьянских детей оставалось неграмотных.

Так, обреченные на голод, нужду и бескультурье, жили крестьяне деревни Кобылки, так жило все трудовое крестьянство, в проклятое царское время...

НИКТО НЕ СВЕРНЕТ НАС С КОЛХОЗНОГО ПУТИ

Скоро исполнится двадцатилетие Великой Октябрьской социалистической революции. Все мы видим, как огромны победы этой революции. Под водительством партии Ленина—Сталина построено прекрасное здание социализма. Неузнаваема стала жизнь крестьянина.

Революция, большевистская партия дали мне жизнь.

Трудовому человеку в нашей стране почет, уважение.

Работаю сейчас спокойно, колхоз становится большевистским, колхозник—зажиточным.

В моей семье всего два работника, а зарабатываем мы много. К 1 августа у нас было 300 трудодней и на них мы получили в порядке аванса 110 пудов хлеба. При полном расчете получим примерно полтонны только одних зерновых. Сейчас еще невозможно точно, сколько будет выдано мне картофеля, моркови, капусты, фуража, меда и денег, но знаю, что всего этого хватит мне на добрых полтора года.

В личном пользовании есть еще у меня корова, кабан, бычок, поросята, куры, сорок уток. Приобрести все это помог мне колхоз. Без него влачил бы я нищенскую жизнь.

Жена моя—Улита Андреевна—на лучшем счету в колхозе, стахановка. Довольны жизнью и дети. Все они учатся, сыты, одеты, всего у них для учебы хватает: и учебников, и тетрадей. Дочурка Маша в рисованию склонность имеет. Обещает по окончании средней школы нарисовать большой портрет товарища Сталина.

Сейчас в стране началась избирательная кампания, и я с нетерпением жду 12 декабря. В этот день я буду избирать верховную власть страны Советов. За кого я буду голосовать? За тех, кто дал мне счастливую жизнь, кто помог мне стать зажиточным, кто государство мое и мой колхоз защищает от диверсантов, вредителей и предателей.—За лучших партийных и непартийных большевиков.

Я полноправный человек. И права у меня большие, и радости много, и зажиточность на дворе. И все это потому, что мы тесно сплочены вокруг партии Ленина—Сталина. С большевистского колхозного пути нас никто и никогда не свернет.

Колхозник Павел Григорьевич
ПРОТАСЕНКО.

КОЛХОЗ „КРАСНЫЙ ОКТЯБРЬ"

Крестьяне деревни Кобылки, Глушковского района, об'единены сейчас в сельскохозяйственную артель «Красный Октябрь». За артелью закреплено по государственному акту на вечное и бесплатное пользование 3162 гектара земли. Сюда входят: 1967 гектаров пашни—прекрасного богатейшего чернозема, 120 гектаров сенокосных угодий, 498 гектаров пастбищ.

На землях, когда-то принадлежавших фабриканту Терещенко, пышно расцвело артельное хозяйство. Колхоз имеет 333 лошади в том числе 124 головы молодняка. На молочно-товарной ферме 92 головы скота. Есть племенной свиноводческий рассадник, имеющий районное значение. В нем насчитывается 255 голов, в том числе 42 свиноматки.

Есть также пчелоферма—285 ульев. На площади 10 гектаров заложен молодой сад. Имеется специальный питомник по выращиванию фруктовых деревьев, в нем 10 тысяч корней молодых растений.

За время существования колхоза построены все необходимые постройки: конюшня, коровники, свинарники.

Сейчас строится большой дом для правления колхоза.

Организованы детские ясли.

На колхозных полях все основные работы механизированы: тракторы, комбайны, мотыги, сноповязалки и другие сложные сельскохозяйственные машины МТС круглый год заняты в колхозном производстве. Индустрия социализма вооружила социалистическое сельское хозяйство передовой техникой.

Все это повысило плодородие земли. В 1937 году в колхозе «Красный Октябрь» собрано в среднем с каждого гектара зерновых 20 центнеров, сахарной свеклы 250 центнеров.

Вместе с колхозным урожаем растет доходность колхоза и колхозников. В кассу артели поступает в этом году 365 тысяч рублей. На трудодень выдается по 6 килограммов зерновых культур и по одному рублю деньгами.

Среди членов артели теперь нет ни одного беспорточного хозяйства.

За годы советской власти в деревне Кобылки, как и во всей нашей стране, совершается культурная революция. В неполной средней школе обучаются сейчас 640 детей колхозников. Более 150 человек учатся в высших учебных заведениях и техникумах.

Зажиточную, культурную жизнь крестьянину принес колхозный строй, созданный партией Ленина—Сталина.

Выросла своя интеллигенция. За двадцать лет со дня Великой Октябрьской социалистической революции деревня Кобылки дала стране 12 инженеров, 5 техников, 6 агрономов, 4 врачей, 18 учителей, 18 командиров Рабоче-Крестьянской Красной Армии, 3 летчиков, 2 парашютистов.

Нет буквально ни одного крупного города в Советском Союзе, где бы не работали на различных ответственных участках колхозники артели «Красный Октябрь». Горный инженер Василий Сергеевич Николаенко, сын колхозника, принимал участие в геолого-разведочных работах на Новой Земле.

— И мы строили Днепрогэс,—говорят колхозники артели «Красный Октябрь». Они правы. Из деревни Кобылки на постройку знаменитой Днепровской плотины однажды четыре бригады: плотники, столяры, слесари и штукатуры.

Деревня сейчас радиофицирована. Каждый день колхозники слушают красную столицу—Москву, где живет великий рожль народов, друг и учитель трудящихся всего мира Иосиф Виссарионович Сталин.

Огромной любовью к Сталину, к коммунистической партии и советскому правительству наполнены сердца колхозников.

МАТЕРИНСТВО

Тяжкой была доля женщины до революции. Работа на помещика отнимала у нее все силы, разрушала здоровье. В рабском, неблагодарном труде проходила вся жизнь. Материнство было страшным приговором судьбы, особенно, если рождалась дочь. В новорожденном мать видела лишь прибавление горя, нужды.

А как приходилось рожать? Не врач стоял над роженицей, не акушерка, как теперь, а бабка-повитуха с грязными руками. На моих глазах женщину, родившую в поле, управляющий диким окриком заставил подняться и доконать ушедших далеко жниц. Встала она, пошатнулась, потом собрала последние силы и взялась за серп.

Такой же была и судьба крестьянских детей. Вот один из жутких случаев, происшедших в нашей деревне.

Крестьянки Бойченко Прасковья и Мищенко Прасковья имели полуторогодовых малышей. Уходя на помещичье поле, они вынуждены были оставлять детей без присмотра или доверять их соседским ребятишкам. Вернувшись как-то с поля, матери не нашли своих сыновей, их растерзали голодные свиньи.

Тысячи матерей посылали проклятья царскому строю. Воспрянули мы, радуемся легко только при советской власти. Труд женщины, как и труд всех граждан СССР, теперь почетен и благодарен. Колхозницам мать спокойна за судьбу своих детей.

Женщины нашего колхоза очень довольны детскими яслями. Детей до 100 ребятишек обитают в хорошо оборудованных помещениях, отдыхают в хороших голубых кроватках.

Правление колхоза заботливо следит за работой яслей, не скупится при отпуске продуктов. Поэтому воспитанники яслей всегда сыты, часто одеты. У каждого ребенка отдельное полотенце, зубной порошок и щетка.

Опытные няни ухаживают за счастливыми колхозными малышами. Главная игрушка в яслях. Это для самых малых. Постарше которые—больше проводят время в массовых играх, в экскурсиях на реку. Разучивают дети песни. Всем очень нравится та, в которой говорится:

...За детство счастливое наше
Спасибо родная страна!

Детские ясли окружены садом, а в саду тот и яблоки, и цветы, и чистый, прозрачный воздух.

Пелагея Кондратьевна ЦРАМЧЕНКО,
заведующая детскими яслями колхоза «Красный Октябрь».

Девятьсот пятый год...

Это было в 1905 году. Обреченные на беземельную, голодную жизнь, бесправные, прикрепленные к помещичьей земле сапогом жандармов, урядников, старшин и исправников, крестьяне села Кобылки поднялись.

Как сейчас помню, ни у кого не было боязни, никого не пугали последствия восстания. Худшей жизни, чем та, которая была у крестьян, все равно не придумаешь. Не пугали поэтому каторги, кандалы, тюрьмы. Как в половодье поднимается река, так крестьяне поднялись в том памятном году. Это был первый ледолом в нашей жизни.

На одной из сходок мы избрали делегатом на Всероссийский крестьянский с'езд Ц. М. Рабко. Из Москвы он вернулся с прокламациями, призывавшими к сплочению, к разгрому помещичьего строя. Земля крестьянам—вот что говорилось в прокламации.

В первую же ночь Рабко был схвачен полицией. После его никто не встречал и ничего не слышал о нем. Пропал без вести, как тысячи других пропадали тогда в застенках царской охранки, на пересыльных трактах и на каторгах.

Скоро в деревню к нам вместе с нашим односельчанином Моисеем Савельевичем Киселевым прибыл представитель харьковских рабочих (фамилии его не помню).

Не прошло и двух часов после приезда харьковского рабочего, как собрался сход. На нем решался вопрос об освобождении Рабко. Рабочий говорил, что этому может помочь только организованное вооруженное выступление крестьян. Где достать оружие, когда его можно получить—это также стало известно. Восстание разгорелось. Через день—два оно приняло бы большие размеры, но маленькая ошибка погубила все дело.

На сходку в штатском костюме незаметно пришел урядник. Он стоял в стороне и запоминал лица ораторов, содержание их речей и план дальнейших действий повстанцев. В момент, когда он хотел уйти, по толпе шопотом пронеслось: «это урядник». Моисей Савельевич Киселев подкрался к опасному в штатском, размерил полы полушубка и тут все увидели: под крестьянским полушубком скрывался мундир урядника. Волка в овечьей шкуре тут же разоружили и взяли под арест.

Но арестованный урядник обманул охрану и, воспользовавшись телефоном, сообщил о происшедшем глушковскому становому. Спустя 6—7 часов, в полночь, Кобылки уже были окружены драгунами.

Карательный отряд овладел в первую очередь колокольней. Портного Григория Власовича, который, заметив приближение драгунов, хотел ударить в набат, до смерти избили прикладами. С сошным селом хотели расправиться драгуны, но не удалось. Без шума они успели арестовать только восьмерых: Власенко Н. С., Ярошенко К. Ф., Нищенчука Н. М., Лукашенко Т. Е., Крыжченко И. Н., Крыжченко Г. А., Бессмертного П. М. и Крыжченко Г. С. (осталось в живых только двое последних).

Когда арестованных стали выводить за село, зазвонили в набат. Это В. С. Сачек прорвалась на колокольню и, рискуя жизнью, поднял на ноги село. Проснулись Кобылки. Крестьяне лавиной хлынули, догоняя драгун. Драгуны бросились из крестьян, вешанно были их плетками и прикладами винтовок. Восстание было подавлено.

Земля! Это из-за нее погибли Рабко и Портной. Это из-за нее и еще семь моих односельчан четыре года мучились в пересыльных тюрьмах, в глухих архангельских лесах.

Великая Октябрьская пролетарская революция принесла нам избавление от помещичьего ига.

За двадцать лет советской власти наши люди и наше село стали неузнаваемыми. В колхозных амбарах и в амбарах колхозников ныне тысячи центнеров зерна. В школах учится наша молодежь, с каждым днем все культурнее и радостнее становится жизнь колхозника. За все это—слава партии Ленина—Сталина, слава нашему любимому вождю товарищу Сталину—создателю новой, счастливой жизни, творцу Конституции победившего социализма.

Бывший политкаторжанин, член колхоза «Красный Октябрь»,
Григорий Симонович КРЫЖЧЕНКО.

РАДОСТИ НЕТ КОНЦА

Сейчас мне 61 год. Без отца я остался 12 лет. Гол, как сокол, ни земли, ни скотины никакой не было. Жить хотелось, а счастье не улыбалось. Скитался по городам, селам, и только на задворках ресторанов, где кутили сынки помещиков, я видел веселые лица.

Великая Октябрьская революция спасла меня, поставила на ноги. К земле приобщился и теперь стал зажиточным колхозником, настоящую жизнь обрел.

В семье моей 8 человек—я, жена и шестеро детей. В колхозе работаем вшестером. Два сына—Костик и Сидор—один в педагогическом техникуме учится, а другой служит трудовому народу в Красной Армии.

Меньше тысячи трудодней в году у нашей семьи никогда не бывает. В прошлом году было 1080 трудодней, а этому году будет не меньше. По первое августа 719 трудодней уже начислено. Сам считаю, что это хорошо. Весь только авансом хлеба получил 250 пудов. Это не шутка. А стало гусей, и телка, и свинья. Хорошую хату купили мы, решили всем членам семьи обновки справить.

Про товарища Сталина я во всю жизнь не забуду. Это он указал путь-дорогу к счастью. Это ему обязаны старые и малые за счастливую, радостную жизнь.

Колхозник Василий Семенович
ЕФИМЕНКО.

Зажиточно, культурно живут члены колхоза «Красный Октябрь», Глушковского района. На снимках (слева направо): 1. В зернохранилище. Здесь лежит 3 тысячи пудов хлеба — это только одна восьмая часть колхозного урожая. Колхозник тов. Логвобыт Д. М. получает 110 кг. д. хлеба авансом. 2. Вечером в сельской библиотеке. 3. Одна из улиц колхоза «Красный Октябрь». На переднем плане—здание сельского совета.

Фото М. Шеховцова.

ОБ УТВЕРЖДЕНИИ СОСТАВА ОКРУЖНЫХ ИЗБИРАТЕЛЬНЫХ КОМИССИЙ ПО ВЫБОРАМ В ВЕРХОВНЫЙ СОВЕТ СССР ПО КУРСКОЙ ОБЛАСТИ

(Окончание. Начало см. на 1-й стр.)

КОНСТАНТИНОВ Алексей Александрович—от Великомихайловской районной организации Всесоюзного Ленинского Коммунистического Союза Молодежи,

ЯКОВЕНКО Андрей Трофимович—от профессионального союза работников государственных учреждений и колхозников колхоза «Ударник», Уразовского района.

По Белгородскому избирательному округу

Председатель Окружной Избирательной Комиссии **ПАСМУРНОВ Георгий Федорович**—от Белгородской районной Коммунистической организации.

Заместитель председателя Окружной Избирательной Комиссии **ЕФРЕМОВ Валериан Николаевич**—от профессионального союза работников государственных учреждений Курской области.

Секретарь Окружной Избирательной Комиссии **ЧЕРНОУСОВ Иван Федорович** — от профессионального союза медико-санитарных работников Белгородского района.

Члены Окружной Избирательной Комиссии:

ДУШИН Семен Федорович — от профессионального союза железнодорожников Белгородского ж.-д. узла.

МОЛОКОВ Петр Никитич — от рабочих, служащих и инженерно-технических работников сахарного завода имени Буденного Шебекинского района,

АЛЕКСЕЕВ Федор Афанасьевич — от рабочих, служащих и агротехперсонала свеклосовхоза «Тракторист», Микояновского района,

БЛАГИНА Пелагея Ивановна — от колхозников колхоза имени 8 марта, Томаровского района,

ОВЧИННИКОВ Федор Васильевич — от красноармейцев и начальствующего состава Н-ской части,

ИВАНЮЧЕНКО Тимофей Степанович — от колхозников колхоза имени 1 Мая, Микояновского района,

ДЫБАЛИН Иван Игнатьевич — от профессионального союза работников начальных и средних школ Салиновского района,

ИНЮТИН Андрей Иванович—от Томаровской районной организации Осоавиахима.

По Обоянскому избирательному округу

Председатель Окружной Избирательной Комиссии **КАЗАКОВ Дементий Семенович**—от Коммунистической организации Обоянского района.

Заместитель председателя Окружной Избирательной Комиссии **БОГДАН Ефим Стефанович**—от Крюковской районной организации Всесоюзного Ленинского Коммунистического Союза «Молодежи.

Секретарь Окружной Избирательной Комиссии **ЛИВЕНЦЕВ Семен Андреевич** — от профессионального союза работников государственных учреждений Обоянского района.

Члены Окружной Избирательной Комиссии:

ЗАХАРОВ Лазарь Тихонович —от колхозников колхозов Судосельского сельсовета, Ивнянского района,

ЖАРИКОВ Михаил Карпович — от профессионального союза работников государственных учреждений. Скороднянского района,

ДОЛБИШ Георгий Максимович — от рабочих, служащих и инженерно-технических работников сахарного завода Пристенского района,

МАЧАЛИН Константин Афанасьевич—от Коммунистической организации Большесолдатского района,

ДМИТРИЕВ Митрофан Петрович — от рабочих, служащих и агротехперсонала совхоза имени Тельмана, Ивнянского района,

ТЯЖЛОВА Елизавета Тихоновна — от колхозников колхоза имени Ворошилова, Прохоровского района,

ГОРБУЗОВ Василий Трофимович —от рабочих, служащих и агротехперсонала Прохоровской МТС и МТМ,

СЕВРЮКОВ Иван Афанасьевич — от колхозников колхозов Вознесеновского сельсовета, Ивнянского района.

По Ракитянскому избирательному округу

Председатель Окружной Избирательной Комиссии **ЕНИН Тимофей Архипович**—от профессионального союза работников свеклосовхозов Курской области.

Заместитель председателя Окружной Избирательной Комиссии **ТАРАСОВ Александр Кириллович**—от Коммунистической организации Ракитянского района.

Секретарь Окружной Избирательной Комиссии **ГАВРИЛОВ Архип Сергеевич** — от Коммунистической организации Ракитянского района.

Члены Окружной Избирательной Комиссии:

ЖУКОВ Алексей Александрович — от колхозников колхозов Мартыновского сельсовета, Суджанского района,

ЮРЧЕНКО Александра Павловна — от колхозников колхозов «Верный путь», Беленского района,

ХАЛЕНКО Ольга Романовна — от профессионального союза работников земельных органов Краснояружского района,

ДЕСЯТНИКОВ Федор Иванович — от рабочих, служащих и инженерно-технических работников ж.-д. станции Готня, Ракитянского района,

ЛАРКИН Андрей Андреевич — от районного союза потребительских обществ Грайворонского района,

ГЛАЗУНОВА Екатерина Романовна—от Борисовской районной организации Всесоюзного Ленинского Коммунистического Союза Молодежи,

ХОЛОДНАЯ Ирина Алексеевна — от профессионального союза работников начальных и средних школ Суджанского района,

ЗОЗУЛЯ Василий Михайлович — от рабочих и служащих Борисовской МТС Борисовского района.

И. о. председателя Курского Облисполкома СМИРНОВ.
Секретарь Облисполкома РОДИОНОВ.

ПО СОВЕТСКОМУ СОЮЗУ

На родине героя-пограничника

СЕЛО КОРОБИЦЫНО (Вологодская область), 16 октября. Небольшой домик, стоящий в центре деревни, привлекает всеобщее внимание. На фасаде его установлена мемориальная доска с надписью: «В этом доме родился и жил красноармеец-пограничник Коробицын Андрей Иванович, геройски погибший при защите границ нашей социалистической родины. 1904—1927 год».

Сейчас в домике Коробицыных, где живет семидесятитрехлетняя мать Андрея Коробицына — Степанида Семеновна — большое оживление. В гости приехала делегация краснознаменного пограничного отряда, которым командует майор Красовский. Делегация будет сопровождать Степаниду Семеновну на заставу имени Коробицына. Здесь, вместе с пограничниками, она отметит десятилетие со дня смерти героя-сына.

Много колхозников и колхозниц артели имени Коробицына приходит в избу, чтобы побеседовать с пограничниками, пожелать матери героя счастливого пути.

Степанида Семеновна впервые в жизни поедет по железной дороге, впервые увидит большие города.

Найден сохранившийся труп мамонта

ОСТРОВ ВРАНГЕЛЯ, 15 октября. (По радио). Восьмого октября из бухты Роджерса в западную часть острова отправились на вездеходе три зимовщика. Они должны были построить в районе бухты Сомнительной избушку-кормушку для песцов. На месте строительства зимовщики обнаружили уцелевший труп мамонта. Туловище имеет в длину 6 метров, хобот—3 метра, хвост—90 сантиметров, длина шерсти достигает 8 сантиметров. Туша совершенно сохранившаяся. Мясо в спинной части—белого цвета, в головной—красного.

В ближайшие дни выезжаю с группой зимовщиков к месту нахождения мамонта для принятия мер к охране его от зверей.

Начальник острова Врангеля ПЕТРОВ.

ХРОНИКА

ЦИК СССР утвердил тов. **Кагановича М. М.** Народным Комиссаром оборонной промышленности.

ЦИК СССР утвердил тов. **Тевосяна И. Т.** первым заместителем Народного Комиссара оборонной промышленности.

ЦИК СССР освободил тов. **Рухимовича М. Л.** от обязанностей Народного Комиссара оборонной промышленности.

(ТАСС).

Китайский беженец в Шанхае спешит укрыться от японских снарядов и бомб.

(Союзфото).

ВОЕННЫЕ ДЕЙСТВИЯ В КИТАЕ

В РАЙОНЕ ШАНХАЯ

По сведениям китайского штаба положение на шанхайских фронтах за 14 октября не изменилось. В секторе Лодянь шли небольшие бои с переменным успехом. Южнее деревни Гуапфу японцы пытались безуспешно опрокинуть левый фланг китайских войск.

Южнее канала Веньцзаобан китайские войска сохраняют свои позиции.

В ночь на 15 октября 20 китайских самолетов бомбардировали район Яншупу и японские корабли на реке Вапну. На японском аэродроме уничтожено несколько самолетов, а в районе пристани Уэйсайд—много японских боеприпасов. Несмотря на ураганный огонь японской зенитной артиллерии, все китайские самолеты благополучно возвратились на свою базу.

14 октября японские самолеты бомбардировали все более или менее важные пункты Шанхай-Нанкинского района.

В японских сообщениях из Шанхая указывается, что 14 октября китайские войска повели сильнейшее за время шанхайских боев наступление в чапейском секторе и что после 8-часового боя японцам удалось удержать свои позиции.

В ПРОВИНЦИИ ШАНЬСИ

Бои вокруг Юаньпина в провинции Шаньси продолжаются. По китайским сведениям японцы потеряли здесь больше тысячи солдат убитыми. Китайские войска стремятся отрезать японцам путь к отступлению. Китайские войска начали общее контрнаступление еще 14 октября. Совместными действиями авиации и артиллерии были разрушены японские позиции и уничтожены 24 танка. Северная часть города захвачена китайским отрядом нерегулярных войск. Около двух тысяч японских солдат окружены в деревне Нунцзятуан. Во время боев взяты японские пушки и пулеметы.

НА ФРОНТАХ В ИСПАНИИ

ЦЕНТРАЛЬНЫЙ ФРОНТ

14 октября после артиллерийской подготовки республиканские войска заняли ряд окопов противника близ железнодорожной станции Сиемпосуэлос. Бои вокруг Куэста де ла Рейна (к северу от Аранхуэса) продолжаются. Мятежники 15 октября предприняли ряд контратак, однако республиканцы сохранили все позиции, завоеванные за последние два дня. Потери мятежников весьма значительны.

СЕВЕРНЫЙ ФРОНТ

В восточном секторе мятежники возобновили наступление и заняли Эль Кальяо. При поддержке артиллерии и авиации, мятежники предприняли атаку к северу от Арнондас в направлении Пенья Форкада, но были отбиты республиканскими войсками, понеся большие потери.

Город Хихон подвергся 14 октября яростной воздушной бомбардировке мятежников. Мирные жители, спасавшиеся бегством, подвергались пулеметному обстрелу с низко летавших самолетов мятежников. Сильно пострадал центр города. Много пятиэтажных домов сравнено с землей. Уничтожен театр. Всего разрушено более 50 домов. Насчитывается 40 убитых и 60 раненых.

ВОСТОЧНЫЙ (АРАГОНСКИЙ) ФРОНТ

Республиканские войска отбили атаку мятежников на позиции в Соммер и Сиа Серо.

Республиканские самолеты 14 октября подожгли воинский поезд, направлявшийся из Сарагоссы в Фуэнтес де Эбро и обстреляли грузовики мятежников, двигавшиеся в том же направлении.

ПОПРАВКА

Во вчерашнем номере нашей газеты, в передовой статье, в третьем абзаце снизу (вторая колонка) ошибочно назван Черемисиновский район. Следует читать: «в Михайловском районе».

Письма в редакцию

Счет мельничному комбинату

В этом году наш колхоз «Об'единение», Новосильского района, собрал богатый урожай.

Колхозники получили на свои трудодни очень много зерна, в том числе пшеницы.

Новооскольский мелькомбинат, куда обращаются колхозники с просьбой переработать пшеницу на первосортную муку, отвечает отказом. Работники мелькомбината ссылаются на отсутствие нарядов из области на переработку зерна лично принадлежащего колхозникам.

Кроме мельничного комбината, в Новом Осколе имеется мельница простого размола, но и здесь плохо обслуживают колхозников. Приходится дожидать по две недели, когда дойдет очередь.

Руководителям треста мукомольной промышленности необходимо организовать размол зерна колхозникам с тем, чтобы удовлетворить их спрос на вальцованную муку.

Колхозник Иван НАЗИН.

Новый Оскол,
колхоз «Об'единение».

О КЕРОСИНОВЫХ ЛАМПАХ

Ни в одном магазине города Курска нет в продаже керосиновых ламп. Между тем сейчас при напряженном положении с электроэнергией отсутствие керосиновых ламп срывает учебу ребят, лишает трудящегося возможности культурно отдохнуть.

Потребитель, покупающий сейчас хорошую мебель, велосипеды, музыкальные инструменты, хочет иметь также и хорошую лампу.

В ассортименте магазинов должны появиться керосиновые лампы висячие и настольные с хорошими абажурами.

Надо удовлетворить спрос потребителя и на более дешевый вид ламп различных размеров со стеклами и фитилями.

В. В. БЕРЕЖИНСКИЙ.

Кому доверено воспитание детей?

При богатенской неполной средней школе (Ивнянский район) организован кружок союза воинствующих безбожников. Учащиеся школы активно участвуют в его работе.

Но директор школы Разинский Г. П. всячески мешает ученикам заниматься в кружке. В шестых классах он демонстративно об'явил, что занятия кружка союза воинствующих безбожников проводиться не будут и приказал ученикам не ходить на кружок.

Не случайно Разинский срывает политическую агитацию, особенно сейчас, когда началась избирательная кампания в Верховный Совет Союза ССР. Его мать в селе также активно выступает против антирелигиозной пропаганды.

Районным организациям следует заинтересоваться личностью Разинского и сделать вывод: можно ли ему доверять коммунистическое воспитание детей в советской школе.

А. ГОЛУЩКИН, Т. ШЕХОВЦОВ.

По сигналам „Курской правды"

Выдвиженец восстановлен на работе

Вернувшись из Красной Армии в родной колхоз имени Ворошилова, Томаровского района, тов. Солодовников поступил в районную колхозную школу. По окончании ее был назначен заведующим молочно-товарной фермой.

Правление колхоза (председатель Остапов) всячески мешало Солодовникову наладить работу и вскоре сняло его с работы. Об этом возмутительном отношении к выдвиженцу редакция получила письмо от селькора.

Письмо было направлено в Томаровский райком ВКП(б). Факты при проверке подтвердились. Солодовников на работе восстановлен. Однако районные организации не сообщили, какие меры они приняли по отношению председателя колхоза Остапова, действия которого были направлены на дискредитацию выдвиженца.

* * *

Чернова М. С. из колхоза «Новая жизнь, Бобрышевского района, сообщила в редакцию о грубом зажиме критики и самокритики председателем колхоза Зиновьевым.

При проверке письма райкомом ВКП(б) указанные факты подтвердились. Зиновьев из рядов ВКП(б) исключен и решением общего собрания колхозников с работы председателя снят.

ПРЕДОКТЯБРЬСКАЯ ХРОНИКА

В Новооскольском районе развернулась подготовка к празднованию XX-летия Великой Октябрьской социалистической революции. Партийный кабинет организовал выставку книг, отображающих героику Октября.

В парткабинете имеются произведения Ленина и Сталина, подобраны материалы в помощь агитаторам и пропагандистам.

Драматический кружок школы-десятилетки готовит новые постановки, хоровой кружок разучивает песни.

Готовятся к праздникам хоровой, музыкальный и самодеятельный кружки техникума механизации.

* * *

Во Льгове самодеятельные кружки готовят к празднованию XX годовщины Октября новые постановки.

Организован новый драмкружок при колхозе «Луч Ильича». В октябрьские дни он выступит с первой своей постановкой.

Колхоз «Верный путь» ремонтирует и оборудует к празднику колхозный клуб.

У ПАРАШЮТИСТОВ

Парашютисты курского аэроклуба деятельно готовятся к XX годовщине Октябрьской социалистической революции. Слушатель Высшей коммунистической сельскохозяйственной школы тов. Быканов имеет уже 13 прыжков. 7 ноября он совершит 14-й прыжок с высоты 1300 метров. Рабочий обувной фабрики тов. Овсянников в этот же день совершит 12-й прыжок.

К XX годовщине Октября аэроклуб выпустит 25 школьников старших классов в качестве инструкторов парашютного спорта.

В Облисполкоме

Облисполком утвердил план закладки плодоягодных питомников осенью этого года и весной 1938 года на площади в 332 гектара. В колхозах питомники должны быть заложены на площади в 190 гектаров, в хозяйствах земельных органов (сельскохозяйственные учебные заведения и т. д.)—32 гектара, в совхозах садвинтреста и госплодопитомника—110 гектаров.

Кроме того, намечено посеять во всех плодовых питомниках семян семечковых и косточковых пород на площади 100 гектаров, посадить дички на площади 200 гектаров, заложить ягодников на площади 30 гектаров и виноградника — 2 гектара. Областному земельному управлению предложено обеспечить все хозяйства семенами и посадочным материалом.

Облисполком утвердил также план посадки новых садов осенью 1937 года на площади 6692 гектара: в том числе в колхозах — 2600 гектаров, на усадьбах колхозников—3329 гектаров, у рабочих и служащих — 403 гектара.

Областному земельному управлению предложено весь имеющийся посадочный материал распределить по районам области, а сахсвеклотресту — излишки посадочного материала яблонь и груш (в количестве 25900 штук) и ягодников реализовать по колхозам.

Председателям райисполкомов и заведующим районными земельными отделами поручено обеспечить организационную работу по посадке садов.

Е. И. Гродзенчик

15 октября скоропостижно скончался доктор Ефим Исаакиевич Гродзенчик.

Последние 18 лет Е. И. Гродзенчик беспрерывно работал в курских лечебных учреждениях железнодорожного транспорта.

Несмотря на болезненное свое состояние, покойный работал до последних сил и умер во время приема больных. Смерть застигла его на своем посту. Опытный специалист, вдумчивый, внимательный врач, он пользовался среди рабочих и служащих транспорта большой популярностью и уважением.

Он всегда живо интересовался вопросами развития советского здравоохранения. В лице покойного врачебная общественность Курска потеряла квалифицированного советского врача, а коллектив лечебных учреждений транспорта — прекрасного товарища и чуткого, отзывчивого человека.

Коллектив курской поликлиники ж. д. им. Дзержинского.

ИЗВЕЩЕНИЯ

Горком ВКП(б) просит нижепоименованных товарищей в трехдневный срок явиться в горком ВКП(б), 3-й этаж, комната № 7, по ул. Ленина, № 1 (г. Курск): Маслову Анну Григорьевну, Голенева Герасима Фроловича, Белозерова Андрея Илларионовича, Хартевникова Александра Сергеевича, Федулина Панаферта Андреевича, Тупикина Павла Яковлевича, Анпилогова Дмитрия Яковлевича, Кузнецова Бориса Андреевича.

Зав. отд. парткадров ГК ВКП(б) ЕРОХОВ.

* * *

Курская областная конференция Осоавиахима состоится 19 октября 1937 г.

Регистрация делегатов, прибывающих на конференцию, будет производиться в областном совете Осоавиахима по Театральной улице, 2.

И. о. председателя облсовета Осоавиахима ЧЕБОТАРЕВ.

Отв. редактор И. ШАРОНЧИКОВ.
Издатель—ОБКОМ ВКП(б).

В ЗРЕЛИЩНЫХ ПРЕДПРИЯТИЯХ

КУРСКИЙ ОБЛАСТНОЙ ГОСУДАРСТВЕННЫЙ ДРАМАТИЧЕСКИЙ ТЕАТР имени А. С. ПУШКИНА

17 октября
А. Н. Островский.
ВОЛКИ и ОВЦЫ
Комедия в 5 действиях.
Постановка реж. М. П. Тимарова. Художник В. С. Пашин.
Начало в 8 часов вечера.
Касса открыта с 3 часов дня до 9 час. веч.
Дети до 16 лет не допускаются.
ДИРЕКЦИЯ.

1-й ЗВУКОВОЙ кинотеатр им. Щепкина, ул. Дзержинского, 51. Тел. 2-67
Ежедневно смотрите и слушайте новый звуковой фильм производства Ленфильм
ТАЙГА ЗОЛОТАЯ
Нач. сеансов: 7, 8—15, 10—30.
Ежедневно детск. сеанс в 4 ч.
ТАЙГА ЗОЛОТАЯ
Касса открыта с 11 ч. дня до 2 ч. и с 3 дня до 10 час. вечера.

Кинотеатр „ТЕМП", ул. Дзержинского, 34. Тел. 50
Ежедневно
ПАРТИЙНЫЙ БИЛЕТ
Начало сеансов: 7, 8—30, 10 ч.
Ежедневно детский сеанс в 5—30
ПАРТИЙНЫЙ БИЛЕТ

3-й (НОВЫЙ) ЗВУКОВОЙ КИНОТЕАТР, ул. Луначарского, 4. Телефон 4-41.
Ежедневно демонстрируется художественный приключенческий звуковой фильм
УЩЕЛЬЕ АЛАМАСОВ
Нач. сеансов: в 6, 8 и 10 час.

Коллектив медработников поликлиники, детской амбулатории и туб. больницы ж. д. им. Дзержинского
с глубоким прискорбием извещает о безвременной смерти старейшего врача транспорта
ГРОДЗЕНЧИК Е. И.
Вынос тела с квартиры: ул. Ленина, № 1[illegible] —1 [illegible] часов

К СВЕДЕНИЮ ПОДПИСЧИКОВ НА ЗАЕМ ВТОРОЙ ПЯТИЛЕТКИ
(выпуск четвертого года)

Облигации Займа Второй Пятилетки (выпуск четвертого года), не полученные подписчиками по месту работы, сданы бухгалтерией предприятий и учреждений, а также сельсоветами в сберегательные кассы в обезличенном виде, т. е. номера этих облигаций не закреплены за подписчиками.

Поэтому до получения на руки облигаций, подписчики не участвуют в очередных тиражах выигрышей по займу.

Граждане, подписавшиеся на Заем Второй Пятилетки (выпуск четвертого года) и не получившие облигаций, могут получить их в центральных или районных сберегательных кассах по месту подписки. Для получения облигаций рабочие и служащие должны представить справку от бухгалтерии предприятия или учреждения о сумме уплаченных взносов по подписке, а колхозники и крестьяне-единоличники—оставшуюся у них на руках расчетную квитанцию по Займу.

Предельный срок получения в сберегательных кассах облигаций по подписке на Заем Второй Пятилетки (выпуск четвертого года) — 1 ИЮНЯ 1938 ГОДА.

Главное Управление Государственных Трудовых сберегательных касс и государственного кредита. 1278

— ИМЕЮТСЯ КУРСОВКИ —
на амбулаторное лечение.
Сочи-Мацеста на ноябрь м-ц стоимостью 300 руб., Южный берег Крыма—ноябрь, декабрь стоимостью 670 руб., Ессентуки, Кисловодск, Пятигорск стоимостью 270—240 руб. и 210 руб.
Желающие приобрести курсовки обращаются в курортную контору (г. Курск, Ленина, № 17).
КУРКОНТОРА. 1306

Для строительства Лисичанского азотно-тукового комбината
— ТРЕБУЮТСЯ —
рабочие следующ. квалификаций:
1) каменщики, 3) плотники,
2) штукатуры, 4) чернорабочие.
Холостяки обеспечиваются общежитием.
О предложениях обращаться: г. Лисичанск, 2—1 Лисхимстрой, отдел кадров. 1281

Курская промысловая артель „Транспортник"
ТРЕБУЕТСЯ
заместитель главного бухгалтера. Обращаться в правление артели (г. Курск, ул. Урицкого, 2— кв. № 7). 1275

Курскому тресту „СОЮЗМУКА"
(ул. Советская, 18) **ТРЕБУЮТСЯ**
экономисты: по топливу, по труду и транспорту, зав. оперативным учетом, статистик, машинистка и делопроизводитель, знакомые с производством. СЕКТОР КАДРОВ. 1283

№№ ТЕЛЕФОНОВ РЕДАКЦИИ «КУРСКОЙ ПРАВДЫ»: зам. отв. редактора — 65, секретариат — 5-39, зав. отдел. писем — 1-61, отделы рабсельнкоров и писем—2-15, отдел областной и городской информации — 5-64, культурный отдел — 5-64 (два звонка), пром.-транспортный отдел — 11-54, советско-торговый отдел—11-54 (два звонка), отдел международной информации и отдел обзоров печати—2-91, партийный отдел—5-09, сельхозотдел—4-25, выпускающий—6-04, книгоиздательство—8-82, заведующий издательством Обкома ВКП(б)—3-63, бухгалтерия—8-37, отд. об'явлен.—7-50. Адрес редакции: улица Ленина, 77.

Уполн. обллита Т. 23140 Курск, типография им. К. Маркса, Золотая, 15, тел. № 2-09. Тираж 70000 экз.

Пролетарии всех стран, соединяйтесь!

КУРСКАЯ ПРАВДА

Орган Курского обкома ВКП(б), Облисполкома и горкома ВКП(б)

№ 240 (4366) | Понедельник, 18 октября 1937 г. | Год изд. 20-й

Вся страна активно готовится к выборам в Верховный Совет СССР. Возглавим политическую активность масс.

Укрепляя связь коммунистов с беспартийными, до конца разоблачим и уничтожим всех и всяческих врагов.

Выберем в высший орган власти социалистического государства рабочих и крестьян лучших сынов нашей родины, беззаветно преданных делу Ленина—Сталина.

В ИЗБИРАТЕЛЬНЫЕ КОМИССИИ ПОШЛЕМ ЛУЧШИХ ЛЮДЕЙ

Вчера в нашей газете было опубликовано постановление Облисполкома о составе окружных избирательных комиссий по выборам в Совет Союза. В комиссии выдвинуты лучшие люди области: орденоносцы, стахановцы, герои и героини труда социалистических предприятий и колхозных полей.

В состав избирательных комиссий вошли: орденоносец С. Н. Щеглов — заведующий колхозной овцефермой артели имени Ворошилова (Касторенский избирательный округ), орденоносец Н. Ф. Хохлов — тракторист Воскаской МТС (Поныровский избирательный округ), орденоносец Ф. А. Панасов — овцевод артели «Серп и молот» (Валуйский избирательный округ), орденоносец О. Р. Халенко, свинарка колхоза «Свобода», ставшая участковым зоотехником в Краснояружском районе (Ракитянский избирательный округ) и еще много знатных людей области.

В выборах своих представителей в окружные избирательные комиссии принимали участие самые широкие массы трудящихся. Когда, например, выдвигали в избирательную комиссию Курского городского избирательного округа лучшего паровозного машиниста Алексея Дмитриевича Кондратьева, то его кандидатуру обсуждали тысячи рабочих железнодорожного узла. Это является свидетельством расцвета социалистического демократизма.

Избранные окружные избирательные комиссии должны без промедления приступить к практическому выполнению почетнейших задач, возложенных на них Сталинской Конституцией и «Положением о выборах в Верховный Совет СССР». Их роль велика и ответственна.

У наших общественных организаций впереди еще огромной важности работа: подобрать лучших людей в участковые избирательные комиссии. Эти комиссии,— как требует избирательный закон,—составляются из представителей общественных организаций и обществ трудящихся и утверждаются Советами не позднее, чем за 40 дней до дня выборов.

В Курской области насчитывается 2278 избирательных участков, через которые в исторический день выборов — 12 декабря — пройдут 1 миллион 600 тысяч избирателей. Как известно, в состав каждой участковой избирательной комиссии входит от 7 до 11 человек. Стало быть, нам надо подобрать в состав комиссий свыше 20 тысяч человек. Это — огромная армия! Гигантскую работу предстоит провести в очень короткие сроки. 2 ноября состав участковых избирательных комиссий должен быть уже опубликован в печати.

Партийные, советские, профсоюзные и другие общественные организации, подбирая кандидатуры в состав комиссий, обязаны строго и неуклонно руководствоваться указаниями Ленина и Сталина о подборе людей. В этом—гвоздь, в этом — главное. «Кадры решают все» (Сталин). Надо помнить, что участковым избирательным комиссиям доверено величайшее и ответственное дело — производить по избирательному участку прием избирательных бюллетеней, подсчет голосов. И ошибиться в кандидатуре председателя, заместителя председателя, секретаря или члена участковой избирательной комиссии — значит обречь на срыв или затормозить проведение выборов на данном участке. А это будет лишь на руку врагу.

В тех районах, где руководители партийных организаций поняли значение участковых избирательных комиссий, там в них подбирают надежных, политически проверенных, преданных делу партии Ленина—Сталина, авторитетных в массах людей, партийных и беспартийных большевиков. В Никольском районе в члены участковых избирательных комиссий выдвинуты орденоносцы Кириченко и Селезнев, в председатели участковой комиссии — орденоносец И. Г. Скляров.

Подбирая и выдвигая кандидатов на основе подлинного осуществления советской демократии, с участием широчайших масс трудящихся, нельзя ни на минуту забывать о революционной бдительности. Надо помнить, что враги попытаются протащить в избирательные комиссии враждебные нам кандидатуры.

Уже сейчас есть ряд серьезнейших сигналов об этом. Секретарь Белгинихинского райкома ВКП(б) Румянцев рекомендовал секретарем участковой избирательной комиссии 12-го участка (село Щелоково) Белозерова М. Я., выходца из крупной кулацкой семьи. Проявил политическую близорукость и ротозейство и в Хомутовском районе (секретарь райкома ВКП(б) Якунин, предприн Кулаков). Здесь рекомендовали председателем участковой избирательной комиссии 10-го участка (Глазкалдинский сельсовет) Акопянца М. Г., привлекавшегося к ответственности за самоснабжение. Председателем комиссии 39-го участка (Рождественский сельсовет) рекомендовали некого Чубунова П. И., у которого отец и брат подвергались репрессиям органов пролетарской диктатуры и лишались избирательных прав. Председателем комиссии 40-го участка выдвигали Тюленева Д. П., у которого родственник высылался на 10 лет за контрреволюционные дела. В Щебекинском районе — секретарь райкома ВКП(б) Суровцев и предприн Малортых — рекомендовали секретарем 16-го избирательного участка (Яблочковский сельсовет) Гнутова И. Г., родственников которого раскулачили.

Очевидно, что эти кандидатуры были подсунуты врагами народа, благодаря политической слепоте и идиотской болезни— беспечности некоторых наших партийных и советских работников. Рогозин из Щебекинского, Хомутовского и Белгинихинского районов оказались в роли пособников врагам.

Эти факты заставляют насторожиться всю областную партийную организацию.

От избирательных комиссий, от их революционной зоркости, активности будет в огромной мере зависеть успех выборов, гарантия кристальной чистоты будущих депутатов, избираемых в верховный орган управления страной, пресечение попыток врага найти какую-либо щель, лазейку.

С невиданным под'емом, тесно сплотившись вокруг партии, своего любимого вождя великого Сталина, советский народ идет к выборам в Верховный Совет. Опираясь на этот под'ем, избирательные комиссии под руководством партии должны с честью выполнить свои задачи.

ОБ ОРГАНИЗАЦИИ ИЗБИРАТЕЛЬНЫХ УЧАСТКОВ НА СУДАХ

Постановление Центрального Исполнительного Комитета СССР

Центральный Исполнительный Комитет СССР **постановляет:**

Допустить с разрешения Центральных Исполнительных Комитетов Союзных республик организацию избирательных участков на судах, находящихся в день выборов в плавании, с количеством избирателей не менее двадцати пяти человек.

Председатель Центрального Исполнительного Комитета СССР М. КАЛИНИН.

За секретаря Центрального Исполнительного Комитета СССР
член Президиума ЦИК СССР А. АНДРЕЕВ.

Москва, Кремль.
16 октября 1937 г.

О внесении в избирательные списки лиц, имеющих судимость и находящихся под следствием

Постановление Центрального Исполнительного Комитета СССР

Центральный Исполнительный Комитет СССР **постановляет:**

Установить, что лица, имеющие ту или иную судимость или отбывающие наказание по суду, но без поражения в избирательных правах и не находящиеся в местах заключения, а также спецпереселенцы вносятся в избирательные списки. В избирательные списки вносятся и лица, находящиеся под следствием, но не содержащиеся под стражей, если они по суду не лишены избирательных прав.

Председатель Центрального Исполнительного Комитета СССР М. КАЛИНИН.

За секретаря Центрального Исполнительного Комитета СССР
член Президиума ЦИК СССР А. АНДРЕЕВ.

Москва, Кремль.
16 октября 1937 г.

ГОЛОС КРАСНЫХ КАЗАКОВ ДОНА

РОСТОВ-ДОН. На хуторе Волчанском, Каменского района, Ростовской области, где председателем совета работает знатная донская казачка—член ЦИК СССР Домна Ивановна **Сихно**, состоялся большой митинг. Собралось 1.200 человек.

Бригадир сельскохозяйственной артели имени Сталинской Конституции казак Михаил Калистратович Панфилов, выступая на митинге, заявил:

— Мы, красные казаки Дона, выберем в Верховный Совет СССР только тех, кто безраздельно предан партии Ленина—Сталина и сможет неуклонно вести нашу страну к коммунизму!

Советские моряки прибыли в Ленинград

ЛЕНИНГРАД, 17 октября. Сегодня после долгого плена в фашистских застенках славные моряки теплохода «Комсомол» и парохода «Сибиряков» вернулись на родную советскую землю.

На площади у морского вокзала состоялся митинг.

В Ленинграде моряки пробудут несколько дней.

Плакат художника В. Корецкого, выпускаемый ИЗОГИЗ'ом.

В президиуме ЦИК СССР

17 октября, под председательством товарища М. И. Калинина, состоялось заседание президиума ЦИК СССР. На заседании обсуждался вопрос о снабжении союзных и автономных республик, краевых и областных исполкомов бумагой, конвертами, бланками бюллетеней и других документов к предстоящим выборам Верховного Совета СССР. Как выяснилось из сообщения Союзснабсбыта, эта организация многое не сделала для того, чтобы обеспечить своевременно доставку бумаги в республики, края и области. На местах еще не получено, примерно, до 200 тонн бумаги.

Союзторгучет снабжает края, области и республики бланками бюллетеней и других избирательных документов. Большинство этих документов, по словам представителя Союзторгучета, на местах получено. Однако в отдельных республиках не организовано как следует их печатание на национальных языках. Особенно плохо в этом отношении обстоит дело в Армении, где перевод избирательных документов на армянский язык сделан небрежно, с ошибками.

Президиум ЦИК решил проверить в 2-дневный срок поступление бумаги и избирательных документов на места и наметить меры к ускорению их продвижения.

* * *

На этом же заседании президиума ЦИК СССР товарищ М. И. Калинин вручил орден и денежные премии экипажу «АНТ-25», совершившему героический беспосадочный перелет по маршруту Москва—Северный полюс—Соединенные Штаты Америки и установившему новый мировой резерв дальности полета по прямой.

Командир экипажа «АНТ-25» Герой Советского Союза тов. Громов, принимая орден Красного Знамени, обратился к президиуму с кратким словом:

— Мы заверяем вас, товарищ Калинин, и советское правительство, что все стремления экипажа направлены на достижение еще больших успехов. Мы почитаем за счастье выполнить любое задание нашего родного правительства.

Затем ордена и грамоты о присвоении звания Героев Советского Союза получают второй пилот «АНТ-25» тов. Юмашев и штурман тов. Данилин.

Далее ордена вручаются командирам рабоче-крестьянской Красной армии, а также награжденным за доблесть и геройство при защите государственных границ СССР начальнику заставы тов. Дорожкину, красноармейцам товарищам Жолневатюк и Ревину, начальнику штаба пограничной комендатуры тов. Филищеву, коменданту погранучастка тов. Привезенцеву. Орден Красного Знамени вручен бывшему помощнику комиссара 477 полка И. А. Попову, награжденному за личные боевые подвиги в период гражданской войны. Орден Знак Почета получил краснофлотец тов. Тертовских.

За выдающиеся научные заслуги в селекционном деле и продвижение плодоносных растений на север вручен орден Трудового Красного Знамени академику Н. В. Рудницкому.

На этом же заседании получили награды работники Государственного Малого Академического театра—народная артистка РСФСР В. О. Массалитинова, заслуженный артист РСФСР С. В. Айдаров, заслуженная артистка РСФСР Е. И. Найденова.

М. И. Калинин поздравил товарищей с получением награды от рабоче-крестьянского правительства и пожелал им дальнейших успехов в работе. **(ТАСС).**

В ПРЕЗИДИУМЕ ВЦИК СССР

По ходатайству Дальне-Восточного крайисполкома президиум ВЦИК на основании статьи 1-й постановления ЦИК СССР от 3-X—1937 года «Об избирательных участках в северных и кочевых районах и мелких поселениях» разрешил Дальне-Восточному крайисполкому организовать в Мильковском районе Камчатской области следующие избирательные участки по выборам в Верховный Совет СССР: 1) Пущино—с количеством населения 50 человек, 2) Шеромы—с количеством населения 75 человек, 3) Малка—с количеством населения 65 человек, 4) Гананы—с количеством населения 51 человек. **(ТАСС).**

ВОЕННЫЕ ДЕЙСТВИЯ В КИТАЕ

ШАНХАЙ, 16 октября. Вчера ветераны два батальона японской пехоты пытались перейти через канал Веньлаопан, южнее деревни Маоцзе, но были отброшены, потеряв около 200 чел. убитыми, много винтовок и несколько пулеметов.

Китайским войскам удалось успешно отбить японскую атаку и на деревни Чжуцяцзе к северо-востоку от шоссе Люхан-Дачан. Исключительно ожесточенный характер носили бои в окрестностях деревни Чжельцяхан, западнее этого шоссе.

В СЕВЕРНОМ КИТАЕ

НАНКИН, 16 октября. Агентство Сентрал ньюс сообщает из Тайюани, что 13 октября части 8-й армии отошли у японцев горный проход Пинсингуань. Бои происходят севернее Госяня и в районе Дайчжоу. Японские войска пытаются атакой на Ланцетунь и прорывом на юг захватить Тайюань. К этой же цели стремятся и их войска, двигающиеся на Чжендина.

15 октября японские войска атаковали китайские позиции около Пиньюаня и Тяньцзинь-Пукоуской железной дороги. После завязавшихся рукопашных боев японские атаки отбиты. Главные силы китайцев сосредоточены в 18 км. южнее Пиньюаня. Отдельные китайские отряды атакуют японские войска в тылу.

На суйюаньском участке северного фронта 13 октября китайские войска оставили Гуйхуа.

НАЛЕТЫ ЯПОНСКОЙ АВИАЦИИ

НАНКИН, 16 октября. В результате многократных бомбардировок и огромных разрушений движения по Кантон-Коулунской железной дороге прекратилось.

15 октября две эскадрильи японских самолетов бомбардировали Учжоу и Гуйлинь (провинция Гуанси). В Учжоу разрушено 16 домов. 4 бомбы попали в место расположения китайских зенитов. Убито свыше 100 человек. В Гуйлине разрушено 89 домов, убито и ранено 553 человека.

ОТ ОБЛИСПОЛКОМА

В постановлении Курского облисполкома от 16 октября 1937 года, опубликованном 17 октября в газете «Курская правда», допущены неточности. Заголовок постановления следует читать: **«Об утверждении состава Окружных избирательных комиссий по выборам в Совет Союза по Курской области».**

Первый абзац постановления следует читать: «На основании ст. ст. 41, 42, 43, 48 «Положения о выборах в Верховный Совет СССР» и постановления ЦИК СССР от 11 октября 1937 г. об избирательных округах по выборам в **Совет Союза** и т. д.

В составе членов избирательной комиссии по Поныровскому избирательному округу указано: «Хохлов Никифор Федорович», следует читать: **ХОХЛОВ Никанор Федорович.**

В составе членов избирательной комиссии по Курскому городскому избирательному округу вместо «Каменева Анна Ивановна» следует читать: **«КАМЕНЕВА Анна Владимировна».**

ШАХМАТНЫЕ МАТЧИ

17 октября доигрывалась 6-я партия матча Левенфиш—Ботвинник. В начальной позиции Левенфиш допустил грубую ошибку и за 40-м году сдался. После шести партий счет матча 2 : 4 при двух ничьих.

* * *

Шестую партию матча Эйве—Алехин выиграл Алехин.

Из последних сообщений ТАСС

Приезд иностранных делегаций в СССР

По приглашению ВЦСПС в СССР на празднование XX годовщины Великой социалистической революции приезжают иностранные делегации из Испании, Англии, США, Франции, Чехословакии, Мексики, Норвегии, Швеции, Дании, Бельгии, Голландии, Аргентины, Чили, Австралии, Канады, Кубы, Монголии.

Всего приедет около 200 делегатов, среди которых — представители профессиональных, общественных, культурно-просветительных организаций и обществ друзей СССР.

Похороны Вайян-Кутюрье в Париже

ПАРИЖ. 16 октября вечером в Париже при исключительном стечении публики состоялись похороны члена ЦК коммунистической партии Франции, главного редактора «Юманите» тов. Вайян-Кутюрье.

Отдать последний долг антифашистскому борцу, революционному трибуну, коммунисту, борцу за дело рабочего класса собрались сотни тысяч трудящихся Парижа. Катафалк с прахом павшего недавно движется по улицам от дома имени Анри Барбюса к кладбищу Пер-Лашез. Впереди несут красные знамена и огромное количество венков. За гробом идут—семья покойного, члены Центрального комитета Коммунистической партии Франции, редакция «Юманите», делегации парижских предприятий, многочисленные депутаты, сенаторы, ученые, писатели, художники, бывшие участники войны, учителя, делегация офицеров авиации, артисты, молодежь. Льются звуки траурной музыки. По улицам в сосредоточенном молчании траурный кортеж встречают стоящие непрерывной стеной массы трудящихся. На кладбище Пер-Лашез с прощальной речью выступил Марсель Кашен.

Тов. Смирнов—Нарком внутренней торговли

ЦИК СССР утвердил тов. **Смирнова М. Н.** Народным Комиссаром внутренней торговли СССР.

ЦИК СССР освободил тов. **Вейцера И. А.** от обязанностей Народного Комиссара внутренней торговли СССР. **(ТАСС).**

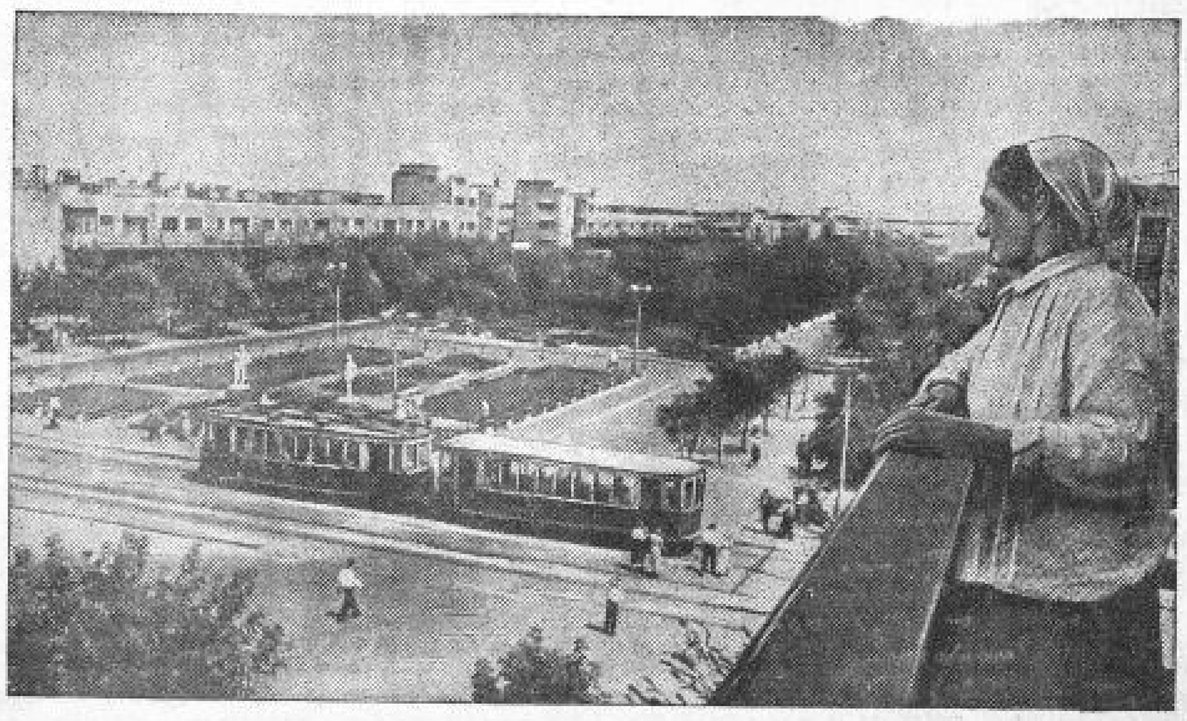

10 октября исполнилось пятилетие со дня пуска мощной Днепровской электростанции им. Ленина, выстроенной за годы первой сталинской пятилетки. Днепровская ГЭС дает ток индустриальным гигантам, выросшим в районе ДнепроГЭС'а за годы двух пятилеток, город Большое Запорожье.

На снимке: социалистический (Совэкфото).

ТРУДЯЩИЕСЯ МАССЫ ОБЛАСТИ АКТИВНО ГОТОВЯТСЯ К ВЫБОРАМ В ВЕРХОВНЫЙ СОВЕТ СССР

Обоянский избирательный округ

АГИТАТОРЫ ЖДУТ ПОМОЩИ

В колхозах Чуевского сельсовета «Ответ вредителям», «Заря трудящихся», «Потребкооперация» и других (Скороднянский район) проведены многолюдные собрания колхозников, на которых обсуждены доклады о подготовке к 20 годовщине Великой Октябрьской социалистической революции.

Колхозникам Чуевского сельсовета есть чем встречать 20-й Октябрь. Они получают по 6—8 килограммов хлеба на трудодень. Колхоз «Ответ вредителям» продал государству 1 тысячу центнеров хлеба и 200 центнеров подсолнуха. Колхозникам выдается по 7 килограммов хлеба на трудодень.

Подготовку к 20 годовщине Октябрьской социалистической революции сельсовет сочетает с подготовкой к выборам в Верховный Совет СССР.

В колхозах организовано 29 кружков по изучению Сталинской Конституции и «Положения о выборах в Верховный Совет СССР», которыми охвачено 670 избирателей.

В 18 кружках проведено уже по 2—3 занятия. Посещаемость достигает 90 процентов. Особенно хорошо работают 4 кружка в колхозе «Заря трудящихся», где проводят занятия комсомольцы и учителя.

Всего по сельскому совету работает 32 агитатора. С ними проведено 2 семинара. Сельсовет установил контроль над работой низовых агитаторов путем проверки их работы и заслушивания докладов на президиуме.

Руководители кружков в колхозе «Заря трудящихся»—учительница М. Г. Шевченко, комсомолец А. Р. Чуев и председатель колхоза М. Д. Крылов провели по 3 занятия.

Плохо только, что парткабинет и инструктора Скороднянского райкома ВКП(б) слабо помогают кружкам и низовым агитаторам.

Сам сельсовет не привел еще в порядок помещение неполной средней школы, где будет работать участковая избирательная комиссия.

Я. ЧЕБОТАРЕВ.

Курский городской избирательный округ

ВЫБЕРЕМ В ВЕРХОВНЫЙ СОВЕТ ДОСТОЙНЫХ ЛЮДЕЙ

Красноармейцы, начальствующий состав части тов. Кускова с радостью встретили постановление ЦИК СССР о дне выборов в Верховный Совет СССР.

— Мы неустанно будем крепить оборону нашей страны, добиваясь лучших показателей в боевой и политической подготовке,—сказал на митинге младший командир Ушенко.

В выступлениях бойцы и командиры заявляли о своей беззаветной преданности родине, великому вождю народов товарищу Сталину.

Красноармеец Сталников сказал:

— Наши красноармейские агитаторы, уходящие в долгосрочный отпуск, пойдут на фабрики и заводы, в колхозы. Там они будут раз'яснять трудящимся Сталинскую Конституцию и избирательный закон.

Эти документы в части изучаются на политзанятиях, в сети партийного просвещения, в кружках.

Клуб части изготовил диаграммы, панно, лозунги и витрины. В каждом ленинском уголке щиты, на которых четко выписаны важнейшие статьи из Сталинской Конституции и «Положения о выборах в Верховный Совет СССР». Особенно хорошо оборудован ленинский уголок подразделения тов. Носова. Вечером здесь всегда можно увидеть возле витрин и панно группы бойцов, которые изучают замечательные документы сталинской эпохи.

12 октября была послана бригада бойцов в Маковский сельсовет для раз'яснения колхозникам избирательного закона и Сталинской Конституции. 18 октября бойцы снова поедут в колхозы.

Широко развернута работа среди жен начальствующего состава. Жена командира тов. Всеволодова обязалась ко дню выборов в Верховный Совет на «отлично» изучить избирательный закон и Сталинскую Конституцию, а также помочь своим подругам—Старостиной и Ляк изучить эти документы.

— Образцово подготовим красноармейские общежития и художественную самодеятельность к празднику Великой пролетарской революции,—так заявили боевые подруги командиров.

На собрании части в члены участковой избирательной комиссии выдвинуты лучшие бойцы и командиры—отличники боевой и политической подготовки. Вот они. Старшина Дронов имеет только отличные оценки в учебе. За 6 лет службы в армии он неоднократно получал благодарность и награды. Младший командир взвода Кудряев, лучший агитатор и пропагандист, сейчас учится на курсах младших лейтенантов. Политрук Сталников пользуется большим уважением и авторитетом среди бойцов и командиров. Он лучший методист в части.

Изучая Сталинскую Конституцию и избирательный закон, бойцы и командиры готовятся отдать свои голоса лучшим людям, партийным и непартийным большевикам, достойным быть избранными в Верховный Совет.

Д. Н. ТИТЕРЮК, младший командир взвода.

Как мы готовимся к выборам

Трудящиеся курского гречзавода с исключительным воодушевлением откликнулись на решение Президиума ЦИК СССР о дне выборов в Верховный Совет Союза. Все они с большим вниманием изучают Сталинскую Конституцию и новый избирательный закон.

В каждой бригаде у нас прикреплен агитатор, который читает рабочим газеты, раз'ясняет непонятные вопросы, возникшие при изучении Положения о выборах. Укрепление пропагандистской работы содействовало развитию социалистического соревнования.

В первой половине октября выбойщики тт. Веньков, Щедрин и Шурачев производственную программу выполнили на 237 процентов и ежедневно зарабатывали по 16 руб. 84 коп. каждый. Бригада тов. Рязанцева В. П. на выгрузке зерна дает по 180 процентов нормы. Месячный заработок каждого члена бригады увеличился до 350 рублей.

Как мы готовимся к выборам? Все коммунисты, работающие на гречзаводе, являются агитаторами. Мы их созываем для инструктажа, помогаем разбираться в материале.

Чтецами подобрали хорошо грамотных товарищей, которые могут донести до сознания слушателей прочитанный материал.

На-днях провели совещание рабкоров и членов редколлегии стенной газеты «Ударник на хлебном фронте». Долго стенная газета была незаметной. Теперь о ней знают во всех уголках завода.

Депутат горсовета от нашего завода тов. Бреннер Г. С. работает председателем комиссии содействия госкредиту. За примерную работу по распространению займа укрепления обороны СССР комиссия получила переходящее красное знамя.

Бреннер руководит депутатской группой.

Кампания по выборам в Верховный Совет совпадает с празднованием XX годовщины Октябрьской революции. Эти славные даты мы встречаем радостно новыми победами.

Парторг ДОЛГИНЦЕВ.

Первые результаты

Партийная и профсоюзная организации курской кожевенно-галантерейной фабрики только в последнее время поняли важность пропаганды Сталинской Конституции и «Положения о выборах в Верховный Совет СССР». Рабочие и служащие вовлекаются в кружки по изучению этих исторических документов. Прежние ссылки на отсутствие пропагандистского актива оказались несостоятельными. Сейчас этот актив выявлен.

Уже первая работа в массах дала положительные результаты. Рабочие и служащие включились в стахановский двухдекадник.

КУЗЬМИЧЕВ.

Работницы курской кондитерской фабрики за изучением Положения о выборах в Верховный Совет СССР. Проводит занятия бракер фабрики тов. Д. П. Прохоров. Фото Говорова.

С великой радостью ждем дня выборов

Наши колхозы добились в этом году огромных побед. В колхозе «Красная гвардия» годовой доход составляет больше 700 тысяч рублей. На трудодень в этом колхозе будет выдано 5 килограммов зерновых и до 6 рублей деньгами.

Благодаря упорной работе 13 стахановских звеньев тонниц, урожай конопли превзошел все ожидания — получено до полуторы тонны пеньковолокна с каждого гектара. Звенья Анастасии Денисовой, Екатерины Шестопаловой и Зинаиды Гриневой собрали до двух тонн волокна с каждого гектара. Только от одной конопли колхоз получил свыше 600 тысяч рублей. Неплохой урожай получен и по зерновым культурам.

В этом году колхоз построил пенькотрепальный завод. Имеются молочно-товарная, свиноводческая и овцеводческая фермы. Есть пасека.

В колхозе имени Литвинова итоги хозяйственного года также хорошие. Здесь на трудодень будет выдано 7 килограммов зерновых и 4 рубля деньгами.

Семья колхозника артели «Красная гвардия» Ивана Дмитриевича Шестопалова получает 200 пудов хлеба и 6 тысяч рублей на свои трудодни. В колхозе имени Литвинова семья Дмитрия Ильича Прокопова получает 500 пудов хлеба и 5 тысяч рублей. Столько же хлеба и денег получают семьи многих колхозников.

Неплохие показатели мы имеем и на культурном фронте. В нашем сельсовете до организации колхоза была одна школа, в нее ходили дети из трех сельсоветов (Винокуренского, Озеровского и Шестопаловского). Учились в школе не больше 50 ребят. А теперь в нашем сельсовете 3 школы, из них одна семилетка. В школах учатся 350 колхозных ребят. Имеется хорошо оборудованная изба-читальня и два клуба.

Наши колхозники бесконечно благодарны великому вождю народов товарищу Сталину, партии и правительству за счастливую, радостную жизнь.

Сейчас мы активно готовимся к выборам в Верховный Совет Союза ССР. Организовали 13 кружков по изучению Положения о выборах в Верховный Совет. В этих кружках занимаются 700 человек. Занятия кружков проходят регулярно один раз в неделю. Подготовлены и приведены в порядок помещения для избирательных участков. При избе-читальне организован справочный пункт, который обслуживается избачом-комсомольцем Д. В. Белкиным.

Мы уже сейчас начинаем подготовительную работу к весне, чтобы в будущем году добиться не менее трех тонн пеньковолокна и 20 центнеров зерновых с гектара. Колхозники артели «Красная гвардия» ставят задачей увеличить доходность колхоза в 1938 году до одного миллиона рублей.

Встретим 20 годовщину Великой Октябрьской социалистической революции новыми производственными победами! Будем бережно хранить колхозное добро, оберегать его от вражеских рук. Усилим нашу бдительность. Не допустим, чтобы враги народа, презренные троцкистско-бухаринские наймиты фашизма ослабили мощь нашего социалистического государства рабочих и крестьян.

Да здравствует наша великая социалистическая родина!

Да здравствует наш любимый вождь великий Сталин, который вывел нас на светлый колхозный путь!

По поручению колхозников:

Председатель Шестопаловского сельсовета И. ШЕСТОПАЛОВ.

Председатель колхоза «Красная гвардия» А. ШЕСТОПАЛОВ.

Председатель колхоза имени Литвинова В. ПРОКОПОВ.

Колхозники-стахановцы: М. ШЕСТОПАЛОВА, Ф. ШЕСТОПАЛОВ, А. ЛОКТИОНОВА.

Свободинский район.

НАШИ ОБЯЗАТЕЛЬСТВА ВЫПОЛНЕНЫ

В начале сентября мы обратились с письмом ко всем шоферам свеклосеющих районов Советского Союза с призывом вступить в предоктябрьское социалистическое соревнование, досрочно и образцово вывезти на приемные пункты обильный урожай сахарной свеклы.

Мы поставили своей целью ежедневные сменные нормы выполнять на 175 процентов, сделать за сезон на каждой автомашине «ГАЗ» 5 тысяч тонно-километров, на «АМО»—7 тысяч тонно-километров и «ЗИС»—10 тысяч тонно-километров. Это обязательство нами с честью выполнено.

Вот итоги нашей работы на автомашинах «ГАЗ».

Шофер Роман Афанасьевич Сотников сделал 9835 тонно-километров. Средняя выработка в день—351 тонно-километр, заработал он за 28 дней 1765 рублей.

Григорий Иванович Молчанов выработал 8636 тонно-километров. Средняя выработка в день—345 тонно-километров, заработал за 25 дней 1548 рублей.

Иван Павлович Бережной выработал 7862 тонно-километра. Средняя выработка в день составляет 307 тонно-километров, заработал за 28 дней 1395 рублей.

Василий Владимирович Маларевский выработал 7922 тонно-километра. Средняя выработка в день 283 тонно-километра. Заработал за 28 дней 1406 руб.

Платон Петрович Ястребов выработал 6672 тонно-километра. Средняя выработка в день—240 тонно-километров, заработал за 28 дней 1172 рубля.

Дмитрий Иванович Поседелов выработал 6035 тонно-километров. Средняя выработка в день—210 тонно-километров. Заработал за 28 дней 1052 рубля.

Порфирий Тарасов выработал 6039 тонно-километров. Средняя выработка в день—210 тонно-километров. Заработал за 28 дней 1053 рубля.

Кирилл Потапенко выработал 6845 тонно-километров.

Намного перевыполнили свои обязательства Иван Шейко, Архип Тарасов, Иван Поляков и Трофим Беляев.

На автомашинах «ЗИС» наши шоферы добились таких же стахановских показателей.

Николай Иванович Репин выработал на машине «ЗИС» 13413 тонно-километров. Средняя выработка в день—500 тонно-километров. Ежедневный заработок—52 рубля.

Филипп Трофимович Зимницкий выработал 11053 тонно-километра. Средняя выработка в день—410 тонно-километров, ежедневный заработок—42 рубля.

Воодушевленные приближением XX годовщины Великой Октябрьской социалистической революции и выборов в Верховный Совет Союза ССР, мы, шоферы Шебекинской МТС, еще выше поднимем производительность труда, еще лучше будем работать на наших прекрасных советских автомашинах.

Да здравствует Всесоюзная Коммунистическая партия (большевиков)!

Да здравствует великий и родной Сталин!

Шоферы Шебекинской МТС:

Белгородский избирательный округ

Наказ избранникам

БЕЛГОРОД, 16. (По телефону от нашего спецкора). Крупнейшие организации Белгорода выдвинули своих представителей в окружную избирательную комиссию. Железнодорожники наметили Семена Федоровича Душина, активного общественника, имеющего большой авторитет среди рабочих узла. Он 30 лет проработал на транспорте и недавно избран зам. председателя райкома профсоюза.

От бойцов, командиров и политработников красноармейской части выдвинут лейтенант Федор Васильевич Овчинников. На последних осенних стрельбищах его взвод занял первое место в Московском военном округе. За боевую подготовку имеет 9 благодарностей.

Выдвинутым в комиссию дан наказ: быть бдительными, зорко смотреть, чтобы враги партии и народа не могли попасть в органы власти, чтобы выборы в Верховный Совет СССР по новой Сталинской Конституции прошли образцово.

Поныровский избирательный округ

ТЕСНО СПЛОЧЕНЫ ВОКРУГ ПАРТИИ

ВЕРХНИЙ ЛЮБАЖ. В колхозе «Красный пахарь», Дмитриевского сельсовета, состоялся многолюдный митинг.

Внимательно слушали колхозники и колхозницы сообщение о дне выборов в Верховный Совет СССР, потом один за другим просили слово, чтобы выразить горячую любовь к родине, партии и творцу новой Конституции—великому Сталину.

В резолюции собравшиеся на митинг записали:

— Мы, колхозники и колхозницы, с большим воодушевлением встретили весть о начале избирательной кампании. Каждый из нас заявляет, что свой голос отдаст за великого и дорогого для нас товарища Сталина. Мы изберем в Верховный Совет любимых руководителей нашей партии, героев и героинь труда.

Беспощадно будем разоблачать и уничтожать врагов народа—троцкистско-бухаринских бандитов.

Да здравствует коммунистическая партия!

Да здравствует мудрый вождь, наш учитель товарищ Сталин!

Ф. ЧЕРНОУСОВ.

МНОГО ГОВОРЯТ, МАЛО ДЕЛАЮТ

В Большесолдатском районе хотя и много говорят о пропаганде и политической агитации, но делают мало. Только в 7 сельсоветах из 16 приступили к изучению Конституции и Положения о выборах.

По словам председателя Будищанского сельсовета Щетинина, сейчас трудно организовать изучение этих документов потому, что все колхозники заняты на уборке свеклы. Между тем дело не в этом. В колхозе «Победа», Рыжовского сельсовета, также копают свеклу, но пропагандист тов. Л. Аушева там каждый день проводит занятия с колхозниками на плантации.

Массовая работа в районе по подготовке к выборам развертывается плохо.

Секретарь райкома партии тов. Пинюгин сам не провел ни одной беседы с колхозниками о новом избирательном законе.

ФЕДОРОВ.

„БЕЛГОРОДСКАЯ ПРАВДА“ ПЕРЕД ВЫБОРАМИ

Последний пленум Центрального Комитета нашей партии обязал все партийные организации поднять организационную и агитационную работу по избирательной кампании.

На работников печати, на наши районные газеты также возлагается огромная ответственность. Перед большевистской печатью стоят колоссальные задачи и каждый газетчик-большевик должен это крепко усвоить.

«Белгородская правда» выходит в центре избирательного округа. Прежде всего принимаются меры, чтобы она делалась руками партийных и непартийных большевиков. В газете нехватало людей. Бывшее вражеское руководство газетой насаждало здесь проходимцев, чуждых и морально разложившихся элементов. Весь этот хлам вышвырнут за борт. В аппарате сейчас работают проверенные люди. Дополнительно берем на постоянную работу активного селькора из Ближнеигуменского сельсовета тов. Морозова. Райком партии направляет для укрепления аппарата редакции коммуниста тов. Злобина на заведывание массовым отделом.

Установлено, что враги использовывали страницы «Белгородской правды» в своих гнусных контрреволюционных целях. Вот, например, лжеселькор Рыбальченко Г. С. Он числился в активе, ему выдавали премии. Рыбальченко оказался врагом, ведущим подрывную деятельность в колхозе «Заря», где он работал счетоводом. Рыбальченко разоблачен.

Мы не успокоимся до тех пор, пока не очистим ряды корреспондентов от чуждых нам людей.

Сейчас проводим кустовые совещания селькоров, где раз'ясняем задачи низовой печати в избирательной кампании. Уже проведены совещания селькоров жиловского и стрелецкого кустов. «Белгородская правда» рассчитывает иметь на каждом избирательном участке своего корреспондента. Обо всех событиях на участке корреспондент ежедневно будет информировать редакцию.

В парторганизациях Ячневского, Старогородского, Беломестненского и других сельсоветов стенгазеты выходят от случая к случаю. В районе принято считать, что вопросами стенгазет должна заниматься одна райгазета, а первичные партийные организации предпочитают стоять в стороне от этой серьезной работы. Кстати сказать, даже культпроп райкома ВКП(б) еще не думал заняться проверкой состава редколлегий стенгазет. Кто делает стенгазеты—в райкоме не знают.

Перед нами встает новая, практическая задача—создать стенгазеты на каждом избирательном участке, которые бы выходили регулярно, являясь пропагандистами, агитаторами и организаторами масс в избирательной кампании.

При «Белгородской правде» проведено совещание редакторов райгазет, входящих в наш избирательный округ. В Микояновском и Шебекинском районах вся работа будет строиться таким же образом, как и в «Белгородской правде». Следует заметить, что представители Томаровской, Сажновской и Беленихинской райгазет не сочли необходимым явиться на это совещание.

Несколько слов о технической базе. Типография шрифтами обеспечена. Штат рабочих укомплектован. Печатные машины в порядке. Нас волнует плохое оборудование цинкографии. Окружная газета должна иметь образцовые клише, но наша цинкография не может их дать. Цинкографию нужно коренным образом переоборудовать, для этого требуется 15 тысяч рублей.

На наши неоднократные просьбы отдел печати Обкома не обращает никакого внимания. Не хочет понять и заведующий отделом пропаганды и агитации тов. Бирман, что «Белгородской правде» необходима большая поддержка. Когда мы поставили перед ним вопрос о бумаге, он нам ответил:

— Я не торговец, этими вопросами заниматься не буду...

Нужно будет сказать, что отдел печати Обкома не сказал еще толком редакторам, в чем будет заключаться роль окружной газеты. Нам даже неизвестен тираж окружной газеты, хотя избирательная кампания началась.

Окружная газета должна быть оперативной в освещении хода избирательной кампании, она должна быть постоянно связана с избирателями. Обеспечить бесперебойную телефонную связь с районами гарантирует белгородский почтамт. Однако ограничиваться одной только телефонной связью недостаточно. Работники окружной газеты должны быть чаще на местах, в районах, тесно связаться с массами. А на одной лошади, которую мы имеем, весь округ не об'едешь.

Ставили в Обкоме партии вопрос о легковой машине. Нам ничего внятного не ответили.

Избирательная кампания началась. Нельзя терять ни одного дня. Надо ускорить организацию окружных газет.

Аппарат редакции «Белгородской правды» ясно представляет всю ответственность за успешный исход избирательной кампании и выборов, и он приложит все усилия к тому, чтобы оправдать высокое доверие партии и звание работников большевистской печати.

Редактор «Белгородской правды» В. АЛЕХИН.

НАВСТРЕЧУ XX ГОДОВЩИНЕ ОКТЯБРЯ

ДАДИМ ПРОДУКЦИЮ ВЫСОКОГО КАЧЕСТВА

Обращение лучших людей—стахановцев всесоюзной кочегарки Донбасса — нашло горячий отклик у трудящихся нашей области. В своем ответном письме стахановцы, рабочие, инженерно-технические работники и служащие сахарного завода имени Куйбышева пишут:

— Мы знаем, что и в нашей сахарной промышленности немало натворили презренные враги народа. Эти мерзавцы—агенты японо-германского фашизма пытались подорвать стахановское движение. Но им этого не удалось и никогда не удастся!

— Стахановское движение живет и развивается. В сахарной промышленности есть немало людей, которых знает вся страна, ими мы гордимся, это: орденоносцы Литвиненко, Яровой, Молоколов, Дыгарь. Знатные люди есть и на нашем заводе. Вот их имена: инициатор стахановского движения на заводе Следков Алексей, аппаратчики Тажкороб М. и Хвостов, восточники Сладков Г. и Артюшков М., наборщицы ножей Колесов и Дементьев.

Включившись в предоктябрьское социалистическое соревнование, мы берем обязательство досрочно выполнить годовой план и в 1937 году дать стране сверх плана 75 тысяч пудов, а к 20-й годовщине Великой Октябрьской социалистической революции—56 тысяч пудов сахара.

Снизить расход топлива на 0,3 процента.

Эти обязательства мы будем выполнять путем широкого вовлечения рабочих в социалистическое предоктябрьское соревнование.

По поручению рабочих завода письмо подписали:

Хворостов, Дементьев, Артюшнов М., Синев А., Говоруха, Козырев и др. Всего 33 подписи.

За досрочное выполнение годовой программы

ГРАЙВОРОН, 16. (**По телеграфу от нашего специального корреспондента**) Коллектив завода «Большевик» давал обязательство выпустить к XX годовщине Великой Октябрьской социалистической революции сверх плана 12 тысяч центнеров сахара. Обязательство выполнено. Завод выработал сверх плана 13 тысяч центнеров сахара.

Рабочие и инженерно-технические работники завода годовую программу обязались выполнить ко дню выборов в Верховный Совет СССР.

Однако создается угроза срыва нормальной работы завода. Скопилось столько жома и патоки, что через пять дней их некуда будет девать. Ежедневно на завод приходит до тысячи колхозных подвод из Грайворонского и Борисовского районов со свеклой. Обратно они уходят порожними: колхозы не забирают причитающиеся им жом и патоку.

МАСЛЕННИКОВ.

НОРМЫ ПЕРЕКРЫТЫ

БЕЛОВСКИЙ РАЙОН. Коллектив рабочих и инженерно-технических работников сахарного завода «Коммунар», проработав обращение стахановцев Донбасса и города Курска, включился в двухдекадник, об'явленный с 10 октября. Его обязательство—дать стране к двадцатой годовщине Великой Октябрьской социалистической революции сверх плана 51 тысячу пудов сахара.

В первый день двухдекадника завод переработал 7276 центнеров (план 6100).

Показывают образцы стахановской работы аппаратчики Лушпа, Родионов, Будников, они свою норму выполняют более чем на 250 процентов. Вестовщики первого продукта Лаврентьев и Корытин задания выполняют на 150 процентов.

Секретарь партнома ГАХОВ.

СОРЕВНОВАНИЕ ШОФЕРОВ

ПРОХОРОВКА

Включившись в предоктябрьское социалистическое соревнование, шоферы Прохоровской МТС показывают образцы стахановской работы на перевозке сахарной свеклы.

Лучшие шоферы И. Иванов, Г. Землин, Т. Стригунов, П. Ермаков и М. Крюков премированы костюмами за отличную работу.

Коллектив шоферов обязался к концу стахановского декадника довести выработку на автомашинах «ГАЗ» до 10 тысяч тонно-километров и на «ЗИС» до 20 тысяч тонно-километров.

Заместитель директора по политчасти КУНИН.

БЕЛОВСКАЯ МТС

Когда в Беловской МТС обсуждали письмо шоферов Шебекинской МТС, опубликованное в газете «Курская правда» 11 сентября, коллектив дал обязательство: на перевозке свеклы довести выработку автомашин «ГАЗ» до 3000 тонно-километров, «АМО» —до 3000 тонно-километров и «ЗИС» — до 16000 тонно-километров.

Шоферы Беловской МТС вызвали на социалистическое соревнование шоферов Пены[illegible] МТС.

Шоферы с честью выполняют свои обязательства. Тт. М. Гирьянский, С. Павленко, П. Бульшенко, И. Шаповалов, А. Сыроватченко, Гречин и другие перевыполняют дневные задания в полтора раза.

Зам. директора по политчасти БАКАЛОВ.

ЩИГРЫ

ЩИГРЫ. В предоктябрьском социалистическом соревновании шоферов самые лучшие показатели в МТС дает тов. Е. Смахтина. За 25 дней возки сахарной свеклы она сделала на своей машине 5050 тонно-километров, выполняя ежедневно задание на 150—175 процентов. Дирекция МТС премировала тов. Смахтину патефоном и пластинками с докладом товарища Сталина о проекте Конституции СССР на Чрезвычайном VIII Всесоюзном С'езде Советов.

Многие шоферы близки к выполнению сезонного задания по возке свеклы.

МАНЖОСИН, ВЕРБИЦКИЙ.

В библиотеке парткабинета при Великомихайловском райкоме ВКП(б). На снимке: заведующая библиотекой тов. Бондарева Н. Н. выдает книги тов. Сердюк С. А. Фото Богданчикова.

Письма в редакцию

Меня не известили об открытии конференции

Прочитав в газете «Курская правда» о том, что 10 октября открылась вторая областная конференция ВЛКСМ, на которую из 237 делегатов явилось только 180, я нисколько этому не удивилась. Я, например, тоже была выбрана делегатом на областную конференцию от Глушковского района и если бы не прочитала в газете, что она открылась, то и до сего времени не знала бы о ее начале. Секретарь Глушковского райкома комсомола тов. Павлопский даже не сообщил мне, что он едет на конференцию.

В. ЧАЛОВА.

Кого принимает начальник областного земельного управления?

За два года работы в Ясеновском районном земотделе я не имел возможности поговорить о делах района с начальником областного земуправления.

Бывшие руководители облзу, ныне разоблаченные враги народа, не хотели разговаривать с районными работниками.

Но и у нового руководства облзу связь с районными работниками оставляет желать много лучшего. К людям попрежнему относятся невнимательно. Приведу факт.

5 октября я приехал в областное земуправление для проработки контрольных цифр по животноводству.

В районе у меня возник целый ряд вопросов, ответ на которые я хотел получить у тов. Быкова. Однако ничего не вышло. В день моего приезда начальник областного земельного управления отсутствовал, 6-го был выходной, 7-го начальнику было некогда, 8-го принять не мог. Я вышел из терпения и обратился к начальнику отдела кадров тов. Архангельскому, чтобы он помог мне попасть на прием к тов. Быкову. Он обещал устроить встречу с тов. Быковым в 5 часов вечера.

Но ни в 5, ни в 10 часов вечера мне не пришлось поговорить с тов. Быковым.

Кого же принимает начальник областного земуправления, если заведующий районным земельным отделом за 5 дней не мог ничего добиться?

Зав. ясеновским райземотделом А. К. СОКОЛОВ.

Мытарства семьи командира

В свеклосовхозе «Шамино» (Шебекинский район) живет с двумя малыми детьми жена младшего командира Рабоче-Крестьянской Красной Армии Пелагея Чмырева.

27 июля к ней зашел заведующий участком того же совхоза Романцев.

— Вы должны освободить квартиру,— заявил он Чмыревой.

Вскоре в ее квартиру вселили жильца. Этим издевательства не ограничиваются. Чмыревой отказали в материальной помощи и после декретного отпуска не предоставили прежней работы.

Воинская часть, где служит муж Чмыревой, неоднократно обращалась к районному прокурору Азарко. Просил привлечь к ответственности виновника в издевательстве над женой командира.

В ответ следовали бюрократические отписки.

О всех этих безобразиях было сообщено начальнику политотдела свеклосовхоза, а 9 сентября послано письмо областному прокурору тов. Сидоренко. Но результатов и поныне нет.

В. ГОРБАТЬКО.

Обеспечить школу средствами

В кремяновской неполной средней школе занимаются 600 учащихся.

Условия для нормального хода занятий не созданы. До настоящего времени школа не обеспечена топливом. Некоторые классные комнаты не имеют вторых рам. Мебели и учебных пособий нехватает.

Техническим служащим сельсовет не выплатил зарплату за 3 месяца.

За 9 месяцев сельский совет и райфинотдел выдали школе только 25 процентов средств, отпущенных по бюджету.

Президиум райисполкома не обращает внимания на жалобы учителей.

Директор школы П. М. АНТОНЕНКО.

СЛОВО ЗА РАЙОННЫМ КОМИТЕТОМ ПАРТИИ

В мединституте состоялось партийное собрание. Оно обсуждало статью «Вражеские дела в медицинском институте», опубликованную в «Курской правде» 8 октября т. г.

Статья была признана правильной. Но разве только подтверждением опубликованного в печати материала должна была ограничиться партийная организация, получившая серьезный сигнал о вражеских делах? Партийное собрание, обсуждавшее статью «Курской правды», обязано было дать должную политическую оценку фактам, принять решительные меры к тому, чтобы беспощадно выкорчевать корни вредительской деятельности в институте.

Однако этого сделано не было. Речь парторга Куркина отнюдь не отличалась самокритичностью. Повторяя в своем выступлении факты, указанные в статье, и подтверждая их, он так и не сказал, как могло получиться, что партийная организация института долгое время оставалась в неприглядной роли свидетеля вражеских дел, творимых чуждыми и сомнительными людьми, пробравшимися на преподавательские кафедры.

Куркин признал, что о неблагополучии на кафедрах Михайлова и Шангиной, об издевательстве Босина над студентами, а также и о многих других фактах было известно еще давно. И все же партийная организация института ответила на эти сигналы пустыми заклинаниями.

Попытка сгладить острые углы сквозила в выступлении парторга. Так, прямое вредительство в учебе, повлекшее за собой крайне низкую успеваемость студентов, Куркин мягко назвал «неважным положением с учебным процессом»(?).

Серьезное удивление вызвало и выступление присутствующего на собрании представителя областного отдела здравоохранения Кручинина. Он пытался подвергнуть сомнению факты плохой работы институтской клиники, в которой работал тот самый Смирнов, который форменным образом издевался над больными. Этот же Смирнов сопровождал свои лекции контрреволюционными сравнениями.

Из выступлений коммунистов, присутствовавших на собрании, выяснилось, что родственники врагов народа, учащиеся в институте, настроены антисоветски и пытаются вести враждебную работу среди студентов. Профессор Шангина открыто проповедывала чуждые теории. Тем ассистентам, которые пытались протестовать против ее антисоветских рассуждений, она заявляла: «Кто будет громко разговаривать, тот у меня работать не будет».

Чуждые люди, прикрываясь профессорским званием, открыто издевались над студентами. Профессор Михайлов, принимая зачеты, ставил на своем столе будильник и пузырьки с валерьянкой. Тут же лежали списки «способных» и «неспособных» студентов. Студент сдает зачет и если он не успеет за 15 минут ответить Михайлову, то будильник громким звонком напоминает ему о том, что прием зачета окончен. Ассистент Босин встречал приходивших сдавать зачет издевательскими репликами.

Многие выступающие подчеркивали, что такое положение в медицинском институте могло создаться только в результате политической слепоты партийной организации и директора института Буна.

Но это заключение и следующие из него выводы не нашли отражения в решениях собрания. Партийное собрание сочло возможным принять крайне куцее, политически беззубое постановление, в котором ни слова не говорится о том, по чьей вине оказались засоренными преподавательские кадры, обойдены молчанием ротозеи, равнодушно взиравшие на вражеские действия в стенах института. В решении ничего не сказано о том, как партийная организация должна мобилизовать преподавателей и студентов на окончательное выкорчевывание корней вредительства.

Ясно, что партийная организация института серьезно больна идиотской болезнью—политической беспечностью. Ленинский райком ВКП(б) обязан глубже заинтересоваться положением дел в медицинском институте.

З. ГЛУЩЕВСКАЯ, С. СМОЛЕНСКИЙ.

В Шебекине забыли о приеме в партию

Центральный Комитет ВКП(б) в своем решении «О возобновлении приема новых членов в ВКП(б)» указывает всем партийным организациям, как нужно проводить прием, чтобы избежать повторения прошлых ошибок. Не превращать эту важнейшую партийную работу в кампанию, а неустанно работать над пополнением рядов ВКП(б).

Это решение ЦК ВКП(б) шебекинская парторганизация не выполняет. В районе более 1000 комсомольцев, 280 сочувствующих, около 13 тысяч рабочих, среди которых много стахановцев и ударников. В колхозах есть сотни замечательных людей, достойных быть в партии. Имея такой большой резерв для пополнения рядов ВКП(б), в районе за весь год принято в кандидаты партии всего три человека и переведено из кандидатов в члены пять человек.

Некоторыми первичными парторганизациями были допущены грубые нарушения директивы ЦК ВКП(б) о приеме в партию.

Первичная парторганизация при Заборовской МТС (парторг Дорогавцев) приняла в кандидаты двух человек и двух перевела из кандидатов в члены без их письменных заявлений. У одного из принимаемых в кандидаты не оказалось отзыва о его работе. При подаче рекомендации один из поручителей не расписался в анкете, а другой не присутствовал на общем собрании при приеме рекомендуемого в кандидаты.

Райком партии месяцами затягивает разбор заявлений о приеме в партию. Так, например, Никитченко, Шевченко и Польщиков утверждались на бюро райкома ровно через пять месяцев после того, как были приняты в кандидаты первичной парторганизацией Новотаволжанского сахарного завода. Райком комсомола (секретарь Кириченко) затягивает разбор вопросов о даче рекомендаций комсомольцам и поэтому из 1000 членов ВЛКСМ ни одного не принято в кандидаты.

Партийная организация Буденновского сахарного завода не помогает сочувствующему рабочему орденоносцу тов. Молокову оформить материал о вступлении в партию.

Эти факты говорят о том, что вопросом приема в партию в Шебекинском районе не занимаются.

РЖЕВСКИЙ.

А. ТАРАСОВ,

секретарь Ракитянского райкома ВКП(б)

Сила большевистской агитации

Сталинская Конституция — Основной Закон социалистического государства—является выражением величайшей мощи народов СССР, крепости диктатуры рабочего класса, роста культуры и зажиточности трудящихся, выражением единственно подлинной демократии в мире. По этой Конституции 12 декабря народы нашей страны будут избирать депутатов в Верховный Совет Союза ССР.

Наш район—центр избирательного округа. 12 декабря трудящиеся Ракитянского, Краснояружского, Борисовского, Грайворонского, Беловского и Суджанского районов на основе всеобщего, равного и прямого избирательного права при тайном голосовании изберут своего депутата в Верховный Совет СССР.

От качества нашей работы и от качества агитации среди населения будет зависеть успешный исход выборов. В связи с этим перед нами стоит огромной важности задача. Основные из них—подготовить к выборам центр избирательного округа, предусмотрев все организационные мероприятия, по-большевистски раз'яснить трудящимся района избирательный закон, построенный на основе Сталинской Конституции. Необходимо тщательно подготовить колхозников, рабочих МТС, совхоза, сахарного завода, транспорта, служащих к активному участию в выборах.

Изучение Сталинской Конституции, нового избирательного закона, а также доклада товарища Сталина на Чрезвычайном VIII Всесоюзном С'езде Советов мы проводили на собраниях партактива, в партийных школах, на собраниях рабочих, служащих и колхозников.

Так, например, в момент опубликования «Положения о выборах в Верховный Совет СССР» в районе проведено 308 общих собраний, на которых присутствовало более 10 тысяч трудящихся. Для изучения нового избирательного закона в колхозах создано 50 кружков, в которых занимались 876 человек колхозного актива. На станции Готня было организовано 43 кружка, из них 18 для домохозяек.

В связи с об'явлением дня выборов в Верховный Совет СССР среди трудящихся Ракитянского района еще шире развертывается изучение нового избирательного закона.

В нашем районе, насчитывающем 27451 избирателя, будет 33 избирательных участка. Уже подобран состав избирательных комиссий. На каждом участке подготавливаются для выборов лучшие помещения — клуб, изба-читальня или просторный красный уголок. В селе Ракитное оборудуется помещение для Окружной Избирательной Комиссии.

Райком ВКП(б) создал кадры политагитаторов для более глубокого раз'яснения массам нового избирательного закона. Проведены четырехдневные курсы политагитаторов из райпартактива. На каждом избирательном участке организованы курсы низовых агитаторов, чтецов, беседчиков. На этих курсах обучается 935 человек. В среднем на каждого агитатора приходится около 30 избирателей. За короткий срок в районе распространено среди колхозников более 5 тысяч брошюр с докладом товарища Сталина на Чрезвычайном VIII С'езде Советов СССР, Конституции и «Положения о выборах в Верховный Совет СССР».

В результате проведенных курсов, районных и участковых, райпарторганизация имеет кадры агитаторов, которые неплохо раз'ясняют трудящимся новый избирательный закон. К числу их относятся комсомолец-учитель меловской неполной средней школы тов. Реапинов и председатель Меловского сельсовета Михайленко, комсомолец из колхоза «Пятилетка» Александр Рыбцов, из колхоза «Искра» тов. Решетняк и десятки других. Показателен и такой факт. В колхозе «Политсектор» организовано 6 кружков, которыми охвачено 200 колхозников. Агитаторы Власенко, Зюбанов, Шлакова, Липич толково раз'ясняют колхозникам избирательный закон.

Трудящиеся района всесторонне интересуются новым избирательным законом, задают разнообразные вопросы.

Если агитатор сам не может дать тут же всякий ответ, он записывает вопрос, обращается к справочной литературе, спрашивает более опытных товарищей и потом отвечает.

В связи с тем, что в районе имеются неграмотные и малограмотные граждане, мы организовали школы и группы, в которых обучаются уже более 1000 человек.

Политическая активность масс растет. Как только было получено постановление ЦИК СССР о начале избирательной кампании и о дне выборов в Верховный Совет, в районе прошли многолюдные митинги рабочих, служащих и колхозников. В своих резолюциях ракитянцы благодарят партию, правительство и лично товарища Сталина за новую Конституцию, за новую жизнь и заявляют, что изберут в Верховный Совет Союза ССР только самого лучшего, беззаветно преданного делу Ленина—Сталина депутата.

Подготовка к XX годовщине Великой Октябрьской социалистической революции и к выборам в Верховный Совет СССР вызвали новый трудовой под'ем среди трудящихся. Колхозники успешно заканчивают основные сельскохозяйственные работы.

18 колхозов уже выкопали сахарную свеклу. В результате стахановского труда получен замечательный урожай сахарной свеклы. Колхоз «Свой труд» (председатель тов. Литвин) собрал по 353 центнера с гектара, колхоз «Новый мир» (председатель тов. Лавриненко)—по 320 центнеров, колхоз «13 лет РККА» (председатель тов. Литвинов)—тоже по 320 центнеров. Наши лучшие звеньевые-стахановцы орденоносец тов. Дадыкина, Жильцова, Польская, Смыслова, Сафонова и ряд других дадут более 800 центнеров свеклы с гектара.

В Готнянской МТС шоферы Николай Верховцов, Александр и Павел Бондаревы, Бацева и многие другие уже в сентябре перевыполнили правительственные нормы на возке свеклы. На 14 октября они имеют более 13 тысяч тонно-километров на машинах «ЗИС». Шофер Шевелев Петр из Калининской МТС на машине «ГАЗ» сделал более 9 тысяч тонно-километров.

В колхозах, МТС, свеклосовхозе, сахарном и кирпичном заводах, на транспорте сотни и тысячи трудящихся работают с огромнейшим энтузиазмом, готовятся радостно встретить великий праздник XX-летия Октябрьской социалистической революции и день выборов в Верховный Совет СССР.

Конечно, у нас еще немало недостатков в постановке агитационной работы и раз'яснения избирательного закона. Агитаторы, закрепленные к избирательным участкам Холодняковского, Н.-Пенского и Лаптевского сельсоветов, еще слабо работают в массах, ими еще не охвачены все избиратели. Есть некоторые парторги (Попов, Овчаров), а также руководители колхозов и сельсоветов, которые недооценивают силу большевистской агитации. Эти недостатки мы своевременно учитываем и устраняем.

Мы ни на минуту не забываем о капиталистическом окружении, о том, что остатки классового врага—мерзкое троцкистско-бухаринское отребье, чувствуя свое последнее издыхание, хватается за самые острые формы борьбы против нашей партии, советской власти, пытается использовать в своих гнусных целях новый избирательный закон, напакостить нам и пробраться в советы трудящихся. Но это им не удастся. Мы будем и дальше беспощадно выкорчевывать из всех щелей остатки этих заклятых врагов народа.

Мы сделаем все необходимое, чтобы по-большевистски, на высоком идейно-политическом уровне организовать и провести избирательную кампанию по выборам в Верховный Совет СССР.

Сталинская Конституция и новый избирательный закон мобилизуют районную партийную организацию и всех трудящихся на окончательный разгром всех троцкистско-бухаринских агентов фашизма, на борьбу за новые победы, за успешное завершение всех сельскохозяйственных работ к XX годовщине Великой пролетарской революции.

Закрылась областная конференция ВЛКСМ

16 октября закончила работу областная конференция ВЛКСМ. Тайным голосованием в состав пленума обкома ВЛКСМ избраны лучшие комсомольцы, знатные люди области: тов. Дадыкина — орденоносец из Ракитянского района, тов. Халецкая — орденоносец из Краснояружского района, тов. Похилко — орденоносец из Волоконовского района, тов. Чужикова — член ВЦИК, студентка ВКСХШ, тов. Кукушкина — стахановка курской трикотажной фабрики, тов. Бобров — машинист-стахановец Льговского узла, тов. Чалова — звеньевая-тысячница Глушковского района и другие.

16 октября состоялся и пленум областного комитета ВЛКСМ. Первым секретарем обкома избран тов. Уроженко В. С., вторым —тов. Бондаренко П. И., третьим тов. Шевцов И. С.

Пленум избрал бюро областного комитета ВЛКСМ, в которое вошли следующие товарищи: Уроженко В. С., Бондаренко П. И., Шевцов И. С., Шипилов И. Ф., Халенко О. Р., Кукушкина Р. П., Голяков И. В. (секретарь Кировского райкома ВЛКСМ, Курск), Дрянева В. Р. и Носков А. З. (отсекр комсомольской организации Н-ской воинской части).

Заведующим отделом руководящих комсомольских органов пленум утвердил тов. Шевцова, отделом крестьянской молодежи — тов. Волкова И. М., отделом рабочей молодежи — тов. Голякова, отделом учащейся молодежи—тов. Салопова И., отделом пионеров—тов. Дрянеау. Ответственным редактором областной газеты «Пионер» утвержден тов. Чалкин.

ОБЛАСТНАЯ КОНФЕРЕНЦИЯ ОСОАВИАХИМА

Курская областная конференция Осоавиахима состоится 19 октября 1937 г. Регистрация делегатов, прибывающих на конференцию, будет производиться в областном совете Осоавиахима, по Театральной улице, 2.

И. о. председателя облсовета Осоавиахима ЧЕБОТАРЕВ.

Испанский вопрос в Комитете по невмешательству

ЛОНДОН, 16 октября. Сегодня состоялось заседание подкомиссии при председателе международного Комитета по невмешательству.

В самом начале заседания представитель Франции Корбен сделал от имени своего правительства заявление, в котором выдвинул следующие основные пункты: 1) вывод «добровольцев» из Испании должен быть осуществлен в кратчайший период; 2) в момент, когда Комитет по невмешательству найдет, что эвакуация «добровольцев» «достаточно продвинулась вперед», испанскому правительству и генералу Франко должны быть предоставлены права воюющей стороны; 3) в знак решимости раз навсегда покончить с «добровольцами» испанское правительство и генерал Франко должны согласиться на немедленную «символическую эвакуацию» небольшого количества иностранцев в определенной пропорции, соответствующей общему числу добровольцев, сражающемуся по ту и по другую сторону; 4) правительства, участвующие в Комитете по невмешательству, обязуются не посылать больше в Испанию ни «добровольцев», ни самолетов; 5) в целях успешной реализации вывода «добровольцев», должен быть укреплен контроль на испанских границах. В заключение французский представитель добавил, что в случае, если в кратчайший срок не удастся достигнуть соглашения по указанным выше пунктам, французское правительство возвращает себе свободу действий в испанском вопросе.

Корбен был энергично поддержан лордом Плимутом, который от имени английского правительства заявил, что вопрос о «добровольцах» должен быть разрешен в самом срочном порядке и что если это не удастся, то Англия также возвращает себе свободу действий в отношении Испании.

Следующим оратором выступил представитель Италии Гранди. Он согласился на «символическую эвакуацию добровольцев», но в арифметически равном количестве с обеих сторон (а не пропорционально, как того требовал представитель Франции). Гранди вновь поднял вопрос о предоставлении Франко прав воюющей стороны. В слегка завуалированной форме Гранди позволил себе антисоветские выпады, а также, не называя Идена по имени, выступил с критикой его речи, произнесенной 15 октября в Лландидно, касающейся также испанского вопроса.

Гранди был, разумеется, поддержан представителем Германии Риббентропом, который несколько угрожающим тоном добавил, что в случае неудачи нынешних переговоров Германия тоже возвращает себе свободу действий в испанском вопросе. Речь Риббентропа также содержала антисоветские выпады.

Затем слово взял представитель СССР тов. Майский, который выразил полное согласие с мнениями Корбена и Плимута о том, что нынешнее положение в вопросе о невмешательстве не может быть больше терпимо. Охарактеризовав далее рядом ярких фактов и данных совершенно открытый характер итало-германской интервенции, которая в настоящее время привела к тому, что на испанской территории находится подлинная оккупационная армия, стремящаяся установить иностранное господство и иностранный контроль в Испании, Майский прямо заявил: «Политика невмешательства потерпела полный крах, и теперь Комитету следовало бы это констатировать и со всей серьезностью обсудить вопрос о том, имеет ли ему какой-нибудь смысл продолжать свое существование». Одновременно необходимо сделать надлежащие выводы из создавшегося положения и восстановить полностью право испанского правительства свободно приобретать оружие и амуницию на мировом рынке.

Касаясь возвращения вопроса о «добровольцах» в Комитет по невмешательству, товарищ Майский заявил, что он считает этот шаг мало соответствующим как интересам подлинного невмешательства, так и европейского мира. Нет никаких оснований полагать, что новая постановка данного вопроса в Комитете окажется более успешной, чем та, которая была сделана в конце июля, и по тем же самым причинам. Почему же итальянское правительство так настойчиво добивалось возвращения вопроса о «добровольцах» в Комитет? Только для того, чтобы вновь утопить его в море бесконечных споров и дискуссий и тем самым выиграть время для подбрасывания генералу Франко новых войсковых частей, новых партий оружия, боеприпасов, ядовитых газов и проч. В конце своей речи товарищ Майский отпарировал антисоветские выпады Гранди и Риббентропа.

В результате довольно продолжительной дискуссии было решено, что французские предложения будут направлены на рассмотрение соответствующих правительств с тем, чтобы через три дня на них был дан ответ. Следующее заседание подкомиссии назначено на 19 октября.

На фронтах в Испании

ЦЕНТРАЛЬНЫЙ ФРОНТ

Утром 15 октября мятежники при поддержке большого количества танков атаковали позиции республиканцев к юго-востоку от Сесенья и несколько потеснили республиканцев, но к середине дня республиканцы сильной контратакой вновь заняли утраченные позиции.

В секторе Куэста де ла Рейна мятежники также предприняли ряд безуспешных атак и понесли большие потери.

СЕВЕРНЫЙ ФРОНТ

В южном секторе мятежники атаковали Пенья Лабра, но были отбиты с тяжелыми для них потерями.

ВОСТОЧНЫЙ (АРАГОНСКИЙ) ФРОНТ

В секторе Суэра мятежники несколько потеснили республиканские войска к Сиерра Фундо. Атаки мятежников в секторе Пуэбла де Альбортон были отбиты. Мятежники понесли большие потери.

ЮЖНЫЙ ФРОНТ

В секторе Пособланко разведывательные отряды республиканцев заняли три пункта. Мятежники, отступая, оставили много оружия и снаряжения.

ДЕЙСТВИЯ АВИАЦИИ

Эскадрилья республиканских самолетов бомбардировали военные об'екты в Сарагоссе, в частности, военный завод. В результате это предприятие было подожжено.

15 октября 4 самолета мятежников бомбардировали Бурриану (к югу от Кастельон). Ранено 4 человека. В тот же день самолеты мятежников вновь бомбардировали Барселону. Убито 8 человек, ранено—два.

Япония продолжает бомбардировать китайские города

ШАНХАЙ, 16 октября. Японская авиация продолжает варварские налеты на мирные города Китая. 16 октября японские самолеты бомбардировали станцию Цапин на железной дороге Шанхай — Ханчжоу. Бомбы были сброшены на два состава с ранеными солдатами и беженцами. Беженцы и раненые начали покидать вагоны, но были безжалостно обстреляны японскими летчиками из пулеметов. Убито и ранено свыше 40 человек. В результате недавней бомбардировки города Цзянмынь (восточнее Кантона) было убито и ранено свыше 200 мирных граждан. 15 октября японские самолеты впервые бомбардировали гуансийские города Гуйлинь и Учжоу. Убито 53 человека, ранено более 200, разрушено 39 домов. В районе Гуйлиня японцы бомбардировали 29 деревень, убито 300 крестьян. В Учжоу убито около 100 человек.

ТОКИО, 16 октября. По сообщению агентства Домей цусин, японские самолеты 16 октября бомбардировали Нанкин, а также станции Уси и Куншань на Шанхай-Нанкинской железной дороге.

Участие США на конференции 9 держав

ВАШИНГТОН, 16 октября. Государственный департамент США (министерство иностранных дел) заявил, что он принял приглашение участвовать в конференции участников вашингтонского договора девяти держав, открывающейся 30 октября в Брюсселе.

Государственный секретарь США Хэлл заявил, что, по его сведениям, на первое заседание конференции приглашены только участники вашингтонского договора. Вопрос о приглашении на конференцию других стран будет решен в дальнейшем. Повестка дня конференции еще не установлена.

ХРОНИКА

ЦИК СССР освободил тов. **Судьина С. Н.** от обязанностей заместителя Народного Комиссара внешней торговли.

* * *

ВЦИК постановил образовать в Тульской области Организационный комитет ВЦИК в составе: председатель Оргкомитета тов. Колетвинов А. Ф. и члены—тт. Сойфер Я. Г., Абрамов А. Д., Крылов М. М., Любимов А. М., Куприянов В. Д. и Афанасов Г. М.

ФИЗКУЛЬТУРА И СПОРТ

Успех колхозных спортсменов

На-днях на курском стадионе «Динамо» лучшие легкоатлеты области демонстрировали свои достижения.

В соревнованиях приняли участие колхозные спортсмены 9 районов, команды 10 добровольных спортивных обществ Курской и Орловской областей и оспаривавшие личное первенство физкультурники Дома Красной Армии. Всего участвовало свыше 100 человек.

Колхозные спортсмены по сравнению с прошлым годом сильно выросли.

Несмотря на холод и дождь, почти все показатели прошлого года перекрыты, а в отдельных случаях колхозные физкультурники вплотную подошли к областным рекордам. Болховской физкультурник Некрасов, например, толкнул ядро на 8 метров 73 сантиметра, улучшив прошлогодний результат на 1 метр 24 сантиметра. Шебекинец Чаплин М. прыгнул в высоту с разбегу на 1 метр 45 сантиметров, тогда как лучший результат в прошлом году был 1 метр 34 сантиметра.

Впервые колхозные спортсмены приняли участие в таких видах спорта, как метание гранаты в цель и бег на 10000 метров.

Член сельхозартели имени Сталина, Глушковского района, Горбунов из 100 возможных очков выбил гранатой 60. Он занял первое место по метанию гранаты. Тов. Кузюта, курсант обоянской школы автотракторных механиков, пробежал 10 тысяч метров за 44 минуты 24,4 сек.—лучше многих городских легкоатлетов.

Легкой атлетикой в районах занимаются сотни колхозников. Если год тому назад на областную спартакиаду прибыли физкультурники только из 5 районов, то нынче выступали колхозные спортсмены от 9 районов.

После упорной двухдневной борьбы первое место было присуждено команде Шебекинского района, второе—Волоконовского, третье—Обоянского и четвертое—команде Глушковского района.

За лучшие индивидуальные результаты в колхозной спартакиаде Чаплин М. (Шебекино), Кутиков (Волоконовка), Кузюта (Обоянь), Непорожных (Шебекино) и Капица М. (Волоконовка) премированы ценными подарками и грамотами. Т. Горбунов (Глушково) премирован жетоном.

Спартакиада добровольных обществ вскрыла скверное руководство легкой атлетикой. Мало выдвигается новых тренированных бегунов, метателей, которые могли бы бороться с рекордсменами. В отдельных видах спорта совсем нет соревнующихся: например, в метании копья выступал один лишь тов. Шипицин; в прыжках с шестом выступало 4 человека, из которых только двое члены спортивных обществ.

Еще хуже обстоит дело с женским составом. Несколько обществ выставили мало тренированных легкоатлетов, сосредоточив свое внимание на подборе спортсменов-мужчин. Курское общество «Локомотив», занявшее второе место, набирало очки исключительно за счет мужчин. Команде курского общества «Спартак», занявшей первое место, 1968 очков (из 3477) дали рекордсмены Кутепов и Гринева.

Команда курского «Динамо» заняла лишь девятое место. Это очень плохой результат для старого общества, располагающего своим стадионом и кадрами.

Прошедшие спартакиады со всей очевидностью показали, что областной комитет по делам физкультуры и спорта явно не справляется с руководством спортивной работой и в особенности в колхозных коллективах.

Ю. БЕЛЯЕВ.

На снимке: физкультурная команда колхоза имени Сталина, Глушковского района, участвовавшая на областной спартакиаде.

Слева направо: внизу—А. С. Горбунов, Н. Н. Корсунова, Е. Н. Корсунова и Н. М. Ковалев.

Вверху—Ф. Р. Лобода, А. С. Любченко и Г. В. Козьменко.

Фото Говорова.

Молодежь любит спорт

Наш физкультурный коллектив колхоза имени товарища Сталина, Глушковского района, организовался в 1933 году. Мы уже имеем некоторые достижения.

В нашем колхозе молодежь любит спорт и охотно занимается им. В 1934 году на районных соревнованиях мы заняли первое место, однако, на следующий год команда колхоза «Красный Октябрь» оказалась сильнее. Мы стали усиленнее тренироваться, больше внимания уделять спортивной технике.

Результаты упорной работы не замедлили сказаться. В прошлом году мы не только вернули первенство в районе, но и на областной колхозной спартакиаде вышли победителями, заняв первое место. На всесоюзных колхозных соревнованиях, где участвовало 116 команд, заняли 17-е место.

После этой победы областной комитет по делам физкультуры и спорта обещал нам постоянную помощь. Общество «Динамо» заявило, что берет над нашим коллективом шефство. Однако все торжественные обещания вскоре были забыты. Динамовцев мы так и не видели в колхозе, а работников областного комитета встретили лишь перед спартакиадой.

Коллектив наш рос постепенно, самостоятельно. За зиму нормы «ГТО» по лыжам сдали 21 человек. 37 из 83 физкультурников полностью сдали нормы «ГТО» первой ступени.

Свой досуг физкультурой заполняют лучшие люди колхоза. Взять хотя бы состав нашей команды, выступавшей 12—13 октября на областной спартакиаде. Стахановка, делегат областной конференции ВЛКСМ М. Чалая—наш лучший стрелок. Она на спартакиаде по стрельбе заняла первое место. Стахановки-пятисотницы: звеньевая-комсомолка Н. Корсунова и колхозница ее звена Е. Корсунова выступали в многоборьи. Слесарь колхоза Козьменко—велосипедист и другие.

Наша команда заняла на спартакиаде четвертое место. В чем причины относительного неуспеха?

Во-первых, победившие районы выставляли сборные команды, а мы выступали от одного колхоза. Во-вторых, в других командах выступали люди, не имеющие непосредственного отношения к колхозу. Не даром возникал вопрос о снятии шебекинской и обоянской команд. Только особые оговорки, предусмотренные положением о спартакиаде, позволили этим командам продолжать соревнования.

Уверены, что на следующих соревнованиях мы вновь возьмем первое место. Кое-чему мы здесь научились, следя за техникой рекордсменов области. Будем усиленно тренироваться на лыжах.

У нас к XX годовщине Великой Октябрьской социалистической революции заканчивается строительство большого клуба. Там мы будем заниматься в специальном спортивном зале.

Представитель команды колхоза имени Сталина ГОРБУНОВ.

НУЖНА ШКОЛА ЛЕГКОАТЛЕТОВ

Чтобы иметь хорошие спортивные результаты, необходимо работать над собой круглый год. Я, например, летом ежедневно тренируюсь в беге на 3—5 и 10 километров. Весной и осенью бегаю по пересеченной местности. Зимой много хожу на лыжах.

Спортивные общества, а также городской и областной комитеты по делам физкультуры и спорта летом увлекаются футболом, а зимой хоккеем, в ущерб остальным видам спорта, в частности легкой атлетике. Даже перед последней итоговой спартакиадой никто не спросил, что нужно нам—рекордсменам—для улучшения своих результатов.

У нас много талантливой в спортивном отношении молодежи. В этом году выдвинулся хороший бегун Кутиков («Локомотив»), прекрасные физические данные показал в забеге на 10000 метров тов. Кузюта (Обоянский район). Но работы с этими людьми нет. Я поэтому предлагаю создать специальные школы легкоатлетов.

Рекордсмен области по бегу на дистанцию в 10000 метров И. Г. КУТЕПОВ.

НАЛАДИТЬ ТРЕНИРОВКУ

В этом году фактически было лишь два крупных соревнования по легкой атлетике—при открытии летнего сезона и закрытии его.

Большинство легкоатлетов тренируются от случая к случаю, а то и вовсе не работают над собой. Вообще у нас легкая атлетика—основа комплекса «ГТО» — не в почете.

Вот яркий пример: я установил в этом году областные рекорды по метанию копья и диска. Хожу ежедневно на стадион «Динамо» для тренировки. Спортивные же общества не хотят организовать тренировку метателей одновременно со мной. В результате никто не перенимает техники метания, никто даже близко не подходит к моим, довольно скромным, результатам.

На стадионе «Динамо» нет массовой работы. Это—единственная городская спортивная база, но там нет даже достаточного количества спортинвентаря.

Рекордсмен по метанию диска М. А. ШИПИЦЫН.

На снимке: рекордсмены области: Сухарев—по метанию гранаты, Гринева—по прыжкам в длину с разбега и бегу на 100 и 500 метров, Кутепов—по бегу на 5 и 10 километров и лыжам на 20—50 километров.

Фото Говорова.

МОЙ РЕКОРД—НЕ ПРЕДЕЛ

Весной этого года я установил областной рекорд по метанию гранаты. После этого увлечение альпинизмом (я взбирался на Эльбрус) отвлекло меня от занятий легкой атлетикой.

Лишь последнее время я вновь занялся разносторонней тренировкой—бегом, метанием, прыжками, футболом.

Мой рекорд—65 метров 83 сантиметра—далеко не предел. Я уверен, что на будущий год мне удастся перекрыть его.

Рекордсмен области по метанию гранаты И. П. СУХАРЕВ.

Больше работать над собой

У меня несколько областных рекордов по бегу на короткие дистанции и прыжкам. Но ни один из них не является пределом. Например, я очень легко добилась рекорда по прыжкам в длину с разбегу, прыгнув на 4 метра 69 сантиметров.

Чтобы иметь хорошие показатели, надо больше, тщательнее работать над собой. Обычно я тренируюсь два раза в шестидневку. Делаю пробежки, прыгаю, упражняюсь в метании. Основной вид спорта, которым я занимаюсь—это бег. Метаю я лишь для общей подготовки. Много занимаюсь волейболом.

Зимой я бегаю на коньках, хожу на лыжах и опять-таки занимаюсь волейболом. Основной тренировкой зимой я считаю лыжи.

Этим летом я мало работала над собой, так как весной вывихнула ногу. Но в следующем сезоне, уверена в этом, мне удастся свой результат по бегу на 100 метров (13,2 сек.) и по прыжкам значительно улучшить.

У нас много девушек, из которых можно подготовить хороших спортсменок. За их тренировкой никто не следит. Соревнований по легкой атлетике проводится мало. Только этим можно об'яснить очень низкие рекорды.

Рекордсменка области по бегу на дистанцию в 500 метров Н. Р. ГРИНЕВА.

Отв. редактор И. ШАРОНЧИКОВ.
Издатель—ОБКОМ ВКП(б).

В ЗРЕЛИЩНЫХ ПРЕДПРИЯТИЯХ

КУРСКИЙ ОБЛАСТНОЙ ГОСУДАРСТВЕННЫЙ ДРАМАТИЧЕСКИЙ ТЕАТР имени А. С. ПУШКИНА
18 октября
Л. Шейнин и бр. Тур.
ОЧНАЯ СТАВКА
Пьеса в 5 действиях и 7 картинах. Постановка гл. реж. заслуженного артиста Республики А. Н. Канина.
Начало в 8 часов вечера.
Касса открыта с 3 часов дня до 9 час. веч.
Дети до 16 лет не допускаются.
ДИРЕКЦИЯ.

1-й ЗВУКОВОЙ КИНОТЕАТР им. Щепкина. ул. Дзержинского, 51. Тел. 2-62.
Ежедневно смотрите и слушайте новый звуковой фильм производства Ленфильм
ТАЙГА ЗОЛОТАЯ
Нач. сеансов: 7, 8—45, 10—30.
Ежедневно детский сеанс в 5 ч.
ТАЙГА ЗОЛОТАЯ
Касса открыта с 12 ч. дня до 3 ч. и с 5 дня до 10 час. вечера.

Кинотеатр „ТЕМП". ул. Дзержинского, 34.
Ежедневно
ПАРТИЙНЫЙ БИЛЕТ
Начало сеансов: 7, 8—30, 10 ч.
Ежедневно детский сеанс в 5—30
ПАРТИЙНЫЙ БИЛЕТ

3-й (новый) звуковой кинотеатр. ул. Луначарского, 4. Телефон 4-51.
Ежедневно демонстрируется художественный приключенческий звуковой фильм
УЩЕЛЬЕ АЛАМАСОВ
Нач. сеансов: в 6, 8 и 10 час.

КУРСКАЯ ТИПОГРАФИЯ имени КАРЛА МАРКСА (Золотая, 15)
ПРИНИМАЕТ ЗАКАЗЫ
на всевозможные типографские переплетные и граверные работы.
Обеспечивается срочное выполнение.

:ПРОДАЕТСЯ: фаэтон на железном ходу и хомут. Обращаться: г. Курск, Ленина, 77, ком. № 8.

МЕНЯЮ [illegible] в Омске на Курск. Расходы по переезду возьму на себя. Обращаться: г. Курск, [illegible] Красногорскому.

КУРСКОМУ ГОЦИРКУ НУЖНЫ квартиры и комнаты. Обращаться: г. Курск, Красная площадь, в контору госцирка. 1314

Областному управлению [illegible] требуются главные и старшие бухгалтеры и бухгалтеры-ревизоры. С ПРЕДЛОЖЕНИЕМ ОБРАЩАТЬСЯ: ул. Добролюбова, № [illegible], финансово-бухгалтерский сектор УШП. 1309

Коллектив вспрыт. клиники ст. Курск и д. и. Дзержинского ВЫРАЖАЕТ свое глубокое соболезнование жене и родственникам по поводу тяжелой утраты дорогого доктора Гродзевчик Е. И.

ТРЕБУЕТСЯ опытный экономист-плановик. Обращаться: г. Курск, Театральная № [illegible] отдел кадров. 1311

— ТРЕБУЕТСЯ — опытный маляр по окраске вагонов. Обращаться: ул. Карла Маркса, № 6, курский трампарк. 1310

ТРЕБУЮТСЯ бухгалтеры-ревизоры курскому облпотребсоюзу. Г. Курск, Дзержинского, 12. 1308

Курской ЦЗС (Н.-Набережная, 9) ТРЕБУЮТСЯ бухгалтеры по строительству и материальному учету. 1311

ВНИМАНИЮ ВРАЧЕЙ и ГРАЖДАН. Во все аптеки и магазины „Санрегиона" поступила в продажу лечебная минеральная вода „ДЗАУ-СУАР". По своему химическому составу является хлористо-углекисло-содовой водой. Она относится к типу Ессентуки № 17. Применяется при болезнях желудочно-кишечного тракта, печени, желчных и мочевых путей. Кроме этого, имеются в продаже другие минеральные лечебные воды: Ессентуки №№ 4, 17 и 20, Боржом и Нарзан. Курское областное отделение главаптекоуправления.

Пропал мальчик 17 лет Алик Крышкин. Умалишенный, волос русый. Одет в черный пиджак, левое плечо порвано, обут в валяные чуни. Знающих сообщить: от Глазуновки, Курской области, Сталинский с-с., колхоз „Правда", Крышкину Д. Т.

№№ ТЕЛЕФОНОВ РЕДАКЦИИ «КУРСКОЙ ПРАВДЫ»: зам. отв. редактора — 65, секретариат — 5-39, зав. отдел. писем — 1-61, отделы рабсельнкоров и писем—2-15, отдел областной и городской информации — 5-64, культурный отдел — 5-64 (два звонка), пром.-транспортный отдел — 11-54, советско-торговый отдел—11-54 (два звонка), отдел международной информации и отдел обзоров печати—2-91, партийный отдел—5-09, сельхозотдел—4-25, выпускающий—6-04, книгоиздательство—2-82, заведующий издательством Обкома ВКП(б)—3-63, бухгалтерия—8-37, отд. об'явлен.—7-50. Адрес редакции: улица Ленина, 77.

Уполн. облита Т.—23141. Курск, типография им. К. Маркса, Золотая, 15, тел. № 2-09. Тираж 70000 экз.

Пролетарии всех стран, соединяйтесь!

КУРСКАЯ ПРАВДА

Орган Курского обкома ВКП(б), Облисполкома и горкома ВКП(б)

№ 241 (4367) | Среда, 20 октября 1937 г. | Год изд. 20-й

„Осуществляя жилищную политику в целях неуклонного под'ема материально-бытового уровня трудящихся, Советское государство из года в год увеличивает вложения государственных средств в новое жилищное строительство. На 1 января 1937 года построено 54 миллиона квадратных метров жилой площади стоимостью в двенадцать с половиной миллиардов рублей. Весь этот новый жилищный фонд, вместе с домами, конфискованными Октябрьской революцией у капиталистических домовладельцев, является, согласно ст. 6 Конституции Союза ССР государственной собственностью, т. е. всенародным достоянием".

Из постановления ЦИК и СНК СССР „О сохранении жилищного фонда и улучшении жилищного хозяйства в городах".

ЖИЛИЩНЫЙ ФОНД—ВСЕНАРОДНОЕ ДОСТОЯНИЕ

Печатаемое сегодня постановление Центрального Исполнительного Комитета и Совета Народных Комиссаров СССР «О сохранении жилищного фонда и улучшении жилищного хозяйства в городах» является новым, ярким выражением сталинской заботы о людях.

С первых грозовых раскатов Октябрьской революции партия большевиков вплотную поставила вопрос о создании лучших бытовых условий для рабочих, о конфискации жилищного фонда у буржуазии и передаче его в безраздельное пользование трудящихся. И в первые же дни революции тысячи рабочих семей из жалких, заброшенных лачужек, подвалов и сараев на окраинах были переселены в центр, в благоустроенные бывшие господские дома и дворцы.

Жилищное хозяйство царской России отличалось своей бедностью. К тому же оно основательно было подорвано в годы империалистической и гражданской войн.

В течение двадцати лет советской власти, и в особенности за годы двух сталинских пятилеток, партия и правительство уделяют огромное внимание улучшению бытового положения трудящихся, из года в год увеличивая капиталовложения на это дело. Построены тысячи новых, прекрасно отделанных домов, много восстановлено и заново переделано старых построек. Не осталось и следа от тех глухих, заваленных окраин, где когда-то ютились рабочие семьи. Что может быть ярче того факта, что к 1 января 1937 года построено 54 миллиона квадратных метров жилищной площади с затратой 12 с половиной миллиардов рублей, что за годы существования советской власти усилиями трудящихся под руководством партии Ленина—Сталина создано 230 новых городов с промышленными гигантами, дворцами, школами, прекрасными домами.

«Неизбежным признаком крупных городов буржуазных стран является трущобы, так называемые рабочие кварталы на окраинах города, представляющие груду темных, сырых, большей частью подвальных, полуразрушенных помещений, где обычно ютится неимущий люд, копошась в грязи и проклиная судьбу. Революция в СССР привела к тому, что эти трущобы исчезли у нас. Они заменены вновь отстроенными хорошими и светлыми рабочими кварталами, при чем во многих случаях рабочие кварталы выглядят у нас лучше, чем центры города» (Сталин).

Огромные изменения в смысле улучшения бытовых условий произошли и у трудящихся города Курска. Только в 1936—37 гг. построено 17306 квадратных метров жилой площади.

Разумеется, это количество не может удовлетворить все растущие запросы трудящегося населения. Учитывая это, Совет Народных Комиссаров в плане на 1938 год предусмотрел постройку в городе Курске шести новых коммунальных домов.

Чтобы удовлетворить потребности трудящихся, надо не только строить новые жилые дома, но и навести действительно большевистский порядок в имеющихся. «Между тем, — говорится в постановлении ЦИК и СНК СССР, — существующий порядок управления и пользования этим огромным жилищным фондом не только не соответствует требованиям сохранения жилищного фонда, как государственного имущества, и образцового его содержания, но, наоборот, тормозит дальнейшее улучшение жилищного хозяйства».

Далее в том же постановлении указывается, что: «В управлении домами и в законодательстве, регулирующем жилищное строительство, распределение и использование жилищ, сохранились вредные пережитки того периода народного хозяйства, когда местные советы, ввиду своей организационной и хозяйственной слабости, были вынуждены передавать права на управление домами, распределение и использование жилой площади отдельным коллективам жильцов — жилищно-арендным кооперативным товариществам».

Получилось, что жилой фонд страны оказался по существу в руках бесконтрольных, мелких коллективов жильцов, лишь формально об'единенных в союзы жилищно-арендной кооперации.

Посмотрите на жилищное хозяйство в городах нашей области. Даже на центральных улицах таких городов, как Обоянь, Льгов и других можно увидеть полуразрушенные дома. Они служат живым укором для местных городских советов, которые отстранились от наведения в них порядка.

Взять город Курск. Здесь почти весь (97 процентов) жилой фонд передан жактам. Результаты этого можно демонстрировать на таком факте: всего требовалось отремонтировать 610 домовладений, а отремонтировано 115, на сумму 410 тысяч рублей. Может недоставало денег? Ничего подобного. Деньги есть. Нет чувства ответственности, хозяйского отношения к государственному достоянию. Вот жакт № 2 по улице Ленина (председатель Михайлов). Дома здесь давно требуют необходимого ремонта и деньги на это есть, но тем не менее ничего не делается. Такое же положение в жакте № 10 и многих других.

За последний год жакты так перекраивались (укрупнение и разукрупнение), что городской совет ничего не может сказать: какие дома входят в тот или другой жакт, каково положение там, кто стоит во главе жактов, как собирается квартирная плата. Достаточно напомнить, что только в одном Ленинском районе задолженность по квартирной плате на 1 октября 1937 года составляла 100 тысяч рублей.

Не лучше в жилищно-строительной кооперации. Дома здесь строились (14 домов) почти исключительно за счет государственных ссуд, которые не погашены до сих пор.

Постановление ЦИК и СНК СССР кладет конец всей этой бесхозяйственности. Жилищно-арендная кооперация и союзы жилищно-строительной кооперации упраздняются и все домовладения передаются непосредственно в ведение местных советов и государственных предприятий. Этим же решением устанавливается твердый и точный порядок управления и пользования государственным жилищным фондом.

Наша страна стоит накануне великого события—выборов в Советы по Сталинской Конституции. Этому будут предшествовать отчеты советов перед избирателем. И одним из главных критериев в оценке деятельности работников советов будет служить отношение их к жилищному фонду.

Священная обязанность всех трудящихся—повседневно помогать советам в улучшении жилищного хозяйства. Делать это надо путем бережного отношения к жилому фонду, установления образцового порядка и чистоты, не допуская разрушений и порчи.

Партия, правительство и лично товарищ Сталин проявляют огромную заботу об улучшении бытовых условий трудящихся. Вкладываются колоссальные денежные средства на постройку новых и переоборудование старых домов, создаются лучшие культурные условия. Жизнь с каждым днем становится ярче и прекраснее. Постановление ЦИК и СНК СССР вкладывает новую блестящую страницу в книгу сталинской заботы о человеке.

ПЛЕНУМ ОБКОМА ВКП(б)

17—19 октября состоялся очередной пленум Обкома ВКП(б). Пленум заслушал доклад и. о. секретаря Обкома ВКП(б) тов. **Песнарева** о практических мероприятиях по выполнению решений Пленума ЦК ВКП(б) об организационной и агитационно-пропагандистской работе партийных организаций в связи с выборами в Верховный Совет СССР.

Вторым вопросом пленум заслушал доклады секретарей райкомов ВКП(б): Белгородского, Кировского (г. Курск), Шебекинского, Льговского, Хомутовского и содоклад зав. ОРПО Обкома тов. **Банина** о выполнении указаний ЦК ВКП(б) о возобновлении приема новых членов в ВКП(б) и принял по этому вопросу решение.

Кроме того, пленум рассмотрел организационные вопросы: перевел из кандидатов в члены Обкома ВКП(б) тов. **Самойлова П. А.** (начальник управления НКВД по Курской области), тов. **Белогурова** (щигровская дистанция пути ж. д. им. Дзержинского), тов. **Мясникова** (председатель белгородского райпрофсожа Южной ж. д.) и тов. **Сокольникова** (секретарь Щигровского райкома ВКП(б); утвердили зав. отделом руководящих партийных органов Обкома тов. **Банина К. Е.**, зав. советторготделом—тов. **Тарасова П. В.**, зав. отделом печати—тов. **Ломкова**. Редактором газеты «Курская правда» пленум утвердил тов. **Шарончикова И. Я.**

Пленум избрал членами бюро Обкома ВКП(б) тт. **Банина К. Е.** и **Самойлова П. А.** и перевел из кандидатов в члены бюро тов. **Быкова Т. З.**

Третьим секретарем Обкома ВКП(б) избран тов. **Банин К. Е.**

КОЛХОЗ „ИСКРА" ЗАКОНЧИЛ УБОРКУ СВЕКЛЫ

ВЕНГЕРОВКА, Ракитянского района. (По телеграфу). Колхоз «Искра» закончил 15 октября уборку свеклы на всей площади—210 гектаров. Лучшего урожая добилось звено Анны Солдатской, оно собрало с каждого гектара 620 центнеров свеклы. Звено Натальи Примаковой собрало с гектара 600 центнеров свеклы, звено Марии Зуевой—559, Анастасии Лазаревой—450 и звено Марии Ветренковой—425 центнеров.

Председатель колхоза «Искра» РЕШЕТНЯК.

О СОХРАНЕНИИ ЖИЛИЩНОГО ФОНДА И УЛУЧШЕНИИ ЖИЛИЩНОГО ХОЗЯЙСТВА В ГОРОДАХ

Постановление Центрального Исполнительного Комитета и Совета Народных Комиссаров СССР

Успехи социалистической индустриализации, вызвавшие бурный рост населения в старых городах и возникновение новых крупных промышленных центров, обусловили резкое увеличение потребности в жилищах.

Осуществляя жилищную политику в целях неуклонного под'ема материально-бытового уровня трудящихся, Советское государство из года в год увеличивает вложения государственных средств в новое жилищное строительство. На 1 января 1937 года построено 54 миллиона квадратных метров жилой площади стоимостью в двенадцать с половиной миллиардов рублей. Весь этот новый жилищный фонд, вместе с домами, конфискованными Октябрьской революцией у капиталистических домовладельцев, является, согласно ст. 6 Конституции Союза ССР, государственной собственностью, т. е. всенародным достоянием.

Возросший материальный и культурный уровень трудящихся требует образцового содержания государственного жилищного фонда.

Между тем существующий порядок управления и пользования этим огромным жилищным фондом не только не соответствует требованиям сохранения жилищного фонда, как государственного имущества, и образцового его содержания, но, наоборот, тормозит дальнейшее улучшение жилищного хозяйства. В управлении домами и в законодательстве, регулирующем жилищное строительство, распределение и использование жилищ, сохранились вредные пережитки того периода народного хозяйства, когда местные советы, ввиду своей организационной и хозяйственной слабости, были вынуждены передавать права на управление домами, распределение и использование жилой площади отдельным коллективам жильцов — жилищно-арендным кооперативным товариществам. В результате этого, вместо государственного распределения и использования домов, осуществляемого через местные советы, государственный жилищный фонд в значительной части оказался на деле в руках по существу бесконтрольных, независимых от местных советов, мелких коллективов жильцов, лишь формально об'единенных в союзы жилищно-арендной кооперации. Сами местные советы, а также наркоматы коммунального хозяйства не только не способствовали ликвидации такой совершенно недопустимой практики, но, наоборот, охотно уступали жилищно-арендным кооперативам свои права на управление жилищным хозяйством.

В итоге управляемый жилищно-арендной кооперацией жилищный фонд, составляющий 53 миллиона квадратных метров жилой площади, находится в совершенно неудовлетворительном состоянии. Жилищно-арендные кооперативные товарищества (ЖАКТ'ы) в подавляющем большинстве на деле домами не управляют, не заботятся об их ремонте, не поддерживают их в культурном состоянии. Имеющая место бесхозяйственность в управлении домами зачастую приводит их в полуразрушенное состояние.

В домах ЖАКТ'ов безответственно производятся массовые перестройки, особенно переоборудование общих кухонь под жилые помещения, а в других случаях—устройство плит для приготовления пищи в жилых помещениях, что ухудшает жилищно-бытовые условия и усиливает опасность пожаров. Нет заботы о том, чтобы места общего пользования (кухни, ванны, коридоры, уборные, лифты) содержались в чистоте и порядке. Элементарные санитарно-гигиенические требования не соблюдаются. Закон о квартирной плате, как в отношении исчисления платы, так и своевременного ее поступления нарушается, что приводит к недополучению домовым хозяйством значительных средств.

Помимо этого, немало таких ЖАКТ'ов, которые способствуют спекуляции жилой площадью.

Система жилищной кооперации, состоящей из многочисленных звеньев—подрайжилсоюзы, райжилсоюзы, городские, областные (краевые) и республиканские жилсоюзы—расходует около сорока миллионов рублей в год на содержание аппарата союзов, но не обеспечивает должного управления и сохранности жилищного фонда.

В неудовлетворительном состоянии находятся жилые дома, которыми непосредственно управляют местные советы и ведомства, а также дома, принадлежащие жилищно-строительной кооперации.

Жилищный фонд, построенный строительной кооперацией и обошедшийся государству в 1,5 миллиарда рублей, фактически превращен в личную собственность отдельных членов жилищно-строительных кооперативов.

На основании Положения о жилищной кооперации от 19 августа 1924 года и Положения о мерах содействия строительству рабочих жилищ от 15 июня 1927 года жилищно-строительные кооперативы получали через Банк финансирования коммунального и жилищного строительства долгосрочные (до 60 лет) строительные ссуды в размере 80—90 проц., а иногда и выше 90 % стоимости домов. Благодаря этому, пайщики кооперации получили за счет государства квартиры в бессрочное и безвозвратное пользование и фактически превратились в привилегированных собственников жилой площади, при незначительном вложении собственных средств.

На тот же путь разбазаривания государственного жилищного фонда стали многие государственные учреждения и промышленные предприятия, передавшие большие государственные средства жилищно-строительной кооперации на основании постановлений Советов Народных Комиссаров союзных республик (постановление СНК РСФСР от 15 ноября 1927 года и аналогичные постановления других республик), предоставивших госорганам право такого финансирования жилищно-строительной кооперации. Жилая площадь в построенных на эти средства домах опять-таки поступала в полное распоряжение квартировладельцев.

Таким образом, вместо мобилизации средств населения для усиления жилищного строительства, жилкооперация строила почти целиком за государственные средства, а в то же время надлежащих прав за органами коммунального хозяйства по использованию и управлению построенными домами не было обеспечено.

Жилищно-строительная кооперация из года в год увеличивала число пайщиков, не удовлетворяя их жилплощадью. Значительная часть собранных у этих пайщиков средств направлялась на покрытие убытков, вызванных бесхозяйственностью в кооперативном строительстве.

Жилищное законодательство, разрешавшее расходование государственных средств на кооперативное жилищное строительство и передававшее построенные за счет государства дома фактически в собственность отдельных групп граждан (жилищно-строительных кооперативов), а также разрешавшее передачу в непосредственное управление и использование отдельных групп граждан (жилищно-арендных кооперативных товариществ) домов, принадлежащих государству или построенных госпредприятиями и учреждениями, было разработано в период 1924—1930 годов, когда местные советы и госпредприятия не могли обеспечить надлежащего управления жилищным фондом. Это законодательство теперь, в условиях значительного улучшения работы местных советов, а также государственных предприятий и учреждений, себя совершенно не оправдывает и во многом препятствует оздоровлению жилищного хозяйства. Особенно это относится к следующим законам:

а) «Положение о жилищной кооперации», утвержденное ЦИК и СНК Союза ССР 19 августа 1924 года;

б) «Положение о фондах улучшения быта рабочих и служащих», утвержденное ЦИК и СНК Союза ССР 27 июня 1928 года; постановление ЦИК и СНК Союза ССР от 6 июля 1927 года «О передаче рабочим жилищно-арендным кооперативным товариществам жилых строений, возведенных госпредприятиями за счет фонда улучшения быта рабочих и служащих» и постановление СНК РСФСР от 15 ноября 1927 года «О мероприятиях по жилищному хозяйству в городских поселениях»;

в) законы, ограничивающие права местных советов распоряжаться освобождающейся жилплощадью и предоставляющие право заселять и использовать жилплощадь в узко-ведомственных интересах различным учреждениям и общественным организациям (Главные управления исправительно-трудовых учреждений союзных республик, милиция, секции научных работников и др.).

Действующие законы о праве застройки—ст. ст. 156 и 166 Гражданского Кодекса РСФСР от 31 декабря 1922 года и постановление СНК Союза ССР от 17 апреля 1928 г. «О мерах поощрения строительства жилищ за счет частного капитала»—используются владельцами домов на праве застройки, особенно в дачных местностях, в целях взимания неограниченной законом квартирной платы и для спекуляции жилой площадью.

Считая необходимым пресечь все и всяческие пути прямого и косвенного разбазаривания государственного жилищного фонда и прекратить спекуляцию жилой площадью, а также признавая необходимым организовать надлежащее управление жилищным хозяйством для удовлетворения все растущих потребностей граждан Союза ССР в культурном жилье,—Центральный Исполнительный Комитет и Совет Народных Комиссаров СССР постановляют:

I. Об упразднении жилищно-арендной кооперации и союзов жилищно-строительной кооперации

1. Упразднить жилищно-арендную кооперацию—ЖАКТ'ы и их союзы, подрайонные, районные, городские, областные (краевые), республиканские, Московский и Ленинградский городские союзы жилищно-строительной кооперации, а также союзы жилищной кооперации на железнодорожном и водном транспорте, Всесоюзный Совет жилищной кооперации и жилищно-строительные кооперативы, не отвечающие условиям, предусмотренным ст. 4 настоящего постановления.

2. Передать дома, находящиеся в пользовании жилищно-арендной кооперации, в непосредственное управление местных советов и государственных предприятий. Государственным предприятиям передаются дома, сданные кооперации в порядке постановления ЦИК и СНК Союза ССР от 6 июля 1927 года «О передаче рабочим жилищно-арендным кооперативным товариществам жилых строений, возведенных государственными предприятиями за счет фонда улучшения быта рабочих и служащих».

3. Дома, построенные и строящиеся жилищно-строительной кооперацией в основном за счет государственных средств, передать:

а) в ведение местных советов, если строительство их финансировалось по прямым кредитам Цекомбанка и местных коммунальных банков за счет спецкапиталов;

б) в ведение соответствующих организаций, учреждений и предприятий, если строительство финансировалось за счет их средств.

4. В из'ятие из ст. 3 настоящего постановления, оставить в распоряжении жилищно-строительных кооперативов построенные ими дома, если в течение 6 месяцев с момента издания настоящего постановления эти жилищно-строительные кооперативы полностью погасят полученную от государства ссуду.

Установить, что строительство домов и дач жилищно-строительными кооперативами впредь может осуществляться лишь за счет их собственных средств.

Воспретить государственным учреждениям и предприятиям в какой бы то ни было форме вкладывать финансовые и материальные средства, принадлежащие им, в строительство домов и дач, осуществляемое жилищно-строительными кооперативами.

5. В целях сохранения и улучшения дачного фонда предложить городским советам, при наличии в их распоряжении значительных дачных площадей, организовать (в составе жилищного управления) дачные тресты на началах хозяйственного расчета. Возложить на дачные тресты управление и развитие коммунального хозяйства дачных поселков (водопровод, канализация, дороги и т. п.).

Ликвидировать дачно-строительные союзы и те из дачно-строительных кооперативов, которые выстроили или строят дачи с участием государственных средств в размере больше 50% стоимости строительства.

Сохранить дачно-строительные кооперативы, финансирование которых за счет государственных средств составляет менее 50%, при обязательном условии выдачи кооперативом обязательства о погашении ссуды в течение 6 месяцев со дня опубликования настоящего постановления.

Дачи, построенные и строящиеся дачно-строительными кооперативами, с участием банковских кредитов или средств государственных учреждений и предприятий в размере, превышающем 50% стоимости строительства, передаются с соответствующими кредитами городским советам, государственным учреждениям и предприятиям по принадлежности.

Предоставить право городским советам и хозяйственным организациям оставлять дачи за членами ликвидированных дачных кооперативов на правах личной собственности, при условии погашения полученной ими ссуды в течение 6 месяцев, для чего члены кооперативов должны выдать городским советам, государственным учреждениям и предприятиям соответствующие обязательства.

При невыполнении этих условий дачи переходят в распоряжение государства.

6. Поручить Совнаркому Союза ССР в месячный срок установить:

а) порядок ликвидации жилищно-арендной кооперации и союзов жилищно-строительной и дачно-строительной кооперации, а также жилищно-строительных и дачно-строительных кооперативов, не удовлетворяющих условиям, предусмотренным ст. ст. 4 и 5;

б) порядок передачи находящихся в их распоряжении домов и дач местным советам и соответствующим учреждениям и организациям;

в) порядок и сроки расчета с пайщиками жилищно-строительной и дачной кооперации, а также определить порядок и сроки возврата пайщикам жилищно-строительной и дачной кооперации их паевых взносов.

7. Разрешить хозорганам и местным советам в отдельных местностях оказывать содействие (строительными материалами и банковским кредитом на срок не свыше 5 лет) трудящимся при постройке ими своих жилых домов.

Окончание на 2 стр.

На углу ул. Радищева и Урицкого (г. Курск) областной коммунально-строительный трест строит 5-этажный жилой дом на 42 квартиры. 10 квартир будут иметь по 4 комнаты, 15 квартир—по 3 комнаты и 17 квартир—по комнате. Квартиры будут хорошо оборудованы.

К октябрьским дням заканчиваются кирпичные работы, а к 1 января 1938 г. предполагается сдача дома в эксплоатацию.

На снимке: фасад строящегося 42-квартирного дома.

Фото Богданчикова.

О СОХРАНЕНИИ ЖИЛИЩНОГО ФОНДА И УЛУЧШЕНИИ ЖИЛИЩНОГО ХОЗЯЙСТВА В ГОРОДАХ

Постановление Центрального Исполнительного Комитета и Совета Народных Комиссаров СССР

(Окончание)

II. О порядке управления государственным жилищным фондом

8. Возложить непосредственное управление государственным жилищным фондом и полную ответственность за его сохранность на местные советы и на государственные учреждения и промышленные предприятия в отношении домов, находящихся в их ведении.

Отменить порядок закрепления за государственными учреждениями, предприятиями и общественными организациями домов, принадлежащих местным советам. Дома местных советов могут быть переданы ими в пользование государственных учреждений, предприятий и общественных организаций лишь на основе долгосрочных арендных договоров, обеспечивающих полную сохранность этих домов.

9. Установить, что местные советы (городские, районные в крупных городах, поселковые) осуществляют:

а) непосредственное управление принадлежащим им жилищным фондом,

б) технический и санитарный надзор, а также наблюдение и контроль за содержанием и производством ремонта всего остального жилищного фонда, независимо от того, в чьем ведении он находится.

10. Обязать местные советы для выполнения указанных задач организовать жилищные управления (в составе отделов коммунального хозяйства).

Примечание 1. Районные советы в крупных городах и поселковые советы, в составе которых нет отделов коммунального хозяйства, организуют жилищные управления на правах своих отделов.

Примечание 2. Допустить в отдельных наиболее крупных районах гг. Москвы и Ленинграда, по согласованию с Наркомхозом РСФСР, организацию вместо одного районного двух территориальных жилищных управлений с правами районных.

11. Возложить непосредственное управление отдельным домом (группой домов) на управляющего домом, назначаемого жилищным управлением местного совета.

Домовое хозяйство ведется управляющим домом на началах хозяйственного расчета, в соответствии с хозяйственно-финансовыми планами, утверждаемыми жилищным управлением.

12. Установить, что управляющий домом назначается:

а) на каждый дом с жилой площадью выше 3.000 кв. метров или с населением выше 500 человек;

б) на небольшую группу в 3—5 домов, территориально смежных с общей жилой площадью от 2000 кв. метров до 3000 кв. метров;

в) на группу мелких домов (переулок, часть улицы) количеством до 10—15 с общей жилой площадью от 1500 до 2500 кв. метров.

13. Управляющий домом отвечает:

а) за правильное ведение домового хозяйства;

б) за своевременный ремонт дома и надлежащее качество ремонта;

в) за содержание в порядке дома и его санитарно-технических устройств и мест общего пользования в квартирах (отопление, освещение, кухни, лестницы, уборные, газ, ванны, лифт и пр.).

14. Установить, что в случаях, когда в квартире имеется несколько самостоятельных с'емщиков жилых помещений, управляющий домом назначает по соглашению с ними, преимущественно из числа домохозяек, ответственного по квартире, на которого возлагается наблюдение за местами общего пользования и за соблюдением всеми жильцами правил внутреннего распорядка в квартире. За выполнение этих обязанностей ответственный по квартире получает небольшую плату в размере, определяемом управляющим домом.

15. Все поступления по дому должны вноситься на текущий счет домоуправления, распорядителем которого является управляющий домом.

16. Установить, что средства, получаемые крупными доходными домами, не могут заимствоваться на ремонт дефицитных домов и должны обращаться на текущий и капитальный ремонт и на повышение благоустройства этих же крупных домов. Из'ятие из этого правила допускается в исключительных случаях по постановлениям исполнительных комитетов местных советов со сроком возврата не позднее 2 лет.

17. Разрешить местным советам передавать принадлежащие им небольшие дома размером не свыше 60 кв. метров жилой площади) в пользование отдельным гражданам на основе долгосрочных арендных договоров, на срок от 5 до 10 лет, заключаемых на основе типового договора, подлежащего утверждению СНК Союза ССР.

18. Установить, что торговые и конторские помещения во всех домах города или промышленного пункта предоставляются в пользование государственным, общественным и кооперативным организациям, не являющимся владельцами этих домов, исключительно по распоряжению (ордеру) жилищного управления местного совета.

Пользование этими помещениями во всех домах оформляется письменным договором с управляющим домом на срок, устанавливаемый жилищным управлением отдела коммунального хозяйства местного совета.

19. Из поступлений арендной платы за нежилые помещения в домах местных советов (магазины, конторы, мастерские, столовые, склады и т. п.) 5% обращается в общий доход дома на расходы по его содержанию и управлению и 95%—на финансирование капитального ремонта домов, принадлежащих местным советам, вне зависимости от того, с какого дома получены эти доходы.

Такой же порядок установить для домов ведомств, учреждений и предприятий с тем, что 95% средств, получаемых от арендной платы за нежилые помещения, направляются на ремонт жилищного фонда этих учреждений, предприятий и ведомств.

20. Обязать государственные учреждения, предприятия и общественные организации, имеющие в своем ведении жилые дома, организовать управление ими на началах, предусмотренных ст. ст. 12, 13, 14, 15 и 16 с тем, что управляющий домом назначается руководителем соответствующего учреждения, предприятия или организации.

Обязать наркоматы Союза ССР и союзных республик, имеющие в своем ведении жилищный фонд в размере не менее 200 тысяч кв. метров, организовать жилищные отделы, на которые возложить заведывание находящимся в ведении наркомата жилищным хозяйством, составление плана жилищного строительства и капитального ремонта домов и контроль за его выполнением.

21. Образовать в составе отделов коммунального хозяйства краевых и областных исполкомов и в народных комиссариатах коммунального хозяйства автономных республик — управления жилищного хозяйства, а в наркоматах коммунального хозяйства союзных республик—главные управления жилищного хозяйства.

Поручить совнаркомам союзных республик в месячный срок издать положения о жилищных управлениях.

22. Организовать при жилищных управлениях, на хозяйственном расчете, подрядные ремонтные конторы и мастерские, транспортные и снабженческие конторы и подсобные предприятия по производству и обработке местных строительных материалов и мелкого оборудования для ремонта домов.

III. О порядке пользования жилищным фондом

23. Установить, что свободные жилые помещения в домах местных советов предоставляются в пользование граждан исключительно по распоряжениям (ордерам) жилищного управления отдела коммунального хозяйства местного совета.

Свободные жилые помещения в домах государственных учреждений, предприятий и общественных организаций, а также в домах, арендованных ими, предоставляются в пользование их работников распоряжением администрации этих учреждений, предприятий и организаций.

24. Право пользования жилым помещением во всех домах оформляется письменным договором, заключаемым с'емщиком с управляющим домом или с арендатором дома, причем в договоре точно определяются права и обязанности сторон и последствия их нарушения.

Договоры заключаются на определенный срок, но не свыше 5-ти лет.

25. Пайщики жилищно-строительных кооперативов, живущих в бывших кооперативных домах, сохраняют занимаемую ими жилую площадь, но на началах арендного договора.

26. Предоставить:

а) гражданам, проживающим в домах местных советов, государственных учреждений, предприятий и общественных организаций, в том числе и в бывших кооперативных домах, а также в домах, принадлежащих отдельным гражданам,—преимущественное право на заключение договора на занимаемое ими жилое помещение;

б) гражданам, выполняющим все обязательства по договору и добросовестно относящимся к содержанию предоставленного в их пользование жилища,—преимущественное право возобновления договора по истечении срока его действия.

27. Запретить в течение действия арендного договора одностороннее расторжение его и изменение условий договора.

Если во время действия договора у с'емщика образуется излишек жилой площади против установленных жилищных норм, в виде изолированной комнаты, местный совет, или соответственно администрация государственного учреждения, предприятия и общественной организации может использовать этот излишек по своему усмотрению.

Установить, что местные советы получают право использования указанных излишков жилой площади в том лишь случае, если с'емщик в течение 3 месяцев после соответствующего предупреждения со стороны жилищного управления не заселил по своему усмотрению образовавшегося у него излишка жилплощади.

28. Предоставить с'емщикам жилых помещений право обмена занимаемой ими площади с другими с'емщиками, со взаимной передачей прав и обязанностей по договорам аренды, лишь с разрешения жилищного управления местного совета или соответственно—государственного учреждения, предприятия и общественной организации, владеющих или арендующих дом.

29. С'емщики жилых помещений и члены их семей обязаны строго соблюдать установленные правила внутреннего распорядка в квартире, содержать помещение в полной исправности, бережно обращаться со всеми устройствами общего пользования и соблюдать чистоту в помещениях и местах общего пользования.

В случаях разрушения или порчи жилого помещения или мест общего пользования с'емщиком или членом его семьи, необходимые исправления немедленно производятся домоуправлением с отнесением всех расходов на виновного с'емщика.

30. Установить, что договор о предоставлении жилого помещения может быть расторгнут в судебном порядке без предоставления другого жилого помещения лишь в следующих случаях:

а) если с'емщик или члены его семьи систематически разрушают или портят жилое помещение и места общего пользования;

б) если с'емщик или члены его семьи своим поведением делают невозможным для других жильцов совместное проживание в той же квартире или комнате;

в) если с'емщик не внес квартирной платы в течение 3 месяцев со дня истечения срока платежа.

31. Установить, что с'емщик может быть выселен в административном порядке без представления жилой площади в следующих случаях:

а) если с'емщик, которому в связи с его работой предоставлено жилое помещение в доме государственного предприятия или в арендованном этим предприятием доме, уволен с работы,

Примечание: Это не распространяется на работников, уволенных в связи с инвалидностью или увечьем, и на семьи работников, призванных на действительную службу в Рабоче-Крестьянскую Красную Армию,

б) если с'емщик, которому в связи с его работой предоставлено жилое помещение в доме государственного учреждения или общественной организации, либо в доме, арендованном ими, уволен по собственному желанию или за нарушение трудовой дисциплины, либо за совершение преступления;

в) в соответствии с постановлением ЦИК и СНК Союза ССР от 21 июля 1936 г. «О порядке выселения в городах Москве, Ленинграде и Киеве из жилых домов, предназначенных к сломке и к капитальной перестройке»;

г) в соответствии с постановлениями ЦИК и СНК Союза ССР от 17 августа 1931 г. «О выселении из домов, принадлежащих органам Народного Комиссариата Обороны, лиц, не состоящих в рядах Рабоче-Крестьянской Красной Армии» и от 13 февраля 1931 г. «О выселении из помещений, принадлежащих органам транспорта, посторонних транспорту лиц и о переселении работников транспорта».

32. Во всех остальных случаях выселение жильцов из занимаемых ими помещений может быть допущено только в судебном порядке и только с возложением на органы, производящие выселение, обязанности предоставить выселяемому другое, годное для жилья, помещение.

33. Отменить бронирование жилых помещений за лицами, выехавшими с семьей, за исключением случаев выезда их на работу заграницу, а также на Дальний Восток и в Арктику. В этих случаях жилое помещение может быть забронировано на срок до 2-х лет.

34. За с'емщиками, выехавшими с семьей временно, жилые помещения, как правило, сохранять лишь в течение 6 месяцев. Срок этот может быть продлен в каждом отдельном случае соответственно жилищным управлением отдела коммунального хозяйства местного совета или руководителями государственного учреждения, предприятия и общественной организации.

35. Отменить льготы и преимущества застройщикам, как-то: право взимания квартирной платы, не ограниченной нормами; право взимания, помимо периодических платежей, также и единовременных при сдаче в наем (в'ездные); право сдачи жилой площади без ограничения какими-либо нормами и право выселения жильцов по истечении договора о сдаче в наем жилого помещения (ст.ст. 156 и 166 Гражданского Кодекса РСФСР и соответствующие статьи гражданских кодексов других союзных республик и постановление СНК СССР от 17-го апреля 1938 г. «О мерах поощрения строительства жилищ за счет частного капитала»).

36. Разрешить в домах, принадлежащих отдельным гражданам на праве застройки и праве личной собственности, или в домах, арендованных ими у местных советов, взимать надбавки к установленным законом ставкам квартирной платы в размере не свыше 20%.

IV

37. Поручить Совету Народных Комиссаров Союза ССР и совнаркомам союзных республик привести в соответствие с настоящим постановлением действующее законодательство.

Председатель Центрального Исполнительного Комитета СССР.
М. КАЛИНИН.

Председатель Совета Народных Комиссаров СССР
В. МОЛОТОВ.

За секретаря Центрального Исполнительного Комитета СССР член Президиума ЦИК СССР
А. АНДРЕЕВ.

Москва, Кремль 17 октября 1937 г.

Укрепим оборонную работу

Осоавиахим—массовая организация, которой партия и правительство поручили подготовку широких масс трудящихся к обороне страны.

Враги чувствуют и видят в Осоавиахиме огромную народную силу. Они и здесь прибегают к своим излюбленным подлым методам—шпионажу, диверсии, подкупам. Они засылают сотни своих агентов.

В курской областной организации Осоавиахима до последнего времени орудовали ныне разоблаченные враги народа.

Свою подлую, предательскую деятельность они направляли и направляют в первую очередь на развал первичных организаций Осоавиахима. Они продвигали к руководству пьяниц, морально и политически разложившихся людей, врагов из троцкистско-бухаринского лагеря.

Основа демократии—выборность руководящих органов—грубо нарушалась. В составе областного совета не осталось ни одного человека из числа избранных на первой областной конференции. В районах имели место случаи, когда просто по указанию районных организаций пост председателя райсовета Осоавиахима занимал совершенно неизвестный человек.

Все это привело к полной организационной запущенности. Например, в Новооскольском районе значилось 9134 члена общества, а во время переучета оказалось всего лишь 676 человек, имеющих членские билеты и платящих взносы. В Шебекинском районе числилось 8256 членов, а на самом деле было 2266. Аналогичное положение имело место в большинстве районов области.

Осоавиахим—это организация, борющаяся за овладение высотами современной военной техники, в основе ее лежит любовь широчайших масс Советского Союза к своей Родине, к партии большевиков и любимому вождю народов товарищу Сталину. Благодаря этому массы членов Осоавиахима вопреки негодному руководству проделали созидательную работу. В 1936—37 учебном году на военно-учебных пунктах было подготовлено свыше 70 процентов допризывников и все невойсковики. Большое количество осоавиахимовцев прошло оборонное обучение в лагерях.

По области подготовлено 2850 ворошиловских стрелков первой и 685—второй ступени. К этому количеству надо прибавить 714 значкистов первой и 52—второй ступени, подготовленных в Курске. Стрелковыми соревнованиями по области было охвачено 715 человек. В кавалерийской школе подготовлено 46 заведующих конетоварными фермами. Автомобильный военный пункт также справился со своей программой, дав отряд шоферов, готовых к обороне страны.

В шебекинском аэроклубе, которым руководит комсомолец Смирнов, также выполнена программа обучения, при чем за все время работы не было ни аварий, ни поломок, ни вынужденных посадок.

На открывшейся вчера областной конференции мы должны шире развернуть критику и самокритику всех недостатков с тем, чтобы до конца выкорчевать засевших в нашей организации врагов народа и их пособников, мобилизовать каждого осоавиахимовца на беспощадную борьбу с троцкистско-бухаринскими выродками. Мы должны к великому празднику трудящихся—20-й годовщине Октября и выборам в Верховный Совет полностью ликвидировать последствия вредительства.

И. о. председателя областного совета Осоавиахима А. В. ЧЕБОТАРЕВ.

В ОБКОМЕ ВКП(б)

О ПОМОЩИ ОТСТАЮЩИМ РАЙОНАМ ПО УБОРКЕ САХАРНОЙ СВЕКЛЫ И ПОД'ЕМУ ЗЯБИ

В связи с угрозой срыва работ по уборке сахарной свеклы и под'ему зяби в Советском, Бесединоском, Черемисиновском, Октябрьском, Кривцовском, Медвенском и Свободинском районах, Обком ВКП(б) решил командировать в помощь этим районам, сроком на 10 дней, бригады из передовых районов во главе с секретарями райкомов ВКП(б). В состав каждой бригады утверждено по пять человек.

Бригада Валуйского района командируется в Октябрьский район, Уразовского—в Советский, Шебекинского—в Кривцовский, Микояновского—в Медвенский, Корочанского—в Свободинский, Новооскольского—в Черемисиновский, Волоконовского—в Бесединский.

Сводка областного земельного управления о вспашке зяби, уборке сахарной свеклы, подсолнуха, картофеля, конопли и обмолоте зерновых-колосовых

на 15 октября 1937 года

Наименование районов	Поднято зяби	Выкопано сахарной свеклы	Сдано сахарной свеклы на приемочные пункты (в проц. к выкопанному)	Убрано подсолнуха	Выкопано картофеля	Замочено конопли-матерки	Вынуто из мочки конопли-матерки (в процентах к замоченному)	Обмолочено зерновых-колосовых
	В процентах к плану							
Уразовский	69,2	96,2	93,2	88,5	40,7	48,5	44,0	98,8
Корочанский	65,1	—	—	97,1	53,4	—	—	98,8
Горшеченский	62,7	97,8	93,2	63,1	63,4	62,5	32,0	83,4
Н.-Оскольский	61,7	89,3	82,6	85,0	47,0	24,9	48,4	95,1
Валуйский	60,3	97,0	92,8	93,4	70,9	18,8	81,2	99,5
Скороднянский	59,6	—	—	96,0	59,3	65,6	71,3	77,8
Фатежский	58,2	—	—	—	82,1	60,6	18,9	90,8
Микояновский	56,5	88,5	77,6	—	97,0	—	—	87,3
Волоконовский	56,2	84,1	87,6	81,7	33,3	43,1	63,5	95,9
М.-Архангельский	54,7*	—	—	—	57,1*	74,0*	27,0*	85,4*
Дмитровский	54,5	84,7	83,4	—	88,6	82,6	—	99,6
Кр.-Яружский	54,0	89,8	80,1	71,4	19,3	51,9	79,6	97,3
Долгоруковский	53,1	—	—	—	89,6	—	—	89,1
Томаровский	52,6	80,3	72,5	41,4	19,1	—	—	96,6
Рыльский	52,1	83,3	69,9	—	4,9	45,1	43,0	98,3
Суджанский	51,4	85,0	81,0	—	61,7	25,1	12,6	92,5
Прохоровский	50,7	85,4	75,7	87,6	38,7	50,9	32,1	87,2
Ракитянский	50,4	89,2	79,8	100,0	7,1	81,6	92,8	94,9
Хомутовский	50,4	—	—	—	—	90,0	29,4	98,1
Глазуновский	49,6	—	—	—	46,9	61,1	41,9	83,6
Глушковский	49,3	87,0	81,7	—	53,0	52,4	33,3	94,3
Шебекинский	49,3	92,4	81,3	89,9	21,1	—	—	99,5
Тимской	48,5	—	—	69,3	8,0	28,1	—	97,1
Ленинский	47,7	75,3	69,8	—	64,3	22,6	46,2	80,3
Б.-Троицкий	47,2	81,6	59,7	89,7	—	—	—	96,4
Крупецкой	47,1	82,8	78,0	—	16,8	66,8	—	86,1
Сажновский	46,3	70,6	58,9	—	11,7	—	—	84,6
Белгородский	46,2	93,4	88,1	30,7	8,7	—	—	92,0
В.-Любажский	46,2	—	—	—	75,7	42,1	12,2	77,4
Пристенский	44,6	85,7	60,5	100,0	—	35,1	46,1	68,5
В.-Михайловский	43,0	—	—	87,8	24,9	—	—	90,0
Тросняннский	41,9	—	—	—	66,9	48,6	7,2	93,3
Тербунский	41,8	97,5	97,1	—	53,6	49,9	35,7	89,1
Грайворонский	41,6	79,4	68,8	—	6,3	16,3	82,6	95,1
Ст.-Оскольский	41,5	79,0	89,1	92,6	41,1	49,3	64,9	91,6
Мантуровский	40,8	—	—	65,0	31,4	66,1	62,4	82,7
Беловский	40,7	91,8	66,6	—	32,5	41,0	38,4	90,9
Воловский	40,4	90,7	78,0	100,0	34,7	43,4	35,9	84,5
Борисовский	40,3	78,8	66,2	33,3	22,3	34,1	86,7	99,6
Обоянский	39,7	80,7	65,0	—	23,7	35,0	65,2	88,8
Черянский	39,5	79,4	78,8	82,3	18,7	32,9	42,8	88,9
Дмитриевский	38,7	87,6	80,7	—	33,8	62,8	42,6	91,9
Ястребовский	38,4	—	—	81,0	27,2	38,5	63,5	85,2
Б.-Дворский	38,1	—	—	75,1	18,2	44,2	78,8	87,6
Ясеновский	37,9*	86,6*	90,8*	67,6*	24,1*	38,1*	18,7*	85,8*
Касторенский	37,8	77,1	68,0	—	17,5	—	—	86,9
Щигровский	37,7	90,5	74,5	—	26,2	15,9	100,0	64,1
Стрелецкий	37,7	—	—	—	39,3	50,0	100,0	92,0
Б.-Полянский	37,5	98,5	92,4	—	72,7	—	—	65,0
Льговский	36,7	91,1	82,3	—	61,0	28,3	62,7	90,3
Кореневский	36,1	80,1	75,5	—	37,1	15,9	12,0	93,0
В.-Солдатский	35,1	90,4	71,4	—	50,4	37,7	—	90,6
Иванинский	34,7	80,2	75,6	—	74,7	33,3	—	85,0
Поныровский	34,3	—	—	—	—	42,3	82,6	69,8
Кривцовский	34,2	79,2	58,9	55,5	22,2	36,7	65,5	77,7
Солнцевский	33,2	80,0	67,3	—	—	37,5	69,5	75,6
Бесединский	31,6	60,5	68,0	100,0	29,7	43,5	70,0	74,8
Ивнянский	31,3	76,6	67,4	—	—	17,0	—	71,7
Кшенский	29,6	89,2	65,3	—	56,3	69,1	82,5	95,2
Велеихинский	29,0	81,8	59,6	100,0	—	19,0	100,0	86,1
Медвенский	28,3	63,1	60,6	32,2	23,8	—	—	92,3
Черемисиновский	26,3	65,3	61,5	—	41,8	8,3	25,0	57,9
Золотухинский	26,1	—	—	—	63,1	34,7	52,0	69,9
Советский	25,8	65,8	68,7	—	6,1	75,9*	31,8	60,8
Октябрьский	20,4*	75,5*	67,4*	—	—	50,0*	50,0*	64,2*
Михайловский	20,6	—	—	—	45,6	71,8	23,3	85,5
Свободинский	16,2	—	—	—	53,2	49,1	64,4	83,2
Всего по области:	43,4	84,2	74,8	82,6	48,4	59,0	30,4	85,9

Примечание: показатели, отмеченные звездочкой, даны по состоянию на 10 октября.

ВЫСОКИЙ УРОЖАЙ

СКОРОДНОЕ. Многие колхозы Скороднянского района собрали в этом году небывалый урожай зерновых и технических культур. Полеводческая бригада Любасова (колхоз им. Молотова) получила с каждого гектара 34 центнера овса. Бригада Мальцева в колхозе имени Степана Разина собрала 24 центнера озимой пшеницы с каждого гектара. Звено Е. Найденовой в колхозе «Борец второй пятилетки» намолотило в среднем с каждого гектара более 16 центнеров подсолнуха.

Растет техническая вооруженность колхозов. На-днях за проданный государству хлеб 6 колхозов приобрели автомашины.

А. УВАРОВ.

ОБРАБОТКЕ КОНОПЛИ—УДАРНЫЕ ТЕМПЫ

Благоприятные условия этого года дают колхозам возможность своевременно обмолотить и замочить коноплю и досрочно выполнить контрактационные обязательства.

Передовые колхозы не только выполнили, но и перевыполняют план сдачи тресты на пенькозаводы, получают большие премии-надбавки.

Колхоз «Волна революции», Дмитриевского района, выполнил план на 326 процентов. Он сдал 685 центнеров тресты высокими номерами.

Колхоз «Коммуна-фабрика» первым в Глазуновском районе закончил уборку и замочку конопли. План сдачи тресты (230 центнеров) выполнен полностью, и в ближайшие дни колхоз сдает сверх плана еще 200 центнеров. Уже давно закончена глубокая вспашка коноплянников. Сельхозартель имени Блюхера досрочно выполнила план сдачи тресты.

Однако не во всех колхозах организована ударная обработка конопли.

В колхозе имени Ленина, того же Глазуновского района, замочено только 260 копен и то в пересортированном виде. Мочильные ямы сделаны плохо, из них уходит вода и треста портится. Обильный урожай южной конопли находится под угрозой гибели в колхозе имени Тимирязева. Во всем Глазуновском районе замочено только 60 процентов конопли.

В Фатежском районе замочено только 61 проц. конопли, а вынуто из мочки 16,7 процента. В колхозе имени Коминтерна и в ряде других высушенную тресту оставляют под дождем, а на пенькозавод не вывозят.

В Верхнелюбажском и Золотухинском районах замочено лишь немногим больше одной трети конопли.

Все районные организации и руководители колхозов обязаны организовать обработку конопли так, чтобы в ближайшие дни рассчитаться с государством. Нельзя допускать, чтобы по вине нерадивых руководителей колхозов портилась и гибла конопля.

Старший агроном пенькотреста Н. А. ЦВЕТАЕВ.

Повседневно крепить связь коммунистов с беспартийными массами

Для малограмотных работниц курсовой швейной фабрики организовал специальный кружок, в котором они изучают Сталинскую Конституцию и Положение о выборах в Верховный Совет СССР. Работницы с большим вниманием разобрали вопрос о государственном устройстве СССР.

На снимке: руководитель кружка—нач. партКабинетом тов. Пушмина (первая справа) проводит очередное занятие.

Фото Шеховцова.

Белгородский избирательный округ

Ценный почин селькоров

БЕЛГОРОД, 17 октября. (От нашего специального корреспондента). Селькоры «Белгородской правды» Александр Андреевич Никонович и Петр Алексеевич Лавров оказывают большую помощь Пушкаровскому сельсовету по раз'яснению избирателям Сталинской Конституции и «Положения о выборах в Верховный Совет СССР». Сельсовет прикрепил тт. Никоновича и Лаврова к десятидворкам. Ежедневно вечером селькоры заходят в дома колхозников и читают им свежие газеты, раз'ясняют отдельные статьи Конституции и нового избирательного закона.

Ценный почин селькоров Никоновича и Лаврова должны подхватить все селькоры нашей области.

АЛЕХИН.

Курский сельский избирательный округ

Беседа в поле

Группа агитаторов Ленинского райкома партии (гор. Курск) выехала в Ивановский район, Курского сельского избирательного округа, для оказания помощи в политотводе к предстоящим выборам в Верховный Совет СССР. В колхозе «Путь к социализму», Тарасовского сельсовета, агитаторы провели в поле ряд бесед с колхозниками и колхозницами, убирающими свеклу.

Во время бесед выяснилось, что многие колхозники и колхозницы недостаточно знают Положение о выборах, так как никто им его не раз'яснял.

В колхозе большой разрыв между копкой и возкой сахарной свеклы. Трудодни колхозникам в трудовые книжки не записаны с марта.

Колхозники справедливо жалуются на калининскую потребкооперацию, которая безобразно торгует—в поле никогда не выезжает. В магазине нет необходимых товаров.

Колхозницы не довольны зав. детскими яслями Власовой, которая грубо обращается с детьми.

Все эти недостатки легко ликвидировать. Стоит только районным организациям прислушаться к голосу колхозников и лучше считаться с массами. **Ал. КРИТСКИЙ.**

Старооскольский избирательный округ

ПУТАНИЦА В СПИСКАХ

Михайловский сельсовет, Новооскольского района, составил списки избирателей. При помощи учителей недавно эти списки были проверены. Обнаружена подозрительная ошибка.

В списке под номером 84 числится Данилова Евдокия Ивановна, рождения 1900 года. Пошли на дом и оказалось, что никакой там Даниловой Евдокии Ивановны нет: в доме живет Данилов Илья Иванович, рождения 1900 года.

Здесь или непростительная описка, или попытка ввести в списки избирателей путаницу. Последнее вероятнее всего. Райисполкому следует обратить на это внимание. **НОВООСКОЛЬСКИЙ.**

Молодые патриоты социалистической родины

КАЛИНИН. Свыше 150 тысяч молодых избирателей Калининской области впервые будут участвовать в выборах в Верховный Совет СССР.

18-летний слесарь Калининского вагонного завода тов. Маслов говорит:

— Свой голос я отдам лучшим людям партии Ленина—Сталина, которая дала нам счастливую и радостную жизнь. Сейчас перед нами открыт широкий жизненный путь. Мы, молодые патриоты своей счастливой родины, по первому зову партии и правительства грудью встанем на ее защиту.

Дмитриевский избирательный округ

АНТИПАРТИЙНОЕ ОТНОШЕНИЕ К ГАЗЕТЕ

В избирательной кампании дмитриевская районная газета «Коллективист», как и все газеты нашей страны, держит ответственный экзамен перед партией и всей советской страной.

Газета «Коллективист» выходит в центре избирательного округа. Редакция обязана хорошо обслужить избирателей, обеспечить оперативное освещение хода подготовки к выборам, дать читателям политически острую, интересную, хорошо оформленную газету.

Газета, которая сейчас выходит 15 раз в месяц, должна будет выходить ежедневно, ее тираж резко увеличится.

Месяц, как редактирует эту газету тов. Угрюмов. Ему требуется помощь советом и делом. Не раз он обращался к секретарю райкома тов. Солодухину, но содействия не получил.

Полосы газеты «Коллективист» попрежнему серые, скучные и однообразные. Печатается газета на разбитой машине. В типографии нет даже самых необходимых шрифтов. В газете не встретишь ни одного местного снимка.

При входе в редакцию взору посетителя прежде всего бросается в глаза обвалившийся потолок, грязные двери. Но это нитуть не беспокоит райисполком.

Сурового осуждения заслуживает бездушное отношение районных организаций к кадрам районной газеты. Редакция сейчас сравнительно неплохо укомплектована работниками. В газете работает проверенная молодежь, комсомольцы, полные энергии, инициативы, но условия для них не созданы. Ни один сотрудник редакции не обеспечен квартирой. 4 редакционных работника на протяжении всего лета и осени квартировали на... редакционном сеновале. Секретарь редакции, например, проживает несколько лет в небольшой комнатке с семьей в 9 человек.

На просьбы председатель горжилкта Кацлаковский издевательски отвечает:

— Жили же раньше, ну, покивните еще.

Отношение районных организаций к газете можно ярче всего показать на примере райисполкома. Зав. райфинотделом Шинкаренко из 10 тысяч рублей полугодовой дотации умудрился заложить редакции 5000 рублей. Сомнительным поведением этого «финансиста» до сих пор не занялся ни райком, ни райисполком.

Утром, направляясь на работу, сотрудники газеты озабоченно посматривают на небо. Погода имеет немаловажное значение для дмитриевских журналистов. Дело в том, что крыша редакционного дома худая, во время дождя на столах редакции вместо чернильниц появляются тазы, тарелки и прочий кухонный инвентарь.

Все эти факты свидетельствуют о том, что организация окружной газеты в Дмитриеве всерьез не начата, что районный комитет партии по сути дела отмахнулся от этого важнейшего дела.

Отделу печати Обкома ВКП(б) необходимо позаботиться об обеспечении типографии «Коллективист» печатной машиной, необходимыми шрифтами и бумагой.

Издавать газету «Коллективист» в том виде, в каком она издается сейчас, нельзя.

В. ХОХЛОВ.

ТРАКТОРИСТЫ ЖДУТ АГИТАТОРОВ

Миллионные массы трудящихся Советского Союза с особым вниманием изучают Сталинскую Конституцию и «Положение о выборах в Верховный Совет СССР». Партийно-политическая работа в эти дни приобретает огромную важность.

Не понимает этого только заместитель директора по политчасти Конышевской МТС тов. Фомин. В тракторных отрядах до сих пор не организованы кружки по изучению Конституции и Положения о выборах. В ряде бригад не проведено ни одной беседы на эту тему.

— В сентябре всех бригадиров тракторных отрядов вызвали на совещание. Мы думали, что директор или его заместитель по политчасти раз'яснят нам порядок выборов в Верховный Совет СССР. Ждали мы до вечера директора, но он так на совещание и не пришел. Заместитель директора по политчасти, побыв недолго на совещании, сел в машину и уехал. Поговорили бригадиры с механиком и раз'ехались. И так всегда, потому что у нас в МТС недооценивают политической агитации. За гектарами и горючим не видят того, что трактористы хотят тщательно изучить Сталинскую Конституцию и новый избирательный закон.

Так говорит тов. Жуков, один из лучших бригадиров Конышевской МТС. Не лучше положение с партийно-политической работой и в других тракторных отрядах.

В женском отряде № 6 работает 8 девушек-трактористок, которые нынче, впервые в жизни, будут принимать участие в выборах. Но и с ними никто ни разу не побеседовал. Заместитель директора, бывая в этом отряде, интересуется только работой тракторов.

Трактористки Красина, Сафронова и Прощенко не изучали нового избирательного закона. Они жалуются также, что дирекция не сообщает им своевременно и о выработке. Они, например, до сих пор не знают, сколько выработали за лето.

В отряде № 1 бригадир Бетюнин и тракторист-четвеист Богданов также заявили, что они недостаточно осведомлены о новом избирательном законе. Летом в отряде был чтец газет, но вот уже два месяца, как прекратилась и читка газет.

На полнейшее отсутствие политической и массовой работы жалуются и трактористы 8 отряда.

Все это показывает, какую большую политическую ошибку допускает парторганизация Конышевской МТС и заместитель директора по политчасти тов. Фомин.

Н. С. МАСЮК.

Касторенский избирательный округ

НАСТОЯЩАЯ ЖИЗНЬ

ЛАЧИНОВО, 15. (По телефону). Как только были получены газеты с постановлением ЦИК СССР о дне выборов в Верховный Совет, на предприятиях, в колхозах и в учреждениях Октябрьского района состоялись митинги.

Колхозник сельхозартели имени Тельмана М. И. Ишков не дождался окончания речи оратора, вышел в передние ряды присутствующих на митинге и сказал:

— Тяжело и неприятно вспоминать проклятое прошлое. Вот, например, в нашей деревне было 500 домов и всего-навсего 700 десятин земли, а у помещика Лесникова было 6 тысяч десятин земли. Ясно, что нам тогда не оставалось ничего иного, как умирать с голода. А теперь я один заработал 350 трудодней, получу на каждый из них по полпуда хлеба, да еще около рубля деньгами. Великая Сталинская Конституция гарантирует для всех трудящихся великие права. Вот теперь у нас настоящая жизнь. Такой счастливой жизни мы добились потому, что нами руководит коммунистическая партия и великий товарищ Сталин. Свой голос я отдам тому, кто привел нас к счастливой, радостной и зажиточной жизни.

ЧЕБОТАРЕВ.

ГЛАЗА НАШИ ЗОРКИ, РУКИ ТВЕРДЫ, ПУЛИ МЕТКИ

(Письмо пограничника)

Величайшую гордость, беспредельное счастье и огромный прилив сил я, боец Рабоче-Крестьянской Красной Армии, испытываю в эти дни, когда вся наша могучая страна готовится к выборам в Верховный Совет СССР по новой, самой демократической в мире, избирательной системе. Я хочу, как боец, рассказать о своих мыслях и чувствах.

До призыва в армию я работал трактористом в К.-Полянской МТС. В Красную Армию пришел в дни, когда наша страна начала жить по новой Сталинской Конституции.

За короткий срок я значительно повысил свой политический уровень. Имею хорошую оценку по успеваемости на политзанятиях. Хорошо изучаю и боевую технику.

На личном примере я убедился и всем сердцем почувствовал, что наша Красная Армия является прекрасной школой политического, военного и культурного воспитания. Сейчас я, например, хорошо разбираюсь в вопросах международного положения. Красная Армия воспитала во мне любовь к газете, художественной литературе.

Наша Красная Армия крепко спаяна единой волей и священным долгом перед трудящимися нашей прекрасной родины. Она твердо стоит на страже завоеваний Великой Октябрьской социалистической революции. Это вдохновляет меня и каждого из нашей дружной красноармейской семьи на лучшую учебу.

Мы сейчас готовимся к выборам в Верховный Совет СССР. Я тщательно изучил избирательный закон нашей социалистической родины, разработанный на основе великой Сталинской Конституции. Нам приятно и радостно сознавать, что мы, бойцы Красной Армии, являемся полноправными гражданами СССР. Мы гордимся тем, что в нашей социалистической стране имеем право избирать и быть избранными.

Во время выборов мы отдадим свои голоса за самых честных, за самых проверенных людей, безгранично преданных партии Ленина—Сталина, людей, достойных управлять социалистическим государством рабочих и крестьян.

Великая коммунистическая партия, мудрый вождь и учитель товарищ Сталин, наше советское правительство делают все для счастья народов нашей любимой родины. Я горжусь тем, что мне доверено защищать с оружием в руках эту счастливую жизнь свободного советского народа.

В решительной схватке с врагами глаза наши будут зорки, руки тверды, пули метки.

Пантелеймон Иванович САЗОНОВ, красноармеец Белорусского военного округа, из артели «Память Куйбышева», Второго Стрелецкого сельсовета, Большетроицкого района.

Курский городской избирательный округ

Студенты изучают избирательный закон

Парторганизация и комитет комсомола курской медицинской школы выделили 27 пропагандистов и агитаторов из среды студентов и преподавателей для организации изучения нового избирательного закона. 15 октября проведены первые занятия. Студенты с большим воодушевлением изучают избирательный закон.

Агитатор М. КУЗЬМИН.

Льговский избирательный округ

ОРГАНИЗУЕМ СТАХАНОВСКИЕ БРИГАДЫ

(Из резолюции общего собрания рабочих, инженеров и служащих тетюшского мельзавода № 20)

С чувством беспредельной радости и удовлетворения отмечаем мы начало избирательной кампании. В знак безграничной преданности партии Ленина—Сталина, давшей нам счастливую жизнь, клянемся быть на каждом шагу бдительными и непримиримыми к проискам заклятых врагов трудового народа.

Мы готовы неустанно множить производственные победы. Включаясь в стахановский двухсменник, обязуемся выполнить нормы с превышением—на 120 процентов, выпускать муку только отличного качества и снизить себестоимость продукции на 10 проц.

В ознаменование выборов в Верховный Совет Союза ССР по Сталинской Конституции стахановцы тт. Колин и Селин организовали бригады имени 12 декабря.

Даем слово выполнить досрочно годовую программу и к выборам в Верховный Совет СССР прийти в числе передовых заводов нашей области.

Первым депутатом Верховного Совета СССР с радостью изберем нашего любимого товарища Сталина.

Воспитывать лучших людей, вовлекать их в партию

Прошел год после опубликования письма ЦК ВКП(б) «О возобновлении приема новых членов в ВКП(б)», но этот документ в Белгородском районе не выполняется.

Район имеет крупный железнодорожный центр, несколько предприятий в городе, на которых работает много передовых людей, налицо большой актив должностных и трудовой интеллигенции. Однако за весь год райкомом принято в кандидаты семь человек. Среди них всего только два комсомольца.

Эти цифры говорят о том, что Белгородский райком партии недооценил важнейших указаний ЦК ВКП(б), не понял, что Центральный Комитет в своем письме поставил перед партийными организациями важнейшую задачу улучшения всей партийно-политической работы. Партия и ее вожди Ленин и Сталин всегда предупреждали против кампанейщины, против погони за количеством, против огульного подхода при приеме в партию, дающего возможность врагам проникнуть в ее ряды. Необходим строго индивидуальный подход к каждому желающему вступить в партию.

Необходимо знать передовых людей транспорта, предприятий, колхозов и трудовой интеллигенции, действительно преданных делу Ленина—Сталина и помогать им в подготовке к вступлению в партию. В парторганизациях Белгородского района этой работы нет.

Вот что рассказывает комсомолец тов. Пироговский, слесарь-стахановец белгородского паровозного участка:

— С нами, комсомольцами, никогда не беседовали члены партийного комитета.

Тов. Чернышев добавляет:

— Я работаю на транспорте четыре года, и вот только 3 октября секретарь парткома спросил у меня, какого я года рождения и почему не подаю заявление о приеме в партию.

Сочувствующая тов. Буханова, стахановка, мастер засолочного цеха консервного завода, не знала, как оформить материал для вступления в партию. Тов. Буханова говорит: «С нами о приеме в партию никто ничего не говорил. Устав ВКП(б) мы до сих пор еще не изучали, хотя и занимаемся в политкружке».

Не лучше обстоит в районе дело и с переводом из кандидатов в члены партии. Всего за год переведено 11 человек. Первичные парторганизации района всю работу с кандидатами свели к вовлечению их в партийные школы и кружки.

Кандидат партии тов. Шабельская, мастер кондитерского цеха, жалуется, что у них нет никакой работы с кандидатами, они не получают помощи от первичной парторганизации.

Выполнению указаний ЦК ВКП(б) мешает также волокита с оформлением приема, имеющая место в Белгородском райкоме и «самострахового» некоторых членов партии, отказывающих в рекомендациях даже тем товарищам, которые достойны быть в партии. Это ничего общего не имеет с политикой нашей партии.

Стахановка консервного завода тов. Хижняк желает вступить в партию, но не может найти поручителей. «Я попросила тов. Амельченко, но она отказалась дать рекомендацию. Я, говорит тов. Амельченко, знаю тебя хорошо, а бывшего твоего мужа не знаю, поэтому от поручительства воздержусь». (Тов. Хижняк уже 4 года не живет с мужем, грузчиком этого же завода).

Парторг райсвязи тов. Полозкова вообще решила, что «сейчас поручаться опасно» и в таком духе воспитывает свою первичную парторганизацию. Этим и об'ясняется, что первичная парторганизация не только ни одного человека не приняла в партию, но даже до сих пор не имеет группы сочувствующих.

Сочувствующий Новаченко 3 раза оформлял материал, а каждый раз ему возвращали его обратно, говорили, что заполнен неправильно. Но никто не догадался ни в райкоме, ни в парткоме сразу толково раз'яснить товарищу, что требуется согласно уставу ВКП(б) для вступления в партию.

Белгородский райком партии несколько раз обсуждал вопросы приема в ВКП(б), но свои решения в жизнь он не проводит, не проверяет и не помогает первичным парторганизациям в этом вопросе.

Я. ШВАРЦ.

Отгородились от резервов

МЕДВЕНКА, 15. (По телефону). С момента опубликования письма ЦК ВКП(б) о возобновлении приема в партию прошел год. В Медвенском районе несерьезно отнеслись к этому важнейшему делу. Принято здесь в партию всего лишь два человека. Переведены из кандидатов в члены тоже только двое. В районе имеется много стахановцев, которые достойны быть в рядах ВКП(б). Из сотни кандидатов также можно найти много подготовленных для перевода в члены партии.

Медвенские первичные организации и райком партии не работают с кандидатами в члены ВКП(б) и беспартийными большевиками, не связаны с массами, не знают лучших людей района, достойных быть в партии.

ТИМОФЕЕВ.

Докладчик не явился

13 октября Бесединский райком ВКП(б) известил партийный актив, что в 6 часов вечера в партКабинете будет сделан доклад на тему: «Двадцать лет Октябрьской социалистической революции и Сталинская Конституция». Докладчик—представитель Обкома тов. Ерохов.

Несмотря на плохую погоду, к назначенному времени в партКабинет собрался весь районный партийный актив. Некоторые товарищи приехали за 25 километров. После часового ожидания заведующий партКабинетом сообщил, что секретарь райкома тов. Науменко болен, а докладчик из Курска не приехал. **СП.**

Письма в редакцию

О торговле на окраинах города

Размещение магазинов в Курске страдает существенными недостатками.

Такие густонаселенные пункты города, как, например, Стрелецкая слобода, улицы Раздельная и Первая Полевая (Цигайский бугор) не имеют достаточного количества торговых точек. Население этих улиц обслуживается в лучшем случае ларечными ларьками. Торговля в них производится только до 4—6 часов вечера.

На Барышевской площади и у Барышевского моста есть неплохие магазины № 6 и Стрелецкого сельпо № 1, но торгуют они лишь до 5—6 часов вечера. После шести часов жителям этого района за всякой мелочью приходится ехать в центр города.

Горсовету и горпотребторгу давно пора взглянуть на окраины города и увеличить там сеть хороших магазинов с достаточным ассортиментом товаров.

ФЕДОСОВ,
депутат Дзержинского райсовета.

14 часов в ожидании автобуса

Автобусная линия Обоянь—Фатеж через Курск работает плохо. В течение последнего месяца двухчасовые и трехчасовые опоздания автобусов стали постоянным явлением. 7 октября машины совсем не пошли.

С 6 часов утра до 8 часов вечера около 60 пассажиров толпились у станции автогужтранса, но так и не дождались автобуса. На следующий день повторилась та же история.

Когда пассажиры обратились к работникам треста с просьбой об'яснить причины остановки движения автобусов, получили бюрократический ответ:

— А мы не знаем...

Управляющий трестом Дурнев и начальник автобусного отделения Клыков, видимо, не заинтересованы в хорошем обслуживании пассажиров. Надо отметить, что автобусы совершенно не готовы к зимним перевозкам, не утеплены.

Пассажиры: ТУБОЛЬЦЕВА, ЛУКЬЯНЧИКОВА, МЯСИЩЕВА и другие. (Всего 28 подписей).

Уважайте права жильцов

Председатель жилкта № 90 Сидорин (ленинский райгоржилсовета г. Курска) не обращает внимания на законные требования жильцов. Жактовские дома не ремонтируются. Одна из стен дома № 29 по улице Радищева на метр завалена землей. В квартирах нижнего этажа дома сырость.

Несколько раз жильцы просили Сидорина сделать водосточные трубы, убрать землю, перевести в другое место уборную, но он и слушать об этом не хочет.

Квартира № 2 этого же дома находится в исключительно скверном состоянии: в некоторых окнах нет рам, печь полуразрушена, пол обваливается. Сидорин получил два письменных и несколько устных заявлений с просьбой сделать необходимый ремонт, но до сих пор ничего не сделал.

Попытка жильцов воздействовать на Сидорина через ленинский райгоржилсовет не помогла.

Горсовет должен заставить бюрократов уважать права жильцов.

И. ФЕДОРОВ.

ПО СОВЕТСКОМУ СОЮЗУ

НА ПОИСКИ САМОЛЕТА „Н-209"

Бабушкин и Мошковский прилетели на Маточкин Шар

По сведениям, полученным в Главсевморпути, 19 октября в 9 час. 34 мин. летный отряд под командованием тов. Чухновского стартовал из Нарьян-Мара на Маточкин Шар. Во время полета воздушные корабли встретили на своем пути густую облачность. Два самолета—«Н-211» Героя Советского Союза тов. Бабушкина и «Н-212» летчика тов. Мошковского, выйдя из густой облачности, продолжали полет и в 14 час. 35 мин. благополучно совершили посадку на аэродроме Маточкин Шар. Самолеты «Н-210» тов. Чухновского и «Н-213» тов. Фариха, попав в более тяжелые условия облачности, вынуждены были вернуться в Нарьян-Мар.

Тов. Литвинов возвратился в Москву

Народный комиссар иностранных дел тов. **М. М. Литвинов** возвратился из-за границы и 19 октября вступил в исполнение своих обязанностей.

(ТАСС).

Ледокол „Сибиряков" спасен

МОСКВА, 19 октября. 21 ноября 1936 года в Карском море потерпел аварию ледокол «Сибиряков». Сегодня начальник экспедиции по спасению «Сибирякова» тов. Крылов в рапорте на имя товарища Сталина и тт. Молотова, Ворошилова, Пахомова и Шмидта сообщает, что спасательные работы закончены и ледокол «Сибиряков» возвращен арктическому флоту.

(ТАСС).

Матч Левенфиш—Ботвинник

18 октября состоялась 7-я партия матча на шахматное первенство СССР.

В дебюте Левенфишу не удалось добиться преимущества. Попытки обострить игру привели лишь к ухудшению его позиции. Ботвинник использует ошибку Левенфиша и атакует позицию белого короля. На 41-м ходу партия была отложена в проигранном для Левенфиша положении.

Доигрывание 7-й партии матча Левенфиш—Ботвинник не состоялось. Левенфиш, не возобновляя игры, сдался.

Счет матча 3 : 2, при двух ничьих, в пользу Ботвинника. **ТАСС).**

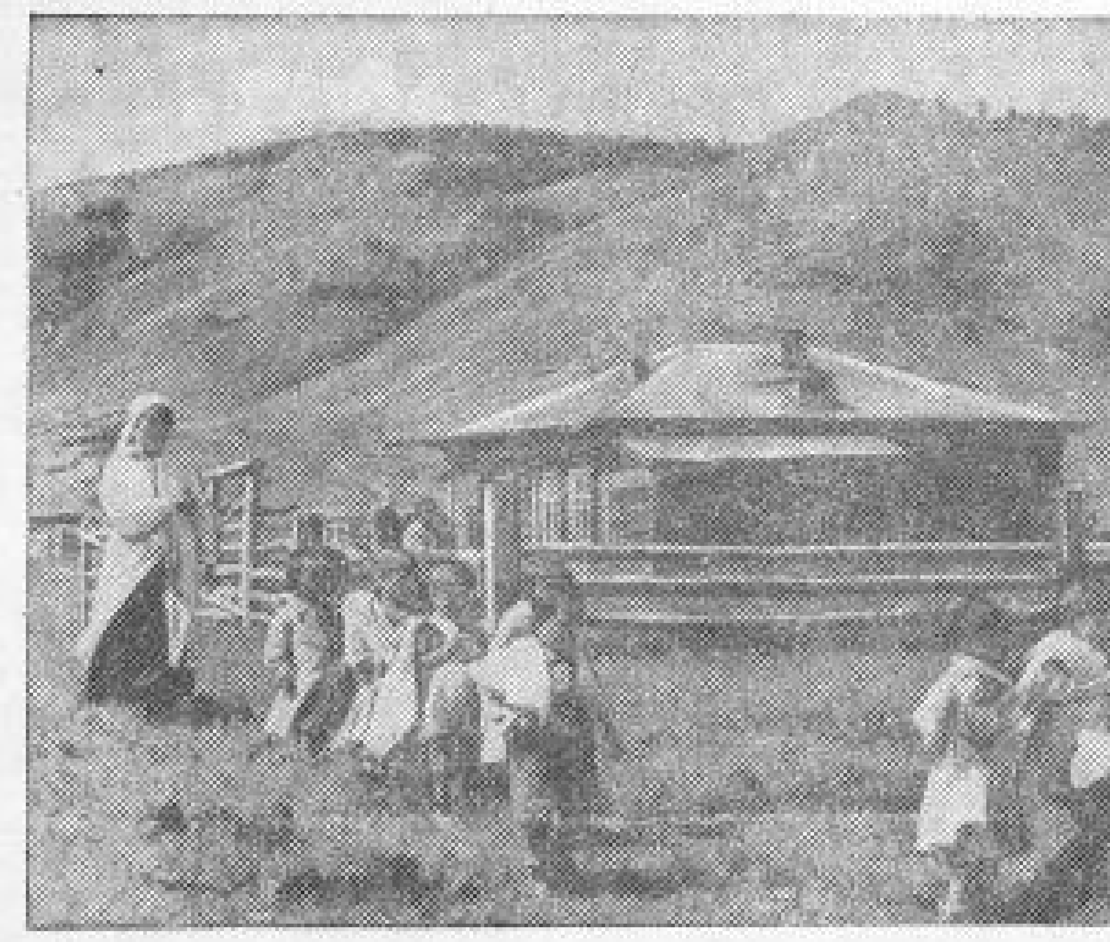

Под лучами ленинско-сталинской национальной политики ожил и расправил свои могучие силы ойротский народ. Только советская власть сделала ойротов равноправными гражданами нашей страны, строящими радостную и счастливую жизнь.

В колхозе им. Папарда (Онгудайский аймак) выстроены большая школа, хата-родильня, ясли, бани. На снимке: дети колхозников у здания яслей. (Союзфото).

Новый скоростной пассажирский самолет

17 октября на одном из подмосковных аэродромов летчик-испытатель тов. Пионтковский демонстрировал в полете новый скоростной пассажирский самолет «ОКО-1» конструкции инженера В. К. Таирова.

Новый скоростной пассажирский самолет оборудован одним мотором мощностью в 750 лош. сил. На нем можно совершать беспосадочные полеты на расстояние свыше 1700 клм. Максимальная скорость его —370 клм. в час, посадочная—90—95 клм.

Самолет представляет собой деревянный моноплан. Он предназначается для эксплоатации на гражданских воздушных линиях СССР. В пассажирской кабине имеется 6 мягких полуспальных мест.

По 2 пуда хлеба на трудодень

СЕМИПАЛАТИНСК. Богатым урожаем встречают колхозники Восточно-Казахстанской области 20-ю годовщину Великой социалистической революции. Колхоз имени Кирова Бухтарминского района выдает на трудодень по 2 пуда хлеба. Таков же вес трудодня во многих артелях Ново-Шульбинского и других районов. В колхозе «Червоный казак», Самарского района, семья колхозника Кудрявина получает 1800, Прохорова—1500, Нарожного 1600 пуд. зерна.

ХРОНИКА

Всероссийский Центральный Исполнительный Комитет утвердил тов. Дмитриева Якова Петровича Народным Комиссаром Юстиции РСФСР, освободив его от обязанностей председателя Верховного суда РСФСР.

* * *

Всероссийский Центральный Исполнительный Комитет утвердил тов. Солодилова Андрея Петровича председателем Верховного суда РСФСР.

* * *

Всероссийский Центральный Исполнительный Комитет утвердил тов. Свердлова Соломона Гавриловича заместителем Народного Комиссара Финансов РСФСР.

НАУЧНЫЕ РАБОТЫ НА ДРЕЙФУЮЩЕЙ ЛЬДИНЕ*)

СТАНЦИЯ «СЕВЕРНЫЙ ПОЛЮС», 17 октября. **(По радио).** Сообщаем основные результаты научных наблюдений за сентябрь.

В сентябре наша льдина прошла (считая по прямой) 80 миль курсом в 165 градусов относительно гринвичского меридиана. Нас несло почти прямо на юг; средняя скорость дрейфа составляла 2,7 мили в сутки. Отдельные отклонения от генерального курса были незначительные, дрейфа на север не наблюдалось.

Температура воздуха в сентябре постепенно понижалась. Вначале было 7—8 градусов мороза, в конце месяца 17—18 градусов. Средняя температура за месяц — минус 12,2 градуса; максимальная (минус 2,6 градуса) отмечена 1 сентября, минимальная (минус 28,3 градуса) зарегистрирована 27 сентября. Нередко температура колебалась в течение суток на 10 градусов в связи с изменением характера облачности.

Снежный покров льдины стал значительно толще. На ровных площадях за месяц толщина слоя снега увеличилась с 1—2 сантиметров до 16—17 сантиметров; сугробы же, образовавшиеся за торосами, достигают высоты 70 сантиметров. Ледяной покров состоит из больших полей протяжением до 14 клм. Поверхность полей сравнительно ровная и покрыта отлогими буграми. В последнее время появились большие разводья шириной до 200—300 метров.

В сентябре мы сделали три промера глубины океана. Раньше в более северных районах морское дно было весьма пологим. Последние станции показали значительные колебания глубины океана. Последний промер, сделанный 6 октября, обнаружил новое уменьшение глубины—до 3500 метров.

В сентябре проведены 4 гидрологических станции. В последних станциях, взятых к югу от широты 85 градусов 30 минут, отчетливо заметно приближение к Атлантическому океану. Толщина слоя атлантической воды с положительной температурой увеличилась почти на 100 метров. Раньше верхняя граница теплого течения находилась на глубине около 2500 метров, сейчас она поднялась до 200 метров. Температура воды повысилась до плюс 1,02 градуса. Окончательно доказана ошибочность гипотезы об отсутствии жизни в центральной части полярного бассейна.

Ежедневно мы проводили пять наблюдений над дрейфом с помощью особых приборов-вертушек. Выяснено чрезвычайно интересное явление. Ветер, действуя на поверхность льда, приводит его в движение. В сентябре впервые гравитационным измерениям мешали толчки льда.

И. ПАПАНИН, Э. КРЕНКЕЛЬ, П. ШИРШОВ, Е. ФЕДОРОВ.

*) Радиограмма дается в сокращенном виде.

За задержку зарплаты и расчетов с трактористами—под суд

За допущение систематической задолженности по заработной плате, за использование отпущенных средств не по прямому назначению и за израсходование на другие цели средств, внесенных колхозами для расчетов с трактористами, Наркомземом снят с работы и отдан под суд директор Мало-Перещепенской МТС, Харьковской области, Седлеров. За несоблюдение финансовой дисциплины, израсходование средств не по назначению и образование задолженности рабочим, служащим и трактористам снят с работы и отдан под суд директор Митинской МТС, Челябинской области, Исаков.

Заказ на 735 тысяч рублей

Колхозы Покровского района получили в этом году обильный урожай хлеба, овощей, фруктов.

Для удовлетворения заказов колхозов и колхозников на товары райпотребсоюз дал заявку на 735500 рублей. Сюда входят 200 штук велосипедов, на 30 тысяч руб. хлопчатки, на 30 тысяч руб. обуви, на 5 тысяч часов карманных, на 70 тысяч хозяйственной посуды, на 133 тысячи строительных материалов, на 55 тысяч руб. сельскохозяйственных машин и т. д.

Однако этим далеко не исчерпываются запросы колхозников. Райпотребсоюз обязан принять меры к тому, чтобы удовлетворить все заявки колхозов и колхозников.

ЗАХАРОВ.

ОТКРЫЛСЯ СЕЗОН В КУРСКОМ ДОМЕ КРАСНОЙ АРМИИ

После летнего перерыва возобновил свою деятельность Курский дом Красной Армии.

На-днях приступают к работе все коллективы, кружки и курсы. Стрелковый кружок для семей начсостава включился в заочные стрелковые соревнования, проводимые Центральным домом Красной Армии им. Фрунзе.

К 20-й годовщине Октябрьской социалистической революции при Доме открываются две выставки: одна посвящена Сталинской Конституции и новому избирательному закону, другая—достижениям нашей страны за 20 лет.

ЗАРЕМБО.

Родильный дом

УРАЗОВО. В районе открылся только что отстроенный родильный дом на 15 коек. В прекрасном доме—кабинет врача, акушерская, ванная, столовая, операционная и светлые палаты.

На строительство и оборудование нового родильного дома затрачено 130 тысяч рублей.

КОРОТКО

▼ В г. Курске будет построено здание техникума советской торговли. Под строительство нового учебного здания отведена площадка по ул. Воротней, № 65-а.

▼ На строительство курского городского водопровода в 1937 г. к утвержденным Облисполкомом 1018 тыс. руб. СНК Союза ССР отпущено дополнительно 725 тыс. рублей.

Дополнительные ассигнования пойдут на прокладку магистрала по Кировскому району от шпагатной фабрики по ул. Пионеров, Чапаева и друг., с общим протяжением сети 6100 погонных метров. Кроме того, будет установлено десять водоразборных колонок на сумму 563,2 тыс. руб. На прокладку магистрали по Ленинскому району и установку двух водоразборных колонок ассигновано 87050 руб.

▼ Артель «Промышленник» закончила постройку чугунолитейного завода в Щиграх. Производительность завода около 50 тонн литья в месяц. Завод будет выпускать чугунки, плиты, канализационную арматуру и запасные части к сельскохозяйственным машинам.

▼ Курское управление по делам искусств к 20-й годовщине Октября восстанавливает симфонический оркестр на 30—40 человек в г. Курске.

НАША ПОЧТА

(За 6 дней)

За последнюю шестидневку в редакцию поступило огромное количество писем и откликов на постановление ЦИК СССР о дне выборов в Верховный Совет.

В день опубликования постановления ЦИК о дне выборов и об образовании избирательных округов в ряде колхозов Дмитриевского района, на Деркгинском сахарном заводе, бумажной фабрике, фосфоритном заводе и во всех трех машинно-тракторных станциях выпущены экстренные номера стенных газет.

В стенгазете колхоза «Борьба» (редактор колхозник Полтев) помещены отклики колхозников на постановление правительства. В стенгазете фосфоритного завода помещен отчет о митинге рабочих и служащих.

Тов. Шехунов из Хомутовского района сообщает, как изменилось село Хомутово за 20 лет существования советской власти.

Сейчас в селе имеется Дом культуры, библиотека, больница, открылась новая аптека.

Колхозник из Уразовского района тов. Дементьев (колхоз «Красный Октябрь») рассказывает в своем письме об итогах текущего сельскохозяйственного года. Он пишет, что колхоз за одну только сахарную свеклу получил от сахарного завода 40308 рублей денег и 2488 килограммов сахара. Колхозница-пятисотница Пушкарева получила одной премии-надбавки 555 рублей.

Всего редакция за 6 дней получила 406 писем и 171 ответ от организаций. Послано для проверки 195 писем. Отправлено сообщений и консультационных ответов авторам 238. Опубликовано в газете 40 писем.

Происшествия

Выдумка прогульщицы. Утром 16 октября в отдел уголовного розыска областного управления милиции от начальника службы движения курского трамвая поступило заявление о том, что в районе Знаменской рощи ночью был ограблен двумя неизвестными лицами вагоновожатый трампарка Е. М. Чекмарева.

Милицией были предприняты меры к розыску и задержанию преступников. Однако во время следствия Чекмарева чистосердечно созналась, что в действительности она никакому ограблению не подвергалась, а что версию эту она сама выдумала для того, чтобы избегнуть взыскания администрации, так как в этот день она совершила прогул, выйдя на работу с опозданием более чем на три часа.

ИЗВЕЩЕНИЕ

21 октября с. г., в 6 час. вечера, в зале горсовета созывается общегородское совещание секретарей парткомов, парторгов и ответственных уполномоченных по избирательным участкам.

Повестка дня:

1) О реализации решений октябрьского Пленума ЦК ВКП(б).

2) О ходе подготовки к октябрьским торжествам и о ходе стахановского двухдекадника.

ГОРКОМ ВКП(б).

Отв. редактор И. ШАРОНЧИКОВ.
Издатель—ОБКОМ ВКП(б).

Кантональные выборы во Франции

ПОБЕДА ПАРТИЙ НАРОДНОГО ФРОНТА

ПАРИЖ, 18 октября. Кантональные выборы во Франции, первый тур которых проходил 10 октября, а второй—17, закончились победой партий народного антифашистского фронта.

Согласно официальной статистике распределения мандатов генеральных советников по партиям, коммунисты выиграли 31 мандат и, таким образом, будут иметь 41 генерального советника вместо десяти. Социалисты будут иметь 234 генеральных советника, выиграв 71 мандат. Радикал-социалисты будут иметь сейчас 526 советников вместо 568. Они потеряли 42 мандата. Консерваторы получили теперь только 59 мест вместо 65, потеряв, таким образом, 6 мандатов. Фашистская партия де ла Рок—«французская социальная партия» будет иметь 14 мест, выиграв 10 мандатов. Фашистская группа Дорно — «французская народная партия» имела 1 мандат, а теперь после выборов будет иметь два мандата.

Из 1865 мандатов окружных советников коммунисты получили 66 мандатов, выиграв 43 места. Социалисты получили 309 мандатов, выиграв 84 мандата. Фашистская партия де ла Рок — «французская социальная партия» получила 29 мандатов вместо 23-х.

ЧРЕЗВЫЧАЙНАЯ СЕССИЯ КОНГРЕССА В США

ВАШИНГТОН, 17 октября. Президент США Рузвельт опубликовал постановление о созыве чрезвычайной сессии конгресса на 15 ноября. На сессии конгресса будут обсуждены вопросы внешней и внутренней политики США.

МЯТЕЖНИКИ ЗАДЕРЖАЛИ ФРАНЦУЗСКИЙ ПАРОХОД

ПАРИЖ, 18 октября. По сообщению газеты «Се суар», с французского торгового судна «Сано», вышедшего из Алжира во французские порты Атлантического побережья, вчера получены радиопризывы о спешной помощи. «Сано» извещал, что, находясь к северу от мыса Пеньяс, он был остановлен несколькими военными судами испанских мятежников, потребовавшими от парохода следовать за ними. Французский миноносец немедленно сообщил командиру парохода «Сано», что он приближается к нему, и указал курс, которого следует держаться. Однако, прибыв на указанное место, французский миноносец парохода «Сано» уже не нашел.

Военные действия в Китае

Продвижение 8-й китайской народно-революционной армии

ШАНХАЙ, 18 октября. Согласно официальному коммюнике 8-й китайской народно-революционной армии от 17 октября, китайские части, действующие на левом фланге фронта провинции Шаньси, продвинулись после захвата Цин-Цина и Ишлу на юг и в ночь на 6 октября повели атаку на Нин-У. Частям удалось окружить город. Вследствие упорного сопротивления японского гарнизона Нин-У город взять не удалось до 13 октября. 13 октября сильный отряд японской пехоты с артиллерией под прикрытием 57 танков и бронемашин, двинулся из Госяня в помощь осажденным в Нин-У. Около Мацзявана (в 5 клм. к северу от Нин-У) японский отряд попал в засаду и был окружен. Узнав об окружении ожидавшихся подкреплений, японский гарнизон Нин-У прорвался через окружение и покинул город. Нин-У был занят частями народно-революционной армии при содействии другой бригады китайских войск.

Южнее Дайно (к северу от прохода Яньмыньгуань) китайскими частями было окружено 68 грузовиков с японцами. 200 человек японцев убито, уничтожено 18 грузовиков.

14 октября китайский отряд из группы, действующей на правом фланге, занял Юанбай, Тайчан и Юаншичун в пограничном районе провинции Шаньси—Хэбэй. Японцы отступили к Ичжоу (восточнее Лайюаня в провинции Хэбэй). После взятия Лайюаня народно-революционная армия атаковала Гуаньлин и Линцю (пункты у северо-восточной границы Шаньси). 13 октября отряд народно-революционной армии занял Пинсингуань. Главные силы этого отряда двигаются из Пинсингуаня к горному проходу Бучжаньюу.

14 октября китайскими войсками захвачено 130 японских грузовиков на автомобильной дороге Пинсингуань — Линцю. Бои на этом участке продолжаются. Один китайский отряд двинулся из Пинсингуаня в Фаньчи. Второй отряд наступает на Синсян (к северу от Тайюаня).

Кавалерия народно-революционной армии оперирует в районе Цуйин — Сиптан (в провинции Хэбэй, в 35 клм. к северо-западу от Динчжоу на Бейпин-Ханькоуской железной дороге) в тылу японских войск. Другие части китайских войск ведут ожесточенные бои к юго-востоку от Сусяня. Несмотря на тяжелые потери, состояние китайских войск высокое. Много местных жителей добровольно вступают в армию. В районах Пингу, Сусянь, Нин-У, Лайюань и Линцю японские войска зверски расправляются с населением. Многие деревни сравнены с землей. Число убитых в каждой деревне насчитывается сотнями.

На фронтах в Испании

ЦЕНТРАЛЬНЫЙ ФРОНТ

Республиканские войска 16 октября окружили Куэста де ла Рейна. Дорога, соединяющая мятежников с тылом—под огнем республиканских войск. Мятежники вновь бомбардировали Мадрид. Имеются многочисленные жертвы.

17 октября затишье. По сообщению испанского министерства обороны от 18 октября, в секторе Харамы республиканские войска во время разведки захватили у мятежников свыше 20 тыс. патронов и большое количество военных материалов.

* * *

В секторе Харамы во время последних боев офицер республиканской армии по ошибке попал в расположение мятежников. Будучи арестован ими, он уговорил часового перейти на сторону республиканцев. При помощи часового он сагитировал перейти на сторону республиканских войск 40 солдат мятежников. Республиканский офицер вместе с перебежчиками благополучно вернулся в расположение республиканских частей.

ВОСТОЧНЫЙ (АРАГОНСКИЙ) ФРОНТ

17 октября в секторе Пуэбла де Альборгон республиканские войска проникли в тыл мятежников и захватили много трофеев.

18 октября в секторе Сильеро продолжались бои. Республиканские войска заняли ряд позиций. Мятежники понесли тяжелые потери.

СЕВЕРНЫЙ ФРОНТ

16 и 17 октября мятежники продолжали теснить республиканские войска в восточном секторе и заняли ряд высот и населенных пунктов. В секторе Арриондас республиканцами был сбит один фашистский самолет.

В ЗРЕЛИЩНЫХ ПРЕДПРИЯТИЯХ

КУРСКИЙ ОБЛАСТНОЙ ГОСУДАРСТВЕННЫЙ ДРАМАТИЧЕСКИЙ ТЕАТР имени А. С. ПУШКИНА

20 октября

Л. Шейнин и бр. Тур.

ОЧНАЯ СТАВКА

Пьеса в 3 действиях и 9 картинах. Постановка гл. реж. заслуженного артиста Республики А. Н. Базина.

Начало в 8 часов вечера. Касса открыта с 2 часов дня до 9 час. веч. Дети до 16 лет не допускаются.

ДИРЕКЦИЯ.

1-й ЗВУКОВОЙ кинотеатр им. Щепкина. ул. Дзержинского, 51. Тел. 3-67

Ежедневно смотрите и слушайте новый звуковой фильм производства Ленфильм

ТАЙГА ЗОЛОТАЯ

Нач. сеансов: 7, 8—45, 10—30.

Ежедневно детск. сеанс в 4 ч.

ТАЙГА ЗОЛОТАЯ

Касса открыта с 12 ч. дня до 2 ч. и с 3 дня до 10 час. вечера.

Кинотеатр „ТЕМП". ул. Дзержинского, 84. Тел. 39.

Ежедневно

Совершеннолетие

Начало сеансов: 7, 8—30, 10 ч.

Ежедневно детский сеанс в 5—30

Совершеннолетие

3-й (новый) звуковой кинотеатр. ул. Луначарского, 4. Телефон 4-51.

Ежедневно демонстрируется художественный приключенческий звуковой фильм

УЩЕЛЬЕ АЛАМАСОВ

Нач. сеансов: в 4, 8 и 10 час.

КУРСКАЯ ОБЛКОНТОРА —ГУТАП—

доводит до сведения всех потребителей, что в соответствии с приказом Наркомхоза от 2 октября 1937 года № 45 отпуск тракторных и автомобильных запасных частей с агентств, расположенных в гг.: ОРЛЕ, СТ. ОСКОЛЕ, БЕЛГОРОДЕ, ЛЬГОВЕ и ЛИВНАХ, с 25 октября по 1 ноября и из магазинов города Курска—с 2 ноября по 6 ноября в связи с инвентаризацией производиться не будет.

ДИРЕКЦИЯ. 1316

ПРИНОСИМ ГЛУБОКУЮ БЛАГОДАРНОСТЬ

учительнице 3-го класса „б" 11-й школы Татьяне Александровне Покрут, учащимся и всем знакомым, принявшим 9 октября участие в похоронах нашей безвременно умершей дочери Римммочки Козловой.

Ф. и С. КОЗЛОВЫ. 1317

Курскому тресту „СОЮЗМУКА" (ул. Советская, 18) ТРЕБУЮТСЯ экономисты: по топливу, по труду и транспорту, зав. оперативным учетом, статистик, машинистка и делопроизводитель, знакомые с производством. СЕКТОР КАДРОВ. 1307

—ОБЛПЛАН—

предлагает всем организациям приступить к составлению заявок на местные строительные материалы (кирпич, камень, известь, алебастр, мел, черепица), потребные для строительства на 1938 год, и представить их облплану (Советская, 14), в копии—курскоблснабу (Невского, 13) не позже 1 ноября с. г.

Заявки должны быть составлены в соответствии с установленным объемом капиталовложений с указанием:

1) Об'екта стр—ва.
2) Места нахождения.
3) Суммы капиталовложений на чистое стр—во.
4) Кубатуры его.
5) Потребности потребности.
6) Общей потребности на год, с подразделением на кварталы.
7) Станции назначения.
8) Расчетного счета. 1300

ТРЕБУЮТСЯ бухгалтеры-ревизоры курскому облпотребсоюзу. (г. Курск, ул. Дзержинского, 91). 1305

УКРАИНСКИЙ ЦЕНТРАЛЬНЫЙ ИНСТИТУТ ЭНДОКРИНОЛОГИИ и ОРГАНОТЕРАПИИ (Харьков, ул. Артема 51—53)

ДЛЯ УЛУЧШЕНИЯ ДЕЯТЕЛЬНОСТИ СЕРДЦА, при старческой слабости или дряхлости, ослабленной нервной системе и как общее тонизирующее средство ПРИМЕНЯЕТСЯ

Продажа во всех аптеках и магазинах сангигиены СССР.

При отсутствии на местах обращаться в курское областное аптекоуправление.

Согласно постановлению президиума Облисполкома от 20 сентября 1937 г.

предлагается всем организациям, ведущим строительство, ежемесячно, не позже 10 числа, высылать облплану сведения, сколько для строительства текущего года требуется кирпича строительного, сколько уже получено с начала года до поступления текущего м-ца и сколько требуется кирпича на предстоящий месяц.

Сведения даются по каждому об'екту в отдельности с указанием станции назначения кирпича. № расчетного счета и в каком банке.

Количество кирпича должно строго соответствовать утвержденным титулам. 1302

№№ ТЕЛЕФОНОВ РЕДАКЦИИ «КУРСКОЙ ПРАВДЫ»: зам. отв. редактора — 65, секретариат — 5-39, зав. отдел. писем — 1-51, отделы рабселькоров и писем—2-15, отдел областной и городской информации — 5-64, культурный отдел — 5-64 (два звонка), пром.-транспортный отдел — 11-54, советско-торговый отдел—11-54 (два звонка), отдел международной информации и отдел обзоров печати—2-91, партийный отдел—5-09, сельхозотдел—4-25, выпускающий—6-04, книгоиздательство—8-82, заведующий издательством Обкома ВКП(б)—3-63, бухгалтерия—8-37, отд. об'явлен.—7-50. Адрес редакции: улица Ленина, 77.

Уполн. обллита Т. 23145. Курск, типография им. К. Маркса, Золотая, 15, тел. № 2-09. Тираж 70000 экз.

Пролетарии всех стран, соединяйтесь!

КУРСКАЯ ПРАВДА

Орган Курского обкома ВКП(б), Облисполкома и горкома ВКП(б)

№ 242 (4368) | Четверг, 21 октября 1937 г. | Год изд. 20-й

Главная задача партийных организаций во всей избирательной кампании—возглавить активность масс, еще теснее сплачивать трудящихся вокруг великой партии Ленина—Сталина.

Неустанно раз'яснять, пропагандировать Сталинскую Конституцию и новый Избирательный закон.

Выше классовую бдительность. Беспощадно разоблачать и уничтожать врагов народа.

КРЕПИТЬ СВЯЗЬ КОММУНИСТОВ С БЕСПАРТИЙНЫМИ МАССАМИ

Пленум Курского обкома ВКП(б), с участием секретарей райкомов и редакторов районных газет, обсудил практические мероприятия по выполнению решений Пленума ЦК ВКП(б) об организационной и агитационно-пропагандистской работе партийных организаций в связи с выборами в Верховный Совет СССР. Одобрив решения Пленума ЦК ВКП(б), пленум Обкома обязал все партийные организации области обеспечить неуклонное выполнение этих решений на практике.

Основное, что требуется в данный момент от большевистских организаций, от каждого коммуниста в отдельности, это повысить качество политической агитации, улучшить работу по раз'яснению Сталинской Конституции и Положения о выборах в Верховный Совет СССР, повседневно крепить связь коммунистов с беспартийными массами, неустанно повышать революционную бдительность и беспощадно разоблачать и уничтожать всех и всяческих врагов нашей великой Родины.

Не количественные данные посылки агитаторов в избирательные участки будут решать успех дела, а **качество** большевистской агитации, **люди**, которым доверено это величайшее дело.

Пленум подверг резкой критике те райкомы партии, где руководители склонны козырять формальными количественными данными и не обращают внимания на качество работы агитаторов.

У нас не мало замечательных агитаторов, которые умело несут слово партии в массы. Например, агитатор тов. **Распопов** (город Курск), толково раз'ясняя избирателям значение выборов в Верховный Совет СССР, завоевал у них почет и уважение. И когда горком ВКП(б) попытался перевести его на другой участок, то женщины-домохозяйки, с которыми он занимается, прислали в горком просьбу «оставить тов. Распопова нашим политруководителем, так как мы хорошо понимаем и усваиваем его раз'яснения». Другой агитатор г. Курска тов. Калашников, кроме занятий по раз'яснению Сталинской Конституции и нового избирательного закона, проводит с избирателями беседы по вопросам международного и внутреннего положения.

Опыт лучших агитаторов надо широко популяризировать на совещаниях и в печати. В то же время необходимо очищать ряды агитаторов от случайных и политически неблагонадежных людей.

В результате умелого раз'яснения трудящимся лозунгов и решений нашей партии передовыми агитаторами города Курска, горком ВКП(б) ежедневно получает десятки писем от избирателей, в которых разоблачаются притаившиеся враги народа, вскрываются всевозможные неполадки на предприятиях и бюрократизм в аппаратах отдельных учреждений.

Многие райкомы, где не расположены центры избирательных округов, полагают, что вся тяжесть политической и организационной работы по подготовке к выборам ложится на райкомы окружных избирательных центров. Это большая политическая ошибка. **Все райкомы должны в одинаковой мере неослабно руководить выборной кампанией в своем районе.** Руководить не формально, а конкретно, так, как этому обязывает Пленум Центрального Комитета нашей партии.

Исключительно большая ответственность лежит на районных комитетах партии и на районной печати за успешное проведение работы по составлению участковых избирательных комиссий. В эти комиссии общественные организации и общества трудящихся посылают лучших людей из числа партийных и непартийных большевиков. Однако там, где отсутствует политическая работа (Рыльск, Касторное), уже имеются сигналы, что враги пытаются протащить в избирательные комиссии свои кандидатуры. Партийные организации совместно с другими общественными организациями должны тщательно проверять каждого кандидата, выдвигаемого в состав избирательных комиссий, давать решительный отпор попыткам врагов.

Пленум Обкома обязал партийные организации провести до 10 ноября общие собрания рабочих и служащих—по всем заводам, фабрикам, предприятиям и учреждениям и общие собрания крестьян—по колхозам и селам. Эти собрания еще больше повысят политическую активность трудящихся, еще теснее сблизят партийные организации с беспартийными массами и помогут им сговориться об общих кандидатурах, выдвигаемых в Верховный Совет СССР. Главное—**не отделяться от беспартийных.** Выдвижение кандидатур коммунистическими организациями отдельно от беспартийных недопустимо. Подобного рода попытки могут причинить большой вред.

Райкомы партии получают через агитаторов разнообразные вопросы и жалобы трудящихся. Каждый такой вопрос, каждая жалоба должны быть во время рассмотрены и трудящемуся дан ответ, что сделано по его жалобе.

Все внимание парторганизаций, все силы партийных и непартийных большевиков, в оставшиеся дни **до 12 декабря** должны быть сосредоточены на подготовке к выборам в Верховный Совет СССР.

Образцовой постановкой организационной и агитационно-пропагандистской работы партийных организаций на основе ясных и четких директив сталинского Центрального Комитета добьемся успешного проведения выборов Высшего органа власти социалистического государства рабочих и крестьян, еще теснее сплотим массы трудящихся вокруг партии **Ленина—Сталина.**

ПРОЛЕТАРСКАЯ СТОЛИЦА ВЫДВИГАЕТ СВОИХ КАНДИДАТОВ

Вчера, 20 октября, в Москва в первых трех избирательных округах начались собрания избирателей, посвященные выдвижению кандидатур в депутаты Совета Союза.

На крупнейших предприятиях столицы, расположенных на территории Сталинского, Молотовского и Пролетарского избирательных округов, состоялись общие собрания рабочих и служащих этих предприятий.

В Сталинском округе избиратели, работающие на электрозаводе им. Куйбышева, на заводе опытных конструкций ЦАГИ, на прожекторном заводе имени Кагановича, на заводе имени Фрунзе и на фабрике им. Балакирева, при исключительном под'еме, выдвинули своим кандидатом в депутаты Совета Союза вождя народов товарища **Сталина.** Избиратели единогласно обратились с просьбой к товарищу Сталину дать свое согласие баллотироваться по Сталинскому избирательному округу.

Крупнейшие предприятия, расположенные в Молотовском округе города Москвы, единогласно выдвинули кандидатом в депутаты Совета Союза от округа Председателя Совета Народных Комиссаров СССР тов. **В. М. Молотова.**

В Пролетарском округе рабочие и служащие ведущих заводов и фабрик единогласно выдвинули кандидатом в депутаты Совета Союза бывшую работницу 1-го Государственного шарикоподшипникового завода имени Л. М. Кагановича тов. **П. Н. Пичугину.** Сейчас тов. Пичугина—член Моссовета и работает председателем Таганского райсовета г. Москвы.

НАШ КАНДИДАТ—товарищ СТАЛИН

Гордые победами социализма шли 20 октября рабочие фабрики имени Балакирева (Москва) на общие собрания, посвященные выдвижению кандидата в Совет Союза.

Свыше 1300 рабочих, работниц, инженерно-технических работников и служащих первой и второй смен собрались на фабричном дворе. Корпуса украшены красными портретами товарищей Ленина и Сталина, членов Политбюро ЦК ВКП(б). Бодрая музыка перекликается с веселой песней.

Председатель фабкома тов. М. П. Колбасина открывает собрание. Первым берет слово беспартийный пильщик-стахановец Николай Сергеевич Любушкин. В своей речи тов. Любушкин привел сравнение тяжелой бесправной жизни трудящихся при царизме и счастливой радостной жизни в великолепную сталинскую эпоху.

— Все наши победы,—говорит тов. Любушкин,—записаны в великой Сталинской Конституции. На основе этой Конституции, мы вступили в избирательную кампанию и 12 декабря будем выбирать депутата в Совет Союза. Мы должны избирать туда достойнейших сынов нашей великой родины, преданных делу рабочего класса, беспощадно борющихся с злейшими врагами народа.

Под руководством товарища Сталина мы разгромили и уничтожили троцкистских, зиновьевских и бухаринских предателей, шпионов и диверсантов. Благодаря мудрому водительству товарища Сталина наша страна стала самой мощной и сильной страной во всем мире. Товарищу Сталину обязаны мы победами и достижениями, записанными в Конституции СССР. Я предлагаю выдвинуть кандидатом в Совет Союза товарища Сталина и просить родного и любимого вождя народа баллотироваться по Сталинскому избирательному округу.

Предложение тов. Любушкина вызвало бурю восторженной овации всех участников собрания. Долго не стихают громовые «ура» и возгласы приветствий. Все встают. Звуки «Интернационала» и громкие рукоплескания гулко отдаются во всех концах фабричного двора.

Слово получает беспартийный инженер Федор Александрович Благовещенский. Он рассказывает, какое тяжелое детство выпало ему, сыну рабочего, до революции, что только советская власть дала ему возможность учиться и стать инженером.

— Я с гордостью и величайшей радостью,—заканчивает свою речь тов. Благовещенский,—присоединяюсь к предложению тов. Любушкина выдвинуть кандидатом в депутаты в Совет Союза нашего дорогого вождя, отца, учителя и друга товарища Сталина, который дал нам счастливую, радостную жизнь.

Снова гремят ликующие овации, снова несутся возгласы приветствий и крики «ура».

Волнением и радостью наполнены речи беспартийной 62-летней работницы-стахановки отдела дерева Анны Фокиевны Мишкиной, комсомолки-стахановки цеха полировки Марии Оськиной и секретаря партбюро тов. Батеева. Все они горячо поддерживают кандидатуру товарища Сталина, которого рабочие фабрики имени Балакирева выдвигают депутатом в Совет Союза от Сталинского избирательного округа.

— Для нашей фабрики,—заявляет тов. Оськина,—будет великая честь, если товарищ Сталин согласится баллотироваться от Сталинского округа депутатом в Совет Союза. Мы будем просить товарища Сталина об этом и даем слово оправдать его доверие стахановской работой.

Под бурные рукоплескания общее собрание рабочих, инженерно-технического персонала, служащих, коммунистической и комсомольской организации фабрики им. Балакирева единогласно принимает постановление, в котором выдвигает для голосования по Сталинскому избирательному округу в депутаты Совета Союза кандидатуру великого вождя народов Иосифа Виссарионовича Сталина. Общее собрание обращается к товарищу Сталину с просьбой дать свое согласие баллотироваться в депутаты в Совет Союза по Сталинскому избирательному округу города Москвы.

Затем коллектив фабрики имени Балакирева единогласно избирает четырех представителей на совещание представителей организаций Сталинского избирательного округа. Представителями избраны—товарищи Любушкин, Рассадина, Сурнит и Оськина. Коллектив фабрики имени Балакирева дал своим представителям наказ выдвинуть и поддерживать кандидатуру товарища Сталина в депутаты в Совет Союза от Сталинского избирательного округа.

На фронтах в Испании

ЦЕНТРАЛЬНЫЙ ФРОНТ

По сообщению испанского министерства обороны от 19 октября, в секторе к югу от реки Тахо атака кавалерии мятежников была энергично отражена республиканскими войсками. В секторе Гвадалахары республиканские войска заняли позицию в районе Ита.

ВОСТОЧНЫЙ (АРАГОНСКИЙ) ФРОНТ

В секторе Фуэнтес де Эбро республиканские войска обстреляли из пулеметов фашистскую колонну в составе 30 грузовиков, нанеся ей большие повреждения.

В результате бомбардировки фашистской авиацией города Каспе разрушено несколько домов и имеются человеческие жертвы.

СЕВЕРНЫЙ ФРОНТ

В восточном секторе астурийского фронта мятежники продолжают вести атаку вдоль побережья. Республиканские войска были вынуждены отступить на позиции, более благоприятные для обороны.

В секторе Арриендас мятежники заняли Пескуэрас и Эльхампо де Сан Педро. Ожесточенные бои происходят на возвышенностях Монес и Эльробледаль.

Фашистская авиация продолжает бомбардировать города и деревни, расположенные в тылу. 19 октября фашистские бомбардировщики в сопровождении истребителей бомбардировали Хихон и деревни Гранда, Вефа, Эльберрон и Вильябона.

Во время бомбардировки Муселя самолеты мятежников потопили английское судно «Рейна».

ЮЖНЫЙ ФРОНТ

Вечером 18 октября мятежники начали атаку на Нуэва Эспанья в секторе Вальсекильо (фронт Кордовы). Атака была энергично отбита республиканскими войсками.

Вечером 18 октября авиация мятежников пыталась совершить налет на Барселону. Немедленно были приведены в действие республиканские зенитные батареи, не допустившие бомбардировки города.

Бойцы испанской республиканской армии у зенитного орудия (центральный фронт).

(Союзфото).

Заседание подкомиссии комитета по невмешательству

ЛОНДОН, 19 октября. На состоявшемся сегодня заседании подкомиссии комитета по невмешательству в испанские дела под председательством министра иностранных дел Идена были даны ответы различных правительств, представленных в подкомиссии по вопросу о французском плане, предложенном на предшествующем заседании подкомиссии 16 октября. Суть этого плана сводится к пяти следующим пунктам: во-первых, обязательство в кратчайший срок эвакуировать всех иностранных «волонтеров» из Испании. Во-вторых, предоставление испанскому правительству и генералу Франко ограниченных прав воюющей стороны после того, как будет установлено, что эвакуация «волонтеров» осуществляется надлежащим образом. В-третьих, немедленная символическая эвакуация небольшого количества «волонтеров» с обеих сторон в пропорции к числу иностранцев, сражающихся на стороне испанского правительства и мятежников. В-четвертых, повторное обязательство не посылать больше в Испанию людей и самолетов. В-пятых, усиление контроля испанских границ.

Ответ советского правительства на французские предложения

От имени советского правительства полпред СССР в Англии тов. Майский огласил следующий ответ:

«В своей ноте от 29 сентября я имел честь указать, что по убеждению советского правительства так называемая политика невмешательства, проводимая через лондонский комитет ни в какой мере не достигла своей цели, а именно: не только не предотвратила самого активного вмешательства некоторых государств в испанские дела, но, наоборот, создала ширму, под прикрытием которой мятежные генералы получали, за время существования комитета, в постоянно возрастающем количестве подкрепления людьми, самолетами и амуницией. Лондонский комитет не мог помешать тому, что целые сражения с занятием значительной территории и крупных городов проводились почти исключительно иностранными войсками, сражающимися на стороне Франко. Весь мир убежден теперь, что лондонскому комитету не удалось принять мер, которые ограничивали бы вмешательство в испанские дела, поскольку это касалось помощи генералу Франко, но что эти же меры создали действительное ограничение лишь для снабжения законного испанского правительства. Да иначе и не могло быть при явном нежелании членов лондонского комитета, помогающих Франко, соблюдать принятые на себя обязательства и при отсутствии какого-либо эффективного контроля. Об отсутствии такого эффективного контроля свидетельствует, между прочим, и принятое французским и английским правительствами и проведенное ими решение о снятии морского патруля, как не достигшего своей цели.

Предложения, выше внесенные французским правительством, по существу, сводится к проведению той же политики так называемого невмешательства, не создавая никакой гарантии ее большей успешности в дальнейшем и не предусматривая никакого эффективного контроля по выполнению обязательств. Принятие этих предложений создает, однако, возможность дальнейшей бесконечной дискуссии в комитете, под прикрытием которой будет продолжаться снабжение мятежников оружием и людьми. Я уполномочен своим правительством заявить, что оно очень сожалеет, что ввиду этого не может принять на себя ни в малейшей доле ответственность за такую политику, которая уже в достаточной мере доказала свою несостоятельность и в то же время вредно и несправедливо отражается на интересах испанского народа и его законного правительства. Если французское, английское и другие правительства считают нужным продолжать эту политику и сколько-нибудь верят еще в возможность ее успешности, советское правительство не намерено создавать им в этом затруднения. Однако оно снимает с себя всякую ответственность за нее.

В соответствии с этим советское правительство повторяет свое прежнее согласие по вопросу об эвакуации в кратчайший срок всех неиспанских элементов, участвующих в военных операциях.

Предложение, заключающееся во втором пункте французского плана, представляется ему неясным и не достаточным, но оно согласно на обсуждение вопроса о правах воюющих сторон после окончательной эвакуации всех неиспанских элементов, принимающих участие в военных операциях.

Советское правительство будет приветствовать немедленную эвакуацию значительного количества неиспанцев с обеих сторон в пропорции, соответствующей действительному соотношению неиспанцев с обеих сторон.

Оно будет приветствовать всякое повторное обязательство о немедленной приостановке отправки не только «волонтеров» и авиационного материала, но и всех вообще военных материалов.

Что касается усиления контроля, то советское правительство считает это полезным лишь при условии возобновления и усиления морского патруля вдоль испанского побережья, без чего теряют всякий смысл система наблюдателей на судах и сохранение контроля лишь на сухопутных границах.

Советское правительство считает нужным при этом вновь подтвердить, что оно стоит на точке зрения полного и абсолютного невмешательства иностранных государств в испанские дела и готово всячески содействовать такой политике, которая в конечном счете действительно привела бы к такому невмешательству. Оно при этом напоминает о резолюции по испанскому вопросу, принятой 6-й комиссией Лиги наций, какая резолюция, хотя и не считается формально принятой ассамблеей, все же налагает известное моральное обязательство на государства, которые участвовали в ее выработке или за нее голосовали.

* * *

ЛОНДОН, 19 октября. В соответствии с решением, принятым подкомиссией при председателе международного комитета по невмешательству в испанские дела от 16 октября, сегодня состоялось новое заседание подкомиссии, на котором все правительства, представленные в подкомиссии должны были дать ответ на французское предложение, внесенное представителем Франции Корбеном в прошлый раз.

Вместо Плимута председательствовал на заседании Иден.

Иден обратился ко всем присутствующим с просьбой доложить ответы представляемых ими правительств. Вслед за ним слово взял представитель Италии Гранди который в порядке процедурной казуистики сделал попытку сорвать обсуждение французского плана по существу и вновь начать рассмотрение британского плана. Представитель Германии Верман поспешил поддержать своего итальянского коллегу.

Однако эта попытка саботажа со стороны фашистских держав встретила отпор со стороны Идена, который снова обратился ко всем присутствующим с настойчивой просьбой высказать мнение своих правительств не по поводу британского, а по поводу французского плана.

Вслед за тем выступили представители Бельгии, Швеции и Чехо-Словакии, которые заявили о готовности их правительства поддержать французский план. Далее взял слово представитель СССР тов. Майский и доложил подкомиссии ответ советского правительства.

После того, как таким образом мнения всех членов подкомиссии, кроме Италии, Германии и Португалии, стали известны (Франция и Англия изложили свою точку зрения еще на заседании подкомиссии 16 октября), председатель еще раз обратился к представителям фашистских держав с просьбой выявить свое отношение к французскому плану.

Тогда Гранди вновь начал препирательство с Иденом и Корбеном (представитель Франции) по процедурным вопросам.

Не обошлось дело и без комического эпизода. Он поставлен был представителем Португалии Монтейро. Последний почти усыпил подкомиссию длиннейшей речью, продолжавшейся не менее получаса, в которой главное место было отведено беззубым, мелко-провинциальным нападкам на Советский Союз.

Тов. Майский кратко, но решительно поставил на место португальского представителя, высмеяв его выступление. Затем, по предложению Идена, был устроен небольшой перерыв. По окончании перерыва Иден предложил перенести заседание на следующий день, на 20 октября с тем, чтобы члены подкомиссии имели возможность еще раз обдумать положение и снестись со своими правительствами.

Военные действия в Китае

ПОБЕДЫ 8-й АРМИИ

НАНКИН, 20 октября. Агентство Сентрал ньюс сообщает, что 8-я китайская народно-революционная армия продолжает одерживать победы в провинции Шаньси. В результате контрнаступления китайских войск на правом фланге от Лайюаня и главной колонны у Пинсингуаня (в северо-восточной части Шаньси) линия японских войск оказалась прорванной. Китайские части захватили около Фыншикаша (в 25 клм. северо-восточнее Пинсингуаня) японский обоз. Захвачено 145 лошадей и 90 повозок с продовольствием и 33 пленных. 80 японских солдат убито. Другая моторизованная японская колонна была окружена и отрезана в Саосейцунь, в 6 клм. от Пинсингуаня. Японцы отступили от Гуаньлина к Вейсяню и от Пинсингуаня к Дайчу, где они также окружены.

Цзинаньский корреспондент агентства Сентрал ньюс сообщает, что китайские партизанские отряды спустили под откос японский эшелон. 15 октября китайский партизанский отряд совершил налет на город Линьчэн. Убито 100 японских солдат и захвачено 70 винтовок и 2 пулемета.

Агентство Сентрал ньюс сообщает, что при занятии станции Янгао на Бейпин-Суйюаньской железной дороге японскими войсками расстреляно из пулеметов три тысячи мирных жителей.

В ШАНХАЙСКОМ РАЙОНЕ

ШАНХАЙ, 19 октября. На северо-западном участке шанхайского фронта, к западу от шоссейной дороги Люхан—Дачан, японцам удалось прорваться через китайские позиции и продвинуться в юго-западном направлении. В районе Чепэйтаня китайские войска продолжают удерживать свои позиции, несмотря на непрерывные атаки японских войск.

В чапейском секторе фронта небольшой японский отряд пытался продвинуться вдоль улицы Гуанлун-род, но после трехчасовой перестрелки вынужден был отступить обратно.

ДЕЙСТВИЯ ЯПОНСКОЙ АВИАЦИИ

НАНКИН, 19 октября. Во время двух ночных налетов 19 октября на Нанкин японскими самолетами в окрестностях города было сброшено свыше 20 бомб. В районе пристаней разрушено несколько сотен хижин городской бедноты. Убито и ранено около 50 человек. В одном из домов обнаружена в обломках погибшая семья из пяти человек. На руках у матери найден мертвый ребенок.

ТОКИО, 19 октября. По сообщениям агентства Домей цусин, 18 октября три отряда японской авиации бомбардировали Нанкин и два отряда — Ханчжоу. В этот же день бомбардировке подвергся Ханькоу. Японские самолеты бомбардировали также Тайюань (столица провинции Шаньси). 19 октября Нанкин и Сучжоу дважды подвергались бомбардировке с японских самолетов. 19 октября бомбардировке подверглись также Чапей, Цзяньан, Дачан и сектор Лодянь.

Перед созывом конференции 9 держав

НЬЮ-ЙОРК, 19 октября. Брюссельский корреспондент «Нью-Йорк таймс» пишет, что созванная на 30 октября в Брюсселе конференция участников договора девяти держав должна пригласить Советский Союз, ибо «без участия Советского Союза не может быть принято никаких твердых и решительных мер».

Шире размах организационной и агитационно-пропагандистской работы

Обоянский избирательный округ

Колхозники довольны своим агитатором

Хорошо организована работа по изучению избирательного закона среди колхозников артели «Завет Ильича», Кононовского района. В восьми кружках занимаются свыше 150 колхозных активистов. Особым успехом пользуется агитатор — 60-летний старик Павел Васильевич Зазнивцев.

Свои беседы Павел Васильевич сопровождает примерами из жизни. Говоря о постановлении правительства о дне выборов, о всеобщем, прямом и равном избирательном праве при тайном голосовании, он рассказывает колхозникам о порядке выборов при царском строе.

— Бывало, приедет в деревню пристав или урядник, соберет сход и скажет: «Вот вам старшина. Любите и уважайте его». Обязательно это был кто-нибудь из местных богатеев.

Рассказывая колхозникам о неустанной заботе великого вождя народов товарища Сталина о благополучии трудящихся, об их счастливой жизни, Павел Васильевич приводит в пример большую помощь, которую оказали колхозам нашей области партия, правительство и лично товарищ Сталин.

Примеры, которыми пользуется в беседе Павел Васильевич, легко доходят до сознания колхозников. Они удачны и правдивы.

Шестидесятилетний агитатор рассказывает о большой заботе партии и лично товарища Сталина о людях и выращивании кадров. Тут он берет пример с себя.

— Раньше мне пришлось бы с ребятами погибать с голоду, — говорит Павел Васильевич.—А теперь при колхозной жизни я увидел настоящий свет и ребятам свет дал. Старший сын Сергей работает механиком в МТС, Иван и Николай—учительствуют.

Так на конкретных, живых примерах разъясняет он колхозникам Сталинскую Конституцию и новый избирательный закон. Колхозники довольны своим агитатором.

Ф. ХАРИТОНОВ.

Старооскольский избирательный округ

Политдень в колхозах

Старооскольский райком ВКП(б) 17 октября провел единый колхозный политдень. 96 человек из районного партийного актива были направлены в колхозы, где сделали доклады на тему: «Двадцать лет Великой Октябрьской социалистической революции и подготовка к выборам в Верховный Совет СССР». Единый колхозный политдень заинтересовал широкие массы избирателей. На собраниях присутствовало 10137 колхозников, было задано 1453 вопроса, на которые докладчики дали ответы.

На многих собраниях колхозники брали на себя конкретные обязательства по успешному окончанию всех сельскохозяйственных работ (копки и возки сахарной свеклы, взметь зяби) и окончательному расчету с государством по обязательным поставкам.

К. ИНЬШИН.

Белгородский избирательный округ

Беспечный парторг

Сотрудники белгородской межрайонной базы облпотребсоюза, рабочие и служащие райпотребсоюза с большим под'емом встретили новый избирательный закон. Как и все трудящиеся, они хотят хорошо изучить этот исторический документ, чтобы к выборам притти вполне подготовленными.

Как ни странно, но партийная и профсоюзная организации райпотребсоюза не идут навстречу желаниям рабочих и служащих. Не создано ни одного кружка по изучению «Положения о выборах в Верховный Совет СССР». На вопрос, почему не проводится массово-разъяснительная работа, парторг Федоровский отвечает антипартийными словами.

В стороне от избирательной кампании стоит и стенгазета райпотребсоюза. Это и понятно. Руководит ею председатель местного комитета профсоюза Чепежников, исключенный из партии за связь с кулаками и троцкистами. Совершенно непонятно снисходительное отношение парторга Федоровского к такому редактору, не внушающему политического доверия. Впрочем, не к одному только Чепежникову, а и к членам месткома Мирошниченко, Богачеву и Мерникову. Первая—дочь торговца, второй был на 10 лет осужден за убийство, а третий—в прошлом кулак, близкий родственник троцкиста-террориста. Безделие профсоюзного комитета в момент избирательной кампании объясняется тем, что в нем засели враждебные люди.

С. КУРСКИЙ.

Курский городской избирательный округ

ЧТО МНЕ МЕШАЕТ РАБОТАТЬ

Успех работы агитатора обеспечен тогда, когда он сумеет дойти буквально до каждого избирателя. Могу ли я этого достигнуть, если ко мне прикреплены 94 избирателя? Не только повседневно работать с ними, но и учить их я не в состоянии.

Для того, чтобы несколько облегчить работу с прикрепленными ко мне избирателями, я организовал две группы, но и это мало улучшает положение. Некоторые из них пропускают занятия, а я лишен возможности проверить причины пропусков. Считаю, что райком ВКП(б) неправильно делает, допуская прикрепление к одному агитатору чуть ли не сотни избирателей.

Какими методами я пользуюсь при раз'яснении нового избирательного закона?

Во-первых, увязываю раз'яснение его с международным положением и успехами социалистического строительства. Например, рассказывая о технике выборов в Верховный Совет СССР, я не могу обойти молчанием сущность и технику выборов в «демократических» буржуазных, особенно фашистских странах. Наши достижения иллюстрирую читкой корреспонденций из газет о рекордах стахановцев, о колхозных домах культуры и т. д.

Занятия приходится вести путем развернутой беседы, потому что слушатели предпочитают задавать вопросы, а не выступать. Причина ясна, не все еще избиратели, занимающиеся в кружках, воспринимают мои раз'яснения.

Повышению качества агитации мешает неграмотность некоторых избирателей. Таких на моем участке 12 человек. Нельзя сказать, что они не хотят ликвидировать свою неграмотность. Наоборот, даже шестидесятидвухлетний дед Коноплин изъявил желание заниматься в школе ликбеза. Вся беда в том, что я еще не успел побеседовать с каждым неграмотным и организовать с ними занятия.

Несколько слов о руководстве низовыми агитаторами. Нас инструктировали 2 раза, но этот инструктаж мне лично дал мало. Инструктор райкома т. Леонов даже не порекомендовал нам пользоваться партией и схемой государственного устройства СССР.

Агитатор—учитель ПАВЛЕНКО Л. К. Колхоз «Ударник», Нижнеенсиновского сельсовета, Стрелецкого района.

ПОДГОТОВКА К ВЫБОРАМ В ШКОЛЕ СЛЕПЫХ

В курской школе слепых глубоко изучается Сталинская Конституция и «Положение о выборах в Верховный Совет СССР». Слепые слушали содержание этих великих документов по радио, изучали их на занятиях в школе и сами читали по пальцевому (брайлевскому) шрифту. Некоторые курсанты (А., Иванова, Михеев, Слюняев) знают Конституцию наизусть от первого до последнего слова. Но это не удивляет. Это — беспредельная любовь к сталинскому документу, который из слепых, людей в прошлом обездоленных, сделал полноценных тружеников социалистического общества.

Во время изучения «Положения» курсантам рассказывают о том, как живут слепые в капиталистических странах.

Вся забота правящих классов в Соединенных Штатах Америки состоит лишь в том, что слепым разрешено носить на груди плакат: «Я слепой». Живут они на гроши, которые им подают на улице. Правда, немного слепых работает на заводах Форда, но получают они вдвое меньше зрячих, хотя работу выполняют наравне с ними. В Англии слепые в большинстве продают газеты и спички. Но этой торговлей, собственно, прикрывается только ужасающая нищета. В царской России было поговорка: «Дал слепого, кроме сумки, ничего нет».

Советская власть из слепых сделала полезных обществу тружеников. В единственной стране—стране Советов слепые об'единены в общества. Сотни их работают на предприятиях области. Около тринадцати тысяч человек на предприятиях РСФСР. Заработок каждого из них составляет 250—400 и больше рублей в месяц.

12 декабря, вместе со всеми избирателями на избирательный участок пойдут под собственный духовой оркестр и курсанты курской школы слепых.

М. МАКСИМОВ.

Касторенский избирательный округ

СДЕЛАЕМ ЗАВОД ПЕРЕДОВЫМ

Сталиновскими делами отмечает коллектив Олымского сахарного завода на постановление Центрального Исполнительного Комитета СССР о дне выборов в Верховный Совет.

На 10 октября завод сверх плана выработал 6 тысяч центнеров белого сахара. Включившись в стахановский двухдекадник, коллектив борется за дальнейшее перевыполнение плана.

Замечательные образцы стахановского труда показали вестовщик второго продукта первой смены тов. Сапрыкин Ф. Т. Он профуговал за смену 325 метрических центнеров утфеля. Это—260 процентов его нормы.

Старший рабочий пробелки этой же смены тов. Пригородов Т. Г. перевыполнил задание на 46 процентов. Сезонный рабочий-вестовщик второго продукта колхозник тов. Зайцев А. Т. профуговал 355 центнеров утфеля, выполнив норму на 284 процента. За смену он заработал 28 руб. 77 копеек.

Дают прекрасные показатели рабочий пробелки второго продукта тов. Завалишин Г. И. и нагрузчик диффузоров Сасин Н. Н.

Число стахановцев с каждым днем увеличивается. Коллектив нашего завода 20-ю годовщину Великой Октябрьской социалистической революции встретит перевыполнением количественных и качественных показателей.

ПРИГОРОДОВ, НОЗДРАЧЕВ А. И., ВОЛХОВСКОЙ, ЗАВАЛИШИН Е. И. и др. Письмо подписали 23 человека.

Касторенский район.

В Обкоме ВКП(б) и Облисполкоме

О мясопоставках 1937 года и на 1938 г.

Обком ВКП(б) и президиум Облисполкома в соответствии с постановлением Совнаркома СССР предоставили колхозам скидку с врученных обязательств по мясопоставкам на 1937 год в количестве 48300 центнеров. Установлен размер скидки для каждого района в отдельности (в прежних границах Курской области).

На секретарей райкомов ВКП(б) и председателей райисполкомов возложена обязанность в двухдневный срок довести установленные скидки до колхозов в соответствии с наличным поголовьем скота в них на 1 октября 1937 года.

Все недоимки по мясопоставкам за прошлые годы по 1 января 1937 года с колхозов, колхозников и единоличников списываются.

На 1938 год по обязательным поставкам, имеющим силу налога, сохранены действующие в текущем году нормы сдачи мяса государству колхозами, колхозными дворами и единоличными хозяйствами.

Обком и Облисполком обязали районных уполномоченных Комитета заготовок обеспечить составление списков и вручение обязательств по мясопоставкам на 1938 год колхозникам и единоличным хозяйствам, а также колхозам (по наличию поголовья скота в колхозах на 1 октября 1937 года) не позднее 1 ноября текущего года. Райкомы и райисполкомы обязаны оказать практическую помощь аппарату Комитета заготовок своевременно начинать мясопоставки.

Отметив совершенно неудовлетворительные темпы мясопоставок (на 10 октября—53,6 проц.) и государственных закупок (на 1 октября—15,8 проц.), Обком и Облисполком обязали секретарей райкомов ВКП(б) и председателей райисполкомов организовать работу так, чтобы к XX годовщине Октября полностью выполнить план. К этой работе необходимо привлечь сельсоветы, общественность, колхозников, аккуратно выполняющих свои обязательства перед государством.

Секретари райкомов ВКП(б) и председатели райисполкомов предупреждены, что за выполнение государственного плана мясопоставок они несут такую же ответственность, как и за выполнение хлебопоставок.

Областная конференция Осоавиахима

Вторая областная конференция Осоавиахима открылась 19 октября в здании Облисполкома. От 56 районов прибыло 147 делегатов.

Собрались лучшие активисты оборонной работы нашей области. Делегатом от Белгородского района прибыл орденоносец Д. Г. Попов, от Щебекинского — начальник Щебекинского аэроклуба тов. Смирнов, от Дмитриевского района—стахановка-колхозница сельхозартели имени Ворошилова, Почепского сельсовета, М. Я. Дьяконина, от Кореневского района—звеньевая, колхозница-стахановка А. М. Науменкина.

Долго несмолкающими аплодисментами встретили делегаты конференции предложение избрать в почетный президиум любимого вождя народов товарища Сталина, железного наркома обороны тов. Ворошилова, славного руководителя чекистов тов. Ежова и других руководителей партии и правительства.

Делегаты с большим под'емом приняли решение послать приветственные телеграммы товарищу Сталину, товарищам Молотову, Ворошилову и героическим борцам республиканской Испании.

20 октября на утреннем заседании конференции заслушала отчетный доклад о работе областного совета и задачах осоавиахимовской организации.

Докладчик — тов. Чеботарев, указав на то, что враги, орудовавшие в организации, принесли огромный вред, остановился на большой активности трудящихся масс, на задачах, стоящих перед районными советами и низовыми организациями общества.

В прениях на утреннем заседании выступило 9 человек. Все они подвергли острой критике работу областного совета и отдельных районных советов. Вечером 20 октября продолжались прения по докладу областного совета.

Закончена копка и возка свеклы

ВАЛУЙКИ. (По телеграфу). Колхоз имени 8 марта (председатель тов. Чуркин) закончил копку и возку сахарной свеклы. Средний урожай с каждого гектара составляет 314 центнеров.

Секретарь райкома ВКП(б) ГОРШКОВ.

64 процента сверх плана

ДМИТРИЕВ. Готовясь к празднованию XX годовщины Великой Октябрьской социалистической революции, колхозники артели «Красная нива» показывают примеры стахановской работы.

В результате широкого предоктябрьского социалистического соревнования между звеньями колхоз одним из первых в районе закончил копку и возку сахарной свеклы. Контрактационный договор сдачи свеклы выполнен на 164 процента.

Заместитель директора Дмитриевской МТС по политчасти БЫХОВ.

Передовики высокой урожайности

ЧЕРНЯНКА. Большой урожай сахарной свеклы собрал в этом году колхоз «Красный остров». В среднем с каждого гектара выкопано по 420 центнеров.

Д. МИХАЙЛОВ.

* * *

Звено Анны Коваленко по урожаю сахарной свеклы занимает первое место в колхозе «Красный Октябрь», Рыльского района. Упорной стахановской работой в течение всего лета это звено добилось хорошего урожая. Оно собирает 650 центнеров свеклы с каждого гектара.

И. КРЮКОВ.

* * *

Весной этого года я дала партии и правительству обязательство вырастить 500 центнеров сахарной свеклы на каждом гектаре.

С большой радостью сообщаю, что свое обязательство я выполнила. Звено собрало 510 центнеров свеклы с гектара.

Звеньевая колхоза «Новый мир», Ивнянского района, М. Ф. ПЛОХИХ.

Стахановцы транспортного строительства оставляют далеко позади новые нормы кирпичной кладки.

В стахановскую декаду рекордные показатели по укладке кирпича дает стахановец каменщик (ст. Курск) тов. Леонов. Соревнуясь с лучшим каменщиком станции Тула тов. Свистуновым, он укладывает за смену 4000 штук кирпича, более чем в 2 раза перекрывая норму.

На снимке: тов. Леонов за работой.

Фото Шехонцова.

ПИСЬМА В РЕДАКЦИЮ

СРЫВАЮТ ОТПРАВКУ ОВОЩЕЙ В ПРОМЫШЛЕННЫЕ РАЙОНЫ

Курская область снабжает овощами промышленные районы нашей страны. В частности, много картофеля отправляется в Донбасс. Однако отгрузка тормозится в силу неправильного планирования ее.

Рохитянский райпотребсоюз получил наряд на отгрузку картофеля со станции Зинаидино на станцию Константиновка (Донбасс). Выполнить этот наряд было нельзя потому, что именующиеся на станции Зинаидино вагоны были предназначены для отправки в другом направлении. Этому же райпотребсоюзу было предложено отгрузить картофель со станции Готня на станцию Константиновка. Выполнить этот наряд также не смогли из-за отсутствия вагонов.

Красноармейский райпотребсоюз получил наряд на отгрузку со ст. Харитоненко картофеля Крымторгу в Евпаторию, тогда как ему были предоставлены 25 вагонов в сторону станции Константиновка.

Такое планирование отгрузки овощей в рабочие районы можно назвать только вредительством. В облпотребсоюзе много говорят о бдительности и ликвидации последствий вредительства, а на деле творят преступные дела.

В. ТУРОВЦЕВ.

Счет потребителей

Руководители Черниговского райпотребсоюза и торга торгуют по-старинке, не обеспечивают наличия обязательного ассортимента товаров.

В августе и первой половине сентября в магазинах не было сахарного песка, табаку и уксуса.

Бросается в глаза неряшливость продавцов.

И, наконец, о часах торговли. Как правило, все магазины района прекращают работу в одно время. Отсутствие дежурного магазина вызывает справедливое недовольство потребителей. Заведующему райпуторгом Голованю лучше, чем кому бы то ни было, известны приведенные выше факты, но меняет ли это положение в торговле? Нет. Неограниченные возможности наладить советскую культурную торговлю черниговские райпотребсоюз и торг упорно не хотят использовать.

Селькор А. РОН.

Отделом народного образования руководит аферист

Тимским отделом народного образования руководит Апальков П. И. Работая ранее в Покровском сельсовете, Черемисиновского района, он совершил убийство гражданки Чубировой Е. С., но следствие по делу было замято при помощи родственников Апалькова, работавших в районном центре.

За два года руководства тимским отделом народного образования Апальков пригрел немало чуждых людей. Он, например, устроил на работу чужаков: Чепыгелова, Пузанова, Арцыбашева, Черных и других.

В то же время Апальков отказался принять на работу 7 учителей-комсомольцев, присланных в Тим по окончании старооскольского педагогического училища.

Директором окольской неполной средней школы он поставил своего собутыльника пьяницу Апалькова И. Я., а комсомольца Шабанова Г. М. снял с работы.

Не брезгует Апальков и взятками. Так, например, из выгоренской неполной средней школы он похитил швейную машину, из другой школы—патефон и т. д.

Такой человек не может оставаться у руководства народным образованием.

Директор карандановской НСШ ЗАБЛОЦКИЙ.

Директор вонпровской НСШ МИНАЕВ.

ИНТЕЛЛИГЕНЦИЯ КОЖЕВЕННОГО ЗАВОДА

Курский кожевенный завод возник в 1910 году. До революции он из себя представлял небольшую кустарную мастерскую. Рабочих на нем насчитывалось 20 — 30 человек.

Ну, а интеллигенции, собственно, никакой не было. Наши старые рабочие говорят: — На заводе приходилось видеть только одного управляющего Головина, который был настоящим мародером. В его функции входило: издеваться над рабочими, штрафовать их, снижать им и без того низкую заработную плату.

Далеко позади осталось это проклятое прошлое. Нет никаких следов от кустарной развалюшки капиталиста Лаврова. Завод повысил свою мощность в десятки раз. Другие стали отношения людей. Выросла советская интеллигенция.

Андрей Боев на завод пришел малограмотным. Четыре года работал и учился в школе, там Андрей вырос до уровня среднего рабочего. Но у него было страстное желание получать образование. В 1929 году заводские организации послали Боева учиться в богородский кожевенный техникум (Горьковской области). Техникум Боев окончил. И вот уже с 1933 года работает он у нас сменным мастером. К тому же он активный общественник, пользуется большим авторитетом среди рабочих, избран председателем заводского комитета.

Получили образование в годы советской власти тт.: Степанов—работает помощником технического руководителя, Полиенко — сменный мастер, Тутов—техник по труду, окончил среднее техническое учебное заведение, Татаринычев — инженер-химик. Можно было бы назвать много фамилий наших специалистов, детей рабочих и крестьян, получивших среднее и высшее образование.

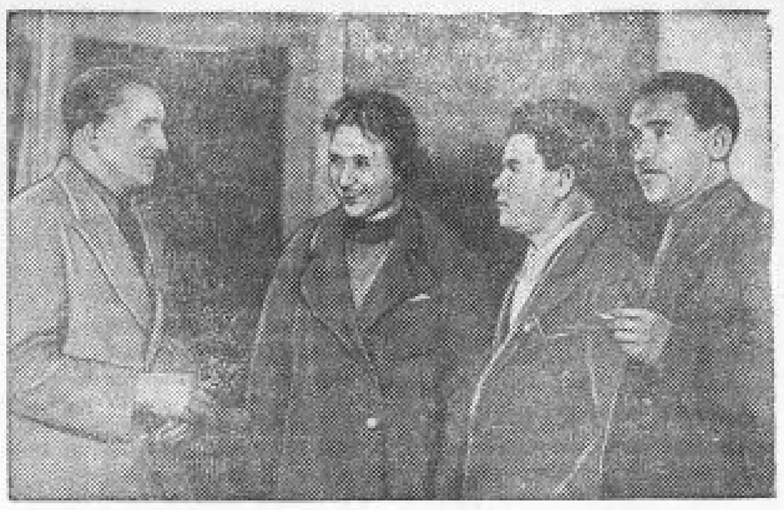

Группа молодых специалистов курского кожевенного завода. Слева направо: тов. Степанов Б. Н. — заместитель технорука, Татариничик С. Н. — инженер-химик, Боев А. Д. — сменный мастер дубильно-красильного цеха, Тутов Г. А.—техник завода.

Фото А. Богданчикова.

△ △ △ △

Молодой инженер-химик тов. Татариничик рассказывает:

— Мои родители—крестьяне, были неграмотные. До Великой Октябрьской социалистической революции трудно было попасть в школу, особенно в среднюю, не говоря уже о высшей. Этим правом раньше пользовались только дети богатых. Другое дело в наше советское время. Я дочь крестьянина, в 1935 году окончила воронежский университет, имею теперь высшее образование. У меня и сестра образованная, она тоже окончила техникум.

Только в нашей стране, стране социализма, могут учиться дети трудящихся. Счастливее нашей советской молодежи нет в мире!

На кожевенном заводе на руководящей технической работе заняты не только люди, окончившие учебные заведения. У нас свыше десятка товарищей, которые недавно были рядовыми рабочими, а сейчас являются мастерами, начальниками цехов. Их всех воспитала заводская школа, они выросли в социалистическом труде!

Алтухов Андрей Дмитриевич на заводе работает 20 лет. Он был рядовым рабочим. Заводская школа из тов. Алтухова воспитала прекрасного мастера. Он сейчас начальник отмочно-зольного цеха.

Наша интеллигенция—это дети рабочих, крестьян, служащих.

Инженерно-технические работники принимают активное участие в общественной жизни. Возьмем, например, сменного мастера тов. Полиенко. Он не только хорошо ведет производственное дело. Полиенко среди неорганизованного населения раз'ясняет избирательный закон, по поручению партийной организации систематически проводит беседы среди рабочих.

Начальник зольного цеха тов. Алтухов избран членом завкома. Агитатор. Руководит кружком по изучению Сталинской Конституции.

Постановление Центрального Исполнительного Комитета СССР о дне выборов вызвало небывалую активность среди заводского коллектива. И наша интеллигенция в этом под'еме занимает свое почетное место.

Секретарь партийного комитета МОТВЕЕНКО.

Литературная страница

ПЕСНЯ ЛИКУЮЩИХ ДНЕЙ

Грянем песню родного народа,
Чтобы миру звучала она,
Как цветет, разливаясь свободно,
Легендарная наша страна.
Уплывая в далекое море,
Улетая в арктический рейс,
С нами всюду звенит на просторе
Боевая, красивая песнь.
Героических, дерзких походов
Слава наша, как солнце, горит.
Вольно дышат поля и заводы,
Говорливая нива шумит.
Жизнь кует человеческий гений
И в столице, и в дальнем селе.
Мы—наследники всех поколений
На ликующей юной земле.
Смотрит Сталин с улыбкой на племя,
Что шагает под лесом знамен.
В наше время—в счастливое время —
Конституцией путь озарен.
Мчатся в небе крылатые птицы.
Гулкой песней наполнив простор.
Мы спокойны за наши границы,
За чудесный советский мотор.
Уплывая в далекое море,
Улетая в арктический рейс,
С нами всюду звенит на просторе
Боевая, красивая песнь.

ЗУБОВ.

Курск.

Н. ИСТОМИН

СТАЛИН И РОДИНА

Вот моя родина, край мой любимый:
Узкие ленты сверкающих рек,
Гомон мальчишек, полет голубиный,
Песни на шумном колхозном дворе.
Воздух напитан душистою мятой,
Клонит кусты ветерок озорной,
Весело в поле выходят девчата,
Смех рассыпается звонким зерном.
Как мы богаты! Все это наше:
Небо и воды, земля и трава,
Нет наших зорь горячее и краше,
Бодро проходит бороздами пашен
Солнечной жизни хозяева.
Поле лежит зеленеющим мохом,
Встанет пшеница на этой груди.
Рад бесконечно колхозным успехам
Всепобеждающий бригадир.
Он запевает высокую песню,—
Молодость радостью блещет в лица,
Песню о жизни родной и чудесной
И о ее гениальном творце:
СТАЛИН И РОДИНА.
Эти два слова,
Солнцем нас греют везде и всегда,
СТАЛИН И РОДИНА —
Эти два слова —
Главный источник борьбы и труда.
Радости реки текут по заводам
И по полям средь наливистой ржи,
Сталин и партия дали народу
Светлую, счастьем поющую, жизнь.

Бобровдворский район.

ЗАЖИТОЧНАЯ ЖИЗНЬ

(Колхозные частушки).

У нас новым урожаем
Закрома завалены,
Шлем горячее спасибо
Партии и Сталину!

Мы зажиточнее стали,
Хорошо живем сейчас,
Это ты, товарищ Сталин,
От нужды избавил нас.

Выходи на луг зеленый
Хороводить у берез,
Будем Сталина мы славить,
Будем славить мы колхоз.

Вьются флаги, вьются ленты,
Украшают дали.
Нам зажиточную жизнь
Дал товарищ Сталин.

Имя Сталина сияет
Путеводною звездой,
Силу нам оно вливает
В наш родной колхозный строй.

Записаны в колхозах Курской области **Н. АРЛАЩЕНКОВЫМ.**

УТРО

Играют на силосных башнях
Рассвета теплого лучи,
Струится холодок от пашен
И запах меда от гречих.
Стада коров идут на травы
Под роговой запев и свист.
Как утро, радостный и бравый
В гараж заходит тракторист.
По улице, где стройка дома,
Где спорят пилы, топоры,
Навстречу солнцу молодому
Ведет он трактор на пары.
Сады над длинными заборами
Свои развесили плоды,
А он под гору и на гору
Кладет железные следы.
Когда опять пальнут атаки,
Сыпнет смертельная картечь,
Он поведет к границам танки
Страну цветения беречь...
Пока спокойно над полями.
Челябинец берет под'ем
И [illegible] плугами
Расчесывает чернозем.

Ф. БЕЛКИН.

Глушковский район.

ХОР ПЛЕХОВСКИХ КОЛХОЗНИКОВ

Далеко за пределами Суджанского района известен плеховский колхозный хор, исполняющий старинные народные песни. 25 его участников не только поют, но и играют на самодельных инструментах, рожках, кугиклах.

Кружок существует более 20 лет. Он пользуется большой популярностью среди колхозников.

Руководит хором и одновременно играет на рожке Яков Яковлевич Гламаздин—колхозник, недавно выдвинутый на работу заведующего почтовым агентством. В кружке есть целый ряд талантливых исполнителей: скрипач Евтей Трофимович Герасименко; играющие на кугиклах Вера Ивановна Прутникова и Степанида Семеновна Королева. Звучными, сильными голосами выделяются Матрена Игнатьевна Королева и Вера Асеева.

В июле этого года в Плехово приезжала фольклорная экспедиция Московской государственной консерватории. Часть песен, которые исполняет хор, были записаны на фонографе. Сейчас хор готовится к встрече праздника—XX годовщины Великой Октябрьской социалистической революции.

Н. ОБЕХОВ.

ЧАСТУШКИ О КОЛХОЗНОМ СЧАСТЬЕ

Жизнь в республике советов
Полноводная течет,
Молодым у нас дорога,
Старикам везде почет.

У двухрядной тон приятный,
Льется песня в ширь полей,
Жить нам весело сегодня,
Завтра будет веселей.

У колхоза, у колхоза
Все как есть сбывается,
У колхоза счастье в гору
Выше подымается.

Плохо я жила, бывало,
Много горя испытала,
А в колхозе я сейчас
Будто снова родилась.

Ах, подружка моя,
Жизнь веселая,
Жизнь зажиточная,
Жизнь привольная.

Будем мы с тобой учиться,
Подруженька Вера,
Ты учись на агронома,
Я на инженера.

Раньше я жила и знала
Только печь и кочергу,
Жизнь советская настала—
В школе грамоту учу.

Я в колхозе звеньевая,
Сердце так волнуется,
Мое первое звено
С пятым соревнуется.

Записано в Глушковском и Черняноком районах **М. ИВАНОВЫМ.**

На снимке: репродукция с картины курского художника В. Г. Шуклина «Право на отдых». Фото Шеховцова.

М. Шолохов.

ТИХИЙ ДОН

(ОТРЫВОК ИЗ ЧЕТВЕРТОЙ КНИГИ)

Стремительно преследуя отступавшего от Усть-Медведицкой противника,—об'единенные части Донской армии и верхнедонских повстанцев шли на север. Под хутором Шашкиным на Медведице разгромленные полки 9-й армии красных пытались задержать казаков, но были снова сбиты и отступали почти до самой грязецарицынской железнодорожной ветки, не оказывая решительного сопротивления.

Григорий со своей дивизией участвовал в бою под Шашкиным и крепко помог пехотной бригаде генерала Сутулова, попавшей под фланговый удар. Конный полк Ермакова, ходивший по приказу Григория в атаку, захватил в плен около двухсот красноармейцев, отбил четыре станковых пулемета и одиннадцать патронных повозок.

К вечеру с группой казаков первого полка Григорий в'ехал в Шашкин. Около дома, занятого штабом дивизии, под охраной полусотни казаков стояла густая толпа пленных, белея бязевыми рубахами и кальсонами. Большинство их было раздето и разуто до белья, и лишь изредка в белесой толпе зеленела грязная защитная гимнастерка.

— До чего белые стали, как гуси!—воскликнул Прохор Зыков, указывая на пленных.

Григорий натянул поводья, повернул коня боком; разыскав в толпе казака Ермакова, поманил его к себе пальцем.

— Под'езжай, чего ты по за чужими спинами хоронишься?

Покашливая в кулак, Ермаков под'ехал. Под черными негустыми усами его на разбитых губах запеклась кровь, правая щека вздулась и темнела свежими ссадинами. Во время атаки конь под ним спотыкнулся на всем скаку, упал, и камнем вылетевший из седла Ермаков саженя два скользил на животе по кочковатой толоке. И он, и конь одновременно вскочили на ноги. А через минуту Ермаков, в седле и без фуражки, страшно окровавленный, но с обнаженной шашкой в руке, уже настигал катившуюся по косогору казачью лаву...

— И чего бы это мне хорониться?—с кажущимся удивлением спросил он, поровнявшись с Григорием, а сам смущенно отводил в сторону еще не потухшие после боя налитые кровью, осатанелые глаза.

— Чует кошка, чью мясу с'ела! Чего сзади едешь?—гневно спросил Григорий.

Ермаков, трудно улыбаясь, распухшими губами, покосился на пленных.

— Про какую это мясу ты разговор ведешь? Ты мне зараз загадки не загадывай, все равно не разгадаю, я нынче с коня сторчь головой падал...

— Твоя работа?—Григорий плетью указал на красноармейцев.

Ермаков сделал вид, будто впервые увидел пленных, и разыграл неописуемое удивление:

— Вот, сукины сыны! Ах, проклятые! Раздели! Да когда же это они успели?.. Скажи на милость! Только что от'ехал, строго-настрого приказал не трогать, и вот тебе, растелешили бедных дочиста!..

— Ты мне дурочку не трепи! Чего ты прикидываешься? Ты велел раздеть?

— Сохрани господь! Да ты в уме, Григорий Пантелеевич?

— Приказ помнишь?

— Это насчет того, чтобы...

— Да-да, это насчет того самого...

— Как же, помню. Наизусть помню! Как стишок, какие в школе, бывалоча, разучивали.

Григорий невольно улыбнулся,—перегнувшись на седле, схватил Ермакова за ремень портупеи. Он любил этого лихого, отчаянно храброго командира.

— Харлампий! Без шуток, к чему ты дозволил? Новенький полковник, какого заместо Копылова посадили в штаб, донесет, и придется отвечать. Ить не возрадуешься, как начнется волынка, спросы да допросы.

— Не мог стерпеть, Пантелеевич!—серьезно и просто ответил Ермаков.—На них было все с иголочки, им только что в Усть-Медведице выдали, ну, а мои ребята пообносились, да и дома с одежей не густо. А с них—один черт,—все в тылу посымали бы! Мы их будем забирать, а тыловая сволочь будет раздевать? Нет уж, пущай лучше наши попользуются! Я буду отвечать, а с меня взятки гладки! И ты, пожалуйста, до мне не привязывайся. Я знать ничего не знаю и об этих делах сном-духом не ведаю!

Поровнялись с толпой пленных. Сдержанный говор в толпе смолк. Стоявшие с краю сторонились конных, поглядывали на казаков с угрюмой опаской и настороженным выжиданием. Один красноармеец, распознав в Григорие командира, подошел вплотную, коснулся рукой стремени:

— Товарищ начальник! Скажите вашим казакам, чтобы нам хоть шинели возвратили. Явите такую милость! По ночам холодно, а мы прямо-таки нагие, сами видите.

— Небось, не замерзнешь серед лета, суслик!—сурово сказал Ермаков и, оттеснив красноармейца конем, повернулся к Григорию.—Ты не сумлевайся, я скажу, чтоб им отдали кое-что из старья. Ну, сторонись, сторонись, вояки! Вам бы в штанах вшей бить, а не с казаками сражаться!

В штабе допрашивали пленного командира роты. За столом, покрытым ветхой клеенкой, сидел новый начальник штаба, полковник Андреянов—пожилой, курносый офицер, с густою проседью на висках и с мальчишески оттопыренными крупными ушами. Против него, в двух шагах от стола стоял красный командир. Показания допрашиваемого записывал один из офицеров штаба, сотник Сулин, прибывший в дивизию вместе с Андреяновым.

Красный командир—высокий, рыжеусый человек, с пепельно-белесыми остриженными под ежик волосами,—стоял, неловко переступая босыми ногами по крашеному охрой полу, изредка поглядывая на полковника. Казаки оставили на пленном одну нижнюю солдатскую рубаху из желтой, не отбеленной бязи да взамен отобранных штанов дали изорванные в клочья казачьи шаровары с выцветшими лампасами и неумело пришлепанными латками. Проходя к столу, Григорий заметил, как пленный вороткым смущенным движением поправил разорванные на ягодицах шаровары, стараясь прикрыть оголенное тело.

— Вы говорите, Орловским губвоенкоматом?—спросил полковник, коротко, поверх очков взглянув на пленного, и снова опустил глаза и, прищурившись, стал рассматривать и вертеть в руках какую-то бумажку—как видно, документ.

— Да.

— Осенью прошлого года?

— В конце осени.

— Вы лжете.

— Я говорю правду.

— Утверждаю, вы лжете!..

Пленный молча пожал плечами. Полковник глянул на Григория, сказал, пренебрежительно кивнув в сторону допрашиваемого:

— Вот, полюбуйтесь: бывший офицер императорской армии, а сейчас, как видите, большевик. Попался и сочиняет, будто у красных он случайно, будто его мобилизовали. Врет дико, наивно, как гимназистишка, и думает, что ему поверят, а у самого попросту нехватает гражданского мужества сознаться в том, что предал родину... Боится, мерзавец!

Трудно двигая кадыком, пленный заговорил:

— Я вижу, господин полковник, у вас хватает гражданского мужества на то, чтобы оскорблять пленного...

— С мерзавцами я не разговариваю!

— А мне сейчас приходится говорить.

— Осторожнее! Не вынуждайте меня, я могу вас оскорбить действием!

— В вашем положении это так нетрудно и главное—безопасно!

Необмолвившийся ни словом, Григорий присел к столу, с сочувственной улыбкой смотрел на бледного от негодования, бесстрашно огрызавшегося пленника. «Здорово ощипал он полковничка!»—с удовольствием подумал Григорий и не без злорадства глянул на мясистые багровые щеки Андреянова, подергивавшиеся от нервного тика.

Своего начальника штаба Григорий не взлюбил с первой же встречи. Андреянов принадлежал к числу тех офицеров, которые в годы мировой войны не были на фронте, а благоразумно отсиживались по тылам, используя влиятельные служебные и родственные связи и знакомства, всеми силами цеплялись за безопасную службу. Полковник Андреянов и в гражданскую войну ухитрился работать на оборону, сидя в Новочеркасске, и только после отстранения от власти атамана Краснова, он вынужден был поехать на фронт.

За две ночи, проведенных с Андреяновым на одной квартире, Григорий с его слов успел узнать, что он очень набожен, что он без слез не может говорить о торжественных церковных богослужениях, что жена его—самая примерная жена, какую только можно представить, что зовут ее Софьей Александровной и что за ней некогда безуспешно ухаживал сам покойный атаман барон фон-Граббе; кроме этого полковник любезно и подробно рассказал: каким имением владел его покойный родитель, как он—Андреянов—дослужился до чина полковника, с какими высокопоставленными лицами ему приходилось охотиться в 1916 году, а также сообщил, что лучшей игрой он считает винт, полезнейшим из напитков—коньяк, настоенный на тминном листе, а наивыгоднейшей службой—службу в войсковом интендантстве.

Роман начинается печатанием в 11-й книге журнала «Новый мир».

Встречи с Горьким

Первая моя встреча с Максимом Горьким произошла после моего побега из ссылки в 1905 году на его даче в Куоккала (Финляндия). Я должен был встретиться у Алексея Максимовича с Леонидом Борисовичем Красиным, членом ЦК партии большевиков.

Чтобы не привести за собой шпиков, я слез с поезда на предпоследней станции и шел лесом под дождем. Мои ботинки раскисли, брюки вымокли. Когда я вошел во двор дачи, то увидел высокого, крепкого, сухощавого человека, который направлялся мне навстречу. Я видел портрет Алексея Максимовича, узнал его и назвал себя.

Передо мной был автор «Песни о соколе», передо мной был живой, неукротимый, смелый сокол, буревестник русской революции—Максим Горький. Он обнял меня и крепко поцеловал. Потом немного отошел, посмотрел на меня и сказал:

— Так вот вы какой!

Мы пошли с ним на дачу, в его кабинет, окна которого выходили к морю. Весь мокрый я дрожал от холода. Алексей Максимович распорядился отвести мне комнату, прислал свое белье, свои ботинки, свои брюки. Но больше всего согрел он меня своей суровой нежностью, которая излучалась из его прекрасных глаз.

Несколько дней расспрашивал он меня о моей жизни, об отце и матери, о революционной работе, о сормовской демонстрации. Я сообщал больше сухие факты, мало говорил о своих настроениях и ничего не сказал о своих мечтах. Из ложного стыда совершенно умолчал о побоях, которым подвергся в участке у пристава, о побоях в башне нижегородской тюрьмы.

Мне и в голову не могла придти мысль о том, что мои рассказы, моя жизнь послужат канвой для замечательного художественного произведения, которое будет иметь неизмеримо большее влияние на революционизирование широких рабочих масс, чем вся моя жизнь с начала до конца.

Алексей Максимович по моим рассказам составил записи, но их отобрала у него полиция при обыске, и свою повесть «Мать» он писал уже по памяти. В 1905 году Алексей Максимович Горький был в центре подготовки вооруженного восстания. Благодаря своему громадному влиянию и своим связям, он собирал на революцию сотни тысяч рублей.

На деньги, собранные Алексеем Максимовичем Горьким, было закуплено в Австрии 10 тысяч винтовок Манлихера с патронами. Был зафрахтован австрийский пароход, который должен был опустить эти винтовки и патроны в герметически запаянных ящиках из оцинкованного железа в море у берегов Финляндии. За пароходом следили, но ему все же удалось во время тумана выбросить ящики в условленном месте.

Я имел великое счастье попасть в число трех, которым член ЦК партии большевиков Леонид Борисович Красин доверил вылавливать и транспортировать оружие. По приказу тов. Красина я два месяца жил в Петербурге, дожидаясь прибытия парохода. Леонид Борисович запретил мне всякую работу, разрешил только посещать музеи, картинные галлереи и бывать у Алексея Максимовича.

К великому несчастью, оружие целиком попало в руки полиции. Мы—три человека—должны были вылавливать оружие сетями—под видом финских рыбаков. Оружие было спущено в таком месте, где никогда и никто рыбы не ловил. Алексей Максимович рассказывал мне, что финский рыбак случайно забросил свою сеть в том месте, где были опущены ящики с оружием, и вытащил один из них. Это навело полицию на след.

В дальнейшем я постараюсь написать об Алексее Максимовиче в своих воспоминаниях все, что сохранилось в моей памяти, а теперь перейду к своей последней встрече с ним.

Это было в 1934 году. Я приехал в Москву для назначения мне режима и лечения. По просьбе Алексея Максимовича меня, как приезжего, профессора приняли вне очереди, в заранее назначенный день. Мы с одним из старых друзей Алексея Максимовича собирались ехать на дачу к Горькому, в Горки. Но Алексей Максимович известил, что 19 июня приедет в Москву на встречу челюскинцев и пригласил меня к себе в дом, на Малую Никитскую, к четырем часам дня.

За нами был прислан автомобиль. Приехали мы за полчаса раньше назначенного времени. Здесь мне рассказали, что Алексей Максимович болен.

Радость предстоящего свидания была омрачена. Меня охватило беспокойство и тоска. Я вышел в другую комнату. В это время приехал Алексей Максимович. Вместе с ним в столовую вошли две его внучки—Марфа и Дарья. Алексей Максимович смеялся и шалил с детьми.

Я вошел в столовую и направился навстречу Алексею Максимовичу. Я видел, что он так же, как и я, рад встрече. Мы обнялись и несколько раз крепко поцеловались, потом Алексей Максимович начал быстро ходить по комнате и очень быстро потирал руки, радостно повторяя:

— Встретились старички! Встретились старички!

После обеда, за чаем, мы, сидя рядом, стали беседовать. Я рассказывал, какая громадная сила выросла на местах в лице колхозов и колхозников. Беседовали о нашей могучей коммунистической партии, о нашей доблестной, непобедимой Красной Армии, о нашем великом гениальном вожде товарище Сталине. Алексей Максимович отзывался о товарище Сталине с огромной любовью и уважением.

В беседе с Горьким я по старой привычке все сбивался на «ты» и когда заметил это, то сказал: «Ты извини меня, Алексей Максимович, что я все сбиваюсь на «ты». Одобрительно, с большей убеждающей силой и чувством он ответил мне:

— Это хорошо. Так и надо. Это очень хорошо!

После чая мы простились. Алексей Максимович просил передать привет моей жене Жозефине Эдуардовне. Меня поразило его внимание, поразило и то, что он не забыл имени моей жены, хотя со времени последней встречи прошло много лет.

Алексей Максимович уехал в Кремль, а мы пошли на Красную площадь занять свои места на трибунах, около мавзолея Ленина.

Чествование челюскинцев вылилось в грандиозную демонстрацию силы и мощи нашего народа, силы и мощи нашей коммунистической партии, силы и мощи нашей героической непобедимой Красной Армии.

Перед трибуной проходили колонны рабочих и работниц, колонны нашей доблестной Красной Армии. Невидимые, но неразрывные нити взаимной любви и доверия связывали ряды демонстрантов с стоящими на трибунах членами правительства, руководителями нашей коммунистической партии, с нашим вождем товарищем Сталиным, с героями-челюскинцами и пролетарским писателем Максимом Горьким.

На всех лицах я видел счастье победы, видел непреклонную решимость защищать нашу прекрасную родину. И я твердо знал, что у каждого в сознании и сердце звучит одна и та же мысль:

— Нет в мире более высокого счастья, чем борьба за коммунизм.

П. А. ЗАЛОМОВ.

ОТ РЕДАКЦИИ.

Автор воспоминаний, Петр Андреевич Заломов — герой повести М. Горького «Мать», выведенный в образе Павла Власова, живет сейчас в г. Судже, Курской области.

Народный Комиссар просвещения РСФСР тов. П. А. Тюркин.

Электрифицировано 10 тысяч колхозов

В сельском хозяйстве царской России до революции насчитывалось всего лишь около 100 мелких электростанций. Обслуживали они преимущественно помещичьи хозяйства. Электрический свет пришел в село вместе с великим Октябрем. Уже в 1924 году в деревне было 450 электроустановок. Каждый год число сельских электростанций беспрерывно увеличивалось.

Электрическая энергия получает в колхозах и совхозах самое разнообразное применение: в животноводстве, на хлебновых и овощных полях, в орошении и т. д.

Общая мощность сельских электроустановок достигла в нынешнем году 230 тысяч киловатт. Электрифицировано до десяти тысяч колхозов, семь тысяч колхозных товарных ферм, около одной тысячи машинно-тракторных станций и сотни совхозов.

Учеба знатных стахановцев-орденоносцев

Много знатных стахановцев-орденоносцев сельского хозяйства — комбайнеров, трактористов, председателей колхозов, животноводов и др. приехали в Москву учиться.

Для подготовки их к поступлению в высшие учебные заведения открыты специальные курсы. На курсах при Сельскохозяйственной академии имени К. А. Тимирязева обучаются 23 человека, при Всесоюзной академии социалистического земледелия — 56 человек.

К орденоносцам прикреплены высококвалифицированные преподаватели. Занятия ведутся с учетом подготовки каждого учащегося.

Киножурналы и киноплакаты об избирательной кампании

ХАРЬКОВ, 20 октября. Украинская фабрика «Союзкинохроники» выпускает на экран звуковые киножурналы и короткометражные фильмы, посвященные избирательной кампании. В одном из киножурналов многомиллионная аудитория Советского Союза услышит выступление члена Центральной Избирательной Комиссии тов. Н. Ф. Колесника. Кадры этого журнала покажут многотысячные митинги трудящихся, которые прошли по Украине в день опубликования постановления правительства о дне выборов в Верховный Совет СССР.

Наряду с выпуском киножурналов и короткометражных фильмов кинофабрика приступила к выпуску специальных 20-метровок-агитплакатов, посвященных избирательной кампании.

Проект нового комплекса норм „ГТО"

В 1937 году, по далеко неполным данным, число физкультурников, сдавших нормы на значок «Готов к труду и обороне» первой ступени, достигло 4,5 миллиона человек. Из них около полумиллиона женщин.

Лучшие кадры физкультурного движения —это люди, овладевшие трудным и сложным комплексом «ГТО» второй ступени. Сейчас в нашем Союзе этот почетный значок имеет 28400 человек. Среди них— 600 женщин. Детей, сдавших нормы комплекса «Будь готов к труду и обороне»,— 521,5 тыс.

Комплекс «ГТО» стал основой физического воспитания масс. Однако практика работы за эти годы показала, что комплекс страдает многими серьезными недостатками.

Через несколько дней на широкое обсуждение будет вынесен новый проект комплекса «ГТО», разработанный Центральным научно-исследовательским институтом физической культуры.

Новый комплекс «ГТО» будет включать физические упражнения, которые подлежат обязательной сдаче всеми, и упражнения, проверяющие наличие отдельных физкультурных качеств — скорости, силы, выносливости и т. п.

Матч Эйве—Алехин

В 7-й партии матча Алехин, использовав неточность игры противника, после 84 ходов заставил Эйве сдаться. Счет матча 4:3 в пользу Алехина.

СЛЕТ СЕЛЬКОРОВ

Старооскольский райком ВКП(б) 16 октября провел районный слет селькоров, на котором участвовало 128 человек. Слет обсудил доклад об участии селькоров в избирательной кампании. В прениях высказалось 16 человек. Выступавшие заявили, что редакция районной газеты оторвалась от селькоров и не работает с ними. На слете, например, выяснилось, что свыше 250 селькоровских заметок редакция районной газеты направила в различные учреждения, но не проверила, что с ними сделано.

Слет селькоров принял на себя обязательство помочь местным партийным организациям лучше подготовиться к выборам в Верховный Совет СССР. Слет обратился к селькорам с призывом на каждом избирательном участке организовать стенную газету и регулярно ее выпускать.

Туристская база в Курске

По улице Дзержинского в Курске оборудуется туристская база. ВЦСПС отпустил на строительные работы и закупку инвентаря 50 тысяч рублей.

Областное туристско-экскурсионное управление уже приобрело необходимые стройматериалы, имеет составленные сметы и проекты.

Строительство базы предполагается закончить в конце текущего года.

КОРОТКО

▼ Старооскольский торг организовал доставку товаров по заявкам на дом стахановцам-рабочим и колхозникам.

На-днях стахановцам свеклоуборки колхоза им. Ленина, Песчаненского сельсовета, доставлено мануфактуры и других товаров на 3145 рублей. Стахановцам-рабочим Старооскольской МТС—на 6077 рублей и орденоносцу тов. Волобуевой доставлено разных товаров по ее заявке на 615 рублей.

▼ Городские шахматно-шашечные командные соревнования, организованные курским городским комитетом по делам физкультуры и спорта, начнутся в ближайшие дни. В соревнованиях принимают участие команды: швейной фабрики, мединститута, пивоваренного техникума и других предприятий, с общим количеством участников около 50 человек.

Команда, набравшая большее количество очков и занявшая первое место, получит шахматные часы.

▼ Курским областным отделением КОГИЗа получена очередная партия учебника «Краткий курс истории СССР» в количестве 22000 экз. Всего получено КОГИЗом учебника истории 40000 экземпляров.

Кроме того, поступили учебники: букварь для начальных школ, книга для чтения, сборник задач для 4-го класса, география часть II для 4-го класса и т. д.

▼ На курском радиоузле устанавливается новый усилитель. В связи с этим мощность узла увеличивается с одной тысячи до полутора тысяч ватт. Количество трансляционных радиоточек по городу будет доведено с 8 до 12 тысяч.

▼ Десять мощных громкоговорителей будет установлено на улицах Курска в дни октябрьских торжеств.

ВЫСТАВКА КАРТИН

В курской картинной галлерее 7 ноября открываются три художественных выставки, посвященные XX годовщине Великой Октябрьской социалистической революции.

В нижнем этаже будет расположена третья областная выставка работ художников-профессионалов. На выставке будут демонстрироваться не менее 200 работ курских, орловских и других художников.

Над общей темой «Радостный труд и счастливая жизнь» работают 23 художника.

Вестибюль займет выставка самодеятельного искусства, составленная из работ художников-самоучек: колхозников, рабочих, учащихся и т. д. Здесь будет выставлено до 400 экспонатов. Работы уже поступают в картинную галлерею. Тематика художников-самоучек чрезвычайно актуальна. Их работы отражают жизнь колхозов, совхозов, учебных заведений, Красной Армии и т. д.

Отдельную комнату займет выставка художественной ручной вышивки. Эта выставка отразит результаты 10-месячной работы специальных курсов ручной художественной вышивки, работающих при картинной галлерее.

Тов. Сегаль заканчивает большую вышивку «Товарищ Ворошилов на коне». Тов. Сосунина вышивает работу «Октябрь 1917 года» и т. д. Всего будет выставлено около 100 работ.

Новое строительство

В Кривцове заканчивается строительство первого этажа Дома Советов.

Райпотребсоюз выстроил универмаг. Новый дом выстроила для себя сберегательная касса. Выстроено также хорошее здание под районную аптеку.

К 20-й годовщине Октябрьской революции в районном Доме культуры будет установлено звуковое кино. Для этой цели райисполком отпустил 9 тысяч рублей.

Ф. Е. ХАРИТОНОВ.

* * *

Хомутовский район обогащается новыми зданиями общественного пользования, которые являются прекрасным подарком к 20-й годовщине Октябрьской революции. Построена школа 10-летка, большая и хорошо оборудованная баня, новая аптека, а также дома для общежития рабочих и служащих МТС.

Строится также здание для полной средней школы в селе Поды.

М. АБОЛИШИН.

Радиофикация квартир стахановцев

В управление курского радиоузла поступают заявки на установку новых трансляционных точек. За последние три дня поступило свыше 50 заявок. Отдельные фабрично-заводские комитеты подают списки на радиофикацию квартир стахановцев к XX годовщине Великой Октябрьской социалистической революции. Так, например, фабкомы обувной и кожевенно-галантерейной фабрик подали списки на установку радио в квартирах у 19 лучших людей их предприятий.

НА МОЛОЧНОЙ КУХНЕ

В доме № 2 по улице Робеспьера в Курске помещается молочная кухня горздравотдела. Здесь, в четырех небольших комнатах, с 8 часов утра ежедневно начинается оживленная работа.

Одной из особенностей этой кухни является то, что здесь нет поваров. Вкусную и высокопитательную пищу готовят специальные лаборантки. Да и вообще вся обстановка здесь, за исключением разве только плиты, напоминает скорее лабораторию.

Детский организм нуждается в правильном питании. Дело не только в количестве пищи, а и в ее качестве. Ребенок должен получать определенное количество витаминов, иначе у него замедляется рост и нормальное развитие. Пища должна быть высококалорийной. Именно такую и приготовляет молочная кухня.

Кулинарное искусство лаборантов облекается в форму рисовых и манных каш, различных фруктовых киселей и вкусных муссов.

Все здесь приготавливается по рецептам врачей. Для ребят, которых уже не удовлетворяет грудное молоко матери, готовится обычный «прикорм»; для детей же с расстроенным здоровьем выпускаются лечебные «блюда». Особенное внимание уделяется приготовлению питательных смесей для детей рахитиков и так называемых атрофиков (дети с глубоким расстройством питания). Неослабным вниманием также пользуются «блюда», приготовляемые для ребят, у которых наблюдаются явления расстройства обмена веществ и т. д. Для них готовятся фруктовые соки, муссы, кисели, пудинги по специальной рецептуре.

Отпускаются детям молоко, сливки, творог, кефир и простокваша. В кухне никогда не кипятят молоко, стремясь сохранить в нем наибольшее количество витаминов. Молоко здесь стерилизуется, т. е. в нем уничтожаются только вредные микробы. Разлитое в бутылочки молоко ставится в стерилизатор и под влиянием высокой температуры оно становится свободным от всяких болезнетворных бацилл.

Ежедневно молочная кухня отпускает в среднем 350 порций различных питательных смесей. Одного только молока отпускается не менее 75 литров.

На снимке: врач Мартынова Э. И. проверяет качество молока.

Фото Богданчикова.

Помимо обслуживания ребят на дому, молочная кухня отпускает еще питание ребятам, находящимся на излечении в детской больнице, в яслях и т. д.

Спрос на «продукцию» молочной кухни с каждым днем все увеличивается. Кухня становится тесна в ее теперешнем помещении и в ближайшее время она будет переведена в другое, более просторное и лучше приспособленное. Для обслуживания детей, живущих на окраинах, откроются специальные раздаточные пункты.

Молочная кухня—одно из важнейших учреждений, призванных сохранить здоровье маленьких граждан нашей прекрасной социалистической родины.

Е. СТОЛОВ.

Снимок фотокора С. Румянцева.

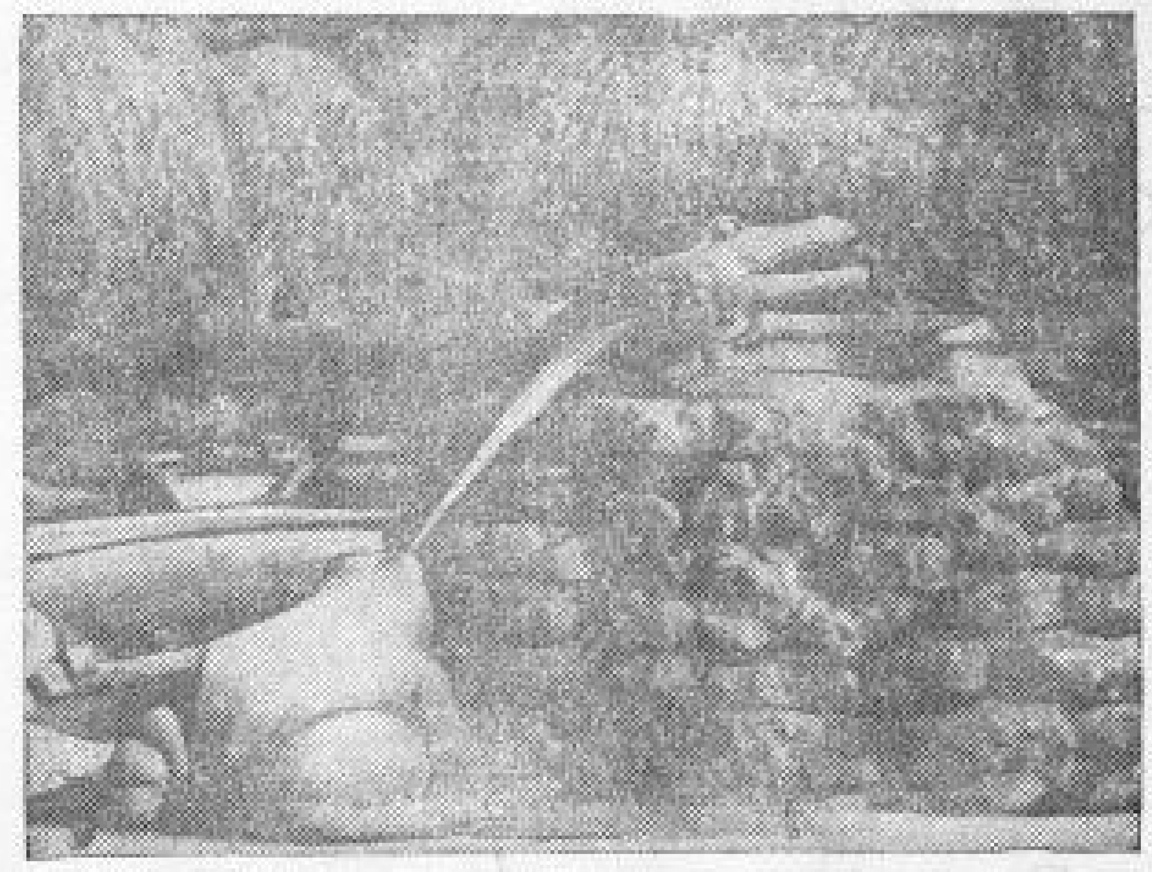

Новый фонтан в Пролетарском сквере по улице Дзержинского (Курск).

ПОЧЕМУ ГАСНЕТ СВЕТ

Руководители электростанции свыклись с авариями

Вечером гаснет электричество. В темной, притихшей улице на рельсах неуклюже торчат силуэты трамвайных коробок.

Эти случаи в Курске нередки. Сердце города—электростанция—работает с большими перебоями.

Свой производственный план в киловаттчасах курская ЦЭС выполняет, а за сентябрь даже перевыполнила. Руководители электростанции не прочь похвастаться этим. Однако город часто остается без электричества. И в этом повинны работники электростанции.

15 октября на ЦЭС неожиданно прорвало прокладку. Из трубы вырвался гейзер горячей воды. Горячий фонтан обдавал мотор, оборудование и обжигал людей.

Положение создалось тревожное. Доступ воды прекратился, котел перестал получать питание. Его выключили, подача тока была прекращена.

Заместитель директора Бурцев и заведующий электростанцией Лунтовский не потрудились выяснить причину возникновения аварии, они ссылаются на плохую арматуру. Но не в арматуре дело.

Перед нами журнал записей, заносимых мастерами смен. Читаем: «3 октября, первая смена, два раза «садился» пар. Был выключен фидер № 19» (трамвай). Буквально то же было записано и на второй смене.

Подобных записей можно было бы привести много. Но и этих достаточно, чтобы убедиться, как часто по «неизвестным» причинам возникают мелкие и крупные аварии. К ним между тем здесь привыкли. Сменные мастера и начальник котельного цеха Мордвинович, регистрируя в журнале аварии, не отыскивают конкретных виновников, не об'ясняют причин порчи оборудования.

9 октября оказался засоренным конденсатор, пар начал сдавать, турбина стала терять обороты. Опять был выключен трамвай.

Кто отвечает за грязный конденсатор, почему его не прочистили раньше? На этот вопрос сменный мастер Еськов так и не дал ответа.

В тот же день машинист Воронин стал сигнализировать о необходимости срочной разгрузки турбины. Ему поверили, выключили трамвай. Вскоре выяснилось, что трамвай простоял полчаса напрасно. Виновных, однако, не наказали.

Каждый день журнал происшествий читает заведующий станцией Лунтовский. Прочтет и положит. Читает его и директор Авилов и парторг Бриволов. Равнодушно созерцая безобразия, они не принимают никаких мер к их устранению.

Руководители ЦЭС ничего не предприняли, чтобы ликвидировать вредительство в монтаже станции. Здесь мало требуют от людей ответственности за порученное им дело. Ни разу, например, не заслушивался на производственном совещании отчет начальника котельного цеха. Партийная и профсоюзная организации слабо ведут политическую и воспитательную работу, не борются за укрепление трудовой дисциплины.

Странную позицию занимает Сталинский райком ВКП(б). Райком знает, что на электростанции не все благополучно, но ограничивается пока обследованиями, посылая комиссию за комиссией. Конкретных мер по оздоровлению этого важнейшего участка райком не принимает, станция продолжает работать с перебоями.

Ф. КОЗЛИКОВ.

Новые трамвайные мастерские

При курском трампарке строятся новые трамвайные мастерские.

Здание мастерских уже в основном закончено. Скоро начнется внутренняя отделка. Для рабочих в новых мастерских оборудуются гардеробная и душевые установки.

СПОРТИВНАЯ ХРОНИКА

▼ Закончился областной розыгрыш первенства по футболу во второй группе. В розыгрыше участвовали и спортивные общества Орловской области. В финальном матче, происходившем 18 октября на городском стадионе в г. Курске, команда орловского общества «Трактор» выиграла со счетом 1:0 у футболистов общества «Свеклосвечник» (Шебекино). Заняв первое место по второй группе, футболисты «Трактора» получили право играть весной будущего года в первой группе.

▼ На стадионе «Динамо» в Курске 18 октября состоялась полуфинальная встреча футбольных команд, участвующих в розыгрыше областного первенства по первой группе. После упорной борьбы спортсмены курского общества «Динамо» со счетом 1:0 выиграли у команды курского «Спартака». Последняя встреча между командами курского и орловского «Динамо» определит победителя областного розыгрыша по футболу.

▼ В конце октября заканчивается розыгрыш первенства г. Курска по волейболу. Пять сильнейших спортивных обществ города выставили для участия в соревнованиях по две мужских, женской и детской команде.

На всесоюзный турнир

В Курске закончились областные шашечный и шахматный турниры спортивного общества «Спартак», в которых приняли участие и сильнейшие игроки Орловской области.

В шахматном турнире первое и второе места поделили Шатохин (Орел) и Шеремет (Курск), набравшие по 12,5 очка из 14 возможных. Третье место занял орловский шахматист Тимирский, отставший от победителей на 3,5 очка.

В шашечном турнире первое место занял игрок курской артели «Кооперсолидарность» Деревянко, выигравший все 10 партий. Второе и третье места поделили курские игроки Мирошников (Многопромсоюз) и Корень (артель «Прогресс»).

Сильнейшие игроки—Шеремет и Деревянко в конце октября примут участие во всесоюзных шахматно-шашечных соревнованиях, проводимых центральным советом общества «Спартак».

Лыжная станция на Солянке

Областное туристско-экскурсионное управление приступает к организации лыжной станции на Солянке. На станции будет работать постоянный буфет и теплая раздевалка, где лыжник сможет отдохнуть и закусить. Там же создается прокатный фонд из 50 пар лыж.

До первого января 1938 года туристско-экскурсионное управление рассчитывает принять на станции свыше 400 лыжников.

ИЗВЕЩЕНИЕ

21 октября, в 6 час. вечера, в зале горсовета созывается общегородское совещание секретарей парткомов, парторгов и ответственных уполномоченных по избирательным участкам.

Повестка дня:

1) О реализации решений Октябрьского Пленума ЦК ВКП(б).

2) О ходе подготовки к октябрьским торжествам и о ходе стахановского двухдекадника.

Горком ВКП(б).

Отв. редактор И. ШАРОНЧИКОВ.
Издатель—ОБКОМ ВКП(б).

В ЗРЕЛИЩНЫХ ПРЕДПРИЯТИЯХ

КУРСКИЙ ОБЛАСТНОЙ ГОСУДАРСТВЕННЫЙ ДРАМАТИЧЕСКИЙ ТЕАТР имени А. С. ПУШКИНА

21 октября

А. Н. Островский.

ВОЛКИ и ОВЦЫ

Комедия в 5 действиях.

Постановка реж. М. П. Тимирова. Художник В. С. Пашин

Начало в 8 часов вечера. Касса открыта с 2 часов дня до 9 час. веч. Дети до 16 лет не допускаются.

ДИРЕКЦИЯ.

1-й ЗВУКОВОЙ КИНОТЕАТР им. Щепкина. Ул. Дзержинского, 51. Тел. 2-67

Ежедневно смотрите и слушайте новый звуковой фильм производства Ленфильм

ТАЙГА ЗОЛОТАЯ

Нач. сеансов: 7, 8—15, 10—30.

Ежедневно детск. сеанс в 4 ч.

ТАЙГА ЗОЛОТАЯ

Касса открыта с 12 ч. дня до 2 ч. и с 5 дня до 10 час. вечера.

Кинотеатр „ТЕМП". Ул. Дзержинского, 36, Тел. 50.

Ежедневно

Совершеннолетие

Начало сеансов: 7, 8—30, 10 ч.

Ежедневно детский сеанс в 5—30

Совершеннолетие

3-й (новый) звуковой кинотеатр. Ул. Луначарского, 3, Телефон 4-52.

Ежедневно демонстрируется художественный приключенческий звуковой фильм

УЩЕЛЬЕ АЛАМАСОВ

Нач. сеансов: в 6, 8 и 10 час.

КУРСКИЙ МЕХАНИЧЕСКИЙ ЗАВОД № 1

— ПРИНИМАЕТ —

заказы на литье чугунное без обработки в неограниченном количестве.

Обращаться по адресу: Курск, Луговая, № 6, мехзавод № 1.

Дирекция. 1315

Строительство архангельского судостроительного завода

продолжает набор рабочих

следующих квалификаций:

[illegible]

Все справки можно получить у представителей судостроя в [illegible] у тов. [illegible] (Курск).

Уполномоченный судостроя.

ДАЖЕ НЕ УМЕЮЩИЙ РИСОВАТЬ

может расписывать ткани, дерево, глиняные изделия, **выучившись заочно на госкурсах Ростокинского райсовета.**

Подробности по получении 50 коп. марками.

Москва, Колхозная пл., Панкратьевский пер., 2—10, курсы.

2—1 1296.

Курское областное управление по делам искусств.

(Ул. Розы Люксембург, № 4, тел. № [illegible]).

К СВЕДЕНИЮ ВСЕХ ОРГАНИЗАЦИЙ, ПРЕДПРИЯТИЙ и КЛУБОВ.

[illegible] КОНЦЕРТАМИ [illegible] XX годовщине Октябрьской Революции. [illegible]

6—1 1320

СРОЧНО требуются: 1. Агроном-[illegible] 2. Бухгалтер [illegible]

Оплата по соглашению.

Обращаться: Курск, ул. Мирная, № 11, [illegible] № [illegible]

1—23

IV КНИГА РОМАНА МИХ. ШОЛОХОВА

„ТИХИЙ ДОН"

НАЧНЕТСЯ ПЕЧАТАНИЕМ

В 11-й (НОЯБРЬСКОЙ) КНИГЕ ЖУРНАЛА „НОВЫЙ МИР".

1294

— КУРСНАБСБЫТ —

приступил к сбору заявок от организаций Курской области на [illegible] продукцию, потребную в 1938 году, с указанием потребности 1 кв.

В заявках выразить потребность на строительство, эксплоатацию и производство, [illegible] чертежи, проекты, сметы и об'яснительную записку.

Заявки принимаются до 27 октября т. г.,— поступившие позже установленного срока в план снабжения не включаются.

Заявки направлять: гор. Курск, ул. [illegible], № 13.

1301

— ИМЕЮТСЯ КУРСОВКИ —

на амбулаторное лечение.

Сочи-Мацеста на ноябрь м-ц стоимостью 300 руб., Южный берег Крыма—ноябрь, декабрь стоимостью 670 руб., Ессентуки, Кисловодск, Пятигорск стоимостью 270—3[illegible]0 руб. и 3[illegible]0 руб.

Желающие приобрести курсовки обращаются в курортную контору (г. Курск, Ленина, № 17).

КУРКОНТОРА. 1306

Областному управлению [illegible] требуются главные и старшие бухгалтеры и бухгалтеры-ревизоры.

С ПРЕДЛОЖЕНИЯМИ — ОБРАЩАТЬСЯ: ул. Добролюбова, № [illegible], финансово-бухгалтерский сектор [illegible]

Курской табачной фабрике

— ТРЕБУЮТСЯ —

ученики на машины и [illegible]. Обращаться: г. Курск, Октябрьская, 3[illegible].

Дирекция. 1276

№№ ТЕЛЕФОНОВ РЕДАКЦИИ «КУРСКОЙ ПРАВДЫ»: зам. отв. редактора — 65, секретариат — 5-39, зав. отдел. писем — 1-61, отделы рабсельноров и писем—2-15, отдел областной и городской информации — 5-64, культурный отдел — 5-64 (два звонка), пром.-транспортный отдел — 11-54, советско-торговый отдел—11-54 (два звонка), отдел международной информации и отдел обзоров печати—2-01 партийный отдел—5-09, сельхозотдел—4-25, выпускающий—6-04, книгоиздательство—8-82, заведующий издательством Обкома ВКП(б)—3-63, бухгалтерия—8-37, отд. об'явлен.—7-50. Адрес редакции: улица Ленина, 77.

Уполн. облдита Т. № 23147. Курск, типография им. К. Маркса, Золотая, 1б, тел. № 2-09. Тираж 70000 экз.

Пролетарии всех стран, соединяйтесь!

КУРСКАЯ ПРАВДА

Орган Курского обкома ВКП(б), Облисполкома и горкома ВКП(б)

№ 243 (4369) | Пятница, 22 октября 1937 г. | Год изд. 20-й

Великого вождя народов товарища СТАЛИНА, его славных соратников, лучших сынов рабочего класса—зачинателей стахановских методов труда—выдвигают трудящиеся Москвы и Ленинграда кандидатами в депутаты Совета Союза.

Да здравствует Всесоюзная Коммунистическая партия (большевиков)!
Да здравствует великий рулевой страны социализма товарищ Сталин!

Высоко держать знамя ленинско-сталинской партии

Большевистская партия пользуется безграничным доверием широчайших масс трудящихся. Она впитывает в свои ряды лучших людей нашей Родины, беспредельно преданных делу рабочего класса, делу Ленина—Сталина. В нашей области приняты в кандидаты ВКП(б) орденоносцы Верховцов, Реутов, Дадыкина, Юрченко и другие стахановцы заводов и колхозов.

Все же, несмотря на отдельные положительные примеры, многие парторганизации еще до сего времени неудовлетворительно выполняют указания ЦК ВКП(б) о возобновлении приема в партию. Резервы для нового приема огромны. В стране вырос актив непартийных большевиков из числа рабочих, колхозников и трудовой интеллигенции.

Конечно, это не значит, что партийные организации должны принимать в партию огульно. Парторганизации обязаны твердо помнить о том, что прием в партию—это не кампания, а повседневная, глубокая работа каждой партийной организации, каждого ее руководителя. Необходимо до конца усвоить уроки, вытекающие из проверки и обмена партийных документов: некоторые партийные организации, нарушая принципы большевизма, допустили засорение своих рядов чуждыми и враждебными элементами. Большевики никогда не гнались за количественным ростом организаций в ущерб качеству. Центральный Комитет ВКП(б) в своем письме от 29 сентября 1936 года о возобновлении приема в партию, предупреждал:

«Возобновляя прием новых членов в партию, партийные организации обязаны помнить, что враждебные элементы и впредь будут пытаться проникать в ряды ВКП(б). Задача каждой партийной организации заключается в том, чтобы, всемерно повышая большевистскую бдительность, высоко держать знамя ленинской партии и гарантировать партию от проникновения в ее ряды чуждых, враждебных и случайных элементов».

Состоявшийся на-днях пленум Обкома ВКП(б) заслушал доклады пяти секретарей райкомов партии — Кировского (г. Курск), Белгородского, Льговского, Шебекинского и Хомутовского о выполнении письма ЦК ВКП(б) о приеме в партию.

Пленум признал работу этих райкомов по приему в партию неудовлетворительной. В своем решении пленум отметил, что неудовлетворительное выполнение указаний ЦК о приеме в партию является результатом низкого качества организационно-партийной и идейно-воспитательной работы в этих парторганизациях.

Отдельные партийные организации слабо связаны с беспартийным активом, не ведут работы по выявлению и индивидуальному изучению и воспитанию передовых людей, доказавших на деле преданность партии, и не вовлекают их в ряды ВКП(б).

В самом деле, чем, как не плохой связью с беспартийными массами, незнанием людей, можно об'яснить такой факт, например, когда в Кировском районе, где имеется 28 первичных парторганизаций, принято в партию только 4 человека. Этот район обслуживает крупнейший железнодорожный узел, где имеются замечательные люди, достойные быть в партийных рядах.

О слабости партийной работы говорит и такой факт: в Белгородском районе 54 первичных парторганизации, район имеет крупный железнодорожный центр, несколько предприятий в городе. Вырос большой актив колхозников и трудовой интеллигенции. Однако за год райкомом принято в кандидаты всего лишь 7 чел.

В Шебекинском районе более 1000 комсомольцев, 280 сочувствующих. На предприятиях работают около 13 тысяч рабочих, среди которых много стахановцев. В колхозах сотни прекрасных людей. Имея такой большой резерв для пополнения рядов ВКП(б), все же в районе приняли за год в кандидаты партии 2 человека.

Не лучше поставлена работа по приему в партию в Хомутовском и Льговском районах. В Льговском районе принято только 2 человека. Отдельные райкомы ВКП(б)—Дмитриевский, Микояновский, Большесолдатский, Беседенский, Свободинский, Малоархангельский, Пристенский, Черемисиновский, Тербунский, Ясеновский фактически не возобновили приема в партию. В этих районах до 1 сентября 1937 года не было принято ни одного человека.

Ясно, что эти райкомы по существу самоустранились от выполнения важнейших задач, поставленных Центральным Комитетом партии в деле приема новых членов в ВКП(б).

Одной из причин подобного положения является также то, что некоторые партийные организации допускают волокиту при разборе заявлений о приеме в партию. Материалы месяцами лежат в райкомах нерассмотренными. Шебекинский райком ВКП(б) утвердил в кандидаты тт. Никитченко, Шевченко и Пальцыкова только через 5 месяцев после того, как они были приняты первичной парторганизацией.

Важнейшим резервом партии является комсомол и сочувствующие. Однако многие партийные организации не занимаются изучением, лучших комсомольцев-активистов, не готовят их к приему в ряды ВКП(б). Слабо вовлекают сочувствующих в повседневную работу парторганизаций.

В Белгородском районе принято в партию 2 комсомольца, в Курске—9. В ряде районов до сего времени ни одного комсомольца не приняли в ВКП(б).

Некоторые руководители партийных организаций и коммунисты в целях самострахования, несмотря на то, что они хорошо знают отдельных стахановцев, которых можно принять в партию, не дают поручительства. Такая самостраховка ничего не имеет общего с большевизмом.

В ряде организаций грубо нарушают устав партии и поверхностно подходят к приему в ВКП(б). Первичная парторганизация Заборовской МТС приняла в кандидаты двух человек и двух перевела из кандидатов в члены без их письменных заявлений. Здесь же был и такой факт, когда поручитель не присутствовал на собрании при приеме рекомендуемого.

Пленум Обкома ВКП(б) в своем решении указал, что в отдельных парторганизациях отсутствует большевистская бдительность при приеме в партию. В результате этого в Кореневском и Стрелецком районах были приняты в ряды ВКП(б) враждебные и чуждые элементы. Очевидно руководители этих районов не сделали для себя никаких выводов из указаний ЦК ВКП(б).

Пленум Обкома также отметил, что партийные организации слабо занимаются идейно-политическим воспитанием кандидатов и не ведут работу по переводу кандидатов в члены. Пленум предупредил все партийные организации о необходимости повышения большевистской бдительности и строгого соблюдения устава ВКП(б) и указаний ЦК при приеме в партию.

Об утверждении Курской окружной избирательной комиссии по выборам в Совет Национальностей от РСФСР

Постановление президиума ВЦИК от 20 октября 1937 года

Президиум Всероссийского Центрального Исполнительного Комитета постановляет утвердить Курскую Окружную Избирательную Комиссию по выборам в Совет Национальностей в следующем составе:

Председатель Окружной Избирательной Комиссии **Тарасов Петр Васильевич** — от курской областной коммунистической организации.

Заместитель председателя Окружной Избирательной Комиссии—**Берлов Андрей Петрович** — от орловского областного комитета профессионального союза работников среднего машиностроения.

Секретарь Окружной Избирательной Комиссии — **Чеботарев Афанасий Васильевич** — от курской областной организации общества содействия обороне и авиационно-химическому строительству СССР («Осоавиахим»).

Члены Окружной Избирательной Комиссии:

Шаронтинов Иван Яковлевич — от коллектива работников редакции газеты «Курская правда».

Перлов Иосиф Израилевич — от курской коммунистической организации.

Урываев Василий Семенович — от курской областной организации Всесоюзного Ленинского Коммунистического Союза Молодежи.

Поляков Николай Иванович—от красноармейцев и начальствующего состава Н-ской части.

Бородавченко Афанасий Максимович — от рабочих и служащих Курского железнодорожного узла.

Уварова Елена Иосифовна — от колхозников колхоза «Спартак», Шебекинского района.

Мантулин Макар Игнатович — от профессионального союза работников центральных железных дорог.

Иванова Антонина Афанасьевна — от орловской областной организации Всесоюзного Ленинского Коммунистического Союза Молодежи.

Председатель ВЦИК М. КАЛИНИН.
За секретаря ВЦИК член президиума ВЦИК А. АРТЮХИНА.

Об утверждении избирательной комиссии РСФСР по выборам в Совет Национальностей

Постановление Всероссийского Центрального Исполнительного Комитета

На основании ст.ст. 38 и 39 «Положения о выборах в Верховный Совет СССР», Всероссийский Центральный Исполнительный Комитет **постановляет** утвердить Избирательную комиссию РСФСР по выборам в Совет Национальностей в составе следующих представителей общественных организаций и обществ трудящихся:

Председатель избирательной комиссии **Николаева** Клавдия Ивановна—от Всесоюзного центрального совета профессиональных союзов.

Заместитель председателя избирательной комиссии **Вершков** Петр Афанасьевич—от Всесоюзного ленинского коммунистического союза молодежи.

Секретарь избирательной комиссии **Скрынников** Семен Емельянович—от профессионального союза работников политико-просветительных учреждений.

Члены избирательной комиссии:

Тарасов Михаил Петрович—от профессионального союза железнодорожных рабочих.

Казаков Александр Петрович—от рабочих и служащих Кировского завода гор. Ленинграда.

Масленникова Евдокия Васильевна — от рабочих и служащих фабрики Трехгорной мануфактуры имени Дзержинского гор. Москвы.

Михайлов Михаил Ефимович—от Воронежской коммунистической организации.

Сергеев Георгий Сергеевич—от Центрального Совета общества содействия обороне и авиационно-химическому строительству СССР (Осоавиахим).

Алемасов Александр Михайлович—от коммунистической организации Татарской АССР.

Смородин Петр Иванович—от Сталинградской коммунистической организации.

Столяров Игнатий Петрович—от колхозников колхоза «Новый путь», Шурминского района, Кировской области.

Председатель Всероссийского Центрального Исполнительного Комитета—М. КАЛИНИН.

За секретаря Всероссийского Центрального Исполнительного Комитета—член президиума ВЦИК—А. АРТЮХИНА.

Москва, Кремль.
20 октября 1937 года.

Трудящиеся Москвы и Ленинграда выдвигают кандидатов в Совет Союза

НА СОБРАНИИ КОЛЛЕКТИВА ЗАВОДА „СЕРП И МОЛОТ“

На заводе «Серп и Молот» (Москва) 20 октября состоялось собрание рабочих, работниц, инженеров и служащих, посвященное выдвижению кандидата в депутаты Совета Союза.

В 16 часов 50 мин. собрание открывает от имени завкома товарищ Чугреев. После избрания президиума и утверждения повестки дня слово получает рабочий прокатного стана «700» вальцовщик-стахановец тов. Щеголев.

— Мурашки по телу бегут, когда вспоминаешь прошлую жизнь,—говорит тов. Щеголев.—Это была 12-часовая каторга за гроши, хватавшие едва на хлеб и воду. Жили впроголодь.

Нет этого прошлого. У нас новая радостная жизнь и мы обязаны ей нашей могучей ленинской партии, любимому вождю товарищу Сталину.

Я предлагаю, — заявляет тов. Щеголев, — выдвинуть в Совет Союза кандидатуру главы нашего родного советского правительства товарища **Молотова**.

Это предложение встречается взрывом оваций.

Слово получает начальник мартеновского цеха орденоносец тов. Королев. Он инженер, окончивший советский вуз, работает на заводе уже 12 лет.

— Мы всем,—говорит тов. Королев,—обязаны нашей коммунистической партии и нашему любимому вождю товарищу Сталину, нашему рабоче-крестьянскому правительству и его главе товарищу Молотову. Советская интеллигенция, как и весь советский народ, до конца преданы нашей партии Ленина—Сталина. Горячо поддерживаю предложение, чтобы нашим кандидатом в Совет Союза был дорогой товарищ Молотов.

Затем выступают педагог тов. Самсонова, сталевар тов. Черепанов, секретарь парткома тов. Бубнов.

Под общие рукоплескания собрание единогласно принимает резолюцию, в которой говорится:

«Собрание рабочих, инженеров и служащих завода «Серп и Молот» выдвигает для голосования в Совет Союза от Молотовского округа кандидатуру председателя Совета Народных Комиссаров СССР, ближайшего соратника великого Сталина, неустрашимого борца за дело коммунизма — Вячеслава Михайловича Молотова и просит его дать согласие голосоваться в Молотовском избирательном округе Москвы».

Шесть тысяч участников собрания поднимают руки, одобряя резолюцию.

МОЩНАЯ ДЕМОНСТРАЦИЯ ПРЕДАННОСТИ ПАРТИИ

ЛЕНИНГРАД, 20 октября. На 11 крупнейших предприятиях города Ленина состоялись первые собрания избирателей, посвященные выдвижению кандидатур в Совет Союза.

Собравшиеся продемонстрировали безграничную преданность ленинско-сталинской партии и великому вождю трудящихся товарищу Сталину.

С большим вниманием выслушали рабочие завода «Красный Октябрь» выступление старого производственника, мастера тов. Семенова. Он предложил выдвинуть кандидатом в депутаты в Совет Союза Всесоюзного старосту **Михаила Ивановича Калинина**.

— Я знаю Михаила Ивановича с давних пор, когда он еще работал на заводе. Ни одна стачка не проходила без активного участия Михаила Ивановича. Он всегда проявлял себя, как настоящий твердокаменный большевик, беззаветно преданный делу партии Ленина—Сталина, делу рабочего класса.

С большой теплотой говорили о кандидатуре Михаила Ивановича Калинина старые производственники товарищи Щеглов и Родин, секретарь парткома завода тов. Иванов, инженеры и служащие. Коллектив завода «Красный Октябрь» единогласно постановил выдвинуть кандидатуру товарища Калинина в депутаты в Совет Союза.

* * *

На ряде заводов, в том числе от Ижорского, «Электросила» и других, выставлена кандидатура знатного сталевара-орденоносца тов. **Сметанина**.

В Володарском избирательном округе

ЛЕНИНГРАД, 20 октября. На собраниях коллективов заводов «Большевик», имени Ворошилова, Пролетарского завода и фабрики «Рабочий», посвященных выдвижению кандидата в депутаты в Совет Союза, единодушно одобрена кандидатура верного соратника товарища Сталина, руководителя ленинградских большевиков товарища **А. А. Жданова**.

На собрании рабочих и служащих завода «Большевик» выступил старый производственник товарищ Кузнецов.

— Мне, проработавшему на заводе 35 лет,—заявил он,—первому выпала честь назвать имя кандидата. Я долго думал над этим и остановился на кандидатуре лучшего большевика города Ленина, секретаря ЦК ВКП(б) Андрея Александровича Жданова.

Предложение тов. Кузнецова было встречено громом аплодисментов.

Кандидатуру тов. Жданова от Володарского избирательного округа выдвинуло также общее собрание рабочих и служащих Пролетарского завода.

(ТАСС).

На снимке: **А. М. Матвеенко**, избранный от рабочих, служащих и инженеров курского кожзавода членом окружной избирательной комиссии Курского городского избирательного округа по выборам в Совет Союза.
Фото Богданчикова.

ЗАСЕДАНИЕ ПОДКОМИССИИ ПО НЕВМЕШАТЕЛЬСТВУ

НОВЫЙ МАНЕВР ИТАЛИИ

ЛОНДОН, 20 октября. Сегодняшнее заседание подкомиссии при председателе международного комитета по невмешательству, происходившее под председательством Идена, ознаменовалось новой итальянской «сенсацией». Итальянский представитель Гранди заявил от имени своего правительства, что оно готово принять предложение об эвакуации «добровольцев» из Испании и согласно на немедленную отправку в Валенсию и Саламанку двух комиссий, назначенных международным комитетом для установления точного числа «добровольцев», сражающихся на обеих сторонах, а также для переговоров с испанским правительством и генералом Франко о методах и условиях вывода иностранных солдат. Гранди далее добавил, что итальянское правительство попрежнему считает желательным немедленное предоставление прав воюющей стороны генералу Франко, однако в целях ускорения процесса эвакуации оно готово согласиться с тем, чтобы вопрос о моменте предоставления генералу Франко таких прав был поставлен на обсуждение международного комитета несколько позднее, после того, как фактически начнется вывод «добровольцев». Наконец, итальянский представитель поддержал идею немедленной «символической эвакуации» небольшой части «добровольцев», но в равном числе с обеих сторон.

Поведение Гранди по сравнению со вчерашним днем представляло резкий контраст, и ряд более легковерных членов подкомиссии (французы, бельгиец, швед, чехословак и др.) готов был уже впасть в состояние ничем не оправдываемого оптимизма, однако представитель СССР тов. Майский способствовал внесению большей трезвости в оценку выступления Гранди. В последовавшей затем довольно продолжительной дискуссии обсуждались различные организационно-технические вопросы, связанные с посылкой в Испанию предложенных Гранди комиссий, и, наконец, было решено передать итальянские предложения на заключение заинтересованных правительств. Следующее заседание подкомиссии назначено на 22 октября.

Смысл нового итальянского маневра, как утверждают в кулуарах международного комитета, сводится к следующему. Основная задача Муссолини сейчас состоит в том, чтобы, с одной стороны, выиграть время в целях подброски генералу Франко подкреплений, нужных ему для генерального удара против республиканцев, а с другой стороны—предотвратить немедленное открытие франко-испанской границы и ликвидацию невмешательства с тем, чтобы воспрепятствовать усилению снабжения оружием и людьми испанского правительства. Предложения Гранди служат достижению обеих этих целей. Организация комиссий, отправка их в Испанию, переговоры их с Валенсией и Саламанкой, представление отчета международному комитету и т. д., по самым скромным расчетам займут полтора месяца. Все это время «невмешательство» (т. е. запрещение экспорта оружия в Испанию, карантин на франко-испанской границе и проч.) будет продолжать функционировать и тем самым ослаблять позиции испанского правительства.

В то же время Муссолини, ничем не связанный, попрежнему будет иметь возможность беспрепятственно отправлять на помощь генералу Франко войска и оружие. Почему же в таком случае Гранди не сделать «благородного жеста» в комитете по невмешательству? А когда пройдут эти полтора месяца и надо будет приступить к фактической эвакуации «добровольцев» разве так трудно будет итальянцам найти какой-нибудь новый предлог для новых оттяжек и новых маневров?

Военные действия в Китае

ШАНХАЙ, 20 октября. В секторе канала Веньцзаопан после ожесточенных боев китайские войска 20 октября оттеснили японские части к деревне Хуанцяо. Китайские войска проявляют здесь исключительное упорство, сознавая, что от обладания этими двумя деревнями зависит судьба—важного стратегического пункта—Дачана.

Китайские войска в ночь на 20 октября успешно отбили атаки японских бронетанковых частей на ряд небольших пунктов к востоку от шоссейной дороги Люхан-Дачан. По китайским сообщениям, захвачено 3 танка.

Японские самолеты попрежнему бомбардируют районы Чапея, Путуна и Северного вокзала. Бомбардировкой разрушено несколько домов.

НАНКИН, 20 октября. По сообщению агентства Сентрал ньюс, главные силы китайских войск на фронте Тяньцзин-Пукоуской железной дороги продвинулись на 10 клм. севернее Пинюаня.

Сообщают, что японская атака на горный проход Цзюгуань, южнее Цзяпцзина, на границе провинций Хэбэй и Шаньси, окончилась крупным поражением японцев.

По китайским сведениям, китайские самолеты сегодня усиленно бомбардировали позиции японских войск на Тяньцзинь-Пукоуской железной дороге. Уничтожен японский бронепоезд.

Раз'яснение Сталинской Конституции и нового избирательного закона доверять лучшим партийным и непартийным большевикам

Дмитриевский избирательный округ

Кому доверена пропаганда избирательного закона?

До исторической даты—12 декабря — дня выборов в Верховный Совет СССР осталось меньше 2 месяцев, но в Дмитриевском районе по-настоящему массово-пропагандистская работа еще не развернута. ...ным ...ители района хвастают трехзначно до сеслом пропагандистов и агитаторов, ...енных ...х пор не имеют тщательно провепропаганди... подготовленных агитационно... ...рошо знающих кадров, которые бы ...ательный ... Конституцию и новый избирательный закон.

Секретарь райкома ВКП(б) тов. Сельных ... может рассказать о работе отдельных участков пропагандистов на избирательных в районах. Он сознается, что давно не был ...вещей. ...е и поэтому не знает о положении.

Эта ... политическая беспечность райкома «Октя...» привела к тому, что в колхозе «Пе...ябрьский» кружком по изучению «Положения о выборах в Верховный Совет СССР» руководит дочь попа Суханова.

По данным райкома ВКП(б), в районе насчитывается 157 кружков, в которых занимаются 3570 рабочих, колхозников и служащих. Однако о том, как проводятся занятия в этих кружках, как отвечают агитаторы на вопросы избирателей, в районе не знают.

В ряде колхозов пропагандисты сами недостаточно знают Конституцию и новый избирательный закон. Примером этого может служить тов. Степин (директор Фатеевской МТС), который, раз'ясняя Положение о выборах, делает массу ошибок. Когда же слушатели начинают поправлять и доказывать неправильность его ответов, он упрямо настаивает на своем.

Трудящиеся района проявляют исключительный интерес к новому избирательному закону и с огромным под'емом готовятся к выборам в Верховный Совет. Между тем в колхозе «Большевик» до сих пор Положение о выборах в Верховный Совет многие колхозники знают слабо. Кружки по изучению избирательного закона здесь не созданы.

Парторг Рымарев и прикрепленный к избирательному участку агитатор Мамонтов—редкие гости в колхозе.

В райкоме существует вредное мнение о том, что заниматься подбором агитаторов по участкам — дело низовых партийных организаций и сельских советов. В результате получается, что важнейшую работу по раз'яснению избирательного закона ведут люди, не только плохо знающие Конституцию, но и совершенно безграмотные.

Крайне плохо организовано изучение избирательного закона среди женщин-домохозяек города. Для них не создано ни одного кружка по изучению избирательного закона.

Дмитриевский райком ВКП(б), как видно, до сего времени не понял политической важности избирательной кампании в Верховный Совет СССР.

В. ХОХЛОВ.

НАША ФАБРИКА ПЕРЕД ВЫБОРАМИ

Статья члена окружной избирательной комиссии по Курскому городскому избирательному округу

Рабочие, служащие и инженеры курской обувной фабрики выдвинули мою кандидатуру в члены окружной избирательной комиссии по выборам в Совет Союза.

В нашей стране, как нигде в мире, женщине предоставляются равные права с мужчинами. Избрание меня—только один маленький пример, показывающий, как велики наши права, как дорого ценят нас великая партия Ленина—Сталина и советское правительство.

Как член избирательной комиссии и как представитель счастливых женщин социалистического государства, заверяю родную большевистскую партию и гениального нашего вождя и друга товарища Сталина, что с честью оправдаю оказываемое мне политическое доверие. Трудящиеся, выдвинувшие меня, могут быть уверены, что их наказ—не пропустить в Совет Союза чуждых и враждебных элементов—я, вместе со всеми членами избирательной комиссии, выполню.

Нашими избранниками будут партийные и непартийные большевики, беззаветно преданные делу партии Ленина—Сталина.

Несколько слов хочу сказать о предвыборной работе на нашей фабрике. При всем положительном, что есть у нас в этой области, нельзя умолчать о существенных недостатках.

На фабрике 25 кружков по изучению Сталинской Конституции и «Положения о выборах в Верховный Совет СССР». В кружках занимаются 950 человек. Остаются неохваченными 350 рабочих и служащих. Это первый крупный недочет. Далее. Можно ли считать удовлетворительной работу существующих кружков? Нельзя. Кружки об'единяют до сорока слушателей каждый. Они слишком громоздки. Иногда трудно подыскать для занятий даже удобное помещение, не говоря уже о том, что большая аудитория затрудняет работу агитатора. Нужно разукрупнить существующие и организовать сеть новых кружков с целью охватить изучением нового избирательного закона буквально весь коллектив фабрики и все семьи рабочих и служащих. Задача нелегкая, но ее необходимо выполнить.

Совершенно недопустимым является безразличное отношение наших цеховых стенгазет к вопросам избирательной кампании. Они выходят, как и раньше, лишь три раза в месяц, найти в них что-либо предвыборное трудно, а порой и совсем невозможно. Редколлегии не выдвигают новых тем. Разве не их дело поставить, например, вопрос об оживлении работы союза воинствующих безбожников? Разве не тревожит их исключительно плохая работа фабрики, включившейся с 13 октября в стахановский двухдекадник? Писать об этом—прямая обязанность стенгазет. Они должны также знать о том, что на фабрике есть хорошие агитаторы тт. Шевелев, Фролов, Махов, Помогаев, Черняк. Разве не почетный долг стенгазет рассказать об этих людях, показать их опыт, помочь им еще лучше вести пропаганду избирательного закона. Нельзя забывать и о замечательных стахановцах, таких как тт. Брежнева, Телешина, Мапошина и другие.

И, наконец, о базе для агитационной работы. Если подходить строго, то у нас есть только агитаторы и слушатели. Агитационной литературы крайне недостаточно, а клуба вовсе нет. Без помощи областных организаций фабрика вряд ли сможет закончить ремонт клуба в нужный момент.

Все эти недостатки надо быстро устранить.

Анна Владимировна КАМЕНЕВА,
закройщица курской обувной фабрики.

Белгородский избирательный округ

Растут ряды стахановцев

В колхозах, совхозах, на предприятиях и заводах Шебекинского района прошли многолюдные митинги. Приближение дня выборов верховного органа советской власти вызвало повсюду новую мощную волну социалистического соревнования и большой под'ем политической активности рабочих и колхозников.

На сахарном заводе имени Буденного первенство в социалистическом соревновании завоевала смена инженера Шейко. Эта смена выполняет задание по переработке свеклы на 105 процентов, добилась значительного снижения потерь сахара и расхода топлива.

На меловом заводе «Революционная заря» хорошо проходит изучение Сталинской Конституции и «Положения о выборах в Верховный Совет СССР». Рабочий коллектив завода для обязательство день выборов встретить 100-процентным выполнением годовой производственной программы.

Также ширится соревнование в колхозах. Колхозники сельхозартели «Обновленная земля» образцово закончили копку сахарной свеклы. Вся накопанная свекла сдана заводу. Одновременно с уборкой свеклы в этом колхозе закончена пахота зяби. Колхозники готовятся к выборам в Верховный Совет. Все село разбито на 9 двадцатидворок. К каждой двадцатидворке прикреплен агитатор, который регулярно проводит беседы по вопросам предстоящих выборов.

В колхозах «13-я годовщина РККА», имени Дзержинского, «Красный луч» и «Пятилетка» также широко поставлено изучение Сталинской Конституции и избирательного закона. Это намного повысило производительность труда колхозников на уборке свеклы и пахоте зяби. Эти работы уже закончены.

Замечательных успехов добились передовые трактористы Шебекинской МТС, активно участвующие в предоктябрьском соревновании. Так, например, тракторный отряд № 8 выполнил годовой план на 118 процентов. Трактористы тт. Свищев, Клевцов и Перепелица весь сезон работают без единой аварии, все время перевыполняя нормы выработки.

С каждым днем ширится соревнование среди колхозников и рабочих района, растут ряды стахановцев.

И. АНДРЕЕВ.

На 15 октября обмолочено 69.979 тыс. га колосовых, засеяно 34.261 тыс. га озимых и вспахано 28.497 тыс. га зяби

СВОДКА НАРКОМЗЕМА СССР И НАРКОМСОВХОЗОВ СССР О ХОДЕ ОБМОЛОТА КОЛОСОВЫХ, СЕВА ОЗИМЫХ И ВСПАШКИ ЗЯБИ НА 15 ОКТЯБРЯ 1937 ГОДА

Республики, края и области	Обмолочено: Всего: Тысяч га	Обмолочено: Всего: В % к [illegible]	Обмолочено: В том числе: в колхозах [illegible]	Обмолочено: В том числе: в совхозах [illegible]	Посеяно озимых: Всего: Тыс. га	Посеяно озимых: Всего: в % к плану	Посеяно озимых: В т. ч. в % к плану: Колхозами	Посеяно озимых: Совхозами: НКСовхозов	Посеяно озимых: Совхозами: НКЗ СССР	Вспахано зяби: Всего: Тысяч га	Вспахано зяби: Всего: % к плану	Вспахано зяби: В том числе в % к плану: Колхозами	Вспахано зяби: Совхозами: НКСовхозов	Вспахано зяби: Совхозами: НКЗ СССР
РСФСР	47086	73	71	93	22869	96	97	94	89	21418	43	43	38	43
Украинская ССР	14587	97	97	100	9578	99	100	100	100	4380	37	36	49	49
Белорусская ССР	1365	65	65	77	960	96	97	42	47	774	48	49	32	87
Азербайджан. ССР	668	94	95	100	122	19	19	47	19	60	18	19	—	12
Грузинская ССР	411	98	95	—	98	33	38	—	—	34	13	13	—	3
Армянская ССР	231	98	95	—	74	61	63	—	27	42	23	28	—	40
Туркменская ССР	127	88	87	89	34	30	31	—	—	11	5	5	—	2
Узбекская ССР	966	91	90	100	19	3	3	—	—	48	4	3	15	6
Таджикская ССР	397	83	82	100	10	6	6	—	—	2	1	1	—	8
Казахская ССР	3652	87	87	92	342	77	82	23	36	1690	46	49	20	21
Киргизская ССР	529	75	76	88	155	71	71	110	102	48	10	9	14	28
Края, обл. и авт. респ. РСФСР:														
Алтайский край	2375	74	73	87	99	100	102	102	100	557	33	35	—	31
Дальне-Вост. край	415	77	75	100	11	99	99	—	—	259	51	49	42	63
Краснодарск. край	2231	99	99	100	1062	63	63	88	93	362	21	19	29	30
Красноярск. край	601	41	37	80	221	100	100	97	—	234	39	48	21	21
Орджоникидзевский край	1738	93	93	100	1063	94	95	85	72	294	21	21	24	30
Архангельская обл.	130	41	40	78	99	97	97	—	80	63	33	38	67	—
Вологодская обл.	434	55	55	66	262	100	100	108	—	285	55	56	48	—
Вост.-Сибирск. обл.	242	27	28	64	144	98	98	93	102	64	28	28	—	49
Воронежская обл.	1910	78	78	95	2817	100	101	102	100	920	42	41	52	38
Горьковская обл.	988	70	70	86	602	101	100	112	101	518	52	52	65	56
Ивановская обл.	327	73	73	83	334	102	102	106	94	282	52	52	39	61
Калининская обл.	890	72	78	88	504	100	101	100	117	724	62	63	83	49
Кировская обл.	844	43	43	61	385	104	104	107	111	684	68	68	57	60
Куйбышевск. обл.	2364	80	78	97	1053	97	98	100	101	1127	36	43	47	55
Курская обл.	1601	88	86	90	1062	100	100	100	106	688	44	43	64	46
Ленинградск. обл.	524	60	60	83	318	100	100	133	—	438	54	52	68	66
Московская обл.	419	70	66	97	256	101	101	110	100	300	64	60	94	74
Новосибирск. обл.	1348	53	51	85	433	97	97	102	100	332	31	35	—	14
Омская обл.	1694	72	70	88	341	99	100	86	76	588	37	86	39	42
Оренбургск. обл.	2622	92	90	96	600	99	100	96	94	1217	47	47	46	35
Орловская обл.	1574	87	91	83	972	100	103	112	102	890	60	60	60	51
Ростов. на Дону область	3022	99	99	99	1102	98	100	98	90	842	31	30	81	29
Рязанская обл.	935	67	66	69	792	100	100	107	103	345	39	37	62	37
Саратовская обл.	2368	82	81	93	872	94	94	97	100	720	28	27	84	55
Свердловская обл.	796	43	42	49	611	101	100	106	101	591	46	47	27	27
Смоленская обл.	838	69	69	66	587	102	103	100	100	603	55	55	66	49
Сталинградск. обл.	2742	90	89	98	958	102	102	104	100	1371	48	47	56	15
Тамбовская обл.	1212	70	70	76	902	100	100	100	107	350	25	24	36	43
Тульская обл.	751	71	71	73	540	101	101	100	104	519	59	60	100	68
Челябинская обл.	2295	78	75	96	462	99	101	98	102	985	46	46	34	52
Ярославская обл.	467	68	64	60	287	102	102	100	101	254	42	41	56	47
Татарская АССР	1203	53	53	69	1038	100	100	100	102	1524	77	79	37	68
Башкирская АССР	1408	54	51	96	862	100	101	99	89	999	44	44	45	43
Дагестанская АССР	230	77	92	100	81	38	42	91	52	22	12	10	23	58
Бурят-Монгольская АССР	119	25	25	79	42	96	96	—	—	14	11	11	—	22
Кабард.-Балкарская АССР	99	99	99	99	79	97	97	101	94	40	53	56	30	16
Калмыцкая АССР	100	74	70	96	68	99	101	84	94	37	26	28	22	24
Карельская АССР	15	34	35	—	14	100	100	—	—	16	45	45	—	—
Коми АССР	20	36	35	—	18	103	104	—	102	15	43	43	—	42
Крымская АССР	743	100	100	100	447	79	77	77	41	77	28	25	13	24
Марийская АССР	147	41	42	—	190	100	100	—	114	126	60	60	—	91
Мордовская АССР	548	81	82	80	333	102	103	98	108	247	34	33	67	52
Нем. Повол. АССР	855	81	81	98	283	100	100	99	96	405	40	40	43	16
Сев.-Осетин. АССР	28	100	100	—	11	42	42	—	—	24	52	58	—	—
Удмуртская АССР	266	39	39	32	329	99	100	117	100	259	57	57	50	22
Чеч.-Ингуш. АССР	105	89	94	100	32	30	27	95	39	26	31	30	66	41
Чувашская АССР	284	61	60	—	221	101	103	—	100	192	60	59	—	96
Якутская АССР	4	7	—	95	2	68	67	—	—	9	19	14	93	—
Области и авт. респ. УССР:														
Винницкая обл.	847	92	92	98	602	100	100	100	98	190	—	23	54	55
Днепропетров. обл.	2504	100	100	100	1721	100	100	101	98	604	—	34	46	41
Донецкая обл.	1623	100	100	100	847	100	100	103	98	813	—	55	58	41
Житомирская обл.	530	89	89	71	409	103	103	92	—	172	—	30	29	—
Кам.-Подольск. обл.	641	93	93	88	450	101	101	100	105	171	—	29	75	75
Киевская обл.	1137	96	96	90	778	102	102	111	88	284	—	27	52	48
Николаевская обл.	1769	99	99	100	1277	100	100	98	101	304	—	26	33	69
Одесская обл.	1812	98	98	100	979	99	99	96	99	204	—	21	41	60
Полтавская обл.	1268	99	99	98	1636	103	103	108	95	471	—	44	49	62
Харьковская обл.	1268	97	97	98				108	101	478	—	43	60	73
Черниговская обл.	1083	92	94	96	677	102	102	131	99	580	—	54	71	42
Молдавская АССР	297	100	100	—	207	98	98	—	—	65	—	31	—	—
Итого по СССР	69979	78	77	94	34261	98	98	92	83	28497	41	41	39	39
Было на 10/X—37 г.	68507	76	75	94	33652	91	92	89	83	24406	35	36	31	35
Было на 15/X—36 г.	77301	90	90	98	35714	93	94	94	84	36677	54	56	48	53

Примечание: 1) Восточно-Сибирская область дана в старых границах.
2) По областям УССР обмолот по единоличникам и по совхозам всех систем кроме Наркомсовхозов не дан, а показан только по УССР в целом.

На снимке: агитатор 16 избирательного участка (г. Курск) **А. Г. Дерябин** знакомит избирателей из среды неорганизованного населения Пастуховской улицы с «Положением о выборах в Верховный Совет СССР».

Фото А. Богданчикова.

Курский городской избирательный округ

У стахановцев слова не расходятся с делом

С большой радостью встретили рабочие курской кожгалантерейной фабрики постановление ЦИК СССР о дне выборов в Верховный Совет СССР.

В резолюции, принятой на митинге, рабочие дали обязательство развернуть широкое социалистическое соревнование и ко дню выборов выполнить производственную программу на 100 процентов.

Свое слово рабочие подкрепляют большевистским делом. Так, стахановка тов. Растрагина П. И. свою дневную норму выполняет на 175 процентов, Томчкина П. И. —на 158 проц., Звягинцева А. И. — на 142 проц.

Закройщик стахановец Зильбербранд Б. Я. при обсуждении обращения стахановцев предприятий г. Курска обязался выполнять норму на 130 процентов. Добился он большего. Вместо 56 портфелей в день Зильбербранд делает 90—100. Закройщик Рыбаков Н. А. дает больше чем полторы нормы. Такие же успехи у стахановца Шуклина Н. С.

Фартунщица тов. Мазур А. И., недавно пришедшая на фабрику, как ученица, сейчас показывает высокую производительность труда. Свое сменное задание 13 октября она выполнила на 240 процентов.

И. КУЗЬМИЧЕВ.

ИЗБИРАТЕЛИ ОДНОГО СЕЛЬСОВЕТА

Совсем недавно между председателем колхоза «Куликоржавец» и колхозниками разгорелся спор. А вышло дело так. Пришли куликоржавцы на колхозное собрание послушать доклад о выборах в Верховный Совет. И после того, как вопрос был подробно обсужден, взял слово председатель колхоза и спрашивает:

— Когда же вы, товарищи, заберете из общественных амбаров свой хлеб?

Вот с этого-то и началось.

Собравшиеся заволновались, зашумели.

— А куда нам его девать, Василий Василич?

— Куда хотите, туда и девайте, — в шутку ответил председатель.

— Да как же это так?

— А вот так... Хлеб ваш, сами им и распоряжайтесь.

— Это мы знаем, что наш. Ссыпать-то его куда? Все амбары, углы позасыпали,—отвечали колхозники.

Давно ли,—всего двадцать лет тому назад здесь безраздельно властвовали князья Куракины, помещица фон-Рупина, крупные землевладельцы Волков, Сечейков, Тенюков. От зари до зари за нищенскую плату батрачили хлеборобы на помещичьих и кулацких землях. От зари до зари гнули они спину, создавая своим потом благополучие кучке тунеядцев.

Но Великий Октябрь развеял в прах князей Куракиных, купцов Коньковых, помещиков Тенюковых.

Сейчас на бывших помещичьих и княжеских землях широко и привольно раскинулись колхозы Подгородненского сельсовета: «Приволье», имени Молотова, имени Ворошилова, «Путь к социализму», «Прогресс», «Куликоржавец», а всего их десять.

Уже двадцать лет, как из окон бывшего трактира купца Конькова не слышно разухабистых песен, пьяного гомона. Теперь здесь—колхозный Дом культуры. Другие песни, радостные песни освобожденного труда, песни счастливой советской страны наполняют его.

Одна церковно-приходская школа обслуживала огромную территорию теперешнего Подгородненского сельсовета. А кто учился в ней? Дети кулаков, арендаторов, прочей деревенской знати. Дети же деревенской бедноты оставались за бортом. Было не до учебы. Одна мысль—мысль о хлебе неотступно сверлила мозг, отравляла сознание.

Теперь на территории сельсовета семь начальных школ. В них учится около шестисот ребят, да тысяча, не меньше, учится в средних учебных заведениях по соседству расположенного города.

Земля, закрепленная государством в вечное пользование колхозам, принесла обильный, подлинно сталинский урожай. Но он пришел не сам, его завоевали колхозники упорным, кропотливым трудом.

Обо всем этом не без гордости рассказывает председатель сельсовета Андрей Александрович Федяков—сын знатного коноплевода Федякова.

12 декабря—выборы в Верховный Совет Союза ССР. Приближение этой исторической даты уже чувствуется в учащенном пульсе общественной и деловой жизни села. Сюда пришли агитаторы, раз'ясняющие великую Сталинскую Конституцию, Положение о выборах в Верховный Совет СССР.

Для одного из избирательных участков, а их в сельсовете два, отведено помещение колхозного клуба. Здесь уже намечено, где будут урны, где будет ожидальня, где будет комната для вручения избирательных бюллетеней 2254 избирателям.

Кто же они, эти избиратели?

В своей подавляющей массе это—колхозники, живущие радостной, зажиточной и счастливой жизнью.

Вот Анна Николаевна Пехтерева из колхоза «Путь к социализму». Что сулило хорошего, радостного крачное прошлое ее старшему сыну—простому крестьянскому парню? Ничего. Он бы только повторил печальную историю многих тысяч других таких же крестьянских парней. Он бы так же, как и они, гнул свою спину на помещичьей земле, не зная радости, не видя отдыха. А сейчас Пехтерев инженер Макеевского металлургического завода. И в глазах Анны Николаевны ярко горит законная гордость за своего сына, огромная благодарность советской власти, бесплатно давшей ее сыну высшее образование. Благодарность той самой власти, которая двадцать лет тому назад широко раскрыла двери высших учебных заведений перед жадными до знания рабоче-крестьянскими молодыми.

Тем же чувством гордости и благодарности наполнен рядовой колхозник Василий Андреевич Борисов. Оба его сына—врачи.

Пять лет проработал конюхом в колхозе имени Молотова Алексей Иванович Струков. А потом ушел в районную колхозную школу. Через год вернулся Струков в свой колхоз со званием ветеринарного фельдшера. Струков чрезвычайно гордится своей новой профессией.

— Так бы и остался в неизвестности,—говорит он,—если бы не советская власть.

Советская власть...

О ней, с огромным волнением, с большим чувством говорит уже знакомый нам Александр Семенович Федяков—бригадир коноплеводческого звена колхоза «Приволье».

Больше тонны пенько-волокна надеется получить тов. Федяков с каждого гектара из тех десяти, что засеял нынешней весной колхоз «Приволье».

Стахановский труд щедро вознагражден. Только одних зерновых культур получит Федяков по 7 килограммов на каждый трудодень, а их у него 1300.

— Отец ходил по заводам, а я сызмальства батрачил по людям. Горя хватил немало,—вспоминает невеселое прошлое Александр Семенович.

— А вот теперь у нас поля без рубежей, у меня амбар полный зерна, свой мед, свое масло, птица, корова. Я, как и мои односельчане-колхозники, ни в чем не знаю нужды. Я с радостью смотрю на своих тринадцать детей, которым нечего бояться завтрашнего дня. И все это дали мне, нам, колхозникам, партия большевиков, советская власть, товарищ Сталин.

— Вот скоро,—продолжая свою взволнованную речь, говорит Александр Семенович,—будут выборы в Верховный Совет. Вместе со мной пойдут избирать моя жена, две моих дочери—одна учится в десятом классе средней школы, другая в малоархангельском педагогическом училище. И если меня спросят, за кого будешь голосовать, товарищ Федяков, то я, не задумываясь, отвечу: «За лучших людей моей Родины, преданных до конца большевистской партии и советскому государству».

За них же будут голосовать и миллионы остальных колхозников, которые только при советской власти зажили настоящей человеческой жизнью.

ГЕН.

Подгородненский сельсовет,
Малоархангельского района.

ЛЬГОВСКИЕ ЛИБЕРАЛЫ

(От нашего специального корреспондента)

Льговская средняя школа находится под боком у райкома партии. Из окна кабинета секретаря райкома Плющева видно все, что делается в школе. Видно это и второму секретарю — Дюканову. Однако никто из них не бывал там.

Директор школы Антоневич потворствует контрреволюционным вылазкам со стороны преподавателей и учеников.

В школе орудуют враги. Между тем райком партии (Плющев, Дюканов) до сих пор не принял никаких мер к очищению школы от вражеских элементов.

Приведем факты. В марте текущего года трое учеников 6-го класса на окнах сделали контрреволюционные надписи. Это был первый сигнал о том, что в школе дело обстоит неблагополучно. Но Плющев отнесся к этому сигналу формально. Он послал в школу работника райкома комсомола Руденко для проведения соответствующей массовой работы и все. Вражеских же корней не отыскал, не разоблачил врагов.

Через месяц в той же школе преподавательница немецкого языка Дабо на уроке давала контрреволюционное толкование одного вопроса. Педагогический коллектив во главе с директором Антоневичем признал эту гнусную вылазку простой политической ошибкой, вследствие... небрежной подготовки к уроку.

Райком прошел и мимо этого явно враждебного выпада.

В конце минувшего учебного года заведующий учебной частью Понамарчук на уроке биологии стал беседовать с учениками по общественным вопросам, излагая теорию обер-бандита Троцкого. Ученики тут же разоблачили Понамарчука. Спустя несколько дней он стал... извиняться, сводя все дело к «ошибке».

Районные организации и на этот раз остались в роли гнилых либералов.

Далее следует указать на вражеское выступление учителя Назовкого, затем появление контрреволюционных надписей на партах, и, наконец, письмо ученика 8-го класса Дугина, составленное в антисоветском духе. Все это произошло совершенно недавно. Однако райком партии попрежнему никакого отпора вражеским делам, творящимся в школе, не дал.

Когда учителя, обсуждая статью, опубликованную в районной газете от 10 октября о вражеских вылазках в школе, просили райком прислать представителя на собрание, то заведующий культпропом райкома Беликов не сделал этого. Секретарь райкома Плющев также знал... о собрании, должен был принять участие в нем, но ему видите ли «некогда» было.

В результате профсоюзное собрание школы прошло без партийного руководства. Антоневич чуть было не добился решения о том, чтобы факты вражеской работы в школе считать неподтвердившимися, а заметку — написанной на почве личных счетов. Присутствующие подхалимы Раславский (быв. поп), Преображенский (сын попа), Умнов, Понамарчук и другие пытались выгородить директора.

Членам союза хорошо были известны все факты, опубликованные в районной газете. Никакой особой проверки не требовалось, однако собрание не вынесло прямого большевистского решения, ограничившись созданием комиссии.

Комсомольское собрание, состоявшееся 11 октября, просило райкомы ВКП(б) и ВЛКСМ поставить вопрос перед областными организациями о немедленном снятии с работы Антоневича и других учителей с темным прошлым. По этому решению ничего не сделано.

Всеми делами в школе заправляет директор Антоневич. Он пытался замазать контрреволюционные выступления на уроках Дабо, Понамарчука и других. Он мешает работать комсомольской организации, не разрешает комитету проводить собрания, зажимает самокритику, издевается над учениками. Об этих фактах раньше всех было известно заведующему культпропом Беликову. Но, видимо, из-за угодничества и подхалимства перед секретарями райкома он не поставил вопрос на бюро о состоянии школы. Райком выносил решения вообще о школах района, но конкретно вопросом о городской школе до сих пор не занимался. Беликов, будучи одновременно исполняющим обязанности редактора районной газеты, знал о контрреволюционных вылазках, но всячески старался оттянуть выступление газеты по этому вопросу. Когда же оттягивать стало невозможным, Беликов, публикуя статью, обошел в ней гнилую позицию секретаря райкома Плющева. Последний не только не занялся вопросом состояния школы, но командировал представителей — Напанчук и Плотникова — в комиссию, избранную на общем профсоюзном собрании школы, чем способствовал смазыванию дела.

«Курская правда» уже не раз писала о контрреволюционных действиях врагов в Льговском районе. В этих статьях также показывалась примиренческая роль секретаря райкома Плющева. Однако бюро райкома никаких выводов не делает.

Надеемся, что на этот раз бюро райкома по-большевистски решит вопрос о гнилой позиции Плющева и других.

ЭКЗЕМПЛЯРСКИЙ.

Примеры стахановской работы

ХОМУТОВО. Отряд тов. Деткова (Амоньская МТС) систематически перевыполняет производственное задание. Трактористы на колесных тракторах вспахивают по 8—9 гектаров за смену, экономя по 15—20 килограммов горючего. Между трактористами развернуто предоктябрьское социалистическое соревнование. На 5 октября каждым трактором вспахано 780 гектаров.

М. АБОЛИШИН.

* * *

ШЕБЕКИНО. Следуя примеру Шебекинцев, шоферы Н.-Таволжанского сахарного комбината показывают пример стахановской работы на перевозке сахарной свеклы. Лучшие показатели у тт. Алексея Кособцева и Алексея Артеменко. За 25 дней тов. Кособцев на автомашине «ЗИС» сделал 7 тысяч тонно-километров. Тов. Артеменко за такое же время сделал 5800 тонно-километров.

Н. КАЛАШНИКОВ.

* * *

ГОРШЕЧНОЕ. (По телеграфу). В начале уборки комбайнер Горшеченской МТС тов. Федоров дал обязательство убрать своим комбайном «Коммунар» за сезон 700 гектаров. Свое обязательство тов. Федоров перевыполнил. Он убрал 836 гектаров зерновых и подсолнуха, сэкономив 1035 килограммов бензина.

ЗУЙКО.

Колхоз «Новый свет», Глушковского района, собрал в этом году на своей пасеке 23 центнера меда. Сейчас идет подготовка к зимовке пчел в омшанике.

На снимке: колхозные пчеловоды тт. М. Н. Шевченко (слева) и И. И. Николаенко утепляют ульи. Фото Шеховцова.

Зяблевая пахота

ТРАКТОРЫ НА ПАХОТЕ НЕ ИСПОЛЬЗУЮТСЯ

Колхозы Верхнелюбажского района должны в этом году вспахать под зябь 17 тысяч гектаров. Вспахано 7140 гектаров. Районный план выполнен только на 46 процентов. Это—средняя цифра. А во многих колхозах положение гораздо хуже. Так, например, в колхозах «Примерный труд», «Пролетарское дело», «Красный пахарь» и других план вспашки не выполнен даже на одну треть.

Основная причина прорыва на этом важнейшем участке заключается в том, что все дело предоставлено самотеку, соревнование не организовано. Заведующий районным земельным отделом Чмырев, директор МТС Голенев и участковые агрономы в колхозах и тракторных отрядах почти не бывают.

В МТС имеется около 100 тракторов. Этой силы больше чем достаточно, чтобы район мог во-время справиться с зяблевой пахотой. Но большинство тракторов на вспашке не используется.

В колхозе «Союз рабочих и крестьян» 4 трактора. Они больше простаивают, чем работают, потому что председатель колхоза Брехов не выделяет лошадей для подвозки горючего. В колхозе имени Наркомнеста (председатель Безгин) на-днях произошел такой случай. Тракторист Выскребенцев весь день искал возчика горючего Соклакова, ходил в правление и сельсовет. Но никто ему не помог. На другой день об этом узнали в МТС, но также ничего не предприняли.

Плохо используются на пахоте лошади. В сельхозартели имени Ворошилова, Хмелевского сельсовета, лошади гуляют по озимым посевам и полям. Председатель колхоза Тонких ничего не делает, чтобы быстрее завершить пахоту.

В колхозе «Красный пахарь» нормы пахоты на лошадях выполняются не больше чем на 30 процентов. В артели имени Тельмана пахари на работу выходят не раньше 12 часов дня, пашут без соблюдения агротехнических правил. А председатель колхоза Ефремов в течение недели не показывается в поле.

В отдельных колхозах лучшие пахари, активно участвовавшие в стахановском декаднике, показывают примеры ударной работы. Комсомольцы Лобанов и Жидеев в колхозе имени Сталина все время перевыполняют нормы пахоты. На 150 процентов выполняют задание пахари Сухочев и Жерлев в колхозе «Победа бедноты». Трактористка Локтионова в колхозе «Искра» и четезист Лазарев (отряд № 5) своей образцовой работой служат примером для всех.

Но опыт этих и других передовых людей не передается в отстающие колхозы и тракторные отряды. Районные организации не возглавляют и не организуют по-настоящему социалистического соревнования за быстрейшее завершение пахоты под зябь. Райисполком (п. о. председателя Звягильский) вовсе устранился от руководства зяблевой пахотой.

Такое нетерпимое положение дальше продолжаться не может. Райком ВКП(б) (секретарь Шульгин) и райисполком обязаны добиться решительного перелома.

Ф. ЧЕРНОУСОВ.

Колхозная зажиточнссть

ВОЛОКОНОВКА. Воодушевленные Сталинской Конституцией, колхозники артели «Путь Октября», Шидловского сельсовета, с большим энтузиазмом работали в этом году на полях. Социалистические поля щедро вознаградили труд колхозников. На трудодень они получают по 13 килограммов зерна.

П. РЕПЕТУНОВ.

ОБЛАСТНАЯ КОНФЕРЕНЦИЯ ОСОАВИАХИМА

Вечернее заседание 20-го и утреннее 21 октября целиком были посвящены прениям по докладу областного совета и заключительному слову. Всего в прениях выступило 34 делегата.

Выступавшие подвергли резкой критике работу областного совета общества и отдельных райсоветов, указывали на слабую помощь райсоветам Осоавиахима со стороны районных организаций.

Многие делегаты разоблачали классово-чуждых людей, проходимцев, сидящих еще кое-где на руководящих постах в организациях общества.

Так, на конференции был разоблачен делегат от Белгородского района Розов, оказавшийся белогвардейцем. По единодушному решению, он был лишен мандата и удален с конференции.

Делегат от Велико-Михайловки тов. Селезнев обрисовал неприглядную картину в осоавиахимовской работе, создавшуюся на глазах партийных и комсомольских организаций района.

Начальник шебекинского аэроклуба тов. Смирнов резко критиковал областной совет и районные организации за засоренность рядов Осоавиахима, за хищения, которые имели место в организациях нашей области.

— Областной совет, — говорит тов. Смирнов,—не знает своих людей. Я работаю в обществе шестой год, член пленума областного совета, а меня ни разу не вызывали, не заслушали доклада о том, что делается в аэроклубе, как развернута массовая работа.

Представитель Центрального совета Осоавиахима тов. Хват рассказал о громадной активности трудящихся масс, проявленной при проведении отчетно-выборной кампании в организациях общества. Он подробно остановился также на гнусной предательской работе врагов народа, орудовавших в Центральном и областных советах общества.

Вечером 21 октября начались выборы в областной совет, ревкомиссию и на 3-й Всесоюзный с'езд Осоавиахима.

ПИСЬМА В РЕДАКЦИЮ

Организовать курсы секретарей народных судов

Районные и областной суд испытывают недостаток в опытных секретарях. Однако подготовкой этих кадров не занимаются.

Большинство секретарей народных судов имеет богатый опыт судебной работы. Но они слабо подготовлены теоретически.

Народные судьи хорошо знают, что секретарская работа—важное звено, много говорят о необходимости повышения квалификации этих работников, но от слов к делу не переходят.

Необходимо областному суду организовать курсы, на которых секретари могли бы повысить свое политическое и юридическое образование.

КОБЛЕНЦ.

ВРЕДНАЯ УСТАНОВКА

Директор Заборовской МТС, Шебекинского района, Кравченко на-днях дал руководителям колхозов своего массива распоряжение: «Трактористы, независимо от того, в каких колхозах работают, хлеб и деньги на трудодни получают в тех колхозах, членами которых они являются».

Эта вредная установка весьма отрицательно отразилась на тракторных работах. Колхозы восприняли указание директора МТС, как отмену существующего порядка оплаты трактористов.

Трактористы остаются в недоумении, где же им получать заработанные деньги и хлеб? Многие ушли из МТС. Сейчас тракторы работают только в одну смену.

Ни райком ВКП(б), ни райисполком не поинтересовались, почему тракторы работают в одну смену и что заставило 40 трактористов уйти из МТС в колхозы.

Вредное распоряжение Кравченко должно быть немедленно отменено.

КАЛАШНИКОВ.

Читатели о стенгазете

СТРАННАЯ ПОЗИЦИЯ

Рабочие кожгалантерейной фабрики не раз указывали, что стенная газета «Красный кожгалантерейщик» (редактор Талалаевский) скучная и неинтересная, плетущаяся в хвосте событий.

Сейчас, когда вся страна вступила в избирательную кампанию по выборам в Верховный Совет СССР, в газете вы не встретите ничего, что хотя бы в какой-либо степени напоминало об этом величайшем событии. К странной позиции редактора Талалаевского следует внимательно присмотреться.

Страницы газеты «Красный кожгалантерейщик» заполняются случайными статьями и заметками. Газета не показывает растущую активность масс, не информирует читателей о ходе предоктябрьского соревнования и избирательной кампании. Не рассказала газета, как работают депутаты в райсовете.

Газету делает очень узкий круг людей. Нередко редактору приходится прятаться за псевдонимы, давая по несколько заметок. Газета не критикует, отделывается общими рассуждениями.

Не интересуется работой стенной газеты и парторганизация. Она не руководит газетой, не следит за ее работой, не помогает ей.

Стенную газету надо укрепить политически надежными, любящими газетную работу кадрами.

КУЗЬМИЧЕВ.

Е. Власова

20 ЛЕТ НАЗАД

ХОЗЯЙСТВЕННАЯ РАЗРУХА НАКАНУНЕ ОКТЯБРЯ

Империалистическая война 1914 года, затеянная капиталистами в захватнических целях, принесла трудящимся всех стран неисчислимые бедствия. Наиболее тяжелые последствия постигли Россию, как отсталую страну: истощение производительных сил, разорение и обнищание трудящихся масс, голод и разруха—вот та обстановка, которая была в стране после победы февральской революции 1917 года.

Нужны были решительные меры для ликвидации этого тяжелого наследства, для ликвидации продолжающейся войны, для предотвращения катастрофы, которая надвигалась на страну, для борьбы с голодом. Большевики требовали немедленного заключения мира, передачи всей помещичьей земли крестьянам, национализации крупной промышленности и банков, установления рабочего контроля над производством и распределением продуктов. Все эти мероприятия могла осуществить лишь революционная диктатура пролетариата.

Буржуазное же Временное правительство, при помощи меньшевиков и эсеров, заседавших в Советах, ускоряло приближение экономической катастрофы продолжением политики царского правительства во всех важнейших вопросах. Оно проводило политику продолжения войны до «победного конца», что вело к дальнейшему расшатыванию всего хозяйственного организма страны и к исключительным лишениям для трудящихся. Более того, против воли рабочих и солдат, под давлением англо-французской и русской буржуазии Временным правительством было предпринято наступление на фронте, закончившееся полной катастрофой.

Временное правительство не удовлетворило ни одного требования рабочих, солдат и крестьян. Оно тщательно оберегало интересы помещиков и капиталистов, наживавшихся на народном бедствии, а экономической катастрофой оно рассчитывало задушить революцию.

Еще в первых своих письмах из-за границы после февральской революции Ленин писал: «Новое правительство не может дать мира как потому, что оно является представителем капиталистов и помещиков, так и потому, что оно связано договорами и денежными обязательствами с капиталистами Англии и Франции... Новое правительство не может дать народу хлеба». Новое правительство не может дать 8-часового рабочего дня и других экономических улучшений положения рабочих. Оно не говорит ничего «о земле для крестьян, о передаче крестьянам без выкупа всех помещичьих земель, обнаруживая молчанием об этих насущных вопросах свою капиталистическую и помещичью природу». (Соч., т. XX, стр. 10—11).

Меньшевики и эсеры, заседавшие в Советах, лебезили перед буржуазией, исполняли ее волю, продавали революцию. Их предательская политика привела к тому, что в июльские дни власть перешла в руки одной буржуазии. Советы сами себя обессилили и превратились в придаток буржуазного правительства. Двоевластие сменилось единовластием контрреволюционной буржуазии. Контрреволюция подняла голову и зверскими преследованиями обрушилась на рабочий класс и его партию, партию большевиков. Буржуазия решилась на открытую попытку разгрома революции и всех революционных организаций—корниловский мятеж имел целью установление контрреволюционной военной диктатуры, ликвидацию всех демократических завоеваний революции и зверскую расправу с революционными рабочими и крестьянами.

Под руководством большевиков рабочие и солдаты разбили кровавые замыслы буржуазии—корниловская авантюра провалилась с треском.

Но власть пока осталась в руках буржуазии. Она продолжала свою политику организации голода в стране, свою политику экономической контрреволюции. Недаром известнейший московский фабрикант Рябушинский грозил костлявой рукой голода задушить все завоевания революции. Во всех областях экономической жизни Временное правительство проводило по существу корниловскую политику как до, так и после ликвидации корниловского мятежа. Ускорением экономического краха оно стремилось приблизить возможность удушения революции.

Временное правительство, поддерживаемое меньшевиками и эсерами, поощрило всероссийский заговор заводчиков, организуемый ими всероссийский локаут. «Торгово-промышленная газета»—орган крупной буржуазии—открыто писала: «Как ни тяжелы последствия закрытия заводов, но если нет другого средства, то надо хоть этим заставить рабочих образумиться». С 1 марта по конец июля по России было закрыто 568 предприятий, на которых было занято 104.372 рабочих. В Петрограде к октябрю было закрыто 40 предприятий. Московские фабриканты хотели об'явить локаут 300 тыс. рабочих и работниц. На Урале было закрыто 50 проц. предприятий, безработных было свыше 60 тысяч.

Наряду с закрытием фабрик и заводов, буржуазия предприняла так называемую «разгрузку» Петрограда. Началась «эвакуация» заводов из Петрограда, особенно металлообрабатывающей промышленности. Рабочие и работницы этих «эвакуированных» заводов оставались без всякой работы.

«Капиталисты,—писал Ленин в своем историческом труде «Грозящая катастрофа и как с ней бороться»,—умышленно и неуклонно саботируют (портят, останавливают, подрывают, тормозят) производство, надеясь, что неслыханная катастрофа будет крахом республики и демократизма, Советов и вообще пролетарских и крестьянских союзов, облегчая возврат к монархии и восстановление всевластия буржуазии и помещиков». (Соч., т. XXI, стр. 159).

Политика Временного правительства вызвала неимоверный рост цен на продукты питания. Даже по данным министерства труда, цены на основные продукты питания выросли по Москве за время войны на 836 процентов, а на предметы широкого потребления даже на 1.109 проц. В августе Временное правительство, пальцем о палец не ударившее для обуздания спекулянтов, провело повышение хлебных цен на 100 процентов, подарив таким образом помещикам и кулакам два миллиарда рублей. Несмотря на повышение цен, государственные заготовки хлеба систематически падали. Помещики, кулаки и спекулянты припрятывали хлеб в то время, как трудящиеся часами стояли в очередях за голодным пайком. Рабочие Петрограда и Москвы получали в сентябре и октябре менее ¼ фунта хлеба в день, а в других городах еще меньше.

Владельцы нефтяных промыслов припрятывали нефть, саботировали вывоз ее в места потребления. В Донецком бассейне капиталисты в целях спекулятивного повышения цен на уголь припрятывали запасы угля. А правительство в виде премии за саботаж повышало цены на уголь. Добыча угля падала из месяца в месяц: в июле было добыто 119 млн. пудов, в августе—115, а в сентябре—110 млн. пудов.

Такая же картина развала наблюдалась и на транспорте. Число больных вагонов и паровозов росло с каждым днем. Особенно резко изменилось положение на транспорте после июльских дней. Даже те минимальные права, которые признавались раньше за профсоюзами и железнодорожными комитетами, были ликвидированы. Начались репрессии против железнодорожников.

Недогруз составлял в июле 200 тысяч вагонов, а в августе—248 тысяч. В октябре грузили в среднем на 34 процента меньше, чем в 1916 году. Осенью 1917 года железным дорогам угрожал полный паралич, что должно было привести к полному параличу всей хозяйственной жизни страны.

Финансовый крах ускорял неотвратимо приближавшуюся хозяйственную катастрофу. Война поглощала ежедневно 66,6 млн. рублей. Курс рубля падал с неимоверной быстротой. А это в свою очередь толкало в бездну все народное хозяйство. В то же время Временное правительство усиленно завинчивало налоговой пресс, ставя основную ставку на увеличение косвенных налогов. Оберегая бешеные прибыли буржуазии, правительство всю тяжесть налогов переложило на плечи трудящихся.

Такую же корниловскую политику проводило Временное правительство и в отношении крестьян. Помещичье землевладение оно тщательно оберегало. Все кабальные отношения в деревне, господствовавшие в старой царской России, были сохранены. Вот почему по всей стране широкой рекой разлились крестьянские восстания, развернулась острейшая борьба крестьян за землю.

Крестьянские восстания подымались вопреки стараниям эсеров, засевших в крестьянских советах. В марте было охвачено крестьянским восстанием 34 уезда, а в июле—уже 325 уездов. Керенский посылал войска подавлять крестьян и защищать помещиков, учинял расправы над революционными крестьянами и их комитетами.

Буржуазия в союзе с помещиками пыталась возродить печальной славы столыпинскую политику — поддерживая кулачество, опираясь на «сильных хозяев», громить революционное крестьянство. Эта политика дополнялась политикой систематического разрушения сельского хозяйства. Помещики следовали совету Рябушинского—они не засевали полей, травили посевы, не убирали созревший хлеб, даже уничтожали хлеб, вырезывали скот. Помещики, как и капиталисты, не только лелеяли мечту об удушении революции, но и все делали для того, чтобы схватить революцию за горло костлявой рукой голода.

Организуя голод, разрушая народное хозяйство до основания, ведя страну к полному экономическому краху, проводя настойчиво корниловскую политику, буржуазия не переставала злорадствовать, обвиняя во всем революцию и революционные организации. Великий вождь пролетарской революции В. И. Ленин писал по этому поводу в цитированной выше работе:

«Кадеты злорадствуют: революция-де потерпела крах, революция не справилась ни с войной, ни с разрухой.

Неправда. Крах потерпели **кадеты и эсеры с меньшевиками**, ибо этот блок (союз) полгода правил Россией, за полгода усилил разруху, запутал и затруднил военное положение.

Чем полнее крах **союза** буржуазии с **эсерами и меньшевиками**, тем быстрее **научится** народ. Тем легче он найдет **верный** выход: союз беднейшего крестьянства, т.-е. большинства крестьян с пролетариатом». (Сочин., т. XXI, стр. 192).

Партия большевиков под руководством Ленина и Сталина разработала программу мероприятий, способных предотвратить угрожавшую стране катастрофу. Партия большевиков призывала рабочих установить контроль над производством и распределением продуктов, положить таким образом конец саботажу и разнузданной спекуляции буржуазии. Партия большевиков разоблачала эсеров, призывавших крестьян «претерпеть»,—она призывала крестьян к созданию и упрочению крестьянских земельных комитетов и насильственному захвату помещичьих земель. Партия Ленина—Сталина требовала немедленной конфискации помещичьей земли и национализации всей земли. Партия большевиков призывала к национализации трестированной промышленности и банков, чтобы поставить под рабочий контроль решающие позиции народного хозяйства. Партия большевиков указывала единственный путь к ликвидации ненавистной империалистической войны. Экономическая платформа, возвещенная партией большевиков, могла быть проведена в жизнь лишь при условии свержения власти буржуазии и установления власти пролетариата, опирающегося на беднейшее крестьянство. Партия Ленина—Сталина звала революционных рабочих и крестьян в бой за власть Советов.

Только тот путь, который указывала большевистская партия, мог спасти страну от хозяйственной разрухи. Лозунги большевиков по всем насущным вопросам раскрывали глаза трудящимся массам и помогли им изживать соглашательские иллюзии. Рост политического сознания масс, их «большевизации» шли гигантскими шагами.

«...Эти восемь месяцев, с точки зрения политического просвещения и революционного воспитания масс,—писал товарищ Сталин,—смело могут быть поставлены на одну доску с целыми десятилетиями обычного конституционного развития, ибо они означают восемь месяцев **революции**». («Вопросы ленинизма», 10 изд., стр. 38).

Влияние нашей партии быстро росло и укреплялось в рабочем классе, крестьянстве и армии.

Своей решительной защитой интересов трудящихся против грабительской войны, против буржуазного правительства, против пособников буржуазии—меньшевиков и эсеров, против штрейкбрехеров революции, партия завоевала безграничное доверие трудящихся масс и обеспечила победу Великой социалистической революции. Эта победа была завоевана рабочим классом и беднейшим крестьянством под руководством Ленина—Сталина, под руководством ленинско-сталинской партии. Эта победа спасла страну от гибели. В день победы Октябрьской социалистической революции—7-XI—1917 г. Ленин в воззвании «К гражданам России» писал: «Дело, за которое боролся народ: немедленное предложение демократического мира, отмена помещичьей собственности на землю, рабочий контроль над производством, создание советского правительства, это дело обеспечено». (Соч., т. XXII, стр. 8).

Наступила новая полоса в истории человечества. Великая социалистическая революция привела к победе социализма в СССР.

На фронтах в Испании

СЕВЕРНЫЙ ФРОНТ

По сообщению испанского министерства обороны, в восточном секторе северного фронта после ожесточенных боев республиканские войска отступили на возвышенность Враха и Эль Кольадо.

Фашистская авиация разрушила большой госпиталь для заразных больных в деревне Вильянсиоса.

ВОСТОЧНЫЙ (АРАГОНСКИЙ) ФРОНТ

В секторе Верхней Арагонии республиканская артиллерия рассеяла скопление мятежников. Мятежники понесли большие потери.

ЮЖНЫЙ ФРОНТ

Мятежники 20 октября на рассвете повели атаку на республиканские позиции в Сиерра эль Перу. Однако эта атака была отражена с большими потерями для мятежников. Предприняв контратаку, республиканские войска заняли возвышенность Ломе де Барреро и продолжали продвижение, укрепляя свои позиции.

На центральном фронте — никаких перемен.

Телеграмма Хираля французскому министру иностранных дел

ПАРИЖ, 19 октября. Как передает агентство Эспань, испанский посол передал французскому министру иностранных дел телеграмму, полученную от министра иностранных дел Испании Хираля:

«В течение последних 48 часов, — говорится в этой телеграмме, — после жестоких бомбардировок Хихона, Портбу, Барселоны и Валенсии и продолжающейся бомбардировки гражданского населения Мадрида, германо-итальянская авиация вновь бомбардировала гражданское население Барселоны, Таррагоны, Бурриаиы, Картахены и городов, расположенных в тылу астурийского фронта. Много зданий разрушено, много женщин и детей погибло.

Правительственной авиации удалось сбить несколько самолетов мятежников; их пилоты, являющиеся офицерами итальянской армии, заявили, что прибыли в Испанию, подчиняясь приказам».

Механика буржуазной избирательной системы

ПАРИЖ, 19 октября. Кантональные выборы во Франции, принесшие новую победу народному фронту, вскрыли механику буржуазной избирательной системы, при которой рабочие избиратели практически далеко не уравнены в правах с другими классами населения. Поэтому, при почти равном количестве голосов, поданных за коммунистическую партию и буржуазный «республиканский демократический союз», последний получил в шесть раз больше мандатов. В то время как коммунистическая партия, собравшая на кантональных выборах 1090552 голоса, получила лишь 41 мандат, «республиканский демократический союз», собрав 1193125 голосов, т. е. всего на 100 тысяч голосов больше, чем коммунисты, получил 240 мандатов. Кандидаты «левых республиканцев», собрав всего 760787 голосов — на 330 тысяч голосов меньше, чем коммунисты, получили 207 мандатов—на 166 мандатов больше, чем коммунистическая партия. Как отмечает «Журналь», при нынешней избирательной системе возможны такие факты: один из округов, например, состоит из 8 кантонов, из которых в одном—8 тыс. избирателей, в остальных же—по 1000 избирателей. Чтобы быть избранным в первом туре в первом кантоне, кандидат должен собрать свыше 4 тыс. голосов, в остальных же—лишь немногим более 500.

В Париже созывается массовый митинг, посвященный СССР

ПАРИЖ, 20 октября. В ознаменование 20-й годовщины Великой Октябрьской социалистической революции «Общество друзей Советского Союза» устраивается 23 октября в Париже массовый митинг, на который прибудут, помимо трудящихся Парижа и делегаций из французских провинций, также делегации из Англии, Испании, Чехословакии, Бельгии, Швейцарии и Голландии. На этом митинге выступят председатель испанских кортесов Мартинес Баррио, советник каталонского генералитета (правительства) — Антонио Эоберт, генеральный секретарь чехословацкого «Общества друзей Советского Союза» Георг Бетатто, депутат бельгийского парламента Фернан Брюнфо, Марсель Кашен, бывший французский министр Анри Фелье и генеральный секретарь французского «Общества друзей Советского Союза» Фернан Гренье.

В связи с предстоящей 20-й годовщиной Великой Октябрьской социалистической революции «Юманите» публикует сегодня статью Марселя Кашена, посвященную Сталинской Конституции Советского Союза.

Статья подчеркивает подлинно демократический характер Конституции и указывает, что несколько месяцев Сталинская Конституция всенародно обсуждалась Советским Союзом.

КОНСТРУКТОР-САМОУЧКА

Тов. Каменев П. М. у реконструированной им машины. Фото Шеховцова.

Свою трудовую жизнь Павел Михайлович Каменев начал с того, что стал делать гармошки. Было ему тогда 14 лет. Инструмент за исключением рубанка и фуганка весь был самодельный. Однако двухрядки получались не хуже фабричных и настрой в них был самый настоящий—венский.

В курской артели «Точная механика» мастера гармошки не только похвалили, но и пригласили на работу «по цеху гармошки».

Несколько лет проработал он в артели. Лучшим мастером считался. И вдруг совершенно неожиданно заявил:

— Надоели гармошки. Хочу хорошим слесарем стать.

На строительстве челябинского тракторного завода Павел Михайлович был бригадиром в механо-сборочном цеху. В 1931 году снова вернулся в Курск. Поступил на табачную фабрику. Сначала слесарем работал, потом механиком укладочного цеха.

* * *

Несколько лет на табачной фабрике работали укладочные машины инженера Фельдмана. 500 тысяч штук папирос за смену укладывала каждая машина в пачки.

Павлу Михайловичу машины не понравились:

— Много деталей, а дела мало...

Действительно, укладочные машины от набивочных отставали в два раза.

Осмотрел Павел Михайлович со всех сторон упаковочные машины и подал свои соображения, подкрепленные эскизами и чертежами, в производственно-техническую комиссию. По его расчетам выходило и на техническом совещании он доказал, что если кое-что убрать, а кое-что новое поставить, то машина будет укладывать не 500 тысяч, а миллион штук папирос.

Всех упаковочных машин в цеху стояло 5. Одну из них, с позволения администрации, отдали для переделки «на пробу» молодому механику. На 800 рублей разных деталей снял с машины Павел Михайлович, а на 150 руб. поставил своих. На первой пробе машина стала укладывать 700—800 тысяч папирос.

— Мало. Плохо отрегулировала,—заметил Павел Михайлович регулировщику.

Две пятидневки пришлось повозиться возле машины. Укладывает теперь машина один миллион сто—один миллион двести тысяч штук папирос за смену. После месячного испытания были переконструированы все пять машин. Во второй смене нужда отпала. Экономия, по скромным подсчетам, выражалась в 5 тысяч рублей в год.

В прошлом году Павел Михайлович ездил в научную командировку в Москву и Ленинград. На первой ленинградской табачной фабрике, где работали такие же упаковочные машины, как и на курской, он, в порядке обмена опытом, переконструировал одну машину. Результаты оказались также блестящими, и ему выдали 2 тысячи руб. премии. Теперь там переделаны все 40 машин.

Весть о новой машине разнеслась по табачным фабрикам Союза. Не успел Павел Михайлович вернуться из Ленинграда, как его вызвали в Ростов. Там он для образца переделал две машины. Ему выдали 1000 рублей премиальных.

Узнал о переделке машины и сам инженер-конструктор Фельдман. Изменения в машине одобрил.

Раньше в Курск для налаживания упаковочных машин с харьковской табачной фабрики часто вызывали механика Сергеева. Теперь он сам приезжал, чтоб ознакомиться с переконструированными машинами.

* * *

В упаковочном цеху одни машины готовят пачки, а другие—укладывают в эти пачки папиросы. Когда-то машины работали согласованно. Но с тех пор, как упаковочные машины были переконструированы, пачечные стали отставать от них почти в два раза. Работать на них надо было в две смены. Конструктор решил «помирить» машины. В феврале этого года он занялся переконструированием пачечных машин. А 12 октября на митинге, в связи с опубликованием постановления ЦИК СССР о дне выборов в Верховный Совет, Павел Михайлович в своем выступлении заявил, что в честь 12 декабря он закончит реконструкцию пачечной машины к XX годовщине Великой пролетарской революции.

Машина уже почти готова.

* * *

У конструктора-самоучки между тем созрел новый проект: создать из двух (пачечной и упаковочной) машин одну «комбинат-машину». Она должна одновременно делать пачки для папирос и упаковывать папиросы. Для обслуживания такой машины потребуется только два человека.

Вот уже скоро год, как тов. Каменев учится на вечерних курсах конструкторов-чертежников при областном отделении Всесоюзного общества изобретателей. Еще через год—полтора и ему будет присвоено звание чертежника-конструктора.

М. МАКСИМОВ.

Возрастает значение жилищных секций

Я руковожу жилищной секцией Курского горсовета. Мне больше чем кому-либо известно то безобразное положение, к которому привела жилищная кооперация жилой фонд города. Дома по В.-Луговой улице в отличном состоянии были переданы горсоветом жакту № 135. Сейчас большинство этих домов в полуразрушенном состоянии. Председатель жакта Милевич занимался подделкой документов, растратил 4000 рублей государственных средств и меньше всего думал о жилом фонде. Подобных случаев преступного отношения к домам и денежным средствам жактов можно было бы привести десятки.

Надо сказать, что и жилищно-строительная кооперация была далеко не на должной высоте. Строила она исключительно за государственные средства. Государственные же ссуды погашались очень медленно. Например, во Владимировском поселке (Кировский район) квартировладельцы ежемесячно погашают ссуду в размере 15—20 рублей. Сами же с квартирантов получают ежемесячно по 50 и больше рублей за комнату.

Строительство и особенно ремонт сплошь и рядом производились «на живую нитку», как-нибудь.

Жилищной секции горсовета приходилось разбирать бесчисленное множество разного рода жалоб со стороны жильцов. Но как трудно бывало разрешить их в пользу жалобщика! Наши решения валялись по канцеляриям жилсоюза буквально месяцами. Ссылаясь на устав, жилсоюзы просто игнорировали постановления секции.

В общем по нашим подсчетам износ жилплощади по системе жилкооперации за время ее существования в городе достиг 47 процентов.

Вот почему я горячо приветствую постановление ЦИК и СНК СССР «О сохранении жилого фонда и улучшении жилищного хозяйства в городах».

В связи с постановлением особенно возрастает роль и значение жилищных секций при горсоветах. Нам придется самое активное участие принять в раз'яснении жильцам нового постановления. В нашем присутствии должна пройти и при том самым тщательным образом приемка жилого фонда от жилкооперации. Особо ответственный и важный участок в нашей работе—подбор кадров.

Все эти вопросы самым подробным образом мы разберем на заседании жилищной секции, которую собираем на-днях.

И. ВОРОБЬЕВ.

Предупреждение туберкулеза у новорожденных

Опасность заболевания туберкулезом в первые дни жизни у детей очень велика. Поэтому долго ученые бились над тем, чтобы найти средство, которое бы оградило новорожденных от этой опасности.

Сравнительно не так давно подобное средство было найдено двумя французскими учеными Кальметтом и Гереном. Им удалось получить вакцину, которая, будучи введена новорожденному, делает его невосприимчивым к заболеванию туберкулезом.

Опытная вакцинация по способу Кальметта и Герена впервые в Советском Союзе начала проводиться в таких городах, как Москва, Ленинград и некоторых других крупных центрах страны.

Наблюдения показали, что новорожденные, подвергшиеся вакцинации, гораздо реже заболевают туберкулезом, а если и заболевают, то смертность среди них в четыре раза ниже.

В Курске вакцинация против туберкулеза началась в июне этого года, причем до последнего времени она проводилась только в одном родильном доме (№ 1). За 4 месяца было подвергнуто вакцинации около 600 детей.

Сейчас городской отдел здравоохранения приступил к массовой вакцинации детей во всех остальных родильных домах Курска.

Бдительность школьника

На-днях ранним утром сын путевого обходчика 8-го околотка валуйского отделения 11-летний Вася Губанов шел в школу.

На железнодорожном полотне 30-го километра он заметил кусок вывалившегося рельса около полметра длиной.

Вася быстро известил об этом бригадира Савинова, который и сменил лопнувший рельс.

САМОФАЛОВ, редактор стенгазеты.

Примерный поступок

Сторож колхоза имени Воровского, Долгоруковского района, тов. Губанов охранял колхозные амбары. В это время загорелась его изба. Несмотря на это, Губанов не сошел со своего поста. Президиум райисполкома премировал Губанова 300 руб.

Курск получает фильм „Восстание"

Скоро курское отделение Росснабфильм получает экземпляры нового художественного юбилейного фильма «Восстание» по сценарию А. Каплера. В этой картине в образе вдохновителя и организатора Великой Октябрьской социалистической революции Владимира Ильича Ленина снимался народный артист СССР Б. В. Щукин.

На-днях поступают новые детские фильмы «Дума про казака Голоту», «Белеет парус одинокий» и «Веселые путешественники».

Музыкальный кружок кожзавода им. Серегина начал подготовку к выступлениям на октябрьских юбилейных праздниках.

На снимке: рабочие-музыканты кожзавода на репетиции.

Фото Богдвичикова.

Радио на окраинах

К 20-й годовщине Великой Октябрьской социалистической революции ряд отдаленных улиц в Курске получает трансляционные радиолинии.

Впервые трансляционные линии радиоузла проведены по Первой Полевой улице и Кривецкой. Общее протяжение линий—4 километра. По Полевой улице установлены уже первые 10 радиоточек в квартирах.

Провода трансляционной сети появились на Свободной улице и Коммунистической.

Всего за последние 3—4 месяца сеть курского радиоузла увеличилась на 38 километров.

Соревнование ворошиловских стрелков

Курский клуб ворошиловских стрелков готовится к XX годовщине Великой Октябрьской социалистической революции. К празднику клуб заканчивает подготовку 100 ворошиловских стрелков первой ступени, будут проведены стрелковые соревнования, в которых примут участие 16 команд в составе 80 стрелков.

Клуб ворошиловских стрелков кроме того приступил к организации кружка пулеметчиков и школы инструкторов стрелкового спорта второго разряда.

РАСТУТ РЯДЫ ВОРОШИЛОВСКИХ ВСАДНИКОВ

В день XX годовщины Великой Октябрьской социалистической революции в параде примет участие взвод ворошиловских всадников (в конном строю), подготовленных курской кавалерийской школой Осоавиахима.

Школа готовит выпуск 43 ворошиловских всадников. Между кружками трикотажной фабрики, биофабрики и областного земельного управления развернулось соревнование по подготовке новых ворошиловских всадников и стрелков.

Первые заказы

Курский трест госзеленстрой ежедневно получает заказы на цветы к октябрьским торжествам. Так, например, клуб строителей заказал хризантем и других цветов на 100 рублей, фабком кондитерской фабрики сделал заказ на 100 рублей, педагогический техникум—на 200 рублей и т. д.

Расширение картинной галлереи

Курская картинная галлерея получает в ближайшее время из фондов областного краеведческого музея около 100 картин. Среди них много полотен мастеров голландской школы, есть произведения художников испанской школы, русские портреты конца XVIII века, копии с картин крупнейшего живописца Корреджо, произведения курских художников Крачковского, Шварца и других. Кроме того, из собственных фондов картинная галлерея добавляет 25—30 картин.

В связи с этим в конце текущего года предполагается провести расширение картинной галлереи.

При старой экспозиции картины, выставленные для осмотра, занимали лишь верхний этаж здания. Теперь они займут оба этажа.

Происшествие

Убийство. Рабочий шахтер, уроженец с. Пузачи, Мантуровского района, Курской области, В. В. Пирогов возвращался из Мариуполя в свою деревню. На станции Солнцево Пирогов встретил двух своих старых знакомых из села Мантурово—И. И. Слюсарева и Н. Т. Коломыцина. Приятели согласились подвезти Пирогова на своей лошади до дома.

Не доезжая одного километра до с. Мантурово, Слюсарев и Коломыцин убили Пирогова и труп зарыли на опушке леса (урочище Ясиновое). Преступники забрали бывшие вещи убитого на сумму в 2000 рублей и 800 рублей деньгами. В скором времени убийцы были арестованы. Дело о них передано в суд.

ИЗВЕЩЕНИЕ

ОТ ОКРУЖНОЙ ИЗБИРАТЕЛЬНОЙ КОМИССИИ ПО ВЫБОРАМ В СОВЕТ СОЮЗА ПО КУРСКОМУ ГОРОДСКОМУ ИЗБИРАТЕЛЬНОМУ ОКРУГУ

Окружная избирательная комиссия по выборам в Совет Союза по Курскому городскому избирательному округу помещается в здании управления связи (Почтовая, № 1, первый этаж, телефон № 1-05).

Просьба к редакциям газет Стрелецкого, Ленинского и Ивнянского районов перепечатать это извещение.

Председатель окружной избирательной комиссии СОМОВ.

Отв. редактор И. ШАРОНЧИКОВ.
Издатель—ОБКОМ ВКП(б).

В ЗРЕЛИЩНЫХ ПРЕДПРИЯТИЯХ

КУРСКИЙ ОБЛАСТНОЙ ГОСУДАРСТВЕННЫЙ ДРАМАТИЧЕСКИЙ ТЕАТР имени А. С. ПУШКИНА
22 октября
ПРЕМЬЕРА В. Шекспир.
РОМЕО и ДЖУЛЬЕТТА
Трагедия в 5 действиях 24 картинах.
Постановка засл. артиста Республики А. И. Канина.
Начало в 8 часов вечера.
Касса открыта с 2 часов дня до 9 час. веч.
Дети до 16 лет не допускаются.

1-й звуковой кинотеатр им. Щепкина. Ул. Дзержинского, 31. Тел. 3-47.
Ежедневно смотрите и слушайте новый звуковой фильм производства Ленфильм
ТАЙГА ЗОЛОТАЯ
Нач. сеансов: 7, 8—35, 10—05.
Ежедневно детский сеанс в 5 ч.
ТАЙГА ЗОЛОТАЯ
Касса открыта с 12 ч. дня до 2 ч. и с 3 дня до 10 час. вечера.

Кинотеатр „ТЕМП". Ул. Дзержинского, 24.
22, 23 и 24 октября
ЭЛИСО
Начало сеансов: 7, 8—30, 10 ч.
Ежедневно детский сеанс в 5—30
ЭЛИСО

3-й (новый) звуковой кинотеатр. Ул. Луначарского, 4. Телефон 4-31.
Ежедневно демонстрируется художественный приключенческий звуковой фильм
УЩЕЛЬЕ АЛАМАСОВ
Нач. сеансов: в 6, 8 и 10 час.

КУРСКОЙ областной конторе Главсоли —ТРЕБУЮТСЯ— бухгалтер-производственник и старший счетовод по опыту. Обращаться: гор. Курск, В.-Луговая улица, к главному бухгалтеру. 190

Рыльский райком РОКК ПРИГЛАШАЕТ зубврача-протезиста и фельдшера со стажем не менее трех лет. Оплата по договоренности, возможно совместительство. Обращаться: гор. Рыльск, Курской области, улица Дзержинского, № 19 РОКК. 1306

С 25 октября по ноября на рынках г. Курска —ОТКРЫВАЕТСЯ— предпраздничная торговля с/х продуктами к 20 годовщине Великой Октябрьской социалистической революции.
Для участия в предпраздничной торговле приглашаются колхозы, колхозники, трудящиеся и торгующие организации.
Управление рынками обеспечивает полностью колхозников и трудящихся местами для торговли с/х продуктами, помещениями, весами и своевременной юридической и ветеринарной помощью.
3—1 УПРАВЛЕНИЕ РЫНКАМИ 1925

Курской базе посудо-хозяйственных товаров облпотребсоюза срочно : ТРЕБУЮТСЯ : товаровед, знакомый с хозяйственными товарами, и бухгалтер-калькулятор. Обращаться: Курск, ул. Добролюбова, 2, к директору. 3—1

Областному управлению местной промышленности требуются главные и старшие бухгалтеры и бухгалтеры-ревизоры. С ПРЕДЛОЖЕНИЯМИ — ОБРАЩАТЬСЯ: ул. Добролюбова, № 1, финансово-бухгалтерский сектор УМП. 1309

—ОБЛПЛАН— предлагает всем организациям приступить к составлению заявок на местные строительные материалы (кирпич, камень, известь, алебастр, мел, черепица), потребные для строительства на 1938 год, и представить их облплану (Советская, 14) не позже 1 ноября с. г.
Заявки должны быть составлены в соответствии с установленным об'емом капиталовложений с указанием:
1) Об'екта стр—ва.
2) Места заложения.
3) Суммы капиталовложений на чистое стр—во.
4) Кубатуры его.
5) Показателя потребности.
6) Общей потребности на год, с подразделением на кварталы.
7) Станции назначения.
8) Расчетного счета. 1300

Согласно постановлению президиума Облисполкома от сентября 1937 г. предлагается всем организациям, ведущим строительство, ежемесячно, не позже 10 числа, высылать облплану сведения, сколько для строительства текущего года требуется кирпича строительного, сколько ими получено с начала года до наступившего текущего м-ца и сколько требуется кирпича на предстоящий месяц.
Сведения даются по каждому об'екту в отдельности с указанием станции назначения кирпича, № расчетного счета и в каком банке.
Количество кирпича должно строго соответствовать утвержденным сметам.

НЕ ЗАБИВАЙТЕ СКОТ НА ДВОРАХ!

ПРОИЗВОДИТЕ ЗАБОЙ ТОЛЬКО НА БОЕНСКИХ ПЛОЩАДКАХ,
ЭТИМ ОБЕСПЕЧИТЕ ВЫСОКОЕ КАЧЕСТВО ШКУРЫ И МЯСА.
За хорошую шкуру получите хорошую цену и по желанию
КОЖЕВЕННЫЕ ТОВАРЫ.
ЦЕНЫ ЗА ЗАБОЙ НА СЕЛЬСКИХ ПЛОЩАДКАХ
ЗА ГОЛОВУ
крупного скота—2 руб. 50 коп.
свиньи — — — 1 руб.
мелкого скота — — 75 коп.

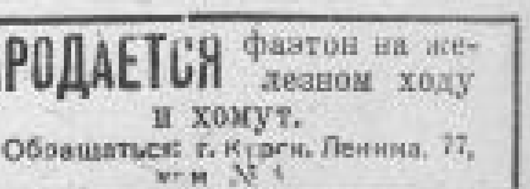

ПРОДАЕТСЯ фаэтон на железном ходу и хомут. Обращаться: г. Курск, Ленина, 77, кв. № 4.

№№ ТЕЛЕФОНОВ РЕДАКЦИИ «КУРСКОЙ ПРАВДЫ»: зам. отв. редактора — 65, секретариат — 5-39, зав. отдел. писем — 1-61, отделы рабсельхоров и писем—2-15, отдел областной и городской информации — 5-84, культурный отдел — 5-64 (два звонка), пром.-транспортный отдел — 11-54, советско-торговый отдел—11-54 (два звонка), отдел международной информации и отдел обзоров печати—2-81, партийный отдел—5-09, сельхозотдел—4-25, выпускающий—6-04, книгоиздательство—8-82, заведующий издательством Обкома ВКП(б)—3-53, бухгалтерия—8-37, отд. об'явлен.—7-50. Адрес редакции: улица Ленина, 77.

Уполн. облдита Т.—23150. Курск типография им. К. Маркса, Золотая, 15, тел. № 2-09. Тираж 70000 экз.

Пролетарии всех стран, соединяйтесь!

КУРСКАЯ ПРАВДА

...Курского обкома ВКП(б), Облисполкома и горкома ВКП(б)

...4 (4?7?) | Суббота, 23 октября 1937 г. | Год изд. 20-й

ЗА ВЕЛИКОГО СТАЛИНА И ЕГО БЛИЖАЙШИХ СОРАТНИКОВ ГОЛОСУЕТ ВСЯ СТРАНА

На многолюдных митингах трудящиеся Курской области вместе с трудящимися всей нашей страны единодушно приветствуют выдвижение первыми кандидатами в депутаты Совета Союза дорогого вождя, учителя и друга

Иосифа Виссарионовича Сталина

и его ближайших соратников тов. МОЛОТОВА, КАЛИНИНА и ЖДАНОВА

...ОВНАЯ СВЯЗЬ КОММУНИСТОВ И БЕСПАРТИЙНЫХ

...октября было положено начало ...тапу избирательной кампании. На ...йших заводах Москвы и Ленинграда ...ись многолюдные собрания, где ра... инженеры, техники, служащие вы... кандидатов в депутаты Совета ... С огромным воодушевлением, с со... высокой ответственности заво... коллективы намечали кандидатов. Это ...волнующее зрелище, когда огромные ...людей, придя на собрание, как на ...ый праздник, с музыкой и песня... великом слиянии сердец и чувств ...али кандидатов в высший орган ...рственной власти советской страны. ...выборные собрания на заводах Мо... и Ленинграда вылились в грандиоз... демонстрацию единения рабочих, слу..., интеллигенции вокруг партии и ...ельства, в грандиозную демонстра... любви к родине и беспредельной пре... ...ти делу Ленина—Сталина. Пред... ...ые собрания показывают крепчай... ...язь между коммунистами и беспар... ...ыми, великолепное единение между ...рдом рабочего класса и массами ра..., служащих, интеллигенции. Ярко ...лось это в процессе выдвижения ...датур.

...московском Электрокомбинате имени ...ышева кандидатуру товарища Сталина ...вила беспартийная работница Анна ...сьевна Славнова. На заводе опыт... конструкций кандидатуру товарища ...на выставил беспартийный товар... ...ов. На газовом заводе кандидатуру ...ища Молотова выставил беспартий... ...ителйщик, старый рабочий Иван Мат... ...й Каскевич, а на фабрике им. Клары ...и—беспартийная работница Леонова. ...эти активисты, речи которых так го... и призывно раздавались с трибун ра... собраний? Это люди, выросшие за ... социалистической революции, вздра... ...ые советской властью, ставшие из ...ных свободными, из оскорбленных и ...енных—счастливыми и гордыми. Они ...ы всем счастьем своей обновленной ... партии Ленина—Сталина, они на ... шагу ощущают заботу советского ...арства о себе,—и они, полные предан... и любви, выдвигают своими канди... ...и руководителей большевистской пар... ... советского правительства.

...Московском заводе имени Фрунзе ста... рабочий Сомов в своей речи говорил: ...е главное—это то, что я уверен в ...шнем дне. Я знаю, что обо мне забо... ...я наша партия. Я знаю, что обо мне ...ится наш любимый друг и учитель ...щ Сталин».

...советской стране Сомовых, чувствую... ...так же, как он, полных такой же го... ... любви к своей партии, к своей вла... —миллионы! На собрании работников ...рокомбината имени Куйбышева инже... Акимов сказал от всей души тепло и ...волнованно:

...с большой радостью и гордостью под... ...ваю предложение тов. Славновой о ...жении вождя нашей партии товарища ...на в Совет Союза!

...выдвигаю эту кандидатуру потому, что ...ищ Сталин, дав после смерти Ленина ...у хранить единство нашей партии, ...выполнил: наша партия стоит, как ..., о который разбиваются все наскоки ...истов и других врагов. Я выдвигаю ...датуру товарища Сталина потому, что ...ал клятву укреплять диктатуру про... ...иата, эту клятву выполнил.

...выдвигаю кандидатуру товарища ...ина потому, что товарищ Сталин ...нул лозунг индустриализации, и мы ...лозунг выполнили. Я выдвигаю канди... ...у товарища Сталина потому, что на... партия под руководством товарища ...на сумела из распыленного крестьян... ... хозяйства создать зажиточные кол... ...е хозяйства. Я выдвигаю кандидату... ...товарища Сталина потому, что он, вы... ...в лозунг укрепления обороноспособ... ... нашей страны, добился его выполне... Я выдвигаю кандидатуру товарища ...ина потому, что мы раньше влачили ...ое существование под игом капитализ... ...а теперь мы свободные труженики!»

...ь инженера Акимова была одной из ...ательных речей, произнесенных в этот день, которые отразили в полной мере чувства, обуревающие весь советский народ от края и до края нашего необ'ятного отечества. Вот что написали в своей приветственной телеграмме рабочие Ростовского завода сельскохозяйственного машиностроения, когда узнали о том, что товарищ Сталин выдвинут кандидатом в депутаты: «Мы с волнением читали отчет о собрании рабочих Электрокомбината имени Куйбышева, фабрики имени Балакирева и других, где обсуждалась кандидатура товарища Сталина. Мы присоединяем свой голос к их голосам. Какой бы избирательный округ ни послал товарища Сталина в Верховный Совет СССР—он будет делегатом всего трудового народа».

Выдвигая кандидатов в депутаты, передовые рабочие коллективы Москвы и Ленинграда выразили горячую любовь к партии, непоколебимую преданность руководителям народа и страны, проявили свою заботу о том, чтобы послать в Верховный Совет людей, умудренных государственным опытом.

Наряду с товарищами Сталиным, Молотовым, Калининым, Ждановым заводские коллективы Москвы и Ленинграда выдвинули кандидатами в депутаты Пичугину, в прошлом рядовую работницу, а теперь председателя Таганского районного совета города Москвы, и товарища Сметанина, передового рабочего-стахановца, теперь заместителя директора фабрики «Скороход». Сочетание имен руководителей страны с именами людей, поднявшихся из глубин трудовых масс, ставших знаменитыми на всю страну,—еще одно живое свидетельство кровной связи нашего правительства с народом.

Пичугина и Сметанин! Их вдохновила партия Ленина—Сталина, они в горниле стахановского труда выковали свою волю, закалили дух, стали передовиками рабочего класса. Под солнцем нашей родины бурно растут человеческие способности и таланты. Всякий гражданин советской страны может в полной мере проявить себя. Все благоприятствует у нас тому, что человек легко находит счастливую дорогу в жизни. Вот почему у нас тысячи и десятки тысяч Сметаниных и Пичугиных—талантливых, деятельных сынов народа, славных патриотов родины.

В буржуазные парламенты баллотируются банкиры, фабриканты, заводчики, землевладельцы. С помощью туго набитого кошелька они развивают тлетворную деятельность, одаривая подачками продажную прессу, подкупая избирателей, обманывая народ. Всяческой неправдой они пролезают на высшие командные посты в государстве, с успехом используя буржуазное избирательное законодательство, целиком направленное к тому, чтобы трудящийся не мог попасть в органы государственной власти. А заняв парламентские кресла, эти «избранники» употребляют свое влияние в корыстных целях правящего класса, всемерно укрепляя власть капиталистов и помещиков, усиливая угнетение трудового народа. В фашистских странах, где уничтожено всякое подобие парламентаризма, где господствуют безраздельно кнут, дубина и виселица, там буржуазия «правит» народом отъявленными рабовладельческими методами.

Советский Союз—единственная страна в мире, где народ — сам хозяин своей судьбы, где царит уважение к человеческой личности, где воздух очищен от миазмов капитализма, где дышится легко и свободно.

Предвыборные собрания, на которых происходит выдвижение кандидатов в депутаты, только начались, но уже и сейчас опыт первых собраний показывает крепчайшее единение коммунистов и беспартийных, высокий патриотизм народных масс, беспредельную любовь народа к своей партии и своему правительству.

Великое единение советского народа—надежная гарантия того, что в Верховный Совет будут выдвинуты, а затем и избраны лучшие люди страны.

(Передовая «Правды» от 22 октября).

...окружной избирательной комиссии ...выборам в Совет Союза по Курскому ...одскому избирательному округу

Окружная избирательная комиссия ... выборам в Совет Союза по Курскому городскому избирательному ...ругу помещается в здании управ... ...ия связи (Почтовая, № 1, первый ...аж, телефон № 1-65).

Просьба к редакциям газет Стре... ...кого, Ленинского и Ивановского ...онов перепечатать это извещение.

Председатель Окружной избирательной комиссии СОМОВ.

От окружной избирательной комиссии по выборам в Совет Союза по Курскому сельскому избирательному округу

Окружная избирательная комиссия по выборам в Совет Союза по Курскому сельскому избирательному округу помещается в здании областного управления пищевой промышленности (Курск, угол ул. Дзержинского и Добролюбова, дом № 1, тел. № 9-65).

Просьба к редакциям газет Черемисиновского, Щигровского, Тимского, Беседивского, Мелвенского и Селищевского районов перепечатать это извещение».

Председатель Окружной избирательной комиссии ГНИДЯКЕВИЧ.

Сталин—наша гордость, наше знамя, наша надежда

Резолюция митинга рабочих и инженерно-технических работников Курского железнодорожного узла

Заслушав сообщение о выдвижении московскими и ленинградскими рабочими первых кандидатов в депутаты Совета Союза: великого и мудрого вождя мирового пролетариата товарища **Сталина** и верных соратников его, непоколебимых большевиков товарищей **Молотова, Калинина, Жданова**, мы, рабочие Курского железнодорожного узла, передаем свой пламенный привет рабочим красной столицы и города Ленина и вместе с ними гордимся выдвинутыми первыми кандидатами в депутаты Совета Союза.

Мы заявляем рабочим красной столицы и города Ленина: ваш голос—это наш голос, это голос всего многомиллионного народа нашей страны.

Сталин—наша гордость, наше знамя, наша надежда.

Под руководством товарища Сталина социализм в нашей стране победил окончательно и бесповоротно. Под руководством товарища Сталина страна Советов крепнет с каждым днем на радость трудящихся всего мира, на страх врагам человечества. Под руководством товарища Сталина трудящиеся страны Советов построили социализм, создали радостную, счастливую и зажиточную жизнь. Под руководством товарища Сталина мы разгромили презренную агентуру кровавого фашизма—троцкистских, зиновьевских, бухаринских, буржуазно-националистических шпионов, изменников родины, предателей и диверсантов. Под руководством товарища Сталина мы уничтожим всех, кто посмеет посягнуть на завоевания нашей революции, на нашу любимую родину—отечество мирового пролетариата.

Мы горячо приветствуем своего любимого вождя, учителя и друга, гениального творца самой демократической в мире Конституции, великого продолжателя дела Маркса — Энгельса — Ленина—товарища Сталина и его соратников товарищей **Молотова, Калинина, Жданова.**

Мы заверяем великого Сталина, а вместе с ним и вас—рабочих красной столицы и города Ленина, что в Верховный Совет СССР выдвинем лучших людей, партийных и непартийных большевиков, людей, непримиримых к врагам народа, людей, преданных нашей партии, нашей социалистической родине!

Да здравствует Великая Сталинская Конституция победившего социализма!

Да здравствует Великая партия Ленина—Сталина!

Да здравствует наш дорогой вождь, отец, учитель и друг великий Сталин!

На снимке: член Курской окружной избирательной комиссии по выборам в Совет Национальностей от РСФСР — предколхоза, орденоносец Елена Иосифовна Уварова, выдвинутая от колхозников колхоза «Спартак», Шебекинского района.

Ему мы обязаны счастливой и радостной жизнью

БЕЛГОРОД, 22, 24 часа. (**По телефону от нашего спецкора**). На предприятиях города идут многолюдные митинги. Рабочие, инженерно-технический персонал, служащие с огромной радостью и воодушевлением приветствуют выдвижение кандидатуры любимого вождя народов **Иосифа Виссарионовича Сталина** в депутаты Совета Союза.

На митинге рабочих консервного завода участвовало более 300 человек. В единодушно принятой ими резолюции записано:

— С величайшей радостью мы приветствуем решение рабочих московских и ленинградских заводов о выдвижении первым кандидатом в Совет Союза вождя народов **Иосифа Виссарионовича Сталина**, а также его ближайших соратников товарищей **Молотова, Калинина, Жданова**.

— Голос московских рабочих—есть и наш голос, голос всех трудящихся необ'ятной страны победившего социализма.

— Нет более любимого, более дорогого имени для нас, чем имя товарища **Сталина**. Под его руководством мы добились всемирно-исторических побед. Ему, гениальному вождю и учителю, обязаны мы счастливой и радостной жизнью.

С необычайным под'емом прошел митинг рабочих мелового завода № 2. В своих речах выступавшие с горячей любовью называли имя гениального вождя товарища Сталина.

В резолюции, принятой на митинге, говорится:

— Мы, рабочие мелового завода № 2, с радостью поддерживаем предложение рабочих Москвы и Ленинграда о выдвижении первыми депутатами в Совет Союза товарища **Сталина** и его соратников товарищей **Молотова, Калинина, Жданова**.

— Мы будем голосовать за любимого **Сталина**, он ведет страну от победы к победе.

Отдаем свой голос великому Сталину

Заслушав сообщение о выдвижении первыми кандидатами в депутаты Совета Союза товарища Сталина и его ближайших соратников товарищей Молотова, Калинина, Жданова, мы, молодые бойцы и командиры единодушно присоединяемся к голосу трудящихся Москвы и Ленинграда. Мы так же, как и рабочие пролетарской столицы и города Ленина, отдаем свой голос величайшему из великих людей нашей эпохи, родному товарищу Сталину.

Рабочие столицы, выдвигая кандидатуру товарища Сталина, выразили чувство всей нашей страны, чувство многомиллионного советского народа. Советский народ гордится тем, что история дала нам такого великого человека, под руководством которого страна успешно построила социализм и беспощадно разгромит всех и всяческих врагов нашей родины.

Да здравствует великий и мудрый вождь товарищ Сталин!

По поручению собрания:

Военком части **ОРЛОВ**.

Молодые красноармейцы—

ПАНОВ, БИЛЬДИЕВ, СУЧКОВ, БЫКОВ.

Все, как один, будем поддерживать кандидатуру товарища Сталина

По окончании дневной смены 500 рабочих и работниц московской фабрики «Освобожденный труд» собрались 21 октября, чтобы выбрать представителей на окружное предвыборное совещание Сталинского избирательного округа в Москве, созываемое для обсуждения кандидатов в депутаты Совета Союза.

Все выступавшие заявили о том, что они горячо поддерживают кандидатуру великого вождя народов Иосифа Виссарионовича **Сталина** в депутаты Совета Союза. Имя товарища Сталина всякий раз собрание встречает восторженной овацией.

На предвыборное окружное совещание собрание выбрало пять представителей. В числе их—старый кадровый рабочий фабрики Степан Георгиевич Заворенов, имеющий 37 лет производственного стажа, Федотова—ткачиха, лучшая стахановка, Гудкина—секретарь парткома фабрики.

Старая работница, стахановка Агафонова сказала:

— Мы выбрали на окружное совещание до конца проверенных товарищей и даем им наказ заявить на совещании, что рабочие нашей фабрики все, как один, будут голосовать за любимого вождя, который ведет нас от победы к победе.

Коллектив московского инструментального завода 21 октября выбирал своих представителей на предвыборное окружное совещание в Сталинском избирательном округе, созываемое для обсуждения кандидатур в депутаты Совета Союза.

Своим 6 избранникам коллектив завода дал наказ: «Со всей большевистской страстью защищайте кандидатуру того, кто дал нам счастливую, радостную жизнь, кто железной рукой разгромил злейших врагов народа, кто превратил нашу страну в могучую и непобедимую державу—Иосифа Виссарионовича Сталина. Передайте от имени нашего полуторатысячного коллектива, что нет большего счастья для нас, чем голосовать за кандидатуру своего вождя. Передайте и нашу просьбу товарищу Сталину—дать свое согласие баллотироваться по нашему избирательному округу».

ГОЛОСУЕТ ВЕСЬ НАРОД

Московским рабочим выпала высокая честь выразить волю всего советского народа.

С великой радостью я узнал, что рабочие Москвы выдвинули кандидатом в депутаты Совета Союза ССР нашего любимого вождя товарища Сталина.

Весь народ голосует за творца самой демократической в мире Конституции, за создателя счастливой жизни, за того, кто посвятил всю жизнь делу рабочего класса, за нашего дорогого Иосифа Виссарионовича.

Выберем в Верховный Совет СССР лучших людей, преданных делу Ленина—Сталина.

Орденоносец СВИРИДОВ,
главный инженер сахарного завода «Профинтерн».

ТРУДЯЩИЕСЯ МОСКВЫ ВЫРАЗИЛИ ЧУВСТВА И ВОЛЮ ВСЕГО СОВЕТСКОГО НАРОДА

ХАРЬКОВ, 21 октября. Весть о выдвижении трудящимися Москвы кандидатуры любимейшего друга и учителя товарища Сталина в депутаты Совета Союза вызвала на предприятиях, в учреждениях и воинских частях Харькова огромное воодушевление и радость.

На заводской площади харьковского тракторного завода собрался многотысячный митинг.

Стахановец кузнечного цеха тов. Титаренко сказал:

— Имя товарища Сталина—самое дорогое для всех трудящихся. Мы от всей души приветствуем трудящихся Сталинского округа Москвы, выдвинувших в Совет Союза кандидатуру великого вождя товарища Сталина.

В резолюции, принятой митингом, говорится:

«Голос избирателей Сталинского избирательного округа Москвы—голос всего многомиллионного населения нашей страны.

Сталин—наше знамя, наша гордость, наша надежда. Кандидатура товарища Сталина—наша первая кандидатура в верховный орган советской власти.

Ничем не измерить огромного счастья, которое мы переживаем в эти исторические дни вместе со всей страной.

Основным законом нашей страны стала великая Сталинская Конституция. Золотыми словами записаны в ней завоевания нашей родины, достигнутые под руководством ленинско-сталинской партии, под руководством великого Сталина.

Под руководством товарища Сталина трудящиеся страны Советов построили радостную, счастливую и зажиточную жизнь. Под руководством товарища Сталина мы разгромили презренных агентов фашизма — троцкистско-зиновьевско-бухаринскую мразь, буржуазных националистов, шпионов, изменников, вредителей и диверсантов.

Под руководством товарища Сталина мы уничтожим всех, кто посмеет посягнуть на завоевания великого Октября, на нашу любимую родину—отечество мирового пролетариата».

Присвоение звания Героя Советского Союза командирам РККА

Центральный Исполнительный Комитет СССР постановил: за образцовое выполнение специальных заданий правительства по укреплению оборонной мощи Советского Союза и за проявленный в этом деле героизм присвоить звание **Героя Советского Союза:**

1. Капитану **Шевцову** Петру Федоровичу.

2. Старшему лейтенанту **Родимцеву** Александру Ильичу.

3. Младшему командиру **Никонову** Алексею Васильевичу.

ОТ КУРСКОЙ ОКРУЖНОЙ ИЗБИРАТЕЛЬНОЙ КОМИССИИ ПО ВЫБОРАМ В СОВЕТ НАЦИОНАЛЬНОСТЕЙ ОТ РСФСР

Курская окружная избирательная комиссия по выборам в Совет Национальностей от РСФСР помещается в здании Облисполкома, ул. Советская, дом № 14, комнаты №№ 15 и 16, телефоны №№ 19 и 2-00.

Председатель Окружной избирательной комиссии по выборам в Совет Национальностей от РСФСР ТАРАСОВ.

Дойти до каждого избирателя—такова задача агитаторов-партийных и непартийных большевиков

Старооскольский избирательный округ

Агитаторы на избирательных участках

На каждом избирательном участке есть коммунисты и комсомольцы. На них возложена большая работа по подготовке к выборам в Верховный Совет СССР. Райком партии в помощь этим коммунистам прикрепил 51 политорганизатора из партактива: все они утверждены персонально райкомом и уже приступили к работе на своих участках.

При помощи политорганизаторов мы смогли в районе создать свыше 400 кружков, в которых 10 тысяч избирателей изучают «Положение о выборах в Верховный Совет СССР».

Неплохо поставлена работа в Старооскольском районе на 19-м участке (Каплинский сельсовет). Участковый организатор — член ВКП(б) тов. Пичулина, работница канатной фабрики. Она привлекла к активной работе всех коммунистов и комсомольцев, которые живут на этом избирательном участке, закрепила их за определенными группами избирателей. Таким образом 18 низовых агитаторов смогли охватить всех 718 избирателей; к каждому прикреплено по 25—30 человек. Лучший агитатор на 19-м участке—Иван Наумович Баклапов. Он уже провел 4 занятия по изучению Сталинской Конституции и избирательного закона. Посещаемость в кружке хорошая, на занятии бывает не меньше 25—30 человек.

Всех слушателей тов. Баклапов снабдил брошюрами с докладом товарища Сталина на Чрезвычайном VIII С'езде Советов СССР, Конституцией СССР и «Положением о выборах в Верховный Совет СССР».

Хорошо на 19-м участке проводит занятия агитатор Калабухов, в кружке которого 26 избирателей. Он провел с ними также четыре занятия.

Участковый политорганизатор т. Пичулина два раза проводила на участке совещание низовых агитаторов. Основное внимание на этих совещаниях уделяется качеству агитации, умению дойти до каждого избирателя. Тов. Пичулина проверяет, как агитаторы реагируют на жалобы избирателей, как помогают исправлять все вскрытые недостатки в работе сельсовета, школ, кооперации и т. д. На этих совещаниях агитаторы делятся опытом работы, обсуждают, как лучше организовать изучение нового избирательного закона.

Политорганизатор тов. Пичулина вместе с партийной организацией канатной фабрики провела на избирательном участке общее собрание, на котором сделан был доклад о подготовке к выборам в Верховный Совет СССР. После собрания улучшилось посещение кружков, избиратели стали глубже изучать Положение о выборах.

Партком канатной фабрики проверяет работу коммунистов, работающих на избирательном участке. Недавно, например, в парткоме был заслушан отчет членов партии Каплина и Е. Баклапова о работе среди избирателей. Партком дал им ряд практических указаний.

Коммунисты на участках привлекают к работе актив из самих избирателей. Они пишут лозунги, плакаты, готовят помещения.

Лучшее помещение в селе Каплино—клуб канатной фабрики. Здесь будет центр избирательного участка, здесь будет проходить голосование. Само помещение представляет собой громадное здание—светлое, просторное.

К выборам в здании клуба будет подготовлено 20 кабин для избирателей. Все кабины будут уютно обставлены. В каждой будет столик и два стула, на стенах—плакаты, лозунги, портреты.

В каждой кабине будет лежать библиотечка из следующих книг: Доклад товарища Сталина на Чрезвычайном VIII С'езде Советов СССР, Конституция СССР и Положение о выборах.

Помещение 19-го избирательного участка скоро будет готово. Вопросу создания наилучших условий для избирателей политорганизатор этого участка тов. Пичулина уделяет исключительное внимание.

На 31-м избирательном участке (Сорокинский сельсовет) точно также идет энергичная подготовительная работа к выборам в Верховный Совет СССР.

Наряду с этим надо отметить, что есть отдельные товарищи, полностью не осмыслившие серьезности политического момента. К таким относятся, например, директор областной колхозной школы Доценко, директор маслозавода Лавриченко. Они, как агитаторы, исключительно безответственно относятся к своим обязанностям, работу на избирательных участках сводят к гастролерству, не помогают местным партийным организациям.

Райком ВКП(б) недавно слушал отчеты тт. Доценко, Лавриченко, Клейменова и других и предупредил их о более серьезном отношении к работе на избирательных участках.

Одним из существенных недостатков в подготовительной работе к выборам в Верховный Совет СССР является недостаточная проверка агитаторов, привлеченных к этому ответственному делу. А уже имеются факты, когда в состав агитаторов пролезли антисоветски настроенные элементы.

В районе сейчас идет проверка политической выдержанности и качества работы всех агитаторов. Она сопровождается решительным улучшением всей массово-политической работы среди избирателей, повышением бдительности, дальнейшим разоблачением и уничтожением врагов народа.

Н. ИНЬШИН,
секретарь Старооскольского райкома ВКП(б).

Белгородский избирательный округ

РАЗОБЛАЧИМ ПРИТАИВШИХСЯ ВРАГОВ

В мастерских, цехах, в пожарной охране, в общежитиях шебекинского машиностроительного завода изучают новый избирательный закон. Рабочие, служащие и их жены с большим интересом посещают кружки. В них состоит 385 избирателей.

Изучением «Положения о выборах в Верховный Совет СССР» руководят коммунисты-агитаторы: Попов, Алексенко, Полопригора, Перелерьев, Мирошниченко и другие. Всего на заводе 12 агитаторов. В каждом кружке проведено по 8—9 занятий (проводятся они раз в пятидневку).

Агитаторы три раза в месяц посещают инструктивные совещания, которые проводит секретарь парткома тов. Колесников. Бывают они и на семинаре райкома при партийном кабинете. Такая подготовка дает им возможность правильно проводить беседы, толково раз'яснять слушателям возникающие вопросы.

Лучшим на заводе считается кружок столярного цеха. Пропагандист этого кружка кандидат партии тов. Колесников, раз'ясняя каждую статью Положения о выборах, зачитывает выдержки из трудов Ленина и Сталина, использует материал из газет и журналов. Свои беседы Колесников иллюстрирует отдельными выдержками из художественной литературы.

В результате такой работы все 19 слушателей неплохо усваивают пройденный материал. Старый рабочий тов. Шевченко Ф. С. обстоятельно раз'яснил вопрос «кто имеет право в СССР участвовать в выборах», рассказал о выборах в царской России.

Неплохо усваивают избирательный закон в кружке слесарного цеха (агитатор—член ВКП(б) тов. Кравченко). Рабочие каждую статью Положения иллюстрируют многочисленными примерами о том, как жили трудящиеся при капитализме, с чувством гордости рассказывают о жизни в социалистическом государстве.

Нужно полагать, что избиратели шебекинского машиностроительного завода придут к избирательным урнам вполне подготовленными, сумеют дать отпор классово-враждебным элементам, которые еще кое-где остались неразоблаченными и пытаются нам вредить.

Е. ВАНДРОВСКАЯ.

Курский городской избирательный округ

В РОДИЛЬНОМ ДОМЕ

Сталинский избирательный закон проникнут величайшей заботой о советской женщине-матери. По 33 статье «Положения о выборах в Верховный Совет СССР» в родильных домах с количеством избирателей не менее 50 человек создаются отдельные избирательные участки. В курском родильном доме № 1 создан избирательный участок (№ 15). Сейчас здесь проводится большая политическая и организационная работа по подготовке к выборам в верховный орган власти.

Организовано шесть кружков по изучению Сталинской Конституции и «Положения о выборах в Верховный Совет СССР». Учебой охвачено 90 человек. В каждом кружке занимается 15 человек. Слушатели кружка проявляют огромный интерес к предстоящим выборам в Верховный Совет СССР. Достаточно указать на стопроцентную посещаемость занятий слушателями. Активность на занятиях чрезвычайно высокая. Поступает много вопросов.

Большую работу по подготовке к выборам в Верховный Совет СССР проводят агитаторы тт. Фролова, Левитинская и Мельникова. Они тщательно готовятся к беседам, составляют конспекты, пользуются литературой и наглядными пособиями. Не проходят и мимо личных вопросов, с которыми к ним обращаются избиратели. По всем жалобам и вопросам быстро принимаются соответствующие меры.

Надо, однако, отметить, что не все еще агитаторы и пропагандисты добросовестно относятся к выполнению важнейшего поручения партии. Вот, например, Ленинский райком партии прикрепил агитатора тов. Сергеева—работника областного отдела здравоохранения. До сих пор он не провел ни одной беседы.

Какую мы проводим организационную работу по подготовке к выборам в Верховный Совет СССР?

Избиратели нашего участка—роженицы помещаются на первом и втором этажах. Понятно, им трудно будет передвигаться. Поэтому в каждом этаже отводится по две комнаты. В одной из них—избиратели будут заполнять бюллетени, а во второй—опускать их в избирательный ящик.

Сейчас мы уже работаем над тем, как лучше подготовить и художественно оформить помещение. Составили небольшой эскиз оформления. Пригласили художника, который над ним работает. Готовятся лозунги и плакаты.

С улицы на здании родильного дома будет вывешен огромный плакат — «12 декабря — день выборов». Здесь же будет выставлена диаграмма, показывающая рост рождаемости в Советском Союзе с соответствующей фотоиллюстрацией.

К. ВАСИЛЬЕВА,
председатель участковой избирательной комиссии.

Молодежь службы эксплоатации ст. Курск изучает новый избирательный закон. На снимке: секретарь первичной комсомольской организации тов. Власов И. Ф. (первый справа) проводит занятие.

Фото Шеховцова.

За годы советской власти Ленинград из чиновничье-сановного центра царского самодержавия превратился в цветущий социалистический город—один из крупнейших промышленных и культурных центров советской страны. На снимке: участок Кондратьевского проспекта.

Фото Л. Г. Андреевского (Союзфото).

ОБЛИК КОЛХОЗНОГО СЕЛА

Плодородные земли, роскошные леса и луга, ныне входящие в Гуевский сельсовет, до Октября 1917 года принадлежали князю Долгорукову и белгородскому монастырю. Тяжела и неприглядна была жизнь гуевских крестьян. Своей земли почти не имели. Жили тем, что арендовали землю у князя и монастыря.

Была в селе одна церковно-приходская школа. На этом вся «забота» о грамотности крестьян и заканчивалась.

Скучны, унылы были осенние вечера в селе Гуево.

Другой стала сейчас жизнь в селе. От нищеты и безземелья следа не осталось. 1550 гектаров плодородных земель и луговых угодий закреплены навечно за двумя колхозами Гуевского сельского совета. Обильные урожаи дает колхозная земля. Счастливой и зажиточной стала жизнь. В колхозе «Красный маяк» в среднем с каждого гектара получали по 16 центнеров зерновых, а есть участки, где собрали с гектара и по 23 центнера. Около 5 килограммов зерновых и по 20 килограммов картофеля получают колхозники на трудодень.

Колхоз имеет 2 автомашины, в этом году приобретает 18-сильный двигатель для колхозной электростанции. Все хозяйственные и культурные постройки колхоза и больше половины домов колхозников скоро будут электрифицированы. Есть стационарная киноустановка, но правление уже подумывает о приобретении звукового киноаппарата.

Неузнаваемо изменился облик села. Сейчас в Гуевском сельсовете 4 школы, амбулатория, родильный дом, детский сад и ясли.

Весело и культурно проводят свой досуг колхозники. Подходит вечер, и просторные, освещенные электричеством комнаты, и зал Дома культуры заполняются посетителями.

Здесь работают два кружка по изучению нового избирательного закона и Сталинской Конституции. Идут репетиции драматического, музыкального и хорового кружков. Есть свой духовой оркестр. По вечерам в фойе весело танцует молодежь.

Дом культуры имеет хороший, временный и бесспорно одаренный коллектив художественной самодеятельности. Его творческий рост можно проследить хотя бы на примере драматического кружка, об'единяющего 17 человек. Несколько лет тому назад, когда в селе еще не было Дома культуры, кружок в помещении школы ставил небольшие одноактные пьесы. А в этом году успешно прошли постановки пьесы «Бесталанна» и «Наталка-Полтавка».

В кружке растут и учатся сценическому искусству способные самодеятельные артисты. Стахановка первой бригады Ефтифьева—любимица публики. Ее появление на сцене зрители обычно встречают аплодисментами. Наташа Руденко, ударница рождественского спиртзавода, мастерица на все руки. Она—активная участница драматического кружка, играет в духовом оркестре на баритоне, а дома—на гитаре.

Молотобоец колхозной кузницы Алексей Степанов обладает хорошим звучным тенором, свободно держит себя на сцене.

Сейчас гуевский Дом культуры усиленно готовится к XX годовщине Октябрьской социалистической революции. Драматический кружок готовит пьесу «Расплата». Музыкальный и хоровой кружки разучивают новые песни.

Радостно и счастливо встречает колхозное село великий народный праздник.

Н. ОБЕ[illegible]

Суджа.

В первых рядах соревнующихся

Среди трактористов Кривцовской МТС широко развернулось предоктябрьское соревнование. Тракторист С. Л. Малыхин, соревнуясь на первенство в своем отряде, ежедневно перевыполняет нормы. На 60 и более процентов перевыполняет норму вспашки под зябь четезист С. М. Мерзликин.

В результате стахановских методов работы многие трактористы и тракторные отряды перевыполнили годовой план. Тракторист П. С. Созонов со своим напарником И. В. Петровым вспахали на тракторе «У-2» 483 гектара при норме 308. И. С. Бабрышев и С. В. Голозубов на тракторе «СТЗ» вспахали сверх плана 158 гектаров.

Ф. ХАРИТОНОВ.

ДОСТОЙНО ВСТРЕТИ[М] 20-ю ГОДОВЩИНУ ОКТЯ[БРЯ]

ДУБАШЕВКА, 20. (По телефону). [Т]ысячный коллектив завода имени [Карла] Либкнехта деятельно готовится к [историческому] событию—выборам в Верх[овный] Совет СССР, к великому празднику—[двадцатой] годовщине Великой Октябрьской [социали]стической революции. К 12 декабря [этого] года намечено дать сверх плана 15[...] сяч пудов высококачественного [сахара].

Свои социалистические обяза[тельства] коллектив завода с честью выпол[няет]. В стахановские сутки 13 октября [завод пе]реработал рекордное количество [свеклы]: 16314 центнеров. За последнюю [пяти]дневку среднесуточная производител[ьность] составляет 112 с половиной про[цента], т. е. 15 тысяч 722 центнера [...].

Стахановская смена, руководимая [инже]нером тов. Михайловым, достигла [...] [ок]тября наивысшей производительност[и] [пе]реработав 6 тысяч 112 центнеров [...] процента плана, 19 октября вып[олнила] план на 133 процента.

Аппаратчик Кравченко полностью [освоил] метод работы стахановца Яровца [...] за 3 с половиной—4 часа второй [...] Аппаратчик Жульев варит первый [...] за 2 часа 15 минут, а 14 октября [...] за 1 час 50 минут. Стахановцы—[...] щики тт. Горбачев, Шульгин, Севр[...] выполняют норму на 150 про[центов]. Лучшая выпарщица комсомолка [...] на Катя, обслуживающая 9 вып[арных] аппаратов, выполняет норму на 1[...] процента. Блестящие образцы работ[ы по]казывает технический мастер (он [...] тарейщик диффузии) тов. Жульев[...] сократил длительность процесса с [...] 44 минут.

Набивальщица Северинов[а] [...] распределением стружки на [...] обеспечила откачку соков без потерь.

Прекрасные образцы в работе [пока]зывают также лучшие стахановцы [...] ного завода: вольщица тов. Горб[...] перевыполняющая норму в два—[два с по]ловиной раза, и вольщица Ши[...] выполняющая норму на 160 проц[ентов].

Директор сахарного завода
имени Карла Либкнехта СКЛЯР[...]

М. П. ГНИЛЯКЕВИЧ,

председатель окружной избирательной комиссии Курского сельского избирательного округа по выборам в Совет Союза.

ЛИЦО ИЗБИРАТЕЛЬНОГО ОКРУГА

Оживленно началась избирательная кампания в Курском сельском избирательном округе № 177. Тысячи трудящихся изучают закон о выборах в Верховный Совет СССР.

Большое количество агитаторов, подготовленных за последнее время, ведет массово-раз'яснительную работу в клубах, в семьях колхозников и рабочих. С небывалым интересом относятся трудящиеся к их кровному делу. На многолюдных митингах они с восхищением говорят о победах социализма, о победах сталинских пятилеток, выражают свои чувства безграничной преданности большевистской партии и великому вождю и другу трудящихся товарищу Сталину.

Неузнаваемы стали села, входящие в состав Курского сельского избирательного округа. В селах и районах резко повысилась экономика, выросли новые люди с новым укладом жизни, с новыми интересами и запросами.

Расскажем, к примеру, о Щиграх.

До революции в этом уездном городе трудящимся принадлежали лишь воздух, нужда и нервы, истерзанные черносотенцами жандармами и их прислужниками. Кому принадлежала земля? Черносотенным помещикам Марковым, Михеевым и другим. В чьих руках были огромные запасы хлеба, торговля, лесные склады, мельницы? Только в руках помещиков и купцов. В карман тунеядцев стекались ценности, создававшиеся трудом бесправных крестьян. Чтобы легче было эксплоатировать трудящихся, помещики, купцы и кулаки построили тогда в Щиграх три церкви, три винных лавки и три пивных.

А вот какими стали Щигры и Щигровский район при советской власти. В одном только районном центре десять учебных заведений. В них учатся около пяти тысяч детей трудящихся. Землемеров, врачей, педагогов, трактористов, счетоводов, комбайнеров, шоферов готовят школы в новых Щиграх. Фосфоритный и машиностроительный заводы, мельничный комбинат, заводы по переработке мяса, плодов и ягод, элеваторы, три мощных радиоузла, больница на 140 коек,—все это возникло при советской власти.

107 тысяч 938 гектаров земли, отнятой в 1917 году у помещиков и кулаков, закреплены за 135 колхозами Щигровского района навечно. Чтобы труд колхозника сделать радостным, высокооплаченным, государство дало щигровским колхозам 3 машинно-тракторных станции с 239 тракторами, 72 комбайнами и 80 автомашинами. Запроектировано строительство 2 новых МТС. За исключением двух, все сельсоветы телефонизированы, имеют огромное количество радиоточек. Электричество в селах—нередкое явление.

Из года в год растет благосостояние колхозников. Плодородная земля все больше и больше дает зерна, сахарной свеклы и фруктов. На отдельных участках накопано по 500—600 и больше центнеров сахарной свеклы.

Как никогда, выросли доходы колхозников. Многие колхозы выдали аванс из расчета полпуда на трудодень.

Среди трудящихся района популярны имена знатных людей: орденоносца Михайловой из птицесовхоза, стахановца Акульшина с фосфоритного завода и многих других. Тт. Акульшин и Денисов избраны трудящимися Щигровского района в члены Окружной избирательной комиссии Курского сельского избирательного округа по выборам в Совет Союза.

Торжественно отмечал начало избирательной кампании, колхозники на митингах и собраниях заверяют партию и правительство, что они будут работать еще лучше, бороться за высокий урожай и в дальнейшем не покладая рук. В их речах звучит также острая классовая ненависть к врагам народа, к троцкистским и иным вредителям, пытавшимся сорвать победное колхозное строительство и отнять счастье у рабочих и крестьян. Колхозники заявляют, что они проявят большевистскую революционную бдительность и не дадут никому из лагеря врагов пролезть в советы. Выше классовую бдительность! Это один из тех лозунгов, под которыми проходит избирательная кампания в Щигровском и других районах нашего избирательного округа.

Мы рассказали лишь об одном районе, входящем в наш избирательный округ, лишь о небольшой части тех гигантских завоеваний Великой Октябрьской социалистической революции, которые ощутимы в каждом нашем районе, которые обвеяли буквально каждую пядь нашей плодородной колхозной земли. Нет в нашем округе, как и во всей стране, ни одного района и ни одного колхоза, где бы не пели песен о великом Сталине, где бы не жили счастливой радостной жизнью.

Все это свидетельствует о большом политическом под'еме масс.

Окружная избирательная комиссия Курского сельского избирательного округа по выборам в Совет Союза занята сейчас оформлением избирательных участков, списков избирателей и подбором избирательных помещений. Из районов нашего округа в этом отношении хорошо идет Щигровский. Здесь уже намечено 49 избирательных участков. На каждом из них массово-раз'яснительную работу ведут агитаторы. Всего на специальных семинарах подготовлено их 1225 человек.

Вместе с этим надо отметить, что в Щигровском районе дело ликвидации неграмотности поставлено слабо. Окружная избирательная комиссия принимает меры к расширению сети школ для взрослых. Для этой цели райисполком располагает достаточными средствами—60 тысяч рублей.

Заслуживает похвалы опыт щигровцев по созданию условий в момент выборов для женщин с детьми. На территории каждого избирательного участка выделены помещения для детских яслей и площадок.

Во всем округе ощущается недостаток агитационной литературы. Слишком медленно идет оборудование помещений для избирательных участков. 21 октября на первом заседании избирательной комиссии нашего округа намечены пути к устранению недостатков и приняты меры к оказанию избирательным участкам конкретной помощи. Намечен выезд в районы округа всех членов избирательной комиссии.

...ром сыне, недавно призванном в ряды Красной Армии.

Доволен Митрофан Тимофеевич своей семьей, особенно сыновьями и новой колхозной жизнью. Сейчас он, как и вся многомиллионная масса колхозников нашей великой страны, готовится к выборам в Верховный Совет Союза ССР.

Ив. ПОГОЖИЙ.

РЕЗУЛЬТАТЫ СОРЕВНОВАНИЯ

В начале прошлой зимы в правлении заоскольского колхоза «Красный Октябрь», Уразовского района, собрались звеньевые и заговорили:

— А что если нам весь район на соревнование вызвать?

— Как? Всех звеньевых?

— Конечно. Мы не последние. Земля у нас вспахана, удобрена и участки знаем. Давайте-ка вызовем через газету, кто, мол, хочет получить лучший урожай, выходи соревноваться!

Так началось районное соревнование звеньевых за богатый урожай сахарной свеклы, которое во многих колхозах, бригадах и звеньях закончилось замечательными победами.

Колхозы Заоскольского сельсовета согласно плану должны дать стране 12 тысяч 800 центнеров свеклы, а дали 33 тысячи 288 центнеров.

Самый большой урожай в Заосколье собрали инициаторы районного соревнования —звеньевые колхоза «Красный Октябрь». Средний урожай в колхозе—430 центнеров с гектара. Звено стахановки Татьяны Трофимовны Лазаренко—участницы областного предпосевного совещания — собрало свеклы 650 центнеров с каждого гектара.

Богатый урожай вырастила и бригада Андреева в ураевском колхозе «Красная заря». Средний урожай здесь—570 центнеров. Шестисотенный урожай свеклы вырастили Екатерина Ивановна Литвинова в колхозе «Червоное поле», звеньевая колхоза «Красная поляна» Елизавета Федоровна Лобанова и звеньевая колхоза «Краснофлотец» Евдокия Григорьевна Потемкина.

Небывалый урожай сахарной свеклы собран в районе. Эта победа еще выше подняла энтузиазм колхозников. Сейчас колхозницы настойчиво требуют от своих руководителей выделения новых участков, чтобы уже теперь начать борьбу за еще более высокий урожай сахарной свеклы будущего года.

Ал. КРАВЧЕНКО.

...ния в областное земельное ...и на Всесоюзной сельско... ...твенной выставке

...а Коминтерна», Обоянского района. Председатель тов.

...дь посева сахарной свеклы—45 гектаров; предполагаемый средний урожай—508 центнеров с гектара.

Звено тов. Н. Н. Бушуевой. Площадь посева сахарной свеклы—1,8 гектара; предполагаемый средний урожай—700 центнеров с гектара.

Звено тов. А. А. Луневой. Площадь посева сахарной свеклы—2 гектара; предполагаемый средний урожай—700 центнеров с гектара.

Звено тов. М. М. Луневой. Площадь посева сахарной свеклы—1,9 гектара; предполагаемый средний урожай—790 центнеров с гектара.

38. Колхоз имени Куйбышева, Золотухинского района.

Звено тов. Н. Пузиной. Площадь посева южной конопли—2,5 гектара; предполагаемый средний урожай—25 центнеров волокна с гектара.

Звено тов. И. С. Савенковой. Площадь посева южной конопли—2,5 гектара; предполагаемый средний урожай—23 центнера волокна с гектара.

39. Колхоз «Показатель», Крупецкого района. Председатель колхоза тов. **И. Ф. Демченко.**

Площадь посева зерновых культур—301 гектар; средний урожай—17 центнеров с гектара. Площадь посева яровой пшеницы — 18 гектаров; урожай—28 центнеров с гектара.

40. Колхоз «Красное знамя», Ракитянского района. Председатель колхоза тов. **И. Ф. Забуга.**

Площадь посева капусты—3 гектара; урожай—560 центнеров с гектара. Площадь посева картофеля—4.5 гектара; урожай—500 центнеров с гектара. Площадь посева моркови—0,52 гектара; урожай—750 центнеров с гектара. Площадь посева столовой свеклы—1.5 гектара; урожай—900 центнеров с гектара.

...ад ...о работу ... На производ... ...лица. ...того, как тов. Нейланд окон... ...ла курсы, о ней забыли и не прикрепили ее к кружку. А в горкоме продолжают считать, что она работает на избирательном участке.

Выясняется еще одна, не лишенная интереса, подробность. На агиткурсах училось 14 товарищей с хлебозавода. Народ неплохой. Среди них—стахановцы Конд...

...ласен с ...только «для ... хлебозаводе, ...рательных участках для работы с неорганизованным населением. Оказывается, если Дзержинский райком ВКП(б) «попросит», парторганизация согласится отпустить своих агитаторов на избирательные участки.

Культпроп горкома ВКП(б) и первичная парторганизация недалеко ушли друг от друга. Первый рекомендует использовать опыт... неработающего агитатора, а вторая делит кружки избирателей на «свои» — заводские и «чужие»—на избирательных участках.

И то и другое не выдерживает никакой критики.

И. ЛЯПИН.

БИБЛИОТЕЧКА ДЛЯ ПРОПАГАНДИСТОВ

Белгородский райком ВКП(б) решил снабдить 2261 городских и сельских агитаторов специальными библиотечками. В каждую библиотечку входят брошюры: «Конституция (Основной Закон) Союза Советских Социалистических Республик», И. В. Сталин «О проекте Конституции Союза ССР», Уранов «О некоторых коварных приемах вербовочной работы иностранных разведок».

Агитмашина в Большесолдатском районе

21 октября в Большесолдатский район прибыла агитмашина, обслуживающая обоянский избирательный округ. Пробудет она здесь 8 дней, в течение которых об'едет 5 избирательных участков.

24 октября агитмашина обслужит районную сельскохозяйственную выставку, на которой будут участвовать до 500 стахановцев свекловичных полей.

Райком партии решил организовать по типу окружной две агитмашины для обслуживания колхозников Большесолдатской и Ширковской МТС. Для этих машин райком ВЛКСМ выделил лучших агитаторов.

Вторая экскурсия партийных работников в Москву

По окончании 20-дневных курсов 37 заместителей секретарей парткомов и парторгов Старооскольского района выехали в специально оборудованном вагоне на экскурсию в гор. Москву.

Экскурсанты пробудут в Москве 7—9 дней, осмотрят Центральный музей В. И. Ленина и канал Москва—Волга.

Это уже вторая экскурсия партийных работников в Москву, которую организовал Старооскольский райком ВКП(б).

КОЛХОЗ-МИЛЛИОНЕР

ОТ НАШЕГО СПЕЦИАЛЬНОГО КОРРЕСПОНДЕНТА

Бухгалтер колхоза «Искра» Федор Егорович Новиков подсчитал доходы своего колхоза за 1937 год.

— Один миллион шесть тысяч и 183 **рубля!**

— Сколько?—переспросил председатель колхоза Решетняк.

Бухгалтер повторил. Сидевшие в конторе правления колхозники многозначительно **переглянулись:**

— Выходит, миллионеры мы.

— А как же иначе? С таким хозяйством, да чтобы меньше?

— По-моему, недостаточно даже, — **сожалению** произнес колхозник Примаков.

Тов. Решетняк внимательно просмотрел **все записи бухгалтера.** Мелким, отчетливым **почерком Федор** Егорович написал на **листе бумаги:** сколько собрано зерна, соломы, **сахарной и кормовой** свеклы, какие **доходы от** животноводческих ферм и **других источников,** перемножил все это **на стоимость продукции** и вывел итог: **1.006.183 рубля.**

— Цифра неполная,—сказал председатель.—**Нет стоимости** имущества. А оно у нас **не маленькое.**

— Правильно, — согласился бухгалтер.—**Здесь только наши** доходы за этот год. **Балансовая** стоимость имущества—**340 тысяч рублей**—будет плюсом.

Вечером почти все колхозники уже **знали, что их колхоз**—миллионер. Сколько **разговоров теперь на эту** тему. Колхозники, готовясь к выборам в Верховный **Совет СССР,** всесторонне обсуждают **свои достижения,** вспоминают о том, как **они жили до Великой** Октябрьской социалистической **революции.** И от этого люди еще **больше и глубже** осознают, каких огромных **успехов достигли они за годы** советской власти в жизни **в колхозе.**

... Село Венгеровка. Прадеды старейших, ныне здравствующих **колхозников,** были завезены в эти **места помещиком-крепостником** Венгером (**семейств 15**).

Сам Венгер постоянно **проживал в столице,** именьями и крепостными **распоряжался** лютый пес—**управляющий. Жили** крестьяне бедней бедного. **Но зимой в** лютые трескучие морозы **из Венгеровки** тянулись длинные **обозы. Везли** господину шерсть, волокно, **масло, мясо,** хлеб.

Времена крепостников и **царского самодержавия** навеки-вечные **ушли в прошлое.**

... В январе 1930 года **организовали** колхоз «Искра», твердо **стали на путь,** указанный вождем товарищем **Сталиным.** С тех пор коллективное **хозяйство крестьян** села Венгеровки **из года в год растет,** крепнет.

Прежде за каждый аршин **бесплодной** земли были вечные ссоры, **драки, кончавшиеся** часто увечьем людей. **Теперь 314** хозяйств, ставших на путь **колхозной жизни,** имеют 2164 гектара. **Да какой плодородной** земли! **Площадь посева озимой** пшеницы—302 гектара, **урожай—по 19** центнеров с гектара; **площадь посева ржи**—247 гектаров, собрали **17 центнеров** с каждого гектара; ячменем **засеяли 212** гектаров, собрали по **22 центнера с гектара.** Посева сахарной **свеклы—210 гектаров.** Уборка плантаций **закончена. Подсчитали:** 305 центнеров **свеклы для каждый** гектар!

Партия и советская **власть организовали** трудящихся крестьян **в колхоз, дали** им первоклассные **сельскохозяйственные** машины, сортовые семена и удобрения, названия которых в деревне раньше даже не знали; колхозники овладели агротехникой. Партия и великий Сталин заботятся о каждом трудящемся человеке. И в колхозе мощной волной поднялось социалистическое соревнование, стахановское движение. Вот почему такой плодородной и щедрой стала колхозная земля.

— Наш трудодень увесистый,—говорит председатель колхоза тов. Решетняк,—выдадим килограммов по шесть зерном и по два рубля деньгами.

Колхозники уже получили часть хлеба на трудодни, выработанные по 1 октября. Семья Павла Ивановича Муленко выработала пока что 1080 трудодней. Получила ржи, пшеницы и ячменя 345 пудов. Семье Степана Максимовича Курганова на 1061 трудодень пришлось почти столько же. Семья колхозного слесаря Василия Лаврентьевича Примакова имела 1176 трудодней и получила около 400 пудов хлеба. А ведь не весь хлеб еще выдан!

На средине села, выдавшись немного в поле, расположены многочисленные постройки. Колхоз воздвиг три конюшни, два коровника, телятник, свинарник, три амбара, прекрасную контору, клуб, детские ясли, овощехранилища, птичник.

Колхоз по-настоящему берется за развитие животноводства. На его фермах насчитывается больше 100 голов крупного рогатого скота, 137 свиней, много овец, кур, гусей и пчел. В этом году уже нет ни одного бескоровного колхозника. У всех имеются свиньи, много птицы.

У колхоза своя динамомашина. Во все общественные постройки и в часть жилых домов проведено электрическое освещение. Через несколько месяцев электрическая лампочка будет гореть в избе каждого колхозника.

За последние два года колхоз приобрел четыре автомашины. Хорошо управлять ими научились свои колхозные шоферы тт. Примаков, Ветренко и Терещенко.

Но самое главное—выросли кадры руководителей, организаторов и стахановцев артельного хозяйства, чем по праву гордится колхоз «Искра». Бригадиры—Роман Фирсунов, Федор Бавкин, Тимофей Терещенко; стахановки свекловичных полей—Анна Солдатская, Наталья Примакова, Мария Зуева; конюхи—Роман Курганов, Матвей Серенко; свинарь Павел Хвостиков; телятница Матрена Крайненкова; птичник старик Василий Иванович Мирошников; грузчики свеклы на автомашины—Павел Новиков, Попекин, Степан Беликов; пахари—Николай Серенко, Ефим Козельченко, Александр Попекин и многие другие—прекрасные мастера своего дела, энтузиасты в борьбе за высокий урожай, развитие животноводства, за процветание своего родного колхоза. Это они завоевали своей артели право участвовать на Всесоюзной сельскохозяйственной выставке.

Стахановцы успешно ведут соревнование имени двадцатой годовщины Октябрьской социалистической революции, готовясь с новыми победами встретить этот всенародный праздник.

Под руководством коммунистической партии и вождя народов товарища Сталина крестьяне села Венгеровка завоевывают высоты зажиточной и культурной жизни.

А. ЦЕЛИНОВ.

Ракитянский район.

Зайд... ...ней ... ...цены В то ж... огромного ... продуктов не могут ничего хоро... готовить.

Обеды невкусные, холодные. Со столов не убирают. О... невнимательны и грубы к по... Если просишь дать шницель ... тебе подают рубленую котлет... просишь переменить блюдо, отве... подали, то и ешь».

Не пора ли горнарпиту, г... организациям нарпита работу ... поднять до уровня требований ... служащих города.

Библиотечным техн... никто не руково...

В обоянском библиотечном ... на глазах у райкома ВКП(б) ... возмутительные безобразия.

Директор Скородумов устрои... ну заведующей библиотекой т... Результаты ее работы быстро ... на состоянии библиотеки.

Нет необходимой литератур... подбираются неправильно, рас... противоречит библиотечной тех... комендательных списков нет. ... фонды засорены негодной лите...

Такое состояние библиотеки ... шает директора. Он даже пор... проводить с курсантами практ... нятия по библиотечному делу, ... на то, что она не имеет доста... готовки. Кто будет отвечать за ... учебы, неизвестно.

Самокритика в техникуме не... та. Малейшая попытка вскрыт... ки встречается угрозой об и... Над стенной газетой Скородумов... контроль. Он проверяет все ... которые поступают редколлегии. ... задевающие Скородумова и б... людей, в газету не попадают.

Вольготно живется в техник... лимам. Лебедев Н. Я. и Таль... плохие отметки по русскому я... же их перевели на третий ку...

Несмотря на то, что библиот... никум единственный в област... из организаций не интересуетс... ботой. Обоянский райком ВКП... устранился от руководства те...

З...

Расписание, кот... надо изменит...

Новое расписание движени... Курск-1—Курск-ветка, состав... что жители Кировского района ... шие в городе, опаздывают к на... ты или приезжают на двадца... раньше.

Нужно восстановить ранее ... шее расписание, которое был... для рабочих и служащих—ки... ровского района г. Курска.

К...

По сигналам „Курской п...

„Гнилая позиц... Дмитровского ра...

Под таким заголовком 12 а... года в «Курской правде» б... щена статья. Бюро Дмитровс... кома ВКП(б) приведенные в ... признало совершенно правил...

В решении бюро райкома ... недопустимую беспечность ... райкома Бачищ и заместите... таря Юдина. Бюро потребова... не на словах, а на деле пов... тельность; борьбе с врагами...

Фигурирующий в статье ... примиренец Дашков С. с раб... таря райкома комсомола сн... сняты с работы зав. культпро... кома Рубцов и народный су... пухин.

ава. ... ...ие ру...

...и к эвакуации граждан... из Астурии

...СИЯ, 21 октября. Вчера под ...ельством премьера Негрина состо... ...едание испанского правительства. ... вопрос, обсуждавшийся на засе... ...положение на северном фронте. ...также о том, каким способом ...эвакуацию гражданского населения, подвергающегося бомбардировк... стороны фашистской авиации. Негрин и министр обороны Прието сообщили, что приняты меры к фрахтованию судов. Кроме того велись переговоры с некоторыми демократическими странами, куда эвакуируемые будут направлены.

...ЕДСТВИЕ ПО ДЕЛУ ...СДАЧЕ МАЛАГИ

...СИЯ, 21 октября. По распоря... ...министра обороны и во исполне... ...тановления следователя верхов... ...а по делу о сдаче Малаги аре... ...и заключены в тюрьму в Ва... ...генералы Асенсио, Кабрера, ...полковник Артеага. По этому ...в Мадриде арестован генерал ...брат арестованного в Валенсии.

ДЕЛЕГАЦИЯ ПРОФСОЮЗОВ МЕКСИКИ ЕДЕТ В СССР

НЬЮ-ЙОРК. По сообщению мексиканской газеты «Эль насьональ», на празднование 20-й годовщины Великой социалистической революции в СССР выезжает делегация в составе трех человек. Делегация состоит из представителей профсоюза учителей, профсоюза угольщиков и профсоюза железнодорожников.

...АЛЬЯНСКАЯ ПРОВОКАЦИЯ

...21 октября. Газета «Бернер таг...» ...общает, что, по сведениям из Неа... ...а недавно прибыла итальянская ...лодка «Калипсо», имея на бор... ...убитых и ряд раненых матросов. ...лодка имела сильные повреж... ...была направлена для ремонта в ...маре ди Стабия. На-днях в Неа... ...была вторая итальянская подвод... ...а «Тито спери», также сильно ...енная. Далее газета сообщает, что ...ская подводная лодка, замаскированная как подводная лодка советского флота, покинула Неаполь. Команда подводной лодки была одета в форму советского морского флота».

ПАРИЖ, 21 октября. Агентство Эспань сообщает из Рима, что итальянская подводная лодка покинула 1 октября свою базу, будучи перекрашенной под советскую подводную лодку. Экипаж этой подводной лодки получил обмундирование установленного для советских моряков образца.

...Тов. Чухновский—на мысе Желания

...в районе Парьин-Мара 21 ок... ...улучшилась. Находившиеся там ...кий корабль отряда тов. Чухнов... ...-210» и самолет «Н-213» под ...летчика тов. Фариха 21 октября ...35 мин. утра стартовали на се... ...час. 09 мин. самолет «Н-213», пилотируемый тов. Фарихом, благополучно сделал посадку на аэродроме Маточкина шара, где, как известно, уже находятся тт. Бабушкин и Машковский.

Флагманский корабль — «Н-210» тов. Чухновского пролетел до мыса Желания, где в 14 час. 35 мин. благополучно приземлился на аэродроме.

Хроника

...СССР утвердил тов. **Межлаука** ...заместителем председателя Совета Народных Комиссаров СССР и председателем Государственной Плановой ...и СССР.

* * *

...СССР утвердил тов. **Брускина** ...Народным Комиссаром машино...

* * *

...СССР освободил тов. **Межлаука** ...обязанностей Народного Комиссара ...машиностроения в связи с переходом на другую работу.

* * *

...постановил образовать в Воло... ...области организационный комитет ...К в составе: председателя оргкомитета тов. **Командирова Н. Н.** и членов ...**ева Г. А., Лоннова В. В., Жупа... Г., Баранова Н. А.**

Матч Ботвинник—Левенфиш

20 октября происходила 8-я партия шахматного матча на первенство СССР. Партия развивалась медленно. Во второй половине игры преимущество несколько раз переходит из рук в руки.

Последние ходы партнеры, находящиеся в цейтноте, вынуждены сделать в несколько минут. После размена ферзей партия переходит в эндшпиль и откладывается на 41-м ходу примерно в равном положении.

Партия доигрывалась 21 октября. После возобновления игры первый же ход Левенфиша был ошибочным. Ботвинник немедленно захватил инициативу, стеснил фигуры черных. На 68-м ходу Левенфиш сдался. После 8 партий матча счет 4:2, при двух ничьих, в пользу Ботвинника.

В ПРОКУРАТУРЕ СОЮЗА ССР

...не июне 1937 года органами ...ССР были арестованы агенты ...**Зильбергорн** Пауль и **Клейн** ...прибывшие в СССР под видом ино... ...туристов по подложным швей... ...паспортам на имя **Шильд** Макса ...Жозефа для разведывательной и ...ной деятельности.

...ием установлено, что **Зильбергорн** (он же **Шильд** Макс), являлся ...германской разведки, впервые в ...под видом иностранного специа... ...направлен в СССР для шпион... ...боты. По заданию официальных ...ков одного из иностранных кон... **Зильбергорн** занимался шпиона... ...редавая через них «обранные» им ...материалы. В связи с этим он ...в ноябре 1936 г. из пределов СССР с запрещением обратного въезда в СССР. Несмотря на запрет въезда в СССР, **Зильбергорн** Пауль, получив за границей подложный швейцарский паспорт на имя **Шильд** Макса, вместе с другим агентом **Клейн** Эрвином (он же **Лессю** Жозеф) в июне 1937 года прибыли в СССР. Им было поручено установить связь с сотрудниками дипломатического представительства одного иностранного государства и выполнять их поручения по шпионской и диверсионной работе.

Дело следствием закончено и передается на рассмотрение военного трибунала ЛВО.

Обвинение поддерживает зам. главного военного прокурора—пом. прокурора Союза СССР тов. **Гредно.** Защищает член коллегии защитников тов. **Соминский. (ТАСС).**

Заканчивается строительство бани ...ске. На снимке: внешний вид бани.

БУДЕТ ЛИ ХОККЕЙНОЕ ПОЛЕ?

В Курске прошлой зимой насчитывалось несколько десятков хоккейных команд. В этом году их количество несомненно возрастет.

Между тем прошлой зимой в городе имелось лишь одно хоккейное поле нормальных размеров на стадионе «Динамо».

В этом году может повториться прошлогодняя история, когда хоккеистам негде было проводить календарные игры. Общества «Локомотив» и «Медик» ведут разговоры о создании общего катка на водной станции, но практически еще ничего не делают.

Между тем создание катка и хоккейного поля на городском стадионе разрешило бы все затруднения. В мае текущего года Курским горсоветом было принято решение о дооборудовании городского стадиона. В частности, горводопроводу было предложено в двухдекадный срок со дня получения средств закончить подводку магистрали.

Кончается октябрь, а постановление еще не выполнено.

Р. ЮРОВ.

Железнодорожники украшают свой клуб

Просто и красиво оформляется фасад клуба железнодорожников (Кировский поселок г. Курска). По эскизу художника Гуцкого вдоль балкона должно протянуться 11-метровое красное полотнище с октябрьскими лозунгами и портретами товарищей Ленина и Сталина. Ниже — паровоз из красной материи. Колеса паровоза — из электрических лампочек.

По сторонам балкона — художественно оформленные диаграммы. На одной из них будет указан вес поездов в 1917 году, на другой—вес поездов в 1937 году. Цифры — световые.

В вестибюле клуба и фойе будут выставлены фото-витрины на темы: Сталинская Конституция, оборона страны и т. д.

Работа по оформлению клуба начата уже давно, но движется медленно, потому что клуб нигде не может приобрести достаточного количества материалов. Районная комиссия по подготовке к празднику посылает в городскую комиссию, городская только обещает.

Новые школы, детские сады и ясли

К XX годовщине Великой Октябрьской социалистической революции в Курске заканчивается строительство 3 больших школьных зданий, двух детских яслей, двух детских садов и родильного дома.

Затягивают оборудование театра

Второй год трудящиеся Старого Оскола с нетерпением ждут открытия зимнего театра.

Отмечая неповоротливость руководителей горсовета, избиратели потребовали открыть театр к XX годовщине Октября. Однако до сих пор не готова еще сцена, отсутствует электропроводка, не навешены двери, не вставлены рамы. Есть много и других крупных недоделок. Один из виновников срыва строительных работ—прораб Кононов.

Бездействие Старооскольского горсовета (председатель Емельянов), не выполняющего законных требований своих избирателей, нетерпимо.

ЗУБОВ.

о... ин... ников... полнение ... нителей, засчи... работа и оплачива...

Забота о мат... и ребенке

За девять месяцев текущего года через врачебные кабинеты консультации № 1 в Курске прошло 22 тысячи женщин и 23 тысячи детей.

Сейчас начато расширение консультации—оборудуется физиотерапевтический кабинет, для больных детей устраиваются дополнительные боксы (изоляторы) и т. д.

Район, обслуживаемый консультацией, разбивается на 4 участка и к каждому из них прикрепляется постоянный врач. Это значительно улучшит медицинское наблюдение за детьми как в самой консультации, так и на дому.

...дня, работники милиции обнаружили преступников. Они оказались М. Г. Кочетыговым, А. А. Дремеевым и Н. Н. Халопа. Вещи найдены и возвращены владельцу. Грабители предаются суду.

ИЗВЕЩЕНИЕ

Сегодня, 23 октября, в 6 час. вечера, в городском Доме партийного просвещения состоится очередной семинар пропагандистов партийных школ.

Секретарям парткомов и парторгам предлагается обеспечить явку своих пропагандистов на семинар.

ГОРКОМ ВКП(б).

Отв. редактор И. ШАРОНЧИКОВ.
Издатель—ОБКОМ ВКП(б).

В ЗРЕЛИЩНЫХ ПРЕДПРИЯТИЯХ

КУРСКИЙ ОБЛАСТНОЙ ГОСУДАРСТВЕННЫЙ ДРАМАТИЧЕСКИЙ ТЕАТР имени А. С. ПУШКИНА
23 октября
ПРЕМЬЕРА В. Шекспир.
РОМЕО и ДЖУЛЬЕТТА
Трагедия в 5 действиях 24 картинах.
Постановка з. а. р. с. ф. артиста Республики А. И. Канина.
Начало в 8 час. вечера.
Касса открыта с 3 часов дня до 9 час. веч.
Дети до 16 лет не допускаются.

1-й звуковой кинотеатр им. Щепкина. ул. Дзержинского, 61. Тел. 2-67.
Ежедневно смотрите и слушайте новый звуковой фильм производства Ленфильм
ТАЙГА ЗОЛОТАЯ
Нач. сеансов: 7, 8—15, 10—30.
Ежедневно детск. сеанс в 4 ч.
ТАИГА ЗОЛОТАЯ
Касса открыта с 12 ч. дня до 2 ч. и с 3 дня до 10 час. вечера.

Кинотеатр „ТЕМП“. ул. Дзержинского, 31. Тел. 2...
23 и 24 октября
ЭЛИСО
Начало сеансов: 7, 8—30, 10 ч.
Ежедневно детский сеанс в ...
ЭЛИСО

3-й (новый) звуковой кинотеатр. ул. Луначарского, ... Телефон 4-51.
Ежедневно демонстрируется художественный приключенческий звуковой фильм
УЩЕЛЬЕ АЛАМАСОВ
Нач. сеансов: в 6, 8 и 10 час.

ЧЕТВЕРТЫЙ ТИРАЖ ВЫИГРЫШЕЙ.
25 ОКТЯБРЯ 1937 ГОДА
в г. АЛМА-АТА (КАЗАХСКАЯ ССР)
СОСТОИТСЯ
ЧЕТВЕРТЫЙ ТИРАЖ ВЫИГРЫШЕЙ
ПО ЗАЙМУ ВТОРОЙ ПЯТИЛЕТКИ
(выпуска четвертого года)
В ТИРАЖЕ БУДЕТ РАЗЫГРАНО 1 миллион выигрышей НА СУММУ 164 МИЛЛИОНА 920 ТЫС. РУБ.
Главное Управление Гострудсберкасс и Госкредита.

Курское областное управление по делам искусств.
(Ул. Радищева, № 4 тел. № ...).
К СВЕДЕНИЮ ВСЕХ ОРГАНИЗАЦИЙ, ПРЕДПРИЯТИЙ и КЛУБОВ.
С целью планового и лучшего обслуживания КОНЦЕРТАМИ, концертно-эстрадное бюро обязывает ... с ... заявки на художественное обслуживание по проведению празднования XX годовщины Октябрьской Революции.
Прием заявок ... до ... часов дня. По требованию организаций высылается ... по заключению договора.

Продолжается прием подписки на „Среднюю школу на дому“ серия для 5 и 6 классов средней школы.
„Средняя школа на дому“ является исчерпывающим учебным пособием для **заочного обучения и самообразования** по программам средней школы. Каждая серия 6 дет ... выпусков.
Издание ... исключительно по ... подписке.
Подписная цена на серию для 5 кл.—12 руб., для 6 кл.—18 руб.
Прием подписки производится секторами подписных и периодических изданий КОГИЗа (Курск, ул. Дзержинского, ...), всеми ... магазинами и уполномоченными ... КОГИЗа. КОГИЗ.

КУРСКИЙ МЕХАНИЧЕСКИЙ ЗАВОД № 1
— ПРИНИМАЕТ —
заказы на литье чугунное без обработки в неограниченном количестве.
Обращаться по адресу: Курск, Луговая, № 6, мехзавод № 1.
Дирекция. 1315

— КУРСНАБСБЫТ —
принимает заявки от организаций Курской области на ... продукцию, потребную в 1938 году, с указанием потребности ...
В заявках ... потребность на строительство, эксплоатацию и производство ...
Заявки принимаются до 27 октября с. г., ... установленного срока ... не принимаются.
Заявки направлять: гор. Курск, ул. ...

— КУРСКОЙ — трикотажной фабрике
ТРЕБУЮТСЯ:
счетные работники ... учета ... для работы при фабрике.
Обращаться: г. Курск, ... ф-ка.

№№ ТЕЛЕФОНОВ РЕДАКЦИИ «КУРСКОЙ ПРАВДЫ»: зам. отв. редактора — 65, секретариат — 5-33, зав. отдел. писем — 1-51, отделы рабселькоров и писем—2-75, отдел областной и городской информации — 3-64, культурный отдел — 5-64 (два звонка), пром.-транспортный отдел — 11-54, советско-торговый отдел—11-51 (два звонка), отдел международной информации и отдел обзоров печати—2-01, партийный отдел—3-09, сельхозотдел—4-25, выпускающий—6-04, книгоиздательство—8-82, заведующий издательством Обкома ВКП(б)—3-63, бухгалтерия—8-37, отд. об'явлен.—7-59. Адрес редакции: улица Ленина, 77.

Уполн. облита Т.—23153 Курск, типография им. К. Маркса, Золотая, 15, тел. № 2-09. Тираж 70000 экз.

Пролетарии всех стран, соединяйтесь!

КУРСКАЯ ПРАВДА

Орган Курского обкома ВКП(б), Сблисполкома и горкома ВКП(б)

№ 245 (4371) | Воскресенье, 24 октября 1937 г. || Год изд. 20-й

ПИСЬМО товарищу СТАЛИНУ

от предвыборного совещания представителей трудящихся и общественных организаций Сталинского избирательного округа города Москвы, на котором участвовало 700 человек

ДОРОГОЙ ИОСИФ ВИССАРИОНОВИЧ!

Рабочие и работницы товарищи Славдова, Коротков, Сомов, Федотов, Жилешкина и другие на общих собраниях рабочих, служащих, инженерно-технических работников Электрозавода, прожекторного завода, завода имени Фрунзе, фабрики имени Балакирева и завода опытных конструкций — предложили вашу кандидатуру в члены Совета Союза от Сталинского избирательного округа.

Все присутствовавшие на собраниях рабочие и работницы, служащие, инженеры и техники — беспартийные, коммунисты и комсомольцы горячо и единодушно поддержали его предложение.

Сегодня, собравшись на окружное предвыборное совещание Сталинского округа, мы, представители общих собраний рабочих, служащих, инженерно-технических работников заводов и фабрик, представители коммунистических организаций, профессиональных союзов, комсомола и общества трудящихся с радостью и гордостью все, как один, поддержали предложение крупнейших заводов Сталинского избирательного округа о выставлении вашей кандидатуры в члены Совета Союза от нашего избирательного округа.

Дорогой Иосиф Виссарионович!

Трудящиеся нашего избирательного округа считают своей величайшей честью послать вас от своего имени депутатом в Совет Союза Верховного Совета СССР. Граждане нашего округа с великой радостью опустят в избирательные урны бюллетень с именем того, кто обеспечил нам счастливую и радостную жизнь, кто победоносно ведет нас к полному торжеству коммунизма—с именем Сталина.

От имени и по поручению 187 тысяч трудящихся Сталинского избирательного округа, мы просим вас, дорогой товарищ Сталин, дать свое согласие баллотироваться в Совет Союза Верховного Совета СССР по Сталинскому избирательному округу города Москвы о чем, согласно Положению о выборах в Верховный Совет, просим письменно известить нас.

Да здравствует великое, непобедимое знамя Маркса — Энгельса — Ленина—Сталина!

Да здравствует наш любимый вождь товарищ Сталин!

От имени предвыборного совещания Сталинского избирательного округа письмо подписали лучшие стахановцы, партийные, профсоюзные, комсомольские работники, хозяйственники и представители других общественных организаций.

ПАРТИЯ ЛЕНИНА—СТАЛИНА— ВОЖДЬ И ОРГАНИЗАТОР ОКТЯБРЯ

С огромным, радостным под'емом миллионы трудящихся нашей социалистической родины вступили в кампанию по выборам в Верховный Совет СССР, готовятся к празднованию XX-летия Великой Октябрьской Социалистической революции.

В эти дни советский народ с особой гордостью обозревает пройденный под руководством ленинско-сталинской партии славный путь борьбы и побед. В эти дни советский народ обращает свою мысль к историческим событиям Октября 1917 года, когда под руководством партии большевиков, под гениальным водительством **Ленина** и **Сталина** завоевывалась победа пролетариата, положившая начало новой эпохи в истории человечества.

23 (10) октября — знаменательная дата подготовки Социалистической Октябрьской революции 1917 года. В этот день Центральный Комитет большевиков по предложению Ленина принял решение о вооруженном восстании, как боевой практической задаче дня.

Партия большевиков — партия революционного действия. В течение двух десятков лет, в условиях жестоких преследований, реакции и террора помещичьего самодержавия, вела непрерывную борьбу с предателями интересов пролетариата — меньшевиками и эсерами и всей прочей соглашательской дрянью, — партия большевиков неустанно сплачивала рабочий класс и трудовое крестьянство, вела их к завоеванию власти, что единственно могло избавить рабочих и крестьян от зверской эксплоатации капиталистов, от помещичьей и кулацкой кабалы.

От первой русской революции 1905 года — генеральной репетиции Октября, через годы реакции, партия привела трудящихся к Октябрьскому восстанию 1917 года, к победе социалистической революции.

Еще в июле 1917 года на первом с'езде советов, когда меньшевик Церетели заявил, что в настоящий момент в России нет политической партии, которая могла бы взять власть в свои руки, в ответ раздалось из зала решительное:

— Есть такая партия!

Эти слова были сказаны Лениным, который противопоставил гнилой соглашательской линии меньшевиков твердую революционную линию большевистской партии. **И эта линия победила.**

Полилинные стратеги революционной классовой борьбы, великие гении человечества Ленин и Сталин шаг за шагом учат партию и народные массы искусству революционной борьбы, искусству восстания, готовят их к решительному штурму капитализма.

Троцкий—этот «перманентный» изменник,—и рядом с ним предатели—Каменев, Зиновьев, Бухарин, Пятаков, впоследствии скатившиеся в лагерь заклятых врагов народа, подлых наймитов фашизма,—пытались повернуть партию на меньшевистский путь, путь соглашательства с буржуазией. Ленин и Сталин разоблачили перед массами предательскую роль этих изменников революции.

В октябре 1917 года, когда партия готовилась к решительному штурму капитализма, Каменев и Зиновьев пошли на прямое предательство, выдав правительству Керенского решение ЦК большевиков о восстании. Ленин заклеймил Каменева и Зиновьева, как гнусных и подлых изменников. Партия отбросила прочь со своей дороги предателей и пошла за Лениным и Сталиным, твердо держа курс на восстание.

Вооруженное восстание, начавшееся в ночь с 24 на 25 октября (6—7 ноября), привело к победе. Керенский бежал. Армия перешла на сторону большевиков. 25 октября утром радио разносило пламенные слова Ильича: «Временное правительство низложено. Государственная власть перешла в руки органа Петроградского Совета Рабочих и Солдатских Депутатов — Военно-революционного комитета...».

Социалистическая революция победила, свергнув навсегда господство эксплоататорских классов, установив власть рабочих и крестьян, диктатуру пролетариата.

Приближается славный юбилей Октябрьской победы. Велики и радостны наши итоги за двадцать лет существования страны Советов. Мы разгромили интервентов, разгромили вражеские банды внутри страны, победили голод, холод, разруху, создали мощную социалистическую индустрию, построили крупное коллективное социалистическое земледелие, сделали Советский Союз могучим и непобедимым и,—что самое главное и трудное—вырастили прекрасные кадры строителей социализма.

Могучая страна Советов, руководимая партией Ленина—Сталина, построила социализм и под знаменем Сталинской Конституции—самой демократической конституции в мире—уверенной поступью идет к новым победам.

Народы великого Советского Союза тесно сплочены вокруг своей родной большевистской партии и любимого вождя товарища Сталина. Начавшаяся избирательная кампания в Верховный Совет СССР является величественной демонстрацией нерушимой связи советского народа со своей партией.

Первым из первых своих кандидатов советский народ единодушно называет самое дорогое имя—имя товарища Сталина,—того, кто вместе с Лениным создал могучую большевистскую партию, того, кто вместе с Лениным привел рабочих и крестьян России к победе над капитализмом, того, под чьим руководством возведено в нашей стране величественное здание социализма.

Миллионы трудящихся отдают свои голоса лучшим людям нашей партии, страны, стойким борцам за дело построения коммунизма, начатое великой победой в Октябре 1917 года.

В эти дни вся страна с радостным под'емом повторяет слова вождя: «... Приятно и радостно знать, за что боялись наши люди и как они добились всемирно-исторической победы. Приятно и радостно знать, что кровь, обильно пролитая нашими людьми, не прошла даром, что она дала свои результаты».

Это еще теснее сплачивает весь советский народ под знаменем Ленина — Сталина, с которым мы победили в Октябре 1917 года, это двигает нас вперед на завоевание под этим же знаменем новых социалистических побед.

ПОДГОТОВКА ВЕЛИКОГО ШТУРМА В ОКТЯБРЕ 1917 ГОДА

На снимке: В. И. Ленин беседует с товарищем И. В. Сталиным на квартире рабочего в Петрограде в 1917 году. Рисунок художника П. Васильева. (Из альбома ИЗОГИЗа «Ленин»).

РЕЗОЛЮЦИЯ, ПРИНЯТАЯ НА ЗАСЕДАНИИ Ц.К. Р.С.Д.Р.П.

23 (10) октября 1917 г.

Ц. К. признает, что как международное положение русской революции (восстание во флоте в Германии, как крайнее проявление нарастания во всей Европе всемирной социалистической революции, затем угроза мира империалистов с целью удушения революции в России), так и военное положение (несомненная решение русской буржуазии и Керенского с К° сдать Питер немцам), так и приобретение большинства пролетарской партией в Советах,—все это в связи с крестьянским восстанием и с поворотом народного доверия к нашей партии (выборы в Москве), наконец явное подготовление второй корниловщины (вывод войск из Питера, подвоз к Питеру казаков, окружение Минска казаками и пр.),—все это ставит на очередь дня вооруженное восстание.

Признавая таким образом, что вооруженное восстание неизбежно и вполне назрело, Ц. К. предлагает всем организациям партии руководиться этим и с этой точки зрения обсуждать и разрешать все практические вопросы (с'езда Советов Северной области, вывода войск из Питера, выступления москвичей и минчан и т. д.).

(Ленин, т. XXI, стр. 330).

ТРУДЯЩИЕСЯ КУРСКОГО ГОРОДСКОГО ИЗБИРАТЕЛЬНОГО ОКРУГА НА ПРЕДВЫБОРНЫХ СОБРАНИЯХ НАМЕТИЛИ КАНДИДАТОМ В ДЕПУТАТЫ СОВЕТА СОЮЗА ЛЮБИМОГО ВОЖДЯ

Иосифа Виссарионовича Сталина

Голосуем за великого вождя товарища СТАЛИНА

С огромным под'емом прошло вчера в обеденный перерыв предвыборное собрание рабочих и служащих северного паровозного депо и вагонных мастерских шестого отделения железной дороги имени Дзержинского, на котором присутствовало около 1500 человек.

Единство, сплоченность, беззаветная преданность делу Ленина—Сталина, безграничная любовь к Родине — этим были наполнены речи всех выступавших.

Старый беспартийный рабочий, котельщик паровозного депо тов. А. М. Павлов выступает первым:

— Мы находимся накануне двух великих событий,—говорит тов. Павлов, — XX годовщины Великой Октябрьской социалистической революции и выборов в Верховный Совет СССР.

Я выдвигаю в депутаты Совета Союза кандидатуру того, кто сделал нашу жизнь счастливой и красочной, кто для нас дороже всего на свете. Я выдвигаю кандидатуру нашего вождя и учителя **Иосифа Виссарионовича Сталина.**

Эти слова тов. Павлова собрание покрывает громом аплодисментов, переходящих в овацию.

Раздаются восторженные возгласы «Ура»!, «Да здравствует товарищ Сталин!».

Следующим выступает стахановец, машинист пассажирского паровоза, тов. Кондратьев.

— Я вырос в советской стране, меня вырастила большевистская партия,—говорит тов. Кондратьев. Она мне дала счастливую жизнь.

Под руководством товарища Сталина рабочий класс и трудящиеся одерживают победу за победой, под руководством товарища Сталина мы построили социализм. Я горячо поддерживаю предложение тов. Павлова выдвинуть кандидатом в депутаты Совета Союза Верховного Совета СССР любимого вождя товарища **Сталина.**

Столяр вагонных мастерских с двадцатилетним производственным стажем, коммунист тов. Вирюков В. Д. говорит:

— Еще в молодые годы Иосиф Виссарионович Сталин, вместе с Владимиром Ильичем Лениным, боролся за дело рабочего класса. Сейчас мы пожинаем плоды этой борьбы, у нас в советской стране построено социалистическое общество.

— Я поддерживаю предложение о выдвижении первым кандидатом в депутаты Совета Союза Верховного Совета СССР дорогого **Иосифа Виссарионовича Сталина.**

Все выступавшие горячо благодарили любимого Сталина за повседневную помощь, оказываемую партией Курской области.

Собрание с большим воодушевлением принимает резолюцию.

Резолюция рабочих, инженерно-технических работников и служащих северного паровозного депо и вагонных мастерских шестого отделения дороги имени Дзержинского

Страна Советов накануне двух величайших исторических событий: двадцатой годовщины Великой Октябрьской социалистической революции и выборов в Верховный Совет Союза ССР.

Многомиллионный народ подытоживает свои победы и достижения, добытые им под руководством великой партии Ленина—Сталина в ожесточенной борьбе с врагами Страны Социализма.

Пройденный нашей страной двадцатилетний путь, одержанные рабочим классом победы, золотыми словами записаны в великой хартии социализма, величайшем документе всех времен человечества—Сталинской Конституции.

Из старой царской России, убогой и нищей, советский народ под руководством партии Ленина—Сталина за 20 лет создал самое крупное, самое могущественное в мире многонациональное государство.

Враги народа, презренные предатели Родины—троцкисты, зиновьевцы, бухаринцы, пятаковцы,—эти наемные псы фашизма пытались отнять у нас завоевания Великого Октября, лишить нас радостной, счастливой жизни. Но враги просчитались. Крепка и незыблема диктатура рабочего класса, силен и могуч наш народ, отточен карающий меч социалистической революции. И всякий, кто осмелится поднять свою кровавую руку на страну социализма, тот будет стерт с лица земли.

Вступив в избирательную кампанию, советский народ еще теснее сплачивается вокруг своей родной большевистской партии и своего любимого вождя товарища Сталина, вокруг своего родного правительства во главе с неутомимым бойцом за дело рабочего класса товарищем Молотовым.

Мы, рабочие, инженеры, техники и служащие, коммунисты и комсомольцы северного паровозного депо, вагонных мастерских единодушно выдвигаем кандидатом для голосования в состав депутатов Совета Союза Верховного Совета СССР по Куйбышевскому избирательному округу любимого вождя народов товарища Иосифа Виссарионовича СТАЛИНА.

Мы просим товарища Сталина дать свое согласие баллотироваться по Куйбышевскому избирательному округу.

Да здравствует Сталинская Конституция!

Да здравствует великий вождь народов, наш родной друг и отец товарищ Сталин!

ПРИСОЕДИНЯЕМ СВОИ ГОЛОС К ГОЛОСУ ВСЕГО СОВЕТСКОГО НАРОДА

ЛЬГОВ. (По телефону). С большим под'емом прошел митинг на Льговском сахарном заводе, посвященный выдвижению передовыми предприятиями Сталинского округа гор. Москвы кандидатуры товарища **Сталина** в депутаты Совета Союза. На митинге присутствовало 150 рабочих. Рабочие, инженеры, стахановцы восторженно приветствуют выдвижение кандидатуры любимого вождя, великого **Сталина** в депутаты Совета Союза и присоединяют свой голос к общему голосу многомиллионного народа СССР.

Коллектив сахарного завода взял на себя обязательство по-большевистски выполнить производственную программу и хорошо подготовиться к выборам в Верховный Совет СССР.

Свои голоса отдадим вождю

Резолюция общего собрания колхозников сельхозартели имени Сталина, Ленинского района

Советский народ под руководством коммунистической партии и великого вождя народов товарища Сталина создал самое крупное, самое могущественное, многонациональное социалистическое государство. Товарищ **Сталин** создал самую демократическую в мире Конституцию.

Враги народа, презренные предатели родины, троцкисты, зиновьевцы, бухаринцы, рыковцы—эти наемные псы фашизма пытались отнять у нас великие завоевания Октября. Но враги просчитались. Диктатура рабочего класса крепка и незыблема.

Мы, колхозники артели имени **Сталина,** вступив вместе со всем народом советской страны в период выборов в Верховный Совет СССР, еще теснее сплотимся вокруг нашей партии и великого вождя товарища **Сталина.** И всякий, кто осмелится поднять свою подлую руку на родную страну товарищ Сталин!

Советов, будет стерт с лица нашей земли.

Мы единодушно поддерживаем москов ских и ленинградских рабочих, выдвинувших кандидатуру товарища **Сталина** в де путаты Совета Союза. Мы также выдви гаем кандидатуру товарища **Сталина,** чье имя с гордостью носит наш колхоз. С огромной радостью мы будем голосовать з родного отца **Иосифа Виссарионовича Сталина,** за верного ученика и продолжа теля дела Владимира Ильича Ленина Товарищ **Сталин** создал нам колхозную счастливую жизнь.

Просим товарища **Сталина** дать сво согласие баллотироваться по нашему Кур скому городскому избирательному округу.

Да здравствует Сталинская Конститу туция!

Да здравствует великий вождь народ товарищ Сталин!

Горячее спасибо товарищу СТАЛИНУ

С великой радостью узнали рабочие и служащие западного паровозного депо станции Курск о том, что стахановцы предприятий Сталинского избирательного округа Москвы первым кандидатом в депутаты Совета Союза выдвинули любимого вождя **Иосифа Виссарионовича Сталина.**

На предвыборном собрании, состоявшемся 23 октября, выступил стахановец-машинист тов. **П. Куманцов.**

— Наш дорогой вождь и любимый учитель товарищ **Сталин** дал нам великую Конституцию. Каждая статья, каждый пункт Сталинской Конституции отображает то, что в нашей стране уже завоевано, каждый пункт ее—свидетельство торжества коммунизма. Я выдвигаю в Совет Союза кандидатуру товарища **Сталина.**

XX годовщину Октября и выборы в Верховный Совет СССР мы встретим вы сокими производственными показателями.

— Нет слов, чтобы выразить благо дарность нашему вождю, дорогому **Иосиф Виссарионовичу Сталину** за ту забот которую он лично проявляет о трудящих ся массах, о нас,—говорит в своем вы ступлении дежурный по депо, выдающи вец-стахановец тов. Золотухин.

— Я передаю горячее спасибо товарищ Сталину. Я выдвигаю кандидатуру нашего любимого вождя родного **Сталина** в депу таты Совета Союза.

Эту же мысль воодушевленно высказа ли все выступавшие.

Весь коллектив рабочих и служащи западного депо станции Курск с беспре дельной радостью и гордостью отдает сво первый голос за любимого и дорогог **Иосифа Виссарионовича Сталина.**

Резолюция собрания рабочих и инженерно-технических работников западного депо станции Курск

Мы, рабочие западного депо станции Курск, горячо одобряем и поддерживаем решение рабочих Москвы и города Ленина о выдвижении первым депутатом Совета Союза вождя народов и учителя великого **Сталина** и его боевых соратников товарищей **Молотова, Калинина, Жданова.**

В депутаты Совета Союза первым кандидатом мы выдвигаем друга, учителя, великого вождя народов товарища **Сталина.**

Мы глубоко, от всего сердца, благода рим товарища **Сталина** за оказанную п мощь нашей области. Мы заверяем вел кого **Сталина,** что еще выше поднимем производительность труда, механизируе последствия вредительства на железно рожном транспорте.

Мы просим товарища **Сталина** дать с гласие баллотироваться по Курскому городскому избирательному округу.

Да здравствует наш дорогой вожд учитель, отец и друг великий **Сталин!**

ВЫДВИГАЕМ ТОГО, КТО ДАЛ НАМ СЧАСТЛИВУЮ ЖИЗНЬ

Красный уголок жестяного станции Курск I переполнен собравшимися железнодорожниками. Более 300 человек рабочих, служащих и инженерно-технических работников единой смены № 4 станции Курск I пришли на общее собрание для того, чтобы выдвинуть кандидата в депутаты Совета Союза.

Собрание проходило с большим под'емом.

Беспартийный рабочий автоматчик-стахановец Шутков в своей речи заявил:

— Первым кандидатом в депутаты Совета Союза я выдвигаю того, кто дал нам счастливую, радостную жизнь—учителя и любимого друга всех трудящихся, творца новой Конституции Иосифа Виссарионовича **Сталина.**

Это предложение покрывается восто женными аплодисментами.

Все выступающие единодушно и р достно поддержали предложение т. Шу нова.

После ряда выступлений была едино гласно принята резолюция, в которой в ворится:

Мы выдвигаем первым кандидато в депутаты Совета Союза друга и отц трудящихся всего мира, гениального твор па новой Конституции, вдохновителя организатора социалистических побед СССР **Иосифа Виссарионовича Сталина.**

КУРСКИЙ ГОРОДСКОЙ ИЗБИРАТЕЛЬНЫЙ ОКРУГ

Предвыборные собрания рабочих и служащих кожзавода, трикотажной фабрики и колхозников сельхозартели им. XVII партс'езда наметили кандидатом в депутаты Совета Союза соратника великого Сталина, главу Советского Правительства

ВЯЧЕСЛАВА МИХАЙЛОВИЧА МОЛОТОВА

ГОЛОСУЕМ ЗА ТОГО, КТО ВМЕСТЕ С ЛЕНИНЫМ ВЫПЕСТОВАЛ БОЛЬШЕВИСТСКУЮ ПАРТИЮ

Резолюция общего собрания рабочих, инженеров, техников и служащих сахарных заводов имени Карла Либкнехта Иванинского района

Обсудив вопрос о выдвижении кандидата в депутаты Совета Союза по Курскому городскому избирательному округу общее собрание рабочих, инженеров, техников и служащих сахарных заводов имени Карла Либкнехта постановляет:

1. **Кандидатом** в депутаты Совета Союза по Курскому городскому избирательному округу от рабочих, инженеров, техников, коммунистов и комсомольцев сахарных заводов и машинно-ремонтной мастерской имени Карла Либкнехта выдвинуть **Иосифа Виссарионовича Сталина**—вождя народов СССР и трудящихся всего мира, верного продолжателя дела Ленина.

Мы голосуем за того, кто вместе с Лениным выпестовал нашу большевистскую партию. Мы голосуем за того, кто вместе с Лениным организовал победу великой пролетарской революции в нашей стране. Мы голосуем за великого организатора социалистических побед, за того, кто создал радостную, счастливую жизнь трудящимся массам страны Советов, за **Иосифа Виссарионовича Сталина.**

Мы голосуем за родного Сталина, под чьим гениальным руководством разгромлены злейшие враги народа—троцкистско-бухаринские бандиты, агенты японо-германского фашизма.

2. Общее собрание просит товарища **Сталина** дать свое согласие баллотироваться в депутаты Совета Союза по Курскому городскому избирательному округу.

3. Поручить представителям, избранным на собрании заводов и машинно-ремонтной мастерской имени Карла Либкнехта выдвинуть на предвыборном окружном совещании кандидатом в депутаты Совета Союза по Курскому городскому избирательному округу великого вождя народов, гениального творца самой демократической в мире Конституции — **Иосифа Виссарионовича Сталина.**

ЗА ТАЛАНТЛИВОГО РУКОВОДИТЕЛЯ СОВЕТСКОГО ПРАВИТЕЛЬСТВА

Рабочие, служащие и инженеры курского кожевенного завода собрались 23 октября на предвыборное собрание. Огромный зал отделочного цеха был переполнен.

Заслушав сообщение о выдвижении москвичами и ленинградскими рабочими передовыми кандидатами в депутаты Совета Союза товарища **Сталина** и его соратников товарищей **Молотова, Калинина** и **Жданова**, одобряя рабочих и служащих кожевенного завода с большим одобрением приветствовал решение москвичей и ленинградцев.

На трибуну поднимается строгать тов. **Машнин.**

От имени рабочих, служащих, инженеров и техников завода тов. Машнин выдвигает кандидатуру в депутаты Совета Союза ближайшего соратника великого Сталина, непоколебимого большевика, главу советского правительства—**Вячеслава Михайловича Молотова.**

— На протяжении десяти лет, — воодушевленно и горячо говорит строгать Машнин,—товарищ **Молотов** работает совместно с нашим любимым вождем товарищем **Сталиным.** Рука об руку с товарищем **Сталиным** талантливый руководитель Советского правительства ведет страну от победы к победе.

С исключительным под'емом встретили рабочие предложение тов. Машнина.

Один за другим выступают рабочие и служащие кожзавода. Старая работница тов. Воротина, сортировщик и контролер по качеству тов. Левин, старший рабочий зольного цеха Буданцев, главный бухгалтер Гольштейн в своих выступлениях говорили о том, как товарищ **Молотов** вместе с товарищем **Сталиным,** под его руководством непоколебимо борется за торжество социализма, борется со всеми врагами нашей Родины.

Собрание рабочих, инженерно-технических работников и служащих кожзавода выдвинуло на предвыборное окружное совещание тов. **Машнина,** которому поручено отстаивать кандидатуру товарища **Молотова** в депутаты Совета Союза.

Резолюция собрания рабочих и служащих, инженеров и техников курского кожзавода

Мы, рабочие и служащие, инженеры и техники курского кожзавода выдвигаем кандидатуру в депутаты Совета Союза лучшего соратника великого СТАЛИНА, непоколебимого большевика, борца за дело рабочего класса, главу нашего родного Советского Правительства—ВЯЧЕСЛАВА МИХАЙЛОВИЧА МОЛОТОВА.

Товарищ МОЛОТОВ, являясь ближайшим соратником вождя народов товарища СТАЛИНА, вместе с ним неустанно борется за полное торжество коммунизма.

Вместе с гениальным вождем народов товарищем Сталиным товарищ Молотов повседневно уделяет большое внимание нашей области.

Общее собрание просит товарища Молотова дать свое согласие баллотироваться по Курскому городскому избирательному округу.

Наш кандидат—соратник великого Сталина—т. Молотов

Горячим чувством великой любви и безответной преданности большевистской партии, ее Сталинскому Центральному Комитету и вождю народов товарищу Сталину были проникнуты речи участников предвыборного собрания рабочих и служащих первой смены курской трикотажной фабрики.

Первой выступила стахановка, работница мотального цеха тов. **Голубева.**

— Я—бывшая крестьянка, а теперь квалифицированная работница, стахановка, выполняю свою норму на 150 процентов. Меня вырастила советская власть, она мне дала счастливую жизнь. Каждый из нас испытует на себе отеческую заботу партии и правительства. И я предлагаю выставить кандидатом в депутаты Совета Союза Верховного Совета СССР верного соратника великого Сталина, непоколебимого большевика, главу нашего правительства товарища **Молотова** Вячеслава Михайловича.

Бурной овацией участники собрания встречают это предложение.

Тов. Григорьева, работница отдела кадров, говорит:

— Мы знаем Вячеслава Михайловича Молотова как стойкого и непоколебимого борца за дело коммунизма. Товарищ Молотов беспощадно боролся и борется с нашими врагами — троцкистско-бухаринскими фашистскими диверсантами и шпионами. Я тоже предлагаю выставить кандидатуру товарища **Молотова** от вашей фабрики в депутаты Совета Союза.

Один за другим, выступающие рабочие и служащие горячо поддерживают это предложение. Резолюцию участники собрания принимают единогласно.

Резолюция общего собрания рабочих и служащих курской трикотажной фабрики

Собравшись для обсуждения вопроса о выдвижении кандидата в депутаты Совета Союза Верховного Совета СССР, рабочие и служащие курской трикотажной фабрики постановляют:

1. Кандидатом в Совет Союза Верховного Совета СССР по Курскому городскому избирательному округу выдвинуть товарища Молотова Вячеслава Михайловича—славного соратника и ученика Ленина и Сталина, непоколебимого борца за коммунизм.

2. Мы, рабочие и служащие, коммунисты и комсомольцы трикотажной фабрики, просим товарища Молотова дать свое согласие баллотироваться в депутаты Совета Союза по Курскому городскому избирательному округу.

3. Мы поручаем своим представителям, избранным общим собранием, выдвинуть на окружном предвыборном совещании кандидатом в депутаты Совета Союза Верховного Совета СССР верного соратника любимого Сталина, неутомимого борца за дело рабочего класса, главу правительства товарища МОЛОТОВА

Рабочие и служащие обувной фабрики наметили кандидатом в депутаты Совета Союза тов. Г. С. ПЕСКАРЕВА

Около 1000 человек рабочих, инженерно-технических работников и служащих курской обувной фабрики собрались в огромном зале столовой, чтобы выразить свою безпредельную радость, свой энтузиазм по поводу того, что передовые рабочие коллективы красной столицы и города Ленина выдвинули в качестве первых кандидатов в депутаты Совета Союза любимого вождя товарища **Сталина** и его соратников товарищей **Молотова, Калинина, Жданова.**

При каждом упоминании имени гениального творца новой Конституции, вдохновителя грандиозных социалистических побед, имени великого учителя и друга трудящихся всего мира товарища Сталина, в зале раздавались бурные аплодисменты.

Обувщики восторженно присоединились к голосу московских рабочих, выдвинувших первых кандидатов в депутаты Совета Союза.

На этом же собрании обсуждался вопрос о выдвижении кандидатур в депутаты Совета Союза от Курского городского избирательного округа.

Слово берет беспартийный рабочий, старший браковер пошивочного цеха тов. Ф. А. Клещев. Он говорит о том, что кандидатом в депутаты Совета Союза от нашего округа должен быть избран лишь такой человек, который безответно предан партии **Ленина—Сталина,** который готов отдать всю свою жизнь за дело коммунизма, за нашу социалистическую Родину. Тов. Клещев предложил выдвинуть от Курского городского избирательного округа кандидатом в депутаты Совета Союза первого секретаря Обкома ВКП(б) т. **Г. С. Пескарева.**

— Своей работой,—говорит тов. Клещев,—т. Пескарев доказал, что он является стойким большевиком, безгранично преданным великому делу Ленина — Сталина, делу социализма. Он с большевистской непримиримостью разоблачает врагов народа, подлых германо-японских фашистских шпионов, диверсантов и убийц из троцкистско-бухаринской банды. Тов. Пескарев показывает пример, как должен работать настоящий большевик, до конца преданный делу нашей великой партии и вождю народов товарищу Сталину.

Выступление тов. Клещева рабочие встретили с большим одобрением.

Затем слово берут рабочий Черняк, секретарь парткома тов. Зубов, председатель фабкома тов. Атанов, секретарь Дзержинского райкома партии тов. Громов и другие. Все они единодушно поддерживают предложение т. Клещева о выдвижении кандидатуры тов. Пескарева Г. С. в депутаты Совета Союза.

В единогласно принятой резолюции рабочие и работницы, инженерно-технические работники и служащие обувной фабрики выдвигают тов. Пескарева кандидатом в депутаты Совета Союза от Курского городского избирательного округа.

В заключение собрание избрало делегатов на окружное предвыборное совещание. Избраны тт. Клещев, Зубов Михаил, Лаврентьев, Заикович, Атанов и Тулин.

Резолюция собрания рабочих, инженерно-технических работников и служащих курской обувной фабрики

Обсудив вопрос о кандидатуре в депутаты Совета Союза Верховного Совета СССР по Курскому городскому избирательному округу, мы, рабочие, служащие, инженеры и техники, коммунисты и комсомольцы обувной фабрики, выдвигаем своим кандидатом тов. Пескарева Георгия Сергеевича, первого секретаря Курского областного комитета ВКП(б). Тов. Пескарев—испытанный и преданный делу партии Ленина—Сталина большевик, активный и непримиримый борец с врагами народа.

Мы просим тов. Пескарева Георгия Сергеевича дать свое согласие баллотироваться в депутаты Совета Союза по Курскому городскому избирательному округу.

Мы поручаем нашим представителям выдвинуть на предвыборном окружном совещании кандидатом в депутаты Совета Союза Верховного Совета СССР по Курскому городскому избирательному округу т. Пескарева Георгия Сергеевича.

Изберем лучших большевиков

Резолюция общего собрания рабочих и служащих рышковской мельницы Стрелецкого района

Заслушав доклад о подготовке к выборам в Верховный Совет Союза ССР, мы, рабочие и служащие мельницы № 19, поддерживаем передовых рабочих Москвы и Ленинграда, которые выдвинули в депутаты Совета Союза кандидатуры вождя народов товарища Сталина и его верных соратников.

Мы будем голосовать за людей, преданных делу Ленина—Сталина, делу социалистической революции, готовых в любую минуту отдать свою жизнь за родину. Выдвигаем кандидатом в депутаты Совета Союза от Курского городского избирательного округа стойкого большевика-ленинца Георгия Сергеевича Пескарева, первого секретаря Курского областного комитета партии. Просим тов. Пескарева дать свое согласие баллотироваться по Курскому городскому избирательному округу.

Вагоностроители Ленинграда выдвигают в Совет Союза тов. Л. М. КАГАНОВИЧА

ЛЕНИНГРАД, 22 октября. Трехтысячный коллектив рабочих, специалистов и служащих вагоностроительного завода имени Егорова 22 октября собрался для того, чтобы выдвинуть кандидатуру в депутаты Совета Союза.

Первым получил слово кузнец-стахановец, член Ленинградского Совета тов. Прохоренов.

— Мы собрались сегодня,—сказал он, — для того, чтобы воспользоваться своим правом выдвигать и обсуждать кандидатуру в депутаты Совета Союза. На фронте индустриализации и на колхозных полях, в воздухе и на морях — всюду с невиданной быстротой растет и ширится мощь советского государства. Еще два—три года назад железнодорожный транспорт был отстающим участком народного хозяйства, узким местом. Сейчас суточная погрузка превышает 90 тысяч вагонов и движется к 100 тысячам. Этого добился лучший соратник великого Сталина, несгибаемый ленинец Лазарь Моисеевич Каганович. Пользуясь правом избирателя, я предлагаю выдвинуть кандидатом в депутаты Совета Союза товарища Кагановича.

Восторженной овацией встретили депутатом Совета Союза.

ЕДИНОДУШНОЕ РЕШЕНИЕ

На общем собрании колхозников сельхозартели имени 17-го парте'езда, Ленинского района, первым выступил бригадир-стахановец тов. Семенихин. Он сказал:

— Мы знаем, что товарищ **Молотов** является верным и ближайшим соратником нашего вождя товарища **Сталина.** Глава Правительства **Вячеслав Михайлович Молотов** постоянно заботится о благополучии колхозных масс. Поэтому я предлагаю выдвинуть кандидатуру тов. **Молотова** в депутаты Совета Союза от нашего избирательного округа.

После тов. Семенихина выступило еще 6 человек, которые активно поддержали его предложение.

Собрание единодушно приняло такое решение:

«Мы, колхозники и колхозницы колхоза имени 17-го парте'езда, поддерживаем предложение московских и ленинградских рабочих о выдвижении в депутаты Совета Союза кандидатуры главы Советского Правительства товарища **Молотова**—лучшего большевика-ленинца, ближайшего соратника товарища **Сталина.** Просим согласия товарища Молотова баллотироваться по Курскому городскому избирательному округу. Поручаем нашим представителям на предвыборном окружном совещании выдвинуть и отстаивать кандидатуру товарища **Молотова».**

На предвыборное окружное совещание избраны председатель колхоза Петр Андреевич Найденов и кузнец-стахановец Семен Иванович Порфанов.

ЖИЗНЬ СТАНОВИТСЯ ВСЕ РАДОСТНЕЕ И КРАШЕ

ЛЕНИНСКИЙ РАЙОН, 23. (По телефону). К выборам в Верховный Совет Союза ССР колхоз «Победа», Ленинского района, идет с большими достижениями. Все сельскохозяйственные работы закончены во-время. Колхозники твердо стали на путь зажиточной жизни. Только авансом за трудодень выдано по 6,2 килограмма зерна и по 40 копеек деньгами.

Колхозники дружно собрались для обсуждения кандидатов в депутаты Совета Союза. На собрании присутствовали все колхозники. Первое слово взял стахановец **Илья Яковлевич Авдеев.** Он сказал:

— От всего сердца говорю колхозное спасибо творцу новой Конституции, нашему великому вождю товарищу Сталину за повседневную заботу о колхозниках Курской области. Благодаря сталинской помощи, наша жизнь с каждым днем становится все радостнее и краше. Я от всей души поддерживаю рабочих Москвы и Ленинграда, выдвинувших первым кандидатом в депутаты Совета Союза великого Сталина.

От нашего избирательного округа я предлагаю выдвинуть кандидатуру тов. Пескарева, руководителя курских большевиков.

Колхозники и колхозницы горячо поддержали предложение т. Авдеева. С большой теплотой и любовью участники собрания говорили о создателе счастливой жизни трудящихся Советского Союза, о вожде народов товарище Сталине.

Общее собрание избрало на окружное предвыборное совещание лучших стахановцев колхоза Илью Яковлевича Авдеева и Анастасию Александровну Ломакину. Их дали наказ: выдвинуть и защищать кандидатуру тов. Пескарева в депутаты Совета Союза от Курского городского избирательного округа.

Резолюция общего собрания колхозников колхоза „Победа", Авдеевского сельсовета, Ленинского района

Мы, колхозники и колхозницы колхоза «Победа», обсудив вопрос о выборах в Верховный Совет Союза ССР, выдвигаем нашим кандидатом в депутаты Совета Союза тов. Пескарева Георгия Сергеевича, руководителя коммунистической организации Курской области.

Общее собрание просит тов. Пескарева дать свое согласие баллотироваться по Курскому городскому избирательному округу.

Поручаем нашим представителям, избранным общим собранием колхозников, на предвыборном окружном совещании выдвинуть кандидатуру тов. Пескарева в депутаты Совета Союза и заявить от нашего имени, что мы все будем голосовать за руководителя областной партийной организации.

Предвыборное собрание рабочих и служащих депо станции Курск 23 октября, посвященное выдвижению кандидата в депутаты Совета Союза. Железнодорожники слушают речь беспартийного рабочего, котельщика депо, стахановца тов. Павлова, выступавшего с предложением выдвинуть кандидатом в депутаты Совета Союза великого вождя народов товарища **И. В. Сталина.**

Фото М. ШЕХОВЦОВА.

ПОДГОТОВКА ВЕЛИКОГО ШТУРМА В ОКТЯБРЕ 1917 г.

20-летие исторического решения ЦК большевиков о вооруженном восстании

В. И. ЛЕНИН

ПИСЬМО ЧЛЕНАМ Ц. К.

Товарищи!

Я пишу эти строки вечером 24-го, положение донельзя критическое. Яснее ясного, что теперь, уже поистине, промедление в восстании смерти подобно.

Изо всех сил убеждаю товарищей, что теперь все висит на волоске, что на очереди стоят вопросы, которые не совещаниями решаются, не с'ездами (хотя бы даже с'ездами Советов), а исключительно народами, массой, борьбой вооруженных масс.

Буржуазный натиск корниловцев, удаление Верховского показывает, что ждать нельзя. Надо, во что бы то ни стало, сегодня вечером, сегодня ночью арестовать правительство, обезоружив (победив, если будут сопротивляться) юнкеров и т. д.

Нельзя ждать!! Можно потерять все!!

Цена взятия власти тотчас: защита **народа** (не с'езда, а народа, армии и крестьян в первую голову) от Корниловского правительства, которое прогнало Верховского и составило второй Корниловский заговор.

Кто должен взять власть?

Это сейчас **не важно:** пусть ее возьмет Военно-Революционный Комитет «или другое учреждение», которое заявит, что сдаст власть только истинным представителям интересов народа, интересов армии (предложение мира тотчас), интересов крестьян (землю взять должно тотчас, отменить частную собственность), интересов голодных.

Надо, чтобы все районы, все полки, все силы мобилизовались тотчас и послали немедленно делегации в Военно-Революционный Комитет, в Ц. К. большевиков, настоятельно требуя: ни в коем случае не оставлять власти в руках Керенского и компании до 25-го, никоим образом; решать дело сегодня непременно вечером или ночью.

История не простит промедления революционерам, которые могли победить сегодня (и наверняка победят сегодня), рискуя терять много завтра, рискуя потерять все.

Взяв власть сегодня, мы берем ее не против Советов, а для них.

Взятие власти есть дело восстания; его политическая цель выяснится после взятия.

Было бы гибелью или формальностью ждать колеблющегося голосования 25 октября, народ вправе и обязан решать подобные вопросы не голосованиями, а силой; народ вправе и обязан в критические моменты революции направлять своих представителей, даже своих лучших представителей, а не ждать их.

Это доказала история всех революций, и безмерным было бы преступление революционеров, если бы они упустили **момент**, зная, что от них зависит **спасение революции**, предложение мира, спасение Питера, спасение от голода, передача земли крестьянам.

Правительство колеблется. Надо **добить** его, во что бы то ни стало!

Промедление в выступлении смерти подобно.

(Соч. т. XXI, стр. 362—363).

ЗАСЕДАНИЕ
Центрального Комитета Р.С.-Д.Р.П.

23 (10) октября 1917 г.

Протокольная запись

I.

ДОКЛАД ЛЕНИНА

Ленин констатирует, что с начала сентября замечается какое-то равнодушие к вопросу о восстании. Между тем это недопустимо, если мы серьезно ставим лозунг о захвате власти Советами. Поэтому давно уже надо обратить внимание на техническую сторону вопроса. Теперь же, повидимому, время значительно упущено.

Тем не менее, вопрос стоит очень остро, и решительный момент близок.

Положение международное таково, что инициатива должна быть за **нами**.

То, что затевается со сдачей до Нарвы и сдачей до Питера, еще больше вынуждает нас к решительным действиям.

Политическое положение также внушительно действует в эту сторону. 3—5 июля решительные действия с нашей стороны разбились бы о то, что за нами не было бы большинства. С тех пор наш под'ем идет гигантскими шагами.

Абсентеизм и равнодушие масс можно об'яснить тем, что массы утомились от слов и резолюций.

Большинство теперь за нами. Политически дело совершенно созрело для перехода власти.

Аграрное движение также идет в эту сторону, ибо ясно, что нужны героические силы, чтобы придушить это движение. Лозунг перехода всей земли стал общим лозунгом крестьян. Политическая обстановка таким образом готова. Надо говорить о технической стороне. В этом все дело. Между тем мы, вслед за оборонцами, склонны систематическую подготовку восстания считать чем-то вроде политического греха.

Ждать до Учредительного Собрания, которое явно будет не с нами, бессмысленно, ибо это значит усложнить нашу задачу.

Областным с'ездом и предложением из Минска надо воспользоваться для начала решительных действий.

(Ленин, т. XXI, стр. 326—329).

И. СТАЛИН

ЧТО НАМ НУЖНО?

В феврале месяце свергли царя солдаты и рабочие. Но, победив царя, они не захотели взять власть в свои руки. Руководимые дурными пастырями, — эсерами и меньшевиками, рабочие и солдаты добровольно передали власть ставленникам помещиков и капиталистов: милюковым и львовым, гучковым и коноваловым.

Это была роковая ошибка победителей. За эту ошибку расплачиваются теперь солдаты на фронте, рабочие и крестьяне в тылу.

Свергая царя, рабочие думали получить хлеб и работу. Но вместо этого они «получили» дороговизну и голод, локауты и безработицу. Почему?

— Потому, что в правительстве сидят ставленники капиталистов и спекулянтов, которые хотят взять рабочих **измором**.

Свергая царя, крестьяне думали получить землю. Но вместо этого они «получили» аресты своих депутатов и карательные экспедиции. Почему?

— Потому, что в правительстве сидят ставленники помещиков, которые ни за что не уступят крестьянам.

Свергая царя, солдаты думали получить мир. Но вместо этого они «получили» затяжную войну, которую хотят к тому же оттянуть еще до будущей осени. Почему?

— Потому, что в правительстве сидят ставленники англо-французских банкиров, которым невыгодно «скорое» окончание войны, которые грабительски наживаются на войне.

Свергая царя, народ думал, что месяца через два — три созовут Учредительное Собрание. Между тем созыв Учредительного Собрания раз уже был отложен, и теперь явно готовятся враги к его окончательному срыву. Почему?

— Потому, что в правительстве сидят враги народа, которым не выгоден своевременный созыв Учредительного Собрания.

После победы революции власть осталась в руках помещиков и капиталистов, банкиров и спекулянтов, скупщиков и мародеров,—вот в чем роковая ошибка рабочих и солдат, вот где причина нынешних бедствий в тылу и на фронте.

Эту ошибку нужно исправить теперь же. Настал момент, когда дальнейшее промедление грозит гибелью всему делу революции.

Нужно нынешнее правительство помещиков и капиталистов заменить новым правительством рабочих и крестьян...

Нужно нынешнее самозванное правительство, народом не избранное и перед народом не ответственное, заменить народом признанным правительством, избранным представителями рабочих, солдат и крестьян и ответственным перед этими представителями.

Нужно правительство Кишкина—Коновалова заменить правительством Советов Рабочих, Солдатских и Крестьянских Депутатов.

То, что не было сделано в феврале, должно быть сделано теперь.

Таким и только таким путем могут быть завоеваны мир, хлеб, земля, свобода.

— Рабочие, солдаты, крестьяне, казаки, все трудящиеся!

Хотите ли вы, чтобы вместо нынешнего правительства помещиков и капиталистов стало у власти новое правительство рабочих и крестьян?

Хотите ли вы, чтобы новое правительство России об'явило, согласно требованию крестьян, отмену помещичьих прав на землю и передало все помещичьи земли без выкупа крестьянским комитетам?

Хотите ли вы, чтобы новое правительство России обнародовало тайные договоры царя, признало их необязательными и предложило всем воюющим народам справедливый мир?

Хотите ли вы, чтобы новое правительство России обуздало в конец локаутчиков и спекулянтов, намеренно обостряющих голод и безработицу, разруху и дороговизну?

Если вы хотите этого, соберите все свои силы, встаньте все поголовно, как один человек, устраивайте собрания, выбирайте делегации и изложите свои требования через них С'езду Советов, который открывается завтра в Смольном.

Если вы все будете действовать дружно и стойко, никто не посмеет сопротивляться воле народа. Старое правительство уступит место новому тем более мирно, чем сильнее, организованнее и мощнее выступите вы. И вся страна пойдет тогда смело и твердо к завоеванию мира народам, земли крестьянам, хлеба и работы голодающим.

Власть должна перейти в руки Советов Рабочих, Солдатских и Крестьянских Депутатов.

У власти должно быть новое правительство, избранное Советами, сменяемое Советами, ответственное перед Советами.

Только такое правительство может обеспечить своевременный созыв Учредительного Собрания.

* * *

Данная статья товарища Сталина была напечатана в № 44 большевистской газеты «Рабочий путь» 6 ноября (24 октября) 1917 года.

Текст статьи взят из книги: И. Сталин «На путях к Октябрю». Статьи и речи. Март—октябрь 1917 года. 2-е издание. ГИЗ, 1925 г.

На снимке: В. И. Ленин беседует с путиловцами в Смольном: «Сколько пушек вы можете дать?». Рисунок художника П. Васильева. (Из альбома ИЗОГИЗа «Ленин»).

ПУТИЛОВЦЫ В БОЯХ ЗА ОКТЯБРЬ

Воспоминания бывшего слесаря Путиловского завода тов. Ф. А. Лемешева

Рабочие Нарвского района начали готовиться к вооруженному восстанию задолго до Октябрьских дней. Огромную роль в этом деле сыграло историческое выступление Владимира Ильича 12 мая 1917 года на Путиловском заводе.

Вождь революции был встречен путиловцами с величайшим восторгом. По окончании митинга рабочие понесли Ильича в автомобиль и тепло провожали до Нарвских ворот.

После посещения Ленина Путиловский завод стал большевистским и никого, кроме большевиков, здесь не слушали.

Революционное настроение рабочих масс нарастало с каждым днем. Нарвский район, на территории которого расположен Путиловский завод, был цитаделью большевиков. Юнкера сюда не смели и показываться. Они хорошо знали, что встретят вооруженное сопротивление рабочих.

После июльских дней тогдашний меньшевистско-эсеровский ВЦИК попытался разоружить нас. Он прислал двух депутатов эсеров с предложением сдать оружие. Мы прогнали эсеровских парламентариев. Но оружие, на всякий случай, припрятали подальше.

В августе—сентябре путиловцы уже открыто обучались военному делу. Занятия проводились в екатерингофском саду по два—три часа в день.

В период борьбы с корниловщиной на заводе записалось в ряды Красной гвардии более двух тысяч человек. Оставшиеся работали с огромным производственным под'емом, подготовляя вооружение для революционных сил. Достаточно сказать, что за два дня было собрано около двухсот пушек, несколько бронемашин и так далее. Эту работу раньше делали в течение месяца.

Путиловцы горячо поддержали решение Центрального Комитета партии о вооруженном восстании.

Так еще раз были побиты предатели рабочего класса штрейкбрехеры революции — презренные каменевы, зиновьевы и троцкие, выступавшие против вооруженного восстания.

Ленин учил, что необходимо тщательно подготовить восстание, необходимо использовать революционное настроение масс. ЦК партии большевиков во главе с товарищем Сталиным, следуя этим указаниям, усиленно вел практическую подготовку восстания, уделяя особое внимание организации и обучению военному искусству Красной гвардии.

Известие о подготовке свержения власти буржуазии вызвало среди путиловцев неописуемое воодушевление. В двадцатых числах октября путиловский отряд был в полной боевой готовности. По приказу Военно-революционного комитета путиловцы вместе с красногвардейцами других заводов несли охрану Смольного и зданий районных советов.

Но буржуазия не собиралась уходить от власти без боя. Штаб петроградского военного округа лихорадочно готовился к разгрому революции. Временное правительство решило перейти в наступление. В ответ на это Военно-революционный комитет разослал 24 октября по всем полкам и красногвардейским отрядам распоряжение привести части в боевую готовность.

В тот же день путиловские рабочие на общезаводском митинге дали обязательство поддержать большевистский революционный штаб и внесли предложение о скорейшем разоружении юнкеров.

25 октября красногвардейцы, по заранее разработанному плану, заняли главнейшие правительственные учреждения: мариинский дворец, телефонную станцию, телеграф, почтамт, государственный банк, мосты, железнодорожные вокзалы. Значительное сопротивление было оказано у Зимнего дворца, но к вечеру и этот последний оплот правительства буржуазии и помещиков был взят героическим штурмом. В операциях непосредственное участие принимал и отряд путиловских красногвардейцев.

Власть, вырванная из рук буржуазии, в тот же день была передана второму Всероссийскому С'езду Советов, выделившему первое правительство пролетарской диктатуры во главе с В. И. Лениным.

Е. Ярославский

ОКТЯБРЬСКОЕ ВОССТАНИЕ

Подавление корниловского мятежа рабочими и солдатами Питера под руководством нашей партии привело к новому революционному под'ему во всей стране.

Массы на личном опыте убедились в том, что генералы, помещики и капиталисты готовы залить города и села кровью трудящихся, только бы раздавить революцию и восстановить в стране свою власть. Массы убедились, что меньшевики и эсеры ради сохранения господства буржуазии пойдут на любое предательство и что в стране только одна партия, партия большевиков способна организовать отпор контрреволюции. В Петрограде, Москве, на Урале, на Украине, в Донбассе металлисты, горняки, текстильщики, печатники, кожевники, железнодорожники активно поднялись на борьбу с буржуазией. Стачечное движение широко разлилось по всей стране.

Корниловщина окончательно развеяла все иллюзии крестьянства на получение земли из рук Временного правительства. Перед деревней снова нависла угроза возврата господства помещиков. Крестьянское движение за немедленный захват помещичьей земли, хлеба, скота и инвентаря приняло грандиозные размеры.

Карательные экспедиции, широко практикуемые Временным правительством, не только не подавили волнений, но, наоборот, способствовали их дальнейшему распространению.

Вспыхивали и особой остроты достигали волнения среди угнетенных национальностей, перерастая в ряде областей в вооруженную борьбу.

Крайне обострилось положение на фронте и во флоте. Командный состав потерял последние остатки доверия среди солдат и матросов. Все чаще отдельные части отказывались выполнять боевые приказы, усиливалась стихийная демобилизация. Фронт распадался.

В стране нарастал революционный кризис.

Авторитет большевистской партии в рабочем классе и среди крестьянства быстро рос и укреплялся. Тактика большевиков, рассчитанная на то, чтобы дать возможность массам на собственном опыте убедиться в правильности лозунгов партии, полностью оправдалась. Влияние большевистской партии росло и в советах. Петроградский, Московский и ряд других советов в большинстве становятся большевистскими.

В таких условиях партия в порядок дня поставила вопрос о захвате власти. Партия вновь выдвинула лозунг «Вся власть советам». «Теперь этот лозунг означал прямой подход революции к диктатуре пролетариата путем восстания. Более того, теперь этот лозунг означал организацию и государственное оформление диктатуры пролетариата». **(Сталин,** «Вопросы ленинизма». Изд. 10-е, стр **94**).

В конце сентября и в октябре Ленин в ряде статей («Кризис назрел», «Советы постороннего», «Письмо к товарищам большевикам, участвующим на областном с'езде Советов Северной области, и др.) настойчиво и остро поставил вопрос об организации восстания, подчеркивая, что промедление в восстании смерти подобно.

Ленин писал: «Кризис назрел. Все будущее русской революции поставлено на карту. Вся честь партии большевиков стоит под вопросом. Все будущее международной рабочей революции за социализм поставлено на карту». **(Ленин,** т. XXI, стр. 320).

Вопрос о восстании рассматривался по предложению Ленина и Сталина на заседании ЦК большевиков 10 октября (23 октября) 1917 года. Центральный Комитет признал, «что вооруженное восстание неизбежно и вполне назрело». **(Ленин,** т. XXI, стр. 330).

Решение Центрального Комитета о вооруженном восстании встретило единодушное одобрение и поддержку всех партийных организаций.

На снимке: дом № 13 по Болотной ул. в гор. Ленинграде, где 16 (29) октября 1917 года состоялось расширенное заседание ЦК РСДРП(б) с представителями всех большевистских организаций города. Заседание подробно обсудило план практических мероприятий по подготовке к вооруженному восстанию и избрало «пятерку»—военно-революционный центр по организационному руководству восстанием. Эта «пятерка» во главе с товарищем Сталиным руководила всей организацией и проведением Октябрьского вооруженного восстания.

Против восстания выступили презренные штрейкбрехеры Каменев и Зиновьев. Эти подлые предатели, скатившиеся в конце концов в лагерь фашизма, не ограничившись возражениями на заседании ЦК, обратились к местным комитетам с протестом против решения ЦК.

Выступления этих гнусных изменников против восстания вызвало яростное негодование Ленина. Со всей страстью пламенного пролетарского революционера Ленин заклеймил их, как подлых предателей, открыто перешедших в лагерь контрреволюции.

С большевистской прямотой Ленин ставил вопрос: «Либо переход к либерданам и открытый отказ от лозунга «Вся власть Советам», либо восстание. Средины нет». **(Ленин,** т. XXI, стр 338).

16 октября было проведено заседание ЦК совместно с представителями руководящих партийных организаций Петрограда. Это собрание приняло резолюцию, полностью одобряющую решение ЦК.

Обе резолюции были составлены и предложены Лениным. В этот же день на заседании ЦК для непосредственного руководства и организации вооруженного восстания был создан военно-политический центр во главе с товарищем Сталиным.

В начале октября возвращается из Финляндии Ленин и принимает личное участие в руководстве вооруженным восстанием.

Предатели Зиновьев и Каменев, получив единодушный, резкий отпор во всех местных партийных организациях, выдали правительству контрреволюционной буржуазии секретное решение партии о вооруженном восстании, напечатав свой донос в меньшевистской газете «Новая жизнь». Эти Иуды шли на любое предательство, на любую измену, не брезгая никакими средствами, лишь бы сорвать победоносное развитие пролетарской революции и сохранить господство капиталистов и помещиков.

Ленин обратился в Центральный Комитет с письмом, в котором писал: «Каменев и Зиновьев **выдали** Родзянко и Керенскому решение Ц. К. своей партии о вооруженном восстании и о сокрытии от врага подготовки вооруженного восстания, выбора срока для вооруженного восстания. Это факт. Никакими увертками нельзя опровергнуть этого факта. Двое членов Ц. К. клеузной ложью перед капиталистами **выдали** им решение рабочих. Ответ на это может и должен быть один: немедленное решение Ц. К.:

«Признав полный состав штрейкбрехерства в выступлении Зиновьева и Каменева в непартийной печати, Ц. К. исключает обоих из партии». **(Ленин,** т. XXI, стр. 355).

Большевистская партия, воспитанная своими великими вождями Лениным и Сталиным, дала сокрушительный отпор презренным отщепенцам - штрейкбрехерам. Партия пошла за своими учителями, за Лениным и Сталиным.

Ленин еще задолго до восстания подробно разобрал и утвердительно ответил на вопрос, удержат ли большевики государственную власть,—в брошюре под этим же названием, которую он писал, когда вынужден был скрываться от ищеек Керенского. В статье «Советы постороннего» Ленин напоминал, что «... вооруженное восстание есть **особый** вид политической борьбы, подчиненный особым законам, в которые надо внимательно вдуматься. Замечательно рельефно выразил эту истину Карл Маркс, писавший, что вооруженное **«восстание, как и война, есть искусство». (Ленин,** т. XXI, стр. 319).

Напоминая эти высказывания Маркса о восстании, Ленин давал конкретные указания о том, что необходимо повести одновременно наступление из важнейших пунктов, в том числе наступление всего флота, создать в решающих центрах гигантский перевес сил, занять важнейшие учреждения, выделить самые решительные элементы, особенно рабочую молодежь, для участия в наиболее важных операциях. Большевики развернули гигантскую организационную работу по выполнению этих указаний своего вождя.

Пытаясь лишить революцию ее вооруженной силы, Керенский отдал приказ о выводе революционных частей из Петрограда и отправке их на фронт.

Петроградский Совет, руководимый большевиками, постановил создать Военно-революционный комитет, который назначил своих комиссаров во все войсковые части, без ведома и согласия которых не мог быть выполнен ни один приказ. Революционные войска не были выведены из столицы. Одна за другой военные части вставали на сторону восстания.

Необходимо отметить огромную роль большевистской печати. Она была набатным колоколом пролетарской революции. В сентябре и октябре вместо «Правды», разгромленной бандами контрреволюции, выходила газета «Рабочий путь», являвшаяся центральным органом нашей партии. Главным редактором центрального органа был товарищ Сталин. Статьи Ленина и Сталина имели огромное значение в деле революционного большевистского воспитания и организации масс, в деле раз'яснения трудящимся задач революции.

Осведомленная штрейкбрехерами, предателями Каменевым и Зиновьевым, буржуазия и ее приспешники тотчас же приняли меры к тому, чтобы быстро разгромить штаб революции—партию большевиков. Вечером того же дня (18 октября), когда появился в «Новой жизни» подлый предательский донос Каменева и Зиновьева, Временное правительство устроило секретное заседание по вопросу о предотвращении восстания, подготовлявшегося большевиками. 19 октября Временное правительство спешно вызвало в Петроград войска с фронта.

23 октября Временное правительство постановило закрыть газеты «Рабочий путь» и «Солдат» и немедленно арестовать большевиков, участников событий 3—4 июля.

24 октября Временное правительство издало приказ о расследовании деятельности Военно-революционного комитета, а штаб военного округа опубликовал приказ об отстранении и предании суду комиссаров Военно-революционного комитета, назначенных в воинские части.

Окончание см. на 4 стр.

Сводка областного земельного управления

О ВСПАШКЕ ЗЯБИ, УБОРКЕ САХАРНОЙ СВЕКЛЫ, КАРТОФЕЛЯ, ПОДСОЛНУХА И ОБРАБОТКЕ КОНОПЛИ

НА 20 ОКТЯБРЯ 1937 ГОДА

Наименование районов	Поднято зяби	Выкопано сахарной свеклы	Сдано сахарной свеклы на приемные пункты (в проц. к выкопанному)	Выкопано картофеля: Колхозами	Колхозниками	Убрано подсолнуха	[illegible]	[illegible]
	В процентах к плану							
Горшеченский	76,3	99,7	98,8	84,9	39,7	77,2	71,4	30,0
Уразовский	75,4	100,0	95,7	63,1	41,3	92,7	43,5	44,0
Валуйский	71,5	99,5	94,4	80,6	9,6	95,9	17,7	84,2
М.-Архангельский	71,3	—	—	88,3	70,8	—	81,5	44,6
Корочанский	70,8	—	—	96,4	90,8	100,0	—	—
Фатежский	66,4	—	—	118,6	—	—	73,0	31,7
Микояновский	66,1	96,0	79,6	113,5	—	—	—	—
Н.-Оскольский	65,2	94,1	84,3	46,9	34,5	85,0*	24,9	48,4
Скороднянский	65,0	—	—	70,2	31,2	99,4	70,9	60,3
Кр.-Яружский	63,8	95,0	81,1	53,8	46,0	71,4	52,9	83,6
Волоконовский	63,2	91,7	86,9	60,9	49,6	90,1	46,1	75,5
Долгоруковский	61,6	—	—	97,4	18,5	—	—	—
Дмитровский	61,0	95,3	83,2	93,8	102,5	—	86,6	7,1
Глушковский	60,1	95,5	81,6	73,2	55,1	—	52,4	34,5
Томаровский	60,1	87,7	74,3	54,7	11,2	43,0	—	—
Рыльский	59,5	92,2	69,8	16,2	—	—	47,4	40,4
Суджанский	58,9	92,1	81,0*	78,6	51,7	—	34,1	14,9
Глазуновский	58,5	—	—	87,8	97,9	—	66,4	50,5
Шебекинский	57,7	96,9	85,5	42,8	41,5	80,0	—	—
Прохоровский	53,7	92,3	85,6	58,1	84,7	37,6	50,0	84,4
Крупецкой	56,4	95,2	75,1	33,6	21,9	—	65,7	—
Ленинский	55,2	85,4	67,9	75,1	35,8	—	26,1	56,7
Тимской	54,7	—	—	61,2	40,2	81,6	39,8	—
Б.-Троицкий	53,9	90,8	58,5	47,7	—	92,8	—	—
Белгородский	53,0	96,8	91,4	33,1	23,5	46,2	—	—
В.-Любажский	52,2	—	—	79,4	101,8	—	48,1	11,3
В.-Михайловский	52,1	—	—	60,0	—	91,1	—	—
Грайворонский	50,6	86,9	69,5	30,0	0,2	—	16,3	82,6
Ясеновский	50,6	94,7	90,7	81,7	—	90,8	38,1	18,7
Ракитянский	50,4	96,4	82,7	20,2	19,2	100,0	100,0	100,0
Хомутовский	50,4*	—	—	—	—	—	90,0*	20,1*
Чернянский	49,8	88,3	74,2	52,8	23,1	89,7	34,1	42,8
Обоянский	49,7	89,7	63,9	45,2	66,9	—	42,8	37,7
Сажновский	48,4	78,9	61,3	11,7	—	—	—	—
Кросянский	48,3	—	—	85,5	77,0	—	50,8	10,0
Мантуровский	48,2	—	—	60,0	38,2	73,8	64,1	62,4
Пристенский	48,2	91,2	60,5	35,8	42,3	100,0	35,1	46,2
Ст.-Оскольский	47,7	88,5	86,9	67,4	68,3	95,8	43,1	51,2
Шигровский	47,4	97,0	74,9	64,3	39,0	100,0	21,3	68,4
Беловский	47,0	97,4	66,6*	90,8	89,9	—	41,0	38,3
Тербунский	47,0	98,3	97,8	69,3	—	—	57,1	31,2
Борисовский	46,6	87,6	67,2	47,6	15,7	42,8	40,0	83,3
Дмитриевский	46,6	94,2	79,5	77,3	—	—	62,8	42,6
Воловский	45,7	95,5	80,0	57,7	51,3	100,0	49,2	71,0
Касторенский	45,4	84,3	67,1	46,6	133,2	—	—	—
Стрелецкий	45,3	—	—	49,6	15,3	—	48,0	100,0
Льговский	45,2	95,8	83,0	70,5	—	—	81,1	28,3
Б.-Полянский	45,1	99,5	96,8	87,6	49,8	—	3,3	—
Ястребовский	44,6	—	—	40,9	8,9	87,4	38,5	63,5
Б.-Дворский	43,4	—	—	39,9	20,0	87,6	41,4	75,7
Кореневский	42,7	87,7	70,5	58,2	68,5	—	15,3	12,5
Ивнянский	41,6	88,0	73,9	86,4	44,1	—	33,3	—
Бесединский	41,3	99,1	69,9	60,6	81,6	100,0	32,1	55,6
В.-Солдатский	41,2	96,1	72,3	59,7	61,5	—	40,5	7,8
Кривцовский	41,1	87,1	61,2	49,3	—	55,5	38,3	61,3
Солнцевский	39,4	35,8	66,0	—	—	—	37,5	60,5
Иванинский	38,8	88,0	66,9	26,1	8,9	—	21,2	2,5
Октябрьский	38,0	87,8	69,3	23,6	4,7	100,0	50,0	50,6
Конышевский	35,9	94,1	71,4	68,6	99,9	—	75,0	37,0
Поныровский	35,9	—	—	—	11,4	—	46,3	63,9
Беленихинский	35,4	87,6	61,5	—	—	100,0	13,8	100,0
Медвенский	34,7	92,0	61,7	46,6	40,4	49,3	35,5	70,4
Советский	34,0	77,1	63,3	55,0	—	—	100,0	24,1
Черемисиновский	33,2	79,6	57,0	66,4	92,8	—	8,3	25,0
Золотухинский	31,7	—	—	74,7	100,0	—	38,1	50,4
Михайловский	25,3	—	—	72,4	31,3	—	70,0	23,2
Свободинский	23,9	—	—	77,1	6,3	—	51,6	71,3
Всего по области:	50,6	91,6	75,6	68,9	39,1	89,1	62,2	35,1

Примечание: показатели, отмеченные звездочкой, даны по состоянию на 15 октября.

ПРЕДВЫБОРНАЯ ХРОНИКА

◆ 21 октября в Облисполкоме проведено инструктивное совещание с секретарями Окружных избирательных комиссий по выборам в Совет Союза. Секретари ознакомлены с технической организацией и проведения выборов: подсчетом голосов, составлением протоколов и т. д.

◆ Утвержден стандарт и изготовляются вывески для всех Окружных избирательных комиссий.

◆ Облисполком дал указание районам о выделении технического штата для Окружных комиссий по выборам в Верховный Совет.

В штат входят: один—два делопроизводителя, статистик, машинистка.

◆ 21 октября все Окружные избирательные комиссии получили штампы и печати. Председателям, заместителям председателей и секретарям Окружных избирательных комиссий выданы соответствующие удостоверения. Членам комиссий удостоверения будут разосланы не позже 25 октября.

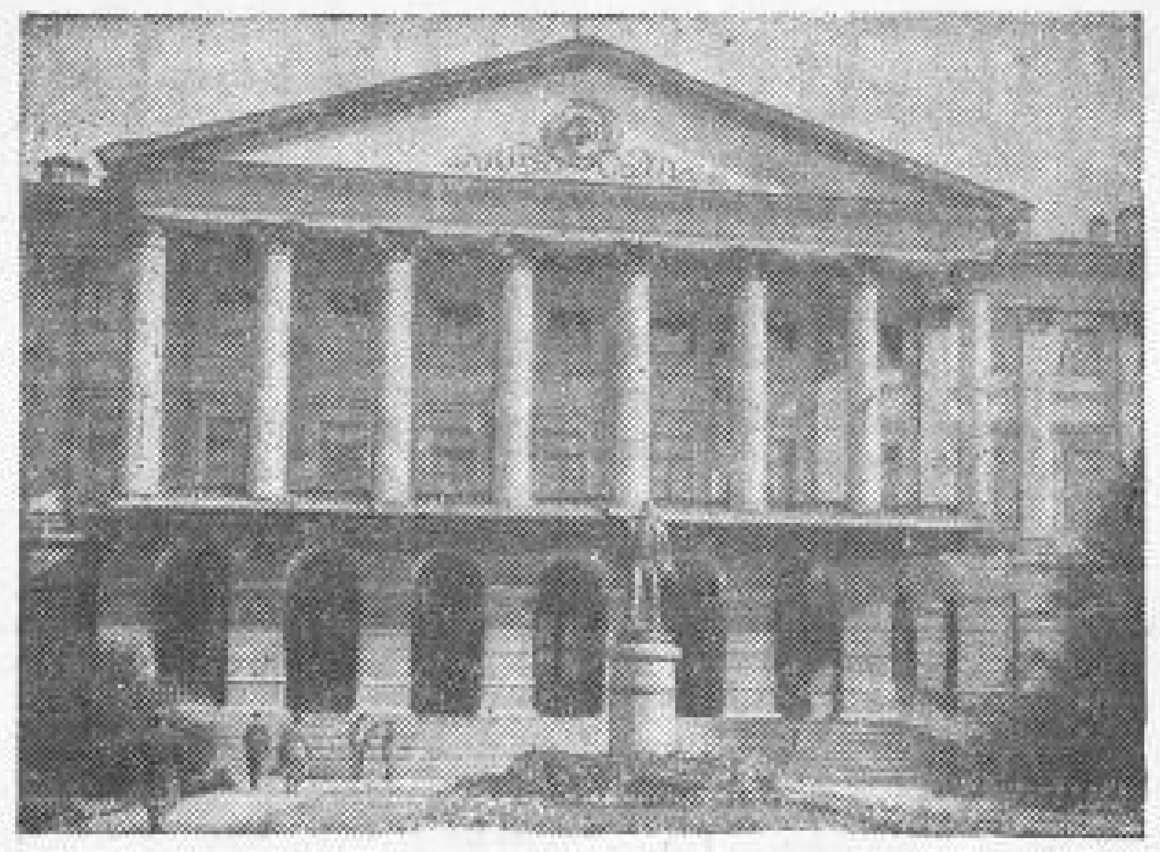

На снимке: здание Смольного института в Ленинграде, бывшего в 1917 году штабом Октябрьского восстания.

Награждение командиров, политработников, инженеров и техников Рабоче-Крестьянской Красной Армии

Постановлением ЦИК СССР от 22 октября 1937 года за выдающиеся успехи в боевой, политической и технической подготовке соединений, частей и подразделений Рабоче-Крестьянской Красной Армии награждены: орденом Ленина — комдив **Максимов И. Ф.**, комбриг **Птухин Е. С.**, полковник **Иванов П. А.**, полковник **Романенко П. Л.**, полковой комиссар **Агальцов Ф. А.**, капитан 3-го ранга **Алафузов В. А.**, капитан 3-го ранга **Дрозд В. П.**, капитан **Гоффе В. И.**, старший лейтенант **Демидов Н. Ф.**, лейтенант **Бонакер Э. П.**, лейтенант **Семенов И. А.**, воентехник 2-го ранга **Беспалов С. И.** Орденом Красное Знамя награждены 53 человека. Орденом Красная Звезда награждено 8 человек.

Награждение работников оборонной промышленности

Постановлением ЦИК СССР от 22 октября 1937 года за выдающиеся достижения в работе в оборонной промышленности награждены орденом Ленина инженер **Гаврилов Н. А.**, инженер **Ойцер И. Н.**, инженер **Стонлицкий С. И.**, инженер **Шиц А. Д.** Орденом Красная Звезда награждено 13 человек. Орденом Знак Почета награждено 7 человек.

(ТАСС).

Ледокол „Русанов" у острова Рудольфа

Ледокол «Русанов» доставил на остров Рудольфа груз для экспедиции тов. Шевелева по поискам самолета «Н-209». Накануне 20 октября ледокол принял этот груз с пароходов «Рошаль» и «Пролетарий» в бухте Тихой, куда пароходы прибыли из Архангельска.

«Русанов» привез экспедиции лыжи для воздушных кораблей, прожекторное оборудование для ночных полетов, запасные части для самолетов и другие грузы. Для зимовщиков острова он доставил продовольствие — главным образом мясо и овощи.

Пароходы «Рошаль» и «Пролетарий», находящиеся сейчас в той же бухте Тихой, продолжают разгрузку оборудования и грузов, предназначенных для полярной станции на острове Рудольфа.

ПОБЕДИТЕЛЬ СОРЕВНОВАНИЯ МОЛОДЫХ МУЗЫКАНТОВ

21 октября жюри подвело итоги всесоюзного конкурса скрипачей и виолончелистов. Присуждение премий было проведено тайным голосованием. Победителем в соревновании молодых советских музыкантов вышел юный ленинградский виолончелист Даня Шафран. Ему присуждена первая премия в размере 10000 рублей. Вторую премию получил московский виолончелист А. Власов. Две третьих и две четвертых премии также присуждены москвичам.

ДАЛЬНИЙ БЕСПОСАДОЧНЫЙ ПОЛЕТ ЛЕТЧИКА ФЕДОСЕЕВА

Летчик Центрального аэроклуба СССР имени Косарева—тов. Федосеев 21 октября совершил дальний беспосадочный полет на легком одноместном гидросамолете конструкции инженера А. С. Яковлева—«УТ-1», оборудованном мотором «М-11» мощностью в 150 лош. сил.

Старт этому полету был дан в 10 час. 33 минуты утра на Москва-реке вблизи Тушинского гидропричала. В тот же день поздно вечером аэроклуб получил сообщение о том, что летчик тов. Федосеев в 16 часов 20 минут благополучно прилетел в Уфу.

По предварительным данным, товарищ Федосеев за 5 час. 47 минут беспосадочного полета покрыл по прямой свыше 1200 клм.

На подобных легких гидросамолетах наибольшее расстояние без посадки пролетели только два летчика: советский пилот Кржижевский—470 клм. 662 метра и американский пилот Кинг—353 клм. 988 метров.

Военные действия в Китае

ШАНХАЙ. В ночь на 22 октября китайские войска после усиленной артиллерийской подготовки предприняли общее наступление по всему шанхайскому фронту. По сообщению китайского штаба, китайским войскам в результате наступления на различных участках удалось продвинуться вперед. Китайские войска захватили ряд деревень, которые до этого были заняты японцами.

Севернее Чжэньцзяханя китайские войска после ожесточенного боя заняли первую линию японских окопов. В районе канала Фаншуньтань японские войска отеснены на северный берег канала. На цзяньваньском участке китайские войска продвинулись вперед и заняли несколько домов около ипподрома.

В результате атаки в районе Баоцзяцзяо китайские войска продвинулись до Рокушан гарден. На участке Люхэ китайским войскам также удалось продвинуться на расстояние от 1 до 2 клм.

ЛОНДОН, 22 октября. Бейпинский корреспондент агентства Рейтер, сообщая о положении в Северном Китае, указывает, что на Тяньцзинь-Пукоуской железной дороге японских войск почти совсем нет. Китайские войска продвигаются на север, не встречая сопротивления и приближаются к Дэчжоу.

НАНКИН, 22 октября. По последним китайским сообщениям китайские войска уже вступили в южную часть провинции Хэбэй.

На фронтах в Испании

СЕВЕРНЫЙ ФРОНТ

По сообщению испанского министерства обороны от 22 октября, республиканские войска, лишенные возможности оказать дальнейшее сопротивление в восточной части побережья после занятия мятежниками Вильявисиоса, эвакуировали город Хихон в соответствии с решением комитета обороны Астурии. 22 октября мятежники и интервенты вступили в Хихон.

ЦЕНТРАЛЬНЫЙ ФРОНТ

Согласно сообщению испанского министерства обороны от 22 октября, в районе Вильяверде республиканские войска, осуществив разведывательную операцию, захватили значительное военное снаряжение противника.

К югу от Мадрида, в районе Карабанчеля республиканская артиллерия вывела из строя два фашистских противотанковых орудия германского происхождения, установленных мятежниками близ военного госпиталя.

ВОСТОЧНЫЙ (АРАГОНСКИЙ) ФРОНТ

В районе Ла Эрмита де Сан Педро, в Верхней Арагонии республиканские войска предприняли утром 22 октября решительное контрнаступление и захватили позиции, потерянные, было, ими накануне, в результате чрезвычайно сильной атаки фашистов.

ЮЖНЫЙ ФРОНТ

22 октября мятежники после артиллерийской подготовки атаковали республиканские позиции у Сиерра эль Перу, но были отброшены республиканцами.

ПРЕНИЯ ПО ВНЕШНЕЙ ПОЛИТИКЕ В АНГЛИЙСКОМ ПАРЛАМЕНТЕ

ЛОНДОН, 22 октября. Выступивший в прениях в палате общин коммунистический депутат Галлахер заявил, что последнее предложение Италии является новым трюком, рассчитанным на то, чтобы помешать испанскому народу получить необходимое ему оружие. Нет такого правительства, сказал он, которое руководило бы военными действиями республиканской Испании, но всем известно, что итальянскими солдатами, находящимися в Испании, руководит не генерал Франко, а итальянское правительство. Галлахер потребовал, чтобы испанскому народу была предоставлена возможность получить оружие. Премьер Невиль Чемберлен заявил, что в настоящее время Лига наций не является гарантией от агрессии. Касаясь испанского вопроса, Чемберлен сказал, что сначала должно быть отозвано небольшое и равное количество «добровольцев» с обеих сторон. По английское правительство вовсе не считает удовлетворительным или приемлемым такой порядок, который позволил бы отправку новых «добровольцев» и оружия в Испанию в то время, как оттуда номинально отзывались бы прежде отправленные «добровольцы».

Касаясь положения на Дальнем Востоке, Чемберлен заявил, что конференция девяти держав предоставляет возможность применить соединенные усилия, о которых говорил Рузвельт. «Было бы ошибочно, отправляясь на эту конференцию, говорить об экономических санкциях и о применении силы. Мы идем туда добиваться мира, а не увеличивать размеры конфликта».

Германское военное снаряжение для Франко

ЛОНДОН. По словам «Ньюс кроникл», в последние недели Германия посылала испанским мятежникам военные материалы в более значительных размерах, чем когда-либо раньше. Военное снаряжение идет из Гамбурга и Штеттина, а также по железным дорогам через Австрию в Италию. С 1 по 4 октября на германский пароход «Софи рикмерс» было погружено 2000 тонн взрывчатых веществ. Часть этого груза отправляется для испанских мятежников, остальное—в Японию.

Матч Эйве—Алехин

АМСТЕРДАМ, 22 октября. 8-я партия на первенство мира по шахматам между Эйве и Алехиным игралась вчера в Лейдене. Игравший белыми Алехин выиграл на 26-м ходу.

Счет матча: 5:3 в пользу Алехина.

ИЗВЕЩЕНИЕ

По решению бюро Обкома ВКП(б) 1 ноября сего года в городе Курске созывается областное совещание зам. директоров МТС по политчасти и начальников политотделов совхозов.

Повестка дня:

1. О решениях Пленума ЦК ВКП(б) в связи с предстоящими выборами в Верховный Совет Союза ССР. (Докладчик тов. Поскарев).
2. О подготовке кадров МТС и совхозов.

Сельхозотдел Обкома ВКП(б)—РЕПИЧЕВ.

Отв. редактор И. ШАРОНЧИКОВ.
Издатель—ОБКОМ ВКП(б).

Октябрьское восстание

ОКОНЧАНИЕ

Важнейшие пункты города были заняты юнкерами.

В ответ на это Военно-революционный комитет восстановил выпуск газет «Рабочий путь» и «Солдат», организовав охрану типографии, и привел в боевую готовность все воинские части гарнизона, верные революции.

Вечером 24 октября (6 ноября) Ленин прибывает в Смольный и вместе с товарищем Сталиным лично руководит восстанием. Здесь же он пишет исключительно страстное по своему содержанию «Письмо членам ЦК», в котором призывает «...во что бы то ни стало, сегодня вечером, сегодня ночью арестовать правительство, обезоружив (победив, если будут сопротивляться) юнкеров и т. д.

Нельзя ждать!! Можно потерять все!!» (**Ленин, т. XXI, стр. 362**).

Ленина горячо поддерживает товарищ Сталин. В своей статье «Что нам нужно?», опубликованной в газете «Рабочий путь» накануне восстания, товарищ Сталин пишет:

«Настал момент, когда дальнейшее промедление грозит гибелью всему делу революции.

Нужно нынешнее правительство помещиков и капиталистов заменить новым правительством рабочих и крестьян...

Нужно нынешнее самозванное правительство, народом не избранное и перед народом не ответственное, заменить народом признанным правительством, избранным представителями рабочих, солдат и крестьян и ответственным перед этими представителями». («Рабочий путь» № 44, 24 октября (6 ноября) 1917 г.).

25 октября (7 ноября) красной гвардией и революционными войсками были заняты в Петрограде главнейшие правительственные учреждения, вокзалы, почта, телеграф. Смольный стал боевым штабом революции, откуда шли боевые приказы, где вооружалась Красная гвардия. Петроградские рабочие показали в эти дни, что они прошли под руководством большевистской партии хорошую школу. Революционные части войск, подготовленные к восстанию работой большевистской военной организации, точно выполняли боевые приказы и дрались бок о бок с Красной гвардией.

Большую роль в восстании играли кронштадтские матросы. Крейсер «Аврора» громом своих пушек 25 октября возвестил начало новой эры—эры пролетарской социалистической революции.

Временное правительство было побеждено. Оно было арестовано в Зимнем дворце отрядом Красной гвардии.

Вся подготовка революции и руководство ею было делом одной партии, партии большевиков, руководимой гениальными стратегами и великими мастерами революции Лениным, Сталиным.

Партия обеспечила победу рабочего класса, разгромив контрреволюционеров—меньшевиков и эсеров и их гнусных приспешников—троцкистско-зиновьевских и правооппортунистических предателей.

Троцкий, Зиновьев, Каменев, Рыков, Бухарин—эти подлые лакеи контрреволюционной буржуазии пытались сорвать победу пролетарской революции во имя сохранения капитализма. Их общей платформой было неверие в силы рабочего класса, отрицание возможности победы пролетарской революции и построения социалистического общества. Троцкий саботировал вооруженное восстание, фактически предупредил контрреволюционеров о дате восстания, всячески срывал намеченный партией срок вооруженного выступления, прикрываясь разговорами о необходимости приурочить восстание к С'езду Советов.

Ленин и Сталин разоблачили предательскую тактику Троцкого, которая неизбежно вела к поражению вооруженного восстания пролетариата.

Партия изолировала и разгромила провокаторов и штрейкбрехеров—Троцкого, Зиновьева, Каменева и др. предателей и организовала победоносное вооруженное восстание по плану, разработанному Лениным и Сталиным.

«События показали, что Ленин был совершенно прав. Известно, что восстание было начато до Всероссийского С'езда Советов. Известно, что власть была взята фактически до открытия Всероссийского С'езда Советов...» (Сталин, «Об оппозиции», стр. 117).

Второй С'езд Советов, начавшийся 25 октября (7 ноября) принял власть, завоеванную рабочими и солдатскими массами Петрограда.

Социалистическая революция победила. Власть перешла в руки трудящихся. Овеянные порохом гражданской войны, разгромив врагов, рабочий класс и крестьянство, руководимые великой большевистской партией, приступили к строительству и построили новое социалистическое общество. В исключительно короткий исторический срок по плану, начертанному гениальными вождями пролетариата Лениным и Сталиным, отсталая страна превратилась в страну мощной индустрии с крупнейшим в мире сельским хозяйством, оснащенным передовой техникой. Советский Союз стал неприступной крепостью социализма, границы которого зорко охраняются непобедимой Красной Армией. Советский народ, руководимый героической большевистской партией во главе с великим вождем товарищем Сталиным, полон непреклонной воли и решимости бороться за дальнейшие победы.

Врагам трудящихся—фашистам и их агентуре — троцкистско-бухаринской шпионской своре не удастся помешать нашему победоносному продвижению.

Партия и трудящиеся массы разоблачили и разгромили многие шпионские гнезда троцкистских и правых мерзавцев. Враги народа будут до последнего беспощадно раздавлены. Трудящиеся страны социализма бодро и уверенно идут вперед к полной победе коммунизма.

В ЗРЕЛИЩНЫХ ПРЕДПРИЯТИЯХ

КУРСКИЙ ОБЛАСТНОЙ ГОСУДАРСТВЕННЫЙ ДРАМАТИЧЕСКИЙ ТЕАТР имени А. С. ПУШКИНА

24 октября

Утром для школ. Нач. в 12 ч. дня и веч. в 8 ч. открытый спектакль

ПРЕМЬЕРА В. Шекспир.

РОМЕО и ДЖУЛЬЕТТА

Трагедия в 5 действиях 21 картины. Постановка гл. реж. заслуж. артиста Республики А. Н. Канаева.

Начало в 8 часов вечера.

Касса открыта с 2 часов дня до 9 час. веч.

Дети до 16 лет не допускаются.

1-й ЗВУКОВОЙ кинотеатр им. Щепкина. Ул. Дзержинского, 51. Тел. 3-87

Ежедневно смотрите и слушайте новый звуковой фильм производства Ленфильм

ТАЙГА ЗОЛОТАЯ

Нач. сеансов: 7, 8—15, 10—30.

24 октября детский сеанс. Начало сеансов в 2—30, 4, 5—30.

ТАЙГА ЗОЛОТАЯ

Касса открыта с 11 ч. дня до 2 ч. и с 5 дня до 10 час. вечера.

Кинотеатр „ТЕМП" ул. Дзержинского, 34. Тел. 5-..

23 и 24 октября

ЭЛИСО

Начало сеансов: 7, 8—30, 10 ч.

Ежедневно детский сеанс в 5—30

ЭЛИСО

3-й (новый) звуковой кинотеатр. Ул. Луначарского, 5. Телефон 4-65.

Ежедневно демонстрируется художественный приключенческий звуковой фильм

УЩЕЛЬЕ АЛАМАСОВ

Нач. сеансов: в 6, 8 и 10 час.

Курской областной конторе „Союзутиль" — ТРЕБУЮТСЯ — квалифицированные бухгалтеры и картотетчики на постоянную работу. Адрес конторы: гор. Курск, ул. Володарского, № [illegible]

Буфету станции Курск 1-й — ТРЕБУЕТСЯ — счетовод-телеграфист. Обращаться в контору буфета на станции Курск 1-й. 133

== ОТКРЫТ ==

ПРИЕМ ПОДПИСКИ НА ПОРТРЕТЫ тт. ЛЕНИНА, СТАЛИНА и ВОРОШИЛОВА на цветном атласе и на полотне. Размер на атласе 72 x 54 см., на полотне—[illegible] x 56 см.

Цена каждого портрета на атласе 40 руб., на полотне—[illegible] руб. При подписке вносится полная сумма стоимости или задаток не менее 15 рублей.

Портреты распространяются к 20-й годовщине Великой Октябрьской социалистической революции и доставляются подписчикам в их адреса по Курску в течение 2 дней после сдачи заказа и по области в течение [illegible] дней после получения заказа и задаточной суммы. По области портреты высылаются наложенным платежом в адреса подписчиков.

ПОДПИСКА ПРИНИМАЕТСЯ: сектором полиграфических и периодических изданий КОГИЗа (Курск, ул. Дзержинского, 39) (расчетный счет № 112864 в курской конторе Госбанка), всеми отделами подписки и уполномоченными по приему подписки. 1326 КОГИЗ.

Курской базе ...-посудно-хозяйственных товаров облпотребсоюза срочно : ТРЕБУЮТСЯ : товаровед, знакомый с металлами, москательными и скобяными товарами, и бухгалтер-калькулятор. Обращаться: Курск, ул. Добролюбова, 2, к директору.

КУРСКОМУ облсовету Динамо : ТРЕБУЮТСЯ : зав. базой, калькулятор, бухгалтер, статистик. Обращаться по адресу: Курск, Красноармейская, № 1, во дворе.

ДОВОДИТСЯ — ДО СВЕДЕНИЯ всех предприятий и учреждений, что для оформления иллюминации в дни октябрьских торжеств следует подавать заявки в отдел сбыта энергии ЦЭС ежедневно с 9 до 12 часов по 27 октября включительно. ЦЭС. 1383

ВНИМАНИЮ ВРАЧЕЙ и ГРАЖДАН. Во все аптеки и магазины „Сангигиены" поступила в продажу ЛЕЧЕБНАЯ МИНЕРАЛЬНАЯ ВОДА „ДЗАУ-СУАР". По своему химическому составу является щелочно-углекисло-соленой водой. Она относится к типу Ессентуки № 17. Применяется при болезнях желудочно-кишечного тракта, печени, желчных и мочевых путей. Кроме этого, имеются в продаже другие минеральные лечебные и столовые: Ессентуки №№ 4, 17 и 20, Боржом и Нарзан. Курское областное отделение главаптекоуправления.

Курской конторе „СОЮЗХЛЕБТОРГ" — ТРЕБУЕТСЯ — старший экономист-консультант. Адрес: ул. Красноармейская, № [illegible]

УТЕРЯННОЕ удостоверение № 9 081 на право управления автомашиной, выданное курским облавтотрестом на имя ЩЕРБАК А. А., считать недействительным.

Для строительства Лисичанского азотно-тукового комбината — ТРЕБУЮТСЯ — рабочие следующ. квалификаций: 1) каменщики, 2) штукатуры, 3) плотники, 4) чернорабочие. Холостяки обеспечиваются общежитием. С предложением обращаться: г. Лисичанск, Лисхимстрой, отдел кадров.

ДАЖЕ НЕ УМЕЮЩИЙ РИСОВАТЬ может расписывать ткани, дерево, глиняные изделия, выучившись заочно на госкурсах Ростокинского райсовета. Подробности по получении 50 коп. марками. Москва, Колхозная пл., Панкратьевский пер., 9—10, курсы. 1296.

Курское областное управление по делам искусств. (Ул. Радищева, № 4, тел. № 11-46).

К СВЕДЕНИЮ ВСЕХ ОРГАНИЗАЦИЙ, ПРЕДПРИЯТИЙ и КЛУБОВ.

С целью планового и качественного обслуживания КОНЦЕРТАМИ, концертно-эстрадное бюро облуправления по делам искусств приступило к приему заявок на художественное обслуживание по проведению празднования XX годовщины Октябрьской революции. Прием заявок ежедневно с 9 до 4 часов дня. По требованию организаций высылается уполномоченный по заключению договоров.

С 25 октября по [illegible] ноября на рынках г. Курска — ОТКРЫВАЕТСЯ — предпраздничная торговля с/х продуктами, к 20 годовщине Великой Октябрьской социалистической революции.

Для участия в предпраздничной торговле приглашаются колхозы, колхозники, трудящиеся и торгующие организации.

Управление рынками обеспечивает колхозы, колхозников и трудящихся для торговли с/х продуктами помещениями, весами и оборудованием, а также юридической и нотариальной консультацией.

УПРАВЛЕНИЕ РЫНКАМИ

№№ ТЕЛЕФОНОВ РЕДАКЦИИ «КУРСКОЙ ПРАВДЫ»: зам. отв. редактора — 65, секретариат — 5-39, зав. отдел. писем — 1-61, отделы рабселькоров и писем—2-15, отдел областной и городской информации — 5-64, культурный отдел — 5-61 (два звонка), пром.-транспортный отдел — 11-54, советско-торговый отдел—11-54 (два звонка), отдел международной информации и отдел обзоров печати—2-81, партийный отдел—5-09, сельхозотдел—4-25, выпускающий—6-04, книгоиздательство—6-82, заведующий издательством Обкома ВКП(б)—3-83, бухгалтерия—6-37, отд. об'явлен.—7-50. Адрес редакции: улица Ленина, 77.

Уполн. обллита Т.—23158. Курск, типография им. Б. Мачеса, Золотая, 15, тел. № 2-09. Тираж 70000 экз.

Пролетарии всех стран, соединяйтесь!

КУРСКАЯ ПРАВДА

Орган Курского обкома ВКП(б), облисполкома и горкома ВКП(б)

№ 246 (4372) | Вторник, 26 октября 1937 г. | Год изд. 20-й

С огромным политическим под'емом во всех избирательных округах проходят предвыборные собрания.

Рабочие, крестьяне, служащие, коммунисты и беспартийные совместно намечают кандидатов в депутаты Совета Союза и Совета Национальностей Верховного Совета СССР. Первым кандидатом в депутаты Совета Союза и Совета Национальностей трудящиеся намечают великого вождя народов товарища СТАЛИНА ИОСИФА ВИССАРИОНОВИЧА.

Теснее ряды вокруг большевистской партии Ленина—Сталина!

ПЕРВЫЕ КАНДИДАТЫ В ДЕПУТАТЫ СОВЕТА СОЮЗА

По всей нашей Великой стране, все шире и шире развертывается кампания по выборам в Верховный Совет СССР. На заводах и фабриках, в совхозах, МТС и колхозах, в частях Рабоче-Крестьянской Красной Армии, в учреждениях с небывалым под'емом проходят многолюдные предвыборные собрания. На этих собраниях трудящиеся с гордостью отмечают всемирно-исторические победы социализма в СССР, завоеванные под руководством великой партии Ленина—Сталина за истекшее двадцатилетие, демонстрируют свою беспредельную любовь и преданность к большевистской партии, советскому правительству и вождю народов товарищу **Сталину**.

На предвыборных собраниях с трибуны выступают беспартийные рабочие, инженеры, служащие, колхозники. Все они искренне благодарят партию большевиков и товарища Сталина за радостную, цветущую жизнь. В тесном контакте с коммунистами беспартийные рабочие и колхозники выдвигают лучших людей, непримиримых борцов за дело коммунизма, кандидатами в депутаты Совета Союза Верховного Совета СССР.

Первым кандидатом в Совет Союза трудящиеся Сталинского избирательного округа города Москвы наметили того, кто привел нашу страну к счастливой зажиточной жизни, кто ведет нас к новым победам, к коммунизму, кто в ожесточенных боях с врагами народа всех мастей твердо и последовательно отстоял и воплощает в жизнь великое учение Маркса—Энгельса—Ленина. Имя этому кандидату **Сталин Иосиф Виссарионович**.

И, как только стало известно о выдвижении товарища **Сталина** первым кандидатом в депутаты Совета Союза, все трудящиеся Страны Советов единодушно заявляют: **—Голос избирателей Сталинского округа города Москвы — это наш голос. За Сталина голосует вся страна, все трудящиеся.**

Рабочие, инженеры, служащие северного депо ж. д. имени Дзержинского, выдвигая товарища Сталина кандидатом в депутаты Совета Союза, в резолюции собрания пишут: «Мы еще теснее сплотим свои ряды вокруг нашей родной большевистской партии, вокруг своего любимого вождя товарища Сталина... И всякий, кто осмелится поднять свою кровавую руку на страну социализма, будет нами стерт с лица земли».

— Наш дорогой вождь, любимый Сталин,—говорится в резолюции собрания рабочих и инженерно-технических работников западного депо станции Курск,—дал нам великую Конституцию. Каждая статья, каждый пункт Сталинской Конституции проникнуты величайшей заботой большевистской партии и лично товарища Сталина о счастливых людях нашей страны, о нас, рабочих».

Стахановец колхоза «Победа», Ленинского района, Илья Яковлевич Авдеев на предвыборном собрании членов колхоза произнес яркую насыщенную речь. «От всего сердца приношу колхозное спасибо,—говорит тов. Авдеев,—творцу новой Конституции, нашему Великому вождю товарищу Сталину за повседневную заботу о колхозниках. Я от всей души поддерживаю рабочих Москвы, наметивших первым кандидатом в депутаты Совета Союза товарища Сталина».

На всех предвыборных собраниях в избирательных округах нашей области трудящиеся единогласно, под гром аплодисментов, намечают первым кандидатом в депутаты Совета Союза любимого вождя народов товарища **Сталина** и его верных, ближайших соратников и учеников товарищей **Молотова, Кагановича, Ворошилова, Калинина, Микояна, Ежова**. Это еще и еще раз показывает, как велика любовь и преданность счастливого советского народа своей родной большевистской партии, своим вождям.

Лучших из лучших, до конца преданных партии Ленина—Сталина людей, непримиримых борцов за дело коммунизма, пошлем в Верховный Совет СССР—таков голос масс. Партия Ленина—Сталина воспитала немало замечательных, талантливых людей, которые проявили себя как подлинные большевики, способные организаторы и руководители. Таких людей, людей сталинской закалки немало и в нашей Курской области. О них всюду говорят, их знают широчайшие массы беспартийных рабочих и колхозников.

Старый производственник обувной фабрики города Курска тов. Клещев на предвыборном собрании порекомендовал наметить кандидатом в депутаты Совета Союза от Курского городского избирательного округа тов. **Пескарева Георгия Сергеевича**. «Своей работой,—говорил стахановец Клещев,—тов. Пескарев доказал, что он является стойким большевиком, беззаветно преданным великому делу Ленина—Сталина, делу социализма. Он непримирим к врагам народа, беспощадно разоблачает троцкистско-бухаринских бандитов и иных двурушников». Предложение тов. Клещева поддержано всем собранием: рабочие, инженеры, служащие обувной фабрики наметили кандидатуру тов. Пескарева в депутаты Совета Союза.

В Белгородском избирательном округе колхозники сельхозартели «Веселе життя» наметили кандидатом в Совет Союза своего председателя-орденоносца тов. **Серикова Никанора Ивановича**. Колхоз «Веселе життя» является передовым в нашей области. На примерах его большевистской работы учатся другие колхозы и колхозники.

Урожай в колхозе «Веселе життя» ежегодно растет, а вместе с этим из года в год растет материальный и культурный уровень колхозников. Колхозники прочно становятся на путь зажиточной жизни. Члены сельхозартели «Веселе життя» хорошо знают своего Никанора Ивановича, как человека преданного нашей социалистической родине, делу Ленина—Сталина, поэтому они доверяют ему столь почетное дело—намечают кандидатом в депутаты Совета Союза.

Намечая первых кандидатов в депутаты Совета Союза, трудящиеся великой родины социализма еще больше повышают свою политическую и производственную активность. Ко дню выборов—12 декабря—у нас не должно остаться ни одного завода, ни одной фабрики, ни одного совхоза и колхоза, ни одной МТС не выполнивших производственных планов 1937 года. Эта ответственная задача должна быть выполнена во что бы то ни стало.

Наметим, а затем изберем в Верховный Совет СССР стойких партийных и непартийных большевиков, верных сынов нашей Великой Родины, до конца преданных партии Ленина—Сталина.

Курский избирательный округ по выборам в Совет Национальностей от РСФСР

НА ПРЕДВЫБОРНЫХ СОБРАНИЯХ РАБОЧИЕ, ИНЖЕНЕРЫ, ТЕХНИКИ, СЛУЖАЩИЕ, КРАСНОАРМЕЙЦЫ НАМЕТИЛИ КАНДИДАТАМИ В ДЕПУТАТЫ СОВЕТА НАЦИОНАЛЬНОСТЕЙ ОТ РСФСР товарищей СТАЛИНА, ВОРОШИЛОВА, ЕЖОВА, МАСЛЕННИКОВУ

Курская электростанция наметила кандидатом

Иосифа Виссарионовича Сталина

Резолюция общего собрания рабочих, инженеров, техников и служащих курской ЦЭС

Обсудив вопрос о выдвижении кандидата в депутаты Совета Национальностей, общее собрание рабочих, инженеров, техников и служащих курской центральной электростанции постановляет:

1. Кандидатом в депутаты Совета Национальностей по Курскому избирательному округу по выборам в Совет Национальностей от РСФСР от рабочих, инженеров, техников и служащих центральной электростанции выдвинуть вождя народов СССР, горячо любимого трудящимися всего мира учителя, друга, гениального творца Конституции, великого продолжателя дела Маркса—Энгельса—Ленина, ведущего народы великой страны Советов от победы к победе, человека, имя которого является символом борьбы всего передового человечества, родного всем нам—Иосифа Виссарионовича Сталина.

2. Просить товарища Сталина дать свое согласие на баллотировку в депутаты Совета Национальностей по Курскому избирательному округу.

3. Обсудив кандидатуры на окружное предвыборное совещание представителей трудящихся по Курскому избирательному округу, общее собрание рабочих, инженеров, техников и служащих постановило избрать представителями на него товарищей: Чуянова А. М., Мартыненко И. П., Набокова В. И.

4. Поручить избранным на предвыборное окружное совещание представителям выдвинуть кандидатом в депутаты Совета Национальностей по Курскому избирательному округу великого вождя и учителя, гениального творца новой Конституции Иосифа Виссарионовича Сталина.

(Принято единогласно).

Курский ликерно-водочный завод наметил кандидатом

Николая Ивановича Ежова

Речь героя труда Ф. Д. Кравчука

Трудящиеся нашей великой Родины единодушно, с огромным под'емом выдвигают в Совет Союза великого вождя народов товарища Сталина, его верных соратников, лучших людей нашей страны—стахановцев.

Немногие из вас знают, в каких ужасных условиях жили в царской России национальные меньшинства. Я сам вырос в такой местности, где особенно резко бросалась в глаза зависимость и забитость национальных меньшинств. На моих глазах царские чиновники натравливали украинцев на евреев, поляков на украинцев и т. д.

Только советская власть дала жизнь угнетенным национальностям, раскрепостила их, разбудила их таланты, приобщила их к активной государственной жизни.

Наша страна — это единая семья народов. Я предлагаю послать в Совет Национальностей Верховного Совета СССР лучшего ленинца-сталинца Николая Ивановича Ежова, нашего любимого Наркома внутренних дел—генерального комиссара государственной безопасности, беспощадно борющегося против врагов народа. **(Аплодисменты).**

Резолюция общего собрания рабочих, инженерно-технических работников и служащих курского ликерно-водочного завода

Благодаря Ленинско-Сталинской национальной политике, народы СССР под руководством Сталинского ЦК ВКП(б) и мудрого вождя народов товарища Сталина добились величайших исторических побед—построения социализма.

Отмечая особые заслуги любимого Наркома-сталинца тов. ЕЖОВА НИКОЛАЯ ИВАНОВИЧА, коллектив курского ликерно-водочного завода выдвигает кандидатом в депутаты Совета Национальностей Верховного Совета СССР Николая Ивановича Ежова.

Мы просим Николая Ивановича дать согласие баллотироваться по Курскому избирательному округу по выборам в Совет Национальностей от РСФСР.

Да здравствует многонациональная цветущая страна победившего социализма!

Да здравствует творец новой Конституции товарищ СТАЛИН!

Курский железнодорожный узел наметил кандидатом

Надежду Алексеевну Масленникову

Зрительный зал железнодорожного клуба переполнен доотказа. Трудящиеся Курского железнодорожного узла собрались для выдвижения кандидата в депутаты Совета Национальностей.

Слово для предложения предоставляется машинисту-стахановцу тов. Переверзеву, недавно избранному председателем месткома западного депо.

— Я предлагаю,—говорит он,—выдвинуть кандидатом в депутаты Совета Национальностей тов. Масленникову, председателя Курского горсовета, стойкого члена коммунистической партии, показавшую себя как чуткую и отзывчивую к запросам и нуждам трудящихся работницу. В депутаты Совета Национальностей мы должны избрать лучших, проверенных людей, до конца преданных делу Ленина—Сталина. Я уверен, что тов. Масленникова с честью оправдает наше доверие.

По просьбе присутствующих, тов. Масленникова рассказывает свою биографию.

Ее жизненный путь—путь многих женщин счастливой советской страны. Дочь рабочего, Надежда Масленникова в 1920 году поступает работать чернорабочей на транспорт. В 1923 году вступает в комсомол; в Ленинский призыв ее принимают в партию. На общественной работе тов. Масленникова проходит школу государственной деятельности. Заботливо растит молодую работницу партия. С производства ее выдвигают на руководящую профсоюзную работу, через некоторое время тов. Масленникова—директор орловской шпагатной фабрики. Сейчас она работает председателем Курского городского совета.

Всесторонне обсуждают участники собрания выдвигаемую кандидатуру. Беспартийный машинист северного депо тов. Бобешников говорит:

— Я поддерживаю предложение—выдвинуть кандидатуру тов. Масленниковой в депутаты Совета Национальностей. Она показала себя, как способная, энергичная работница.

Положительно отзываются о кандидатуре тов. Масленниковой и выступающие тт. Булгаков, Лукьянов и Шепков.

Единогласно трудящиеся Курского железнодорожного узла выдвигают своим кандидатом в Совет Национальностей Надежду Алексеевну Масленникову.

Резолюция собрания рабочих, инженеров, техников и служащих Курского железнодорожного узла

Обсудив вопрос о кандидатуре в депутаты Совета Национальностей по Курскому избирательному округу по выборам в Совет Национальностей от РСФСР, мы, рабочие, служащие, инженеры и техники, коммунисты и комсомольцы Курского железнодорожного узла выдвигаем своим кандидатом тов. Масленникову Надежду Алексеевну, председателя Курского городского совета, как преданного делу партии Ленина—Сталина, активного и стойкого большевика, непримиримого борца с врагами народа.

Мы просим тов. Масленникову дать свое согласие баллотироваться в депутаты Совета Национальностей по Курскому избирательному округу.

Часть капитана тов. Смирнова наметила кандидатом

Климентия Ефремовича Ворошилова

Вчера бойцы, командиры и политработники части, которой командует капитан тов. Смирнов, собрались для того, чтобы наметить кандидатуру в депутаты Совета Национальностей.

Собрание прошло с необычайным п... сом. Первым выступил курсант ш... младшего комсостава тов. Гаврилов.

РЕЧЬ тов. ГАВРИЛОВА, курсанта школы младшего комсостава Н-ской части

— Нет таких слов, которые могли бы передать мою радость, вызванную тем, что я могу сегодня осуществить свое право—выдвигать кандидатов в высший орган государственной власти моей любимой Родины. До прихода сюда я долго думал над тем, кого мне рекомендовать. Я решил, что лучшим кандидатом в депутаты Совета Национальностей будет ближайший соратник товарища **Сталина**, твердокаменный большевик, первый маршал Советского Союза—шеф нашей части **Климентий Ефремович Ворошилов**.

На учениях я имел счастье здороваться с товарищем **Ворошиловым**. Этот ... навсегда останется в моей памяти. П...зуясь правом избирателя, я выдв... кандидатом в депутаты Совета Нацио...стей товарища **Ворошилова**.

Заключительные слова тов. Гавр... были встречены бурными, горячими аплодисментами.

Один за другим подходили к столу ...зидиума бойцы, командиры и поли...ботники. Все они с необычайным ...шевлением и радостью поддерживали ...ложение тов. Гаврилова.

Резолюция общего собрания бойцов, командиров и политработников части капитана тов. Смирнова

Обсудив вопрос о выдвижении кандидата в депутаты Совета Национальностей по Курскому избирательному округу общее собрание бойцов, командиров и политработников части капитана тов. Смирнова постановляет:

1. Выдвинуть кандидатом в депутаты Совета Национальностей по Курскому избирательному округу КЛИМЕНТИЯ ЕФРЕМОВИЧА ВОРОШИЛОВА, стойкого и преданного борца за дело рабочего класса, за дело коммунистической партии.

Под знаменем партии ЛЕНИНА—СТАЛИНА Рабоче-Крестьянская Красная Армия защищала свою социалистическую Родину. Красная Армия героически сметала со своего пути генеральские полчища. Своими победами она обязана партии ЛЕНИНА—СТАЛИНА и ее лучшим полководцам-большевикам, первому маршалу непобедимой армии рабочих и крестьян—КЛИМЕНТИЮ ВОРОШИЛОВУ.

Товарищ Ворошилов вместе с партией большевиков неустанно борется за рост, силу и могущество армии. Под его р...водством бойцы и командиры Кра... Армии успешно овладевают большеви... и боевой выучкой. Товарищ Ворош... воспитывает и учит нас быть стойкими преданными борцами за великое ... ЛЕНИНА—СТАЛИНА. Товарищ Ворош... подает нам пример боевой революцио... закалки.

За Климентия Ефремовича Ворош... ближайшего друга великого Стал... красного полководца, любимого Нар... обороны мы отдаем свои голоса.

Мы просим своего любимого Нар... маршала Советского Союза товар... Ворошилова дать свое согласие балло...ваться по Курскому избирательному о...гу в депутаты Совета Национальносте...

Да здравствует Нарком обороны, ма... Советского Союза товарищ Ворошилов!

Да здравствует партия Ленина—Ста...

Да здравствует вождь мирового про...риата товарищ Сталин!

Из посвященной Сталинской Конституции фото-серии, изданной «Ф... художником». Союзфот...

РЕКОРДНЫЙ УРОЖАЙ

1086 центнеров свеклы с гектара

РАКИТНОЕ. (По телефону). В прошлом году мы дали партии и правительству обязательство добиться на участке своего звена в 1937 году не менее 1000 центнеров свеклы с каждого гектара. Вдохновленные Сталинской Конституцией и отеческой заботой великого Сталина, давшего нам счастливую, радостную и зажиточную жизнь, готовясь к выборам в Верховный Совет СССР и к празднованию XX годовщины Великой Октябрьской социалистической революции,—мы с честью выполнили свое обязательство.

16 октября звено закончило копку и 19 октября—возку свеклы. С гектара в среднем получено 1086 центнеров свеклы.

Будем упорно бороться за еще лучший урожай в будущем году.

Звеньевая колхоза имени Калинина, Ракитянского района, Е. П. ЖИЛЬЦОВА.

Члены звена: М. В. ПОЛЬСКАЯ, А. И. САФОНОВА, П. Л. ЖИЛЬЦОВА.

ИЗВЕЩЕНИЕ

от избирательной комиссии РСФСР по выборам в Совет Национальностей

Избирательная комиссия РСФСР по выборам в Совет Национальностей помещается: г. Москва, Красная площадь, здание бывш. ГУМ'а, 4-й под'езд, 1-й этаж, помещение № 18. Телефоны: К-0-46-11; К-1-90-99.

НА ПРЕДВЫБОРНЫХ СОБРАНИЯХ РАБОЧИЕ, ИНЖЕНЕРЫ, ТЕХНИКИ, СЛУЖАЩИЕ, КОЛХОЗНИКИ НАМЕТИЛИ КАНДИДАТАМИ В ДЕПУТАТЫ СОВЕТА СОЮЗА товарищей КАГАНОВИЧА, ВОРОШИЛОВА, МИКОЯНА, ЕЖОВА, ПЕСКАРЕВА, СЕРИКОВА

БЕЛГОРОДСКИЙ ИЗБИРАТЕЛЬНЫЙ ОКРУГ

Депо ст. Белгород наметило кандидатом

Лазаря Моисеевича Кагановича

РЕЧЬ ТОВ. МИРОНОВА

Товарищи! Мы собрались на общее рание для того, чтобы выдвинуть в Со Союза кандидатуру лучшего предан- борца за социализм.

т имени рабочих паровозного депо нции Белгород, от всего Белгородского рательного округа я выдвигаю канди- ру верного соратника нашего вождя рища Сталина—Лазаря Моисеевича новича **(бурные аплодисменты).** Я вигаю эту кандидатуру потому, что рь Моисеевич вывел наш транспорт в довую шеренгу социалистического хо- тва. Я выдвигаю товарища Кагановича потому, что он беззаветно работает на благо народа, неутомимо и страстно борется за дело партии Ленина—Сталина. **(Аплодисменты).**

Я выдвигаю товарища Кагановича Л. М. потому, что он является лучшим сыном коммунистической партии.

Да здравствует борец за дело коммунизма — верный соратник великого вождя народов товарища Сталина—Лазарь Моисеевич Каганович! **(Бурные аплодисменты. Возгласы: «Да здравствует соратник товарища Сталина Лазарь Моисеевич Каганович! Ура!»).**

резолюции общего собрания рабочих, инженеров, техников, служащих депо и отделения ст. Белгород

Присутствовало 900 человек

вое первое слово мы обращаем к муд- учителю, другу, вождю трудящихся, чьим руководством партия, страна от победы к победе, и тому, кто дал самую демократическую Конституцию, ую счастливую жизнь — великому лину.

этот знаменательный для нас день, день Советский Союз подводит итоги м достижениям за 20 лет, когда стра- готовится к выборам в Верховный т, наши сердца наполняются радостью оциалистический труд, за великий ливый народ нашей страны.

иалистическое государство рабочих рестьян под руководством великого лина разгромило врагов народа, на- да покончило с эксплоатацией чело- человеком. Кровавые псы фашизма ли отнять у нас завоевания Великой ябрьской социалистической революции, ли лишить нас счастливой, зажи- ой жизни, но это им не удалось и гда не удастся. Славные органы НКВД руководством партии Ленина—Сталина алинского Наркома тов. Ежова нанесли точайший удар этим презренным пре- лям родины. Разоблачим и уничтожим нца всех врагов народа. Еще теснее тимся вокруг ленинской партии и дя народов товарища Сталина.

ы, слесари, токари, котельщики, инже- ы, техники и служащие депо и отде- станции Белгород, единодушно постановляем выдвинуть по Белгородскому избирательному округу кандидатом в депутаты Совета Союза железного наркома Лазаря Моисеевича Кагановича.

Лазарь Моисеевич Каганович один из лучших, непоколебимых борцов за дело партии Ленина—Сталина. Под его руководством транспорт сделал гигантский шаг вперед. Погрузка на железных дорогах с 56 тысяч вагонов возросла до 90—100 тысяч вагонов в сутки. Он поднял у нас, железнодорожников, боевой дух, под его непосредственным руководством улучшилась работа железнодорожного транспорта. Выросли у нас новые люди стахановцы-кривоносовцы.

Л. М. Каганович — верный сталинец, достойный сын советского народа, беззаветно предан делу Ленина—Сталина.

Коллектив белгородских паровозников просит Лазаря Моисеевича Кагановича дать свое согласие баллотироваться в Белгородском избирательном округе.

Да здравствует славная партия большевиков!

Да здравствует железный Нарком товарищ Каганович!

Да здравствует наш родной друг, наш учитель и вождь товарищ Сталин!

Да здравствует Сталинская Конституция!

Белгород, 25 октября 1937 г.

(По телефону от нашего корреспондента).

Колхоз „Веселе життя" наметил кандидатом

Никанора Ивановича Серикова

резолюции общего собрания колхозников колхоза „Веселе ття", М.-Михайловского сельсовета, Шебекинского района

Присутствовало 216 человек

бщее собрание колхозников и колхоз- сельскохозяйственной артели «Веселе тя», Шебекинского района, заслушав щение о выдвижении рабочими Москвы нинграда первыми кандидатами в депу- Совета Союза Верховного Совета СССР рища Сталина и ближайших его сорат- в товарищей Молотова, Калинина, нова, с гордостью и радостью едино- но поддерживает предложение о выдви- ии кандидатуры товарища Сталина в утаты Совета Союза и присоединяет голос за всенародного кандидата в т Союза великого Сталина.

дновременно, обсудив вопрос о выдви- ии кандидата в депутаты Совета Союза Белгородскому избирательному округу, ановляем:

андидатом в депутаты Совета Союза инуть тов. Серикова Никанора Ива- ча—председателя нашего колхоза.

Тов. Сериков является передовым знатным человеком нашей великой социалистической Родины. Как честного, преданного борца за дело партии Ленина—Сталина, как передового организатора борьбы за высокие колхозные урожаи советское правительство наградило его орденом Ленина.

Мы обращаемся ко всем избирателям Белгородского избирательного округа с просьбой присоединиться к нашему предложению и голосовать за верного сына нашей родины тов. Серикова.

Мы просим тов. Серикова дать свое согласие баллотироваться в Белгородском избирательном округе.

Да здравствует наша великая социалистическая Родина!

Да здравствует Сталинская Конституция!

Да здравствует вождь народов, наш дорогой и любимый товарищ Сталин!

Мы голосуем за товарища Сталина

ы, орденоносцы-студенты курской шей коммунистической сельскохозяй- нной школы, с огромной радостью уз- и о том, что трудящиеся нашей столи- Москвы и города Ленина выдвинули ми кандидатами в Совет Союза нашего икого вождя, гениального продолжате- ла Маркса—Энгельса—Ленина, учите- друга всех народов товарища **Сталина** го ближайших соратников товарищей **отова, Калинина и Жданова.**

Голос трудящихся Москвы и Ленингра- —это голос всего многомиллионного на- нашей страны. Московские и ленин- ские товарищи выразили единодушное ание всех народов СССР—первый голос ть тому, кто организовал и руководил икой Октябрьской социалистической люцией, кто выпестовал Страну Сове- кто провел ее к всемирно-историческим дам, к светлой, радостной жизни, кто т нас к полному торжеству коммуниз- —товарищу **Сталину.** Его кандидатура то наша всеобщая первая кандидатура ысший орган советской власти. Мы те с избирателями Москвы и Ленинграда гордимся выдвинутыми первыми кандидатами в Совет Союза.

Правительство и товарищ Сталин учли наши труды в борьбе за высокие сталинские урожаи в социалистическом земледелии и наградили нас высшей наградой — орденами Советского Союза. Перед нами, как и перед всеми трудящимися, широко открыты двери к науке, знаниям. Мы сейчас учимся, овладеваем большевизмом и сложной техникой сельского хозяйства. Ежечасно мы чувствуем на себе теплую, отеческую заботу товарища Сталина о воспитании кадров, о любовном выращивании людей.

Любовь к товарищу Сталину двинет весь советский народ на новые подвиги, на новые достижения. Мы разделяем беспредельную радость родной Москвы, выдвинувшей своим кандидатом в депутаты Совета Союза гениального творца Конституции.

Орденоносцы-студенты курской Высшей коммунистической сельскохозяйственной школы Альшев Г. И., Мерзликина Е. И., Степанов А. А., Сычев А. И., Ветлов А. А.

Колхоз имени Ворошилова, логовской меловой комбинат и шебекинский спиртозавод наметили кандидатом

Климентия Ефремовича Ворошилова

Резолюция общего собрания колхозников, трактористов колхоза имени Ворошилова, Репновского сельсовета, Белгородского района

Мы, колхозники и колхозницы, трактористы колхоза имени Ворошилова, собрались для обсуждения кандидатуры в депутаты Совета Союза.

Свой взор мы обращаем к тому, кто дал нам самую демократическую в мире Конституцию, самую счастливую и радостную жизнь, к тому, под чьим руководством разгромлены злейшие враги народа—подлые предатели троцкисты, зиновьевцы, бухаринцы, рыковцы, к тому, кто непоколебимо ведет советский народ от победы к победе, превратив нашу страну в великую социалистическую непобедимую державу—к вождю народов великому **Сталину.**

Мы выдвигаем кандидатом в депутаты Совета Союза по Белгородскому избирательному округу того, чье имя носит наш колхоз,—славного руководителя Рабоче-Крестьянской Красной Армии — первого маршала Советского Союза **Климентия Ефремовича Ворошилова.** Его имя связано с героической победой на фронтах гражданской войны, под его мудрым руководством Красная армия зорко охраняет границы нашей родины.

Товарищу Ворошилову — верному сыну трудового народа, лучшему другу и соратнику товарища **Сталина,** стойкому борцу за счастье всех трудящихся мы отдадим свои голоса.

Просим Климентия Ефремовича Ворошилова дать свое согласие баллотироваться по Белгородскому избирательному округу.

За боевого руководителя всех вооруженных сил СССР—за Климентия Ефремовича Ворошилова—мы призываем единодушно голосовать всех трудящихся Белгородского избирательного округа!

Да здравствует Сталинская Конституция!

Да здравствует великий Сталин, вождь передового человечества!

Да здравствует первый маршал Советского Союза Климентий Ефремович Ворошилов!

Из резолюции собрания рабочих, инженеров, техников и служащих логовского мелового комбината Шебекинского района

Общее собрание рабочих, инженеров, техников и служащих логовского мелового комбината с большим воодушевлением единогласно присоединяется к выдвижению рабочими электрокомбината имени Куйбышева кандидатуры товарища СТАЛИНА в депутаты Совета Союза.

Обсудив вопрос о выдвижении кандидата в депутаты Совета Союза по Белгородскому избирательному округу от рабочих, служащих, инженеров и техников—коммунистов и комсомольцев логовского мелового комбината, общее собрание выдвигает кандидатом в депутаты Совета Союза железного Наркома обороны СССР КЛИМЕНТИЯ ЕФРЕМОВИЧА ВОРОШИЛОВА—ближайшего соратника товарища Сталина и любимого полководца, славного руководителя непобедимой Красной Армии.

Общее собрание просит товарища Ворошилова дать свое согласие баллотироваться в депутаты Совета Союза по Белгородскому избирательному округу.

Президиум собрания: СПЕСИВЦЕВ, КЛИМЦОВ, МИРОШНИЧЕНКО, МАСЛОВ, ПЫХАНОВА, ИВАЩЕНКО.

Шебекино, 25 октября. (По телефону).

Резолюция общего собрания рабочих, служащих и инженерно-технических работников шебекинского спиртозавода

Мы, рабочие, служащие, инженерно-технические работники шебекинского спиртозавода, горячо поддерживаем предложение рабочих и служащих Сталинского района Москвы о выдвижении кандидатом в депутаты Совета Союза вождя народов Иосифа Виссарионовича Сталина.

Мы единодушно выдвигаем от нашего избирательного округа кандидатуру в депутаты Совета Союза соратника товарища Сталина железного Наркома обороны Союза ССР Климентия Ефремовича Ворошилова.

Просим товарища Ворошилова дать свое согласие баллотироваться в депутаты Совета Союза от нашего избирательного округа.

По поручению общего собрания СЛАПЫГИНА, КРИВОПУСКОВ, ЛИТВИНОВ, ТКАЧЕВА, ТЮФАНОВ.

Шебекино, 25 октября 1937 г.

(Передано по телеграфу).

Сахарный завод им. Буденного наметил кандидатом

Анастаса Ивановича Микояна

Резолюция общего собрания рабочих, служащих и инженерно-технических работников сахарного завода им. Буденного

Коллектив рабочих, инженерно-технических работников и служащих сахарного завода им. Буденного, узнав о выдвижении кандидатуры товарища Сталина в депутаты Совета Союза от Сталинского избирательного округа гор. Москвы, присоединяет свой голос, горячо приветствует своего любимого вождя, учителя и друга, великого продолжателя дела Маркса—Энгельса—Ленина.

Одновременно, обсудив вопрос о выдвижении кандидата в депутаты Совета Союза от Белгородского избирательного округа, коллектив сахарного завода им. Буденного выдвигает кандидатом в депутаты Совета Союза Микояна Анастаса Ивановича, Наркома пищевой промышленности, верного соратника товарища Сталина.

Общее собрание просит товарища Микояна дать согласие баллотироваться по Белгородскому избирательному округу.

По поручению общего собрания ШАПОВАЛОВ, МОЛОКОВ, СЕРБИН, ДУБРОВСКАЯ, АНТИПОВ.

Шебекино, 25 октября 1937 г.

(Передано по телеграфу).

Курский городской избирательный округ

Курская электростанция наметила кандидатом

Николая Ивановича Ежова

23 октября, после гудка, рабочие курской центральной электростанции собрались в красном уголке.

У всех необычно приподнятое настроение. Собравшиеся с огромным вниманием слушают сообщение о выдвижении первыми кандидатами в депутаты Совета Союза товарища **Сталина** и его ближайших соратников товарищей **Молотова, Калинина, Жданова.**

Имя вождя народов любимого **Сталина** встречается восторженными аплодисментами.

Горячую речь произнес старый кузнец, стахановец тов. В. Черпаков.

— Великий Сталин нас учит овладевать большевизмом, быть бдительными, разоблачать и беспощадно уничтожать врагов народа. Лучшие соратники нашего великого Сталина — достойные избранники народа. Я отдам свой голос за любимого наркома товарища **Ежова.**

Взрывом аплодисментов были встречены эти слова. За Черпаковым выступает мастер турбинного цеха, стахановец, беспартийный тов. Чупаев.

— Я поддерживаю,—говорит он,—кандидатуру достойного соратника и друга великого **Сталина**—товарища **Ежова.**

Аккумуляторщик, стахановец тов. М. Д. Кузнецов в своей речи говорит о родном городе:

— Смотрите, товарищи, это не старый Курск. Сколько забот о его благоустройстве вложено вождем народа, дорогим нашим **Сталиным.** Теперь, вот, благодаря его заботе, у нас скоро будет вторая турбина. Я горячо буду поддерживать кандидатуры товарища **Сталина** и его славных соратников.

Один за другим выступают: беспартийный рабочий ЦЭС тов. Ляхов, инженер тов. Марийченко, заместитель директора тов. Бурцев. Горячо и волнующе говорят они о славных, достойных избранниках народа.

Из резолюции общего собрания рабочих, инженерно-технических работников и служащих курской ЦЭС

Коллектив курской ЦЭС горячо приветствует выдвижение рабочими Москвы и Ленинграда кандидатур в депутаты Совета Союза любимого вождя народов великого СТАЛИНА и его славных соратников товарищей МОЛОТОВА, КАЛИНИНА, ЖДАНОВА.

С гордостью и огромной радостью мы отдадим свои голоса за лучших сынов нашей великой Родины. Верховный Совет СССР будет состоять из партийных и непартийных большевиков. Это лучшее свидетельство кровной связи большевистской партии с беспартийными трудящимися массами.

Со своей стороны мы выдвигаем кандидатом в депутаты Совета Союза товарища Николая Ивановича ЕЖОВА.

Мы даем большевистское обещание повысить бдительность с тем, чтобы не допустить ни одного врага народа в Верховный Совет СССР.

Еще теснее сплотимся вокруг партии Ленина—Сталина.

Да здравствует великая партия большевиков и ее вдохновитель и вождь народов товарищ Сталин!

Сахарный завод „Коллективист" наметил кандидатом

Георгия Сергеевича Пескарева

Резолюция общего собрания рабочих, служащих, инженеров, техников—коммунистов и комсомольцев сахарного завода „Коллективист"

Присутствовало 500 человек

Коллектив рабочих, служащих, инженеров и техников—коммунистов и комсомольцев с непередаваемой радостью встретил весть о выдвижении кандидатуры товарища **Сталина** в депутаты Совета Союза от рабочих Сталинского района г. Москвы.

Московские рабочие, выдвигая товарища **Сталина** кандидатом в депутаты Совета Союза, выразили желание и волю всего многомиллионного и многонационального Советского Союза.

Товарищ **Сталин** создал нам прекрасную и счастливую жизнь. Под его мудрым, гениальным руководством выполнен лозунг об индустриализации страны, созданы зажиточные колхозные хозяйства, как никогда, укреплена оборонная мощь СССР, разгромлена троцкистско-бухаринская банда презренных врагов народа.

Будем со всей большевистской страстью защищать кандидатуру того, кто нас ведет от победы к победе, кто нам создал действительно радостную жизнь.

Огромное счастье для всех трудящихся страны иметь первым кандидатом в депутаты Совета Союза **И. В. Сталина**—вождя трудящихся СССР и всего мира, верного продолжателя дела Ленина, гениального творца новой Конституции.

Коллектив завода заверяет партию и правительство в том, что еще выше поднимет большевистскую бдительность, даст уничтожающий отпор всем вылазкам врагов и выдвинет кандидатами в депутаты Совета Союза действительно преданных борцов за дело процветания нашей родины, за дело Ленина—Сталина.

Обсудив вопрос о выдвижении кандидата в депутаты Совета Союза Верховного Совета СССР по Курскому городскому избирательному округу от рабочих, служащих, инженеров и техников—коммунистов и комсомольцев сахарного завода «Коллективист», общее собрание постановляет:

Кандидатом в депутаты Совета Союза Верховного Совета СССР по Курскому городскому избирательному округу выдвинуть тов. **Пескарева Георгия Сергеевича**—секретаря Обкома ВКП(б).

Общее собрание просит т. **Пескарева** дать свое согласие баллотироваться в депутаты Совета Союза Верховного Совета СССР по Курскому городскому избирательному округу.

Поручить представителям тт. Прехину и Кобзарю, избранным на собрании сахзавода «Коллективист», выдвинуть на предвыборном окружном совещании кандидатом в депутаты Совета Союза Верховного Совета СССР по Курскому городскому избирательному округу т. **Г. С. Пескарева.**

ИЗБИРАТЕЛЬНЫЙ УЧАСТОК—ЦЕНТР ПОДГОТОВКИ К ВЫБОРАМ

С общегородского совещания секретарей парткомов, парторгов и ответственных уполномоченных по избирательным участкам

В горкоме ВКП(б) проведено общегородское совещание секретарей парткомов, парторгов и ответственных уполномоченных по избирательным участкам.

С докладом о мероприятиях по выполнению решений октябрьского Пленума ЦК ВКП(б) об организационной и агитационно-пропагандистской работе парторганизаций в связи с выборами в Верховный Совет СССР выступил и. о. секретаря Обкома ВКП(б) тов. Пескарев.

На совещании выяснилось, что подготовка к выборам в Верховный Совет СССР в Курске проходит слабо.

Подбор участковых избирательных комиссий идет очень медленно. По Дзержинскому району еще не подобрано 20 членов избирательных комиссий. Не лучше обстоит дело и в других районах города. Некоторые партийные организации не руководят составлением участковых избирательных комиссий. Имеются случаи, когда в участковые комиссии проникают чуждые элементы.

Помещения избирательных участков не оборудуются и не приводятся в культурный вид.

Среди некоторых групп избирателей, как, например, со слепыми и глухонемыми партийные организации никакой работы не проводят. Поэтому там враги действуют открыто. Так, например, в школе слепых враги безнаказанно проводят свою агитацию.

Стенные газеты как на предприятиях, так и в учреждениях далеко не готовы к выборам в Верховный Совет СССР. Партийные организации ряда предприятий и учреждений не руководят низовой печатью. На обувной фабрике партком ни разу не обсудил вопроса о газете, которая плохо отражает жизнь своего предприятия, не берется за действенность помещенных материалов, не разоблачает врагов и дает им возможность творить преступные дела. Здесь враги до того обнаглели, что сорвали газету в пошивочном цехе.

Касаясь антирелигиозной работы, выступающие товарищи отмечали, что организации союза воинствующих безбожников до сих пор бездействуют.

Партийные организации очень слабо используют такое мощное орудие агитации и пропаганды избирательного закона, как радио.

К подбору агитаторов многие райкомы подходят формально.

— На четвертом избирательном участке ответственным уполномоченным до меня,—говорит тов. Яценко,—был тов. Прокофьев из пединститута. Он передал список агитаторов, в котором были указаны только фамилии, а где они работают и что из себя представляют, неизвестно.

Многие ответственные уполномоченные по избирательным участкам не поняли своей задачи. Они редко созывают агитаторов, не подводят итогов проведенной работы.

Первичные парторганизации в свою очередь не проверяют работу агитаторов. Для того, чтобы поставить политагитацию на должную высоту в соответствии с решением Пленума ЦК ВКП(б), нужно установить двойной контроль за работой агитаторов: со стороны выделенных уполномоченных и со стороны партийных организаций.

Выступающие на совещании секретари райкомов и уполномоченные по избирательным участкам констатировали факты плохой подготовки к выборам. Однако ничего не сказали, как они выправляют это положение. При подготовке и проведении выборов партийным организациям нужно не отделяться от беспартийных, совместно с беспартийными выдвигать кандидатов, сговориться с беспартийными об общем кандидате.

На каждой партийной организации лежит задача добиться поддержки выставленной для голосования кандидатуры со стороны всех общественных организаций. Но для того, чтобы добиться этого, нужно провести большую организационную и агитационно-пропагандистскую работу среди всех трудящихся. Однако созданные кружки по изучению «Положения о выборах в Верховный Совет СССР» на ряде предприятий не работают. В трампарке организовано 16 кружков, а работают из них только 11. На швейной фабрике из 1150 рабочих 636 не охвачены никакими кружками.

При обсуждении второго вопроса «О ходе подготовки к октябрьским торжествам и о ходе стахановского двухдекадника» также выяснилось, что ряд предприятий неудовлетворительно готовится к 20-летию Октября, очень слабо проводит стахановский двухдекадник.

На совещании намечены конкретные мероприятия по улучшению подготовки к выборам и 20-летию Октября.

1922 г. 15-ЛЕТИЕ ОСВОБОЖДЕНИЯ ДАЛЬНЕГО ВОСТОКА ОТ ЯПОНСКИХ ИНТЕРВЕНТОВ 1937 г.

На снимке: портрет маршала Советского Союза тов. Блюхера. Репродукция с картины художника К. О. Машкевича, представленной на юбилейную выставку в Центральном Доме Красной Армии. (Москва).

В. И. ЛЕНИН

Речь на IV сессии ВЦИК IX созыва 31 октября 1922 г.

Товарищи! Позвольте мне ограничиться лишь небольшими словами приветствия. Прежде всего необходимо, конечно, аплодировать нашим приветствиям нашей Красной армии, которая на-днях оказала еще раз свою доблесть и, взяв Владивосток, очистила всю территорию последней из республик, связанных с советской республикой. Я уверен, что выражу общее мнение, когда скажу, что мы все здесь приветствуем этот новый подвиг Красной армии и приветствуем также то, что к окончанию войны сделан шаг, кажется, достаточно решительный: сброшены в море последние силы белогвардейцев. Я думаю, наша Красная армия надолго нас избавила от всякого возможного повторения натиска белогвардейцев на Россию или на какую бы то ни было из республик, прямо или косвенно, тесно или более менее отдаленно с нами связанных.

Но вместе с тем мы должны также сказать, чтобы сразу же не впасть в тон чрезмерного самохвальства, что здесь сыграли роль не только подвиг Красной армии и сила ее, а и международная обстановка и наша дипломатия.

(Сочинения, том XXVII, стр. 317).

ПОСЛЕДНИЙ УДАР

25 октября 1922 года народно-революционная армия заняла Владивосток, навсегда очистив нашу землю от шаек японских интервентов и их белогвардейских наймитов.

Владимир Ильич Ленин, отмечая разгром интервентов на Дальнем Востоке, в своем выступлении на пленуме Московского Совета с гордостью произнес: «Вы знаете прекрасно, сколько жертв принесено при достижении того, что сделано, вы знаете, как долго тянулась гражданская война и сколько сил она взяла. И вот, взятие Владивостока **показало нам** (ведь, Владивосток далеко, но, ведь, это город-то нашенский), **показало нам** всем всеобщее стремление к нам, к нашим завоеваниям. И здесь и там—РСФСР. (Ленин, том XXVII, стр. 362).

Дорого обошлась молодой Советской республике японская интервенция. Тысячи расстрелянных, замученных людей, тысячи сирот и бездомных детей, сожженные села и деревни, многочисленные составы увезенного в Японию награбленного добра, взорванные станции и паровозы, потопленные пароходы, разрушенные заводы, фабрики и шахты—таков итог кровавого нашествия японских шаек на нашу Дальневосточную землю.

Хищные взоры японских империалистов давно были устремлены на наш Дальний Восток. Сразу же после Великой Октябрьской Социалистической революции Япония предложила Англии и Франции совместную военную интервенцию на Дальнем Востоке.

Через полгода она свершила свои наглые замыслы.

4 апреля 1918 года подкупленные провокаторы убили во Владивостоке хозяина японской коммерческой конторы «ИСИДО». Уже на следующий день всем стало ясно, что это провокация японцев, использованная ими в своих интервенционистских целях. Утром 5 апреля с японских военных судов были высажен десант. Командир японской эскадры контр-адмирал Харахору Като расклеил по городу объявления, в которых с гнусным лицемерием писал, что десант высажен для защиты японских граждан. Весь мир знает эти провокационные методы японской военщины!

Сформировав белогвардейские банды и подтянув свои силы, интервенты отправились вниз, вглубь Сибири. Около 100 тысяч японских войск наводнили Дальний Восток и Сибирь. Японские империалисты хотели отрезать Дальний Восток от молодой советской республики.

Но империалистические хищники потерпели жестокий крах. Они потратили на интервенцию около миллиарда рублей и оставили на полях Приамурья и Приморья десятки тысяч убитыми. В трюмах пароходов, на которых японские войска покидали «неблагодарную» Сибирь, находились сотни арестованных японских солдат, в частях японских войск началось революционное брожение.

Трудящиеся Дальнего Востока—горячие патриоты своей родины—под руководством большевистской партии, начали подлых захватчиков. Полчища интервентов и их белогвардейских наймитов были разгромлены у легендарной Волочаевки, Спасска, у берегов Тихого океана. Под штурмовыми ударами народно-революционной армии и красных партизан «непобедимые» потомки гордых самураев сами унесли ноги с нашей земли.

Прошло 15 лет. Дальний Восток расцвел. Под руководством партии Ленина—Сталина народы ДВК, как и народы всего Советского Союза, добились радостной, счастливой жизни.

Но яркие огни социализма на Дальнем Востоке режут глаза империалистическим хищникам. Японская военщина не оставила мечту о захвате советских земель. Об этом говорит бесконечная цепь наглых провокаций, выпадающее поведение японских войск на Советско-Маньчжурской границе.

Японская военщина, готовясь к войне против СССР, засылала к нам шпионов и диверсантов, находя себе преданных слуг и агентов, исполнителей своих бандитских замыслов, среди врагов советского народа. Троцкистско-бухаринские агенты японо-германского фашизма по заданиям своих хозяев пытались подорвать хозяйственную и политическую мощь советской страны, ее обороноспособность. Троцкистско-бухаринские шпионы и диверсанты, продавшие свою родину оптом и в розницу, «уступали» японцам Приморье и Приамурье, договаривались отдать рабочих и крестьян в ярмо японского империализма. Не вышло! Славные наркомунделыцы уничтожили змеиные гнезда, раздавили заклятых предателей народа, подлых наемников родины.

Вопреки всем попыткам врагов народа сорвать социалистическое строительство, на Дальнем Востоке ярко цветет новая жизнь. Рабочие, колхозники, трудовая интеллигенция—верные сыны своей родины — берегут свои достижения. Они начеку. Они знают, что враг изворотлив, что из японских гнезд японского фашизма к нам могут заползти новые гады. Зорко стережет границы родственная Красная Армия, ее славный отряд ОКДВА. Мужественно и стойко отражают наши пограничники наглые провокации японских авантюристов и их пособников. И если враг попытается на нас напасть, весь народ встанет на защиту своей любимой родины, своих исторических завоеваний. В одном могучем порыве вместе с Красной Армией он растопчет врага и навсегда отобьет у него охоту тягаться силами с несокрушимым Советским Союзом.

Свободные и счастливые народы Дальнего Востока в радостном сознании силы и могущества своей страны с новыми победами идут к выборам в Верховный Совет СССР по самой демократической Конституции в мире — Сталинской Конституции.

На снимке: картина художника Е. Машкевича «Волочаевский бой».

ПРИВЕТ ОСВОБОЖДЕННОМУ ПРИМОРЬЮ

Чита, председателю совета министров Дальне-Восточной республики

К пятилетию победоносной Октябрьской революции Красная армия сделала еще один решительный шаг к полному очищению территории РСФСР и союзных ей республик от войск иностранцев-оккупантов. Занятие народно-революционной армией Д. В. Р. Владивостока об'единяет с трудящимися массами России русских граждан, перенесших тяжкое иго японского империализма.

Приветствуя с этой новой победой всех трудящихся России и героическую Красную армию, прошу правительство Д. В. Р. передать всем рабочим и крестьянам освобожденных областей и гор. Владивостока привет Совета Народных Комиссаров РСФСР.

Председатель Совнаркома РСФСР УЛЬЯНОВ (Ленин).

26. X. 1922 г. **(Ленин, т. XXVII, стр. 310).**

Штурмовые ночи Спасска

Был август. Убирали хлеб на полях. Наш партизанский отряд, выполняя боевое задание, двигался на восток. Когда дошли до Большой Нади, впереди показалась цепь солдат. Она растянулась по сопкам, полям. Видны были фигуры у пушек. Это были японцы.

С перестрелкой шли до Духовской. За деревней Степановкой мы увидели страшную картину. Лежала обезображенная женщина, а рядом заколотый японским штыком трехлетний ребенок. За селом Мальцевской нам попался еще один след японских зверств: на дороге лежал в полотняных самодельных брюках и рубашке крестьянин лет пятидесяти. Около валялись коса, сумка. У крестьянина были вырезаны язык и губы, а в левый глаз вбита японская гильза. Японские самураи пытали старика.

Нельзя было без содрогания смотреть на эти ужасы японской интервенции. Партизаны крепче сжимали ружья в руках. Мне лично эти зверства напомнили то, что японцы сделали с моей семьей. Когда я вернулся с фронта и пошел партизанить в сопки, семья жила в селе Лутовке. Японцы пришли ко мне в дом, когда жена Александра Назаровна стирала, а шестимесячная девочка лежала в люльке. Эти звери перерубили молодой женщине шею и плечо, а ребенка закололи штыком. Трое остальных детей разбежались.

И всегда в боях в эти годы перед моими глазами стояли замученная японцами жена и невинный ребенок, заколотый в люльке, и я переносил легко все трудности боевой обстановки. Наш отряд не давал покоя японским насильникам.

Под Спасском интервенты были разбиты. Были развеяны остаток последние надежды японцев на белогвардейские полки. Партизаны, помогая частям народно-революционной армии, занимали города...

Спасск... Никольск... Владивосток...

После того, как изгнали японцев и уничтожили белогвардейцев, я ремонтировал рабитые их снарядами постройки в Спасске и за Спасском. За эти годы подрос мой сын Герман. Он теперь — комсомолец, служит в танковой части. Если придется, он еще лучше поймет, чем его отец. Он отплатит японским зверям за замученную мать, за сестру. Но не только он, молодой, пойдет воевать, а с ним пойдет и его отец.

П. ЧАПРЫНЮК,
участник боев под Спасском, ныне член Спасского горсовета.

БЕСЧИНСТВА ЯПОНЦЕВ НА ДАЛЬНЕМ ВОСТОКЕ

Убийство, грабежи, насилия и надругательства всюду следовали за японскими отрядами в Приморье. Управляющий иностранными делами Временного правительства—приморской областной земской управы—неоднократно обращал «внимание» советника японской дипломатической миссии в Сибири на эти «правонарушения». Но «господин советник» не считал даже необходимым ответить на «меморандумы» правителей дальнего востока. Господа из японской миссии смотрели на Приморье, как на колонию своего императора и продолжали грабеж.

Вот перечень «правонарушений» японцев в Приморье, сообщенный миссии в одном из «меморандумов» и оставленный ее чинами без внимания.

* * *

«В Иманской волости убиты Сергей Подложков и его сын Игнатий. Их имущество уничтожено. В селе Черниговка, Никольск-Уссурийского уезда, расстреляли ни в чем неповинный русский гражданин Останасенко. Около рал'езда Гедике расстреляли ремонтный рабочий Федор Дворня, на станции Вяземской убиты рабочий Иван Бескровный, путевой сторож 608 версты Горлов Цибунский, его жена и двое детей. На рал'езде Кравковом расстреляли рабочий Василий Иванович.

На под'емнике Сихото—Алинь Сучанской ветки арестованы без всяких об'яснений четверо русских. В селе Спечино, Некрасовской волости, японцы подожгли имущество Ивана Щепка, Ивана Сердюка, Виктора Березкого, Василия Сечка, Андрея Осипова, Григория Акимова и других.

В деревне Анастасьевка, Казакевичской волости, сожжено три дома и разграблено имущество. Здесь японский отряд избил много мирных граждан и похитил деньги из кассы взаимо-волковского кредитного товарищества. В Никольск-Уссурийске японский офицер избил учителя городского детского приюта».

* * *

Частые набеги устраивали японцы на села Верхнеудинского уезда. В селе Хара-Шибирском японский отряд снял 71 дом и увез на 90 тысяч рублей золотом награбленного у крестьян разного имущества. Из Мало-Куналейской волости интервенты увели 2 тысячи лошадей. В селе Хонхолой японцы отобрали у населения всю хорошую одежду, забрали всех лошадей с упряжью. Здесь же были расстреляны десять «неповинных» жителей, возмущавшихся японским грабежом.

* * *

В Амурской области интервенты ограбили несколько почтово-телеграфных контор.

* * *

Машинист водокачки и прачечной в Никольск-Уссурийске М. Ф. Великожил с семьей в казенной квартире при водокачке. В Никольск-Уссурийске тогда хозяйничали японские интервенты. Однажды утром, когда вся семья Великожова—он сам, жена, мать и двое детей находились дома, раздался стук. Затем неожиданно для всех, оттолкнув хозяина квартиры, в нее ворвалась группа японских солдат. Японцы начали выталкивать семью на улицу. Жена Великожова упиралась. Один из солдат тут же выстрелил в нее из винтовки и убил. Великож был ранен штыком, а его мать солдаты избили прикладом. Совершив гнусную расправу, японцы удалились.

На следующий день японский отряд снова ворвался в квартиру Великожов. Японцы произвели обыск. На глазах у матери Великожовой бандиты похитили найденные при обыске двое часов, бритву с принадлежностями для бритья, золотое обручальное кольцо, на 1 р. 65 коп. серебряных монет и 22 тысячи 370 рублей бумажными деньгами.

* * *

В Хабаровске по Амурской улице проходил японский офицер Хайда Танаки. На одном из перекрестков дежурил постовой милиционер второго участка Гусев. Поравнявшись с Гусевым, Танаки выхватил из кармана револьвер и в упор выстрелил в милиционера. Офицер, видимо, был из числа невежливых стрелков—пуля в цель не попала. Находившийся недалеко от этого места начальник четвертого участка милиции поспешил на помощь к Гусеву. Вместе с ним он задержал японского офицера. В милиции, куда привели задержанного, на вопрос, зачем тот открыл стрельбу в постового, Хайда Танаки на ломаном русском языке ответил: «Моя играй»!..

СЕРГЕЙ ЛАЗО

В январе или феврале 1919 года мне поручили проводить большевика Дельнита с квартиры в рабочей слободке, где он скрывался, на Первую речку, где жил железнодорожный рабочий большевик по кличке «Дядя Митя».

Дельнит был работником Центрального исполнительного комитета советов Сибири (Центросибири) и расположения Владивостока не знал.

У «Дяди Мити» мы застали довольно много народа. Здесь собрался пленум Дальневосточного краевого комитета большевиков. Я обратил внимание на одно совершенно примечательное лицо молодого человека лет двадцати трех, ростом выше всех на голову, с лицом поразительной интеллектуальной красоты. Это был Сергей Лазо.

Я обратил внимание на него не только потому, что у него была незаурядная внешность, а и потому, что многие из присутствующих относятся к нему по-особенному—нежно и уважительно.

Здесь я услышал доклад Сергея Лазо. Я много слышал до этого всяких докладов, но доклад Лазо поразил меня своей необычайной логикой. Лазо говорил точно, сжато, тезисно. У меня было такое представление, будто он читает.

Я и сейчас хорошо помню тот анализ противоречий на Тихом Океане, который он сделал. Этот анализ в основе своей сохраняет силу и до сих пор.

Более близко я познакомился с Лазо уже во время партизанского движения на Сучане.

Был конец мая или начало июня того же 1919 года. Почти весь Ольгинский уезд был очищен от белых. Я только что вернулся из агитационного похода на север под Ольгу и Тетюху, в село Фроловку, где был штаб партизанских отрядов. Здесь я застал большую группу работников владивостокского подполья. Среди них был и Лазо.

Сергей Лазо был прислан комитетом как главнокомандующий. Вообще за все время партизанского движения революционный штаб назначал главнокомандующего. До тех пор все командиры выбирались. Главнокомандующего по существу не было. Был председатель революционного штаба, начальник штаба и командиры отрядов, такие же выборные, как и ротные и взводные командиры. Когда прошел слух, что приехал какой-то неизвестный человек, которого назначают главнокомандующим, наиболее отсталые из партизан в тот вечер и некоторые командиры отрядов заволновались, зашумели.

Прямо с вечера я попал на большой партизанский митинг, который происходил перед зданием революционного штаба в Фроловке. Митинг был такой, какой сейчас трудно себе представить. Все было как будто не правдой: и председатель, и секретарь, но вокруг них ревело и бушевало людское море. Страсти разгорались до того, что люди угрожали друг другу винтовками, шашками. На протяжении двух—трех часов шла борьба между организованным началом и этой стихией. Здесь я познакомился с некоторыми удивительными качествами Лазо.

Несмотря на неистовое обострение отношений, он заставил массу слушать себя. Этот митинг закончился нашей победой. Впервые широкие массы партизан узнали, кто такой Лазо.

После этого он с группой товарищей выехал в наиболее беспокойные партизанские районы. Там ему пришлось выдержать еще большую борьбу. Никакой вооруженной силы за ним не было, он действовал только авторитетом партии и своим личным именем.

Своей храбростью и умелым руководством в бою Лазо завоевал доверие партизан.

Тов. Лазо.

По возвращении в Фроловку он был уже человеком признанным, авторитетным в массах. Его слушались, как старшего товарища.

Не помню точно, в июне или июле, мы созвали подпольный съезд трудящихся Ольгинского уезда. Съезд происходил в деревне Сергеевке, а в двадцати километрах от нее, в деревне Кангауз, уже шли бои с американцами и вот-вот ожидался японский десант. На съезде я узнал Сергея Лазо, как страстного и умного политика и бойца. Несомненно по своему теоретическому багажу и по складу ума он был одним из самых крупных людей среди всех наших работников. Очень хорошо помню выступление Лазо против представителя эсеров. Буквально в несколько минут Лазо превратил его в ничто—в предмет всеобщего презрения, во всеобщее посмешище. На этом съезде Сергей Лазо был, так сказать, всеми народом утвержден как главнокомандующий партизанскими силами Приморья.

Расскажу, как выглядел Лазо в боевой обстановке. Один забавный штрих. Он был очень высок, а лошадь у него была почему-то маленькая. Стремена едва не касались земли, а он возвышался над крупом лошади, как каланча. В бою Лазо всегда умел найти неожиданные, смелые, стремительные ходы, но в то же время был расчетлив, распорядителен и абсолютно бесстрашен.

Я тогда был рядовым бойцом и поэтому не был посвящен в план партизанской кампании, разработанный Сергеем Лазо. Знаю, однако, по личному опыту, что с его приходом мы развили активную деятельность на железной дороге. Мы буквально отрезали Сучанский рудник от города. Но против нас были брошены намного превосходящие нас численностью и, конечно, вооружением японские части. Японские силы были так велики, что мы не могли с ними справиться и, отступая с боями, вынуждены были очистить Сучанскую долину.

Я остался в той группе партизан, которая не ушла с Сучана, а сделала попытку закрепиться здесь, в Сучанской тайге. Лазо с другими товарищами ушел в район села Анучино.

Встретился я снова с Лазо уже после падения колчаковщины в феврале или марте 1920 года на дальневосточной конференции большевиков в городе Никольск-Уссурийском, куда был послан делегатом от партийной организации Спасско-Иманского военного района. Лазо тогда был председателем военного совета армии.

В это время в армии создавался институт политических комиссаров или, как они у нас назывались, политических уполномоченных. Лазо обсуждал с нами, военными делегатами, кого назначить к нам в район политическим уполномоченным.

Последняя моя встреча с Лазо была уже незадолго до его японского выступления—я говорю о японском выступлении против наших гарнизонов в ночь с четвертого на пятое апреля 1920 года. По каким-то делам я был командирован во Владивосток и встретился с Лазо в частной обстановке. Не помню, на чьей квартире собрались друзья по Владивостокскому подполью времен колчаковщины. Было очень весело. Многие из нас не видели друг друга около года. Некоторые из нас успели уже пережениться. Была исключительно дружеская атмосфера. Лазо был центром этого общества, много смеялся, поблескивая своими красивыми, темными, умными глазами. Никто из нас и не думал, как скоро мы лишимся его.

Лазо был прежде всего пролетарским революционером, революционером до последней жилки крови и в то же время—человеком тонко одаренным, всесторонне талантливым. Кроме того, он обладал исключительным трудолюбием и работоспособностью, любой вопрос изучал всесторонне и до конца. При этом он был на редкость скромен и лишен ложного самолюбия.

Когда произошло японское выступление, наш Спасский гарнизон был выбит из города и на несколько месяцев отрезан от Владивостока. Прошло много времени, пока мы услышали, что Лазо, а с ним Всеволод Сибиряков и Луцкий захвачены японцами. Не хотелось верить, что они убиты.

После перемирия я снова попал во Владивосток—это было в августе. Еще все газеты выходили с заголовками: «Где Лазо, Сибиряков, Луцкий?». Японское командование «официально» заявляло, что ничего не знает об этих людях. Но все мы знали, что это—неправда.

Только год спустя по свидетельским показаниям и косвенным документам, подтверждающим эти показания, удалось установить, что незабываемый героический друг наш Сергей Лазо и два его верных товарища были сожжены японской военщиной в паровозной топке.

1937 г.

А. ФАДЕЕВ.

В подкомиссии комитета по невмешательству

Тов. МАЙСКИЙ РАЗОБЛАЧАЕТ ПЛАНЫ ИНТЕРВЕНТОВ

ЛОНДОН, 22 октября. Сегодня под председательством Идена опять состоялось заседание подкомиссии при председателе международного комитета по невмешательству в испанские дела. В порядке дня стояли ответы правительств на предложения, которые 20 октября сделал представитель Италии Гранди.

После того как высказались некоторые из делегатов (Гранди, Корбэн и др.), представитель СССР товарищ Майский заявил, что новые итальянские предложения являются ничем иным, как еще одной попыткой затянуть до бесконечности вопрос о выводе «волонтеров» и выиграть время для подбрасывания генералу Франко дополнительных подкреплений. Вместе с тем, итальянская тактика рассчитана на то, чтобы сохранить весь аппарат «невмешательства» (эмбарго на экспорт оружия в Испанию, закрытие франко-испанской границы и т. д.), затрудняющий испанскому правительству получение оружия и амуниции из-за границы. Все это нужно итальянскому правительству, чтобы создать благоприятные условия для «генерального» удара против республиканской Испании, который, как оно надеется, должен окончательно решить исход войны.

Товарищ Майский далее сообщил, что советское правительство не возражает против посылки в Испанию комиссии для учета «волонтеров», сражающихся на стороне Франко и испанского правительства (с установлением определенного срока для учета завершения работ комиссии), а также против немедленной «символической эвакуации» некоторого количества иностранцев, но лишь в пропорции к их действительному числу по обе стороны фронта и готово рассмотреть вопрос о правах воюющей стороны после окончательного вывода всех «волонтеров» из Испании.

Слова советского представителя, что итальянское правительство имеет в виду лишь новую затяжку в вопросе об эвакуации «добровольцев», сразу же получили фактическое подтверждение. Когда подкомиссия перешла к обсуждению предложения о посылке комиссии в Испанию, то Гранди поспешил заявить, что цифры, добытые комиссиями на месте, не могут считаться обязательными для комитета и что каждый делегат волен будет вносить в них те или иные поправки. Это вызвало решительные возражения со стороны большинства прочих членов подкомиссии.

Далее, когда был затронут вопрос о «символической эвакуации», Гранди, поддержанный представителями Германии и Португалии, упорно добивался, чтобы эта эвакуация была произведена в равном числе с обеих сторон. Товарищ Майский, возражая Гранди, привел ряд цифровых данных, из которых следует, что в то время как число итальянцев и немцев, сражающихся на стороне Франко, доходит до 100 тысяч, число бойцов интернациональной бригады сражающихся на стороне испанского правительства, едва ли превосходит 10—12 тысяч человек. Таким образом соотношение между обеими группами иностранных комбатантов равняется по крайней мере 8 : 1. На этом основании Майский требовал применения принципа пропорциональности к «символической эвакуации». Представитель Франции Корбэн поддерживал эту точку зрения. Тем не менее представители фашистских держав продолжали настаивать на своем.

Наконец, когда подкомиссия коснулась вопроса о восстановлении контроля испанских границ, Гранди опять-таки, поддержанный своими фашистскими коллегами, стал предлагать такие формулировки, которые обеспечивали бы немедленное восстановление строжайшего контроля, на франко-испанской границе, не оставляли бы фактически без всякого контроля морские пути к Франко. Майский, а также французский делегат Корбэн решительно возражали и указывали, что контроль на море и на суше представляет единое целое и не может осуществляться по кусочкам.

В результате ни по одному из указанных вопросов в подкомиссии не добились соглашения и дальнейшее их обсуждение перенесено на следующее заседание, которое состоится 26 октября.

На снимке: Чжу Дэ, бывший руководитель китайской Красной армии, впоследствии командующий 8-й китайской армии, ныне командующий 18-м армейским корпусом особого направления китайской национально-революционной армии.

В Облисполкоме

В ряде районов области не использованы все возможности для заготовки наибольшего количества кормов на зиму. План силосования не выполнен. Особенно плохо силосуют корма в Беленихинском, Бесединском, Сажновском, Солнцевском, Мантуровском и Дмитровском районах. План закладки силоса в этих районах не выполнен даже на 5 процентов. В области начато строительство 1465 построек для зимнего содержания скота, а окончено только 146. Крайне неудовлетворительно идет новое строительство в Беленихинском, Большеполянском и Долгоруковском районах. Такое же положение с ремонтом имеющихся построек. Все это говорит о том, что во многих районах очень медленно ликвидируются последствия вредительства в животноводстве, не заботятся о теплой и сытой зимовке колхозного стада.

Президиум Облисполкома обязал председателей райисполкомов, заведующих районными земельными отделами и директоров МТС лично принять меры к безусловному выполнению плана силосования кормов, а также обеспечить полное использование дополнительных источников кормов—жома, барды, желудей и т. д. В каждом колхозе необходимо создать страховые запасы кормов. В то же время обеспечить выдачу силосованных кормов колхозникам на трудодни для скота, находящегося в личном пользовании.

В октябре надо повсеместно полностью закончить передачу кормов животноводческим фермам по актам. Облисполком установил срок окончания новых животноводческих построек к 7 ноября. Облпотребсоюзу и конторе Сельхозснаба предложено срочно завезти на места стройматериалы.

В целях быстрейшего окончания ремонта помещений ферм предложено организовать в каждом колхозе специальные ремонтные бригады.

Областному земельному управлению разрешено провести совещание передовиков животноводства.

* * *

Президиум Облисполкома рассмотрел также вопрос о состоянии животноводства в Свободинском районе.

Здесь план развития животноводства в колхозно-товарных фермах по крупному рогатому скоту выполнен всего на 58,4 процента, по свиньям на 67 процентов; план ликвидации бескоровности выполнен лишь на 7 процентов.

Случная кампания не организована. 29 молочно-товарных ферм имеют поголовье от 3 до 10 голов, а в колхозе им. Коминтерна, Никольского сельсовета, птицеферма состоит всего из 12 голов птицы. Зоотехники не раз сигнализировали через районную газету о плохом состоянии животноводства в районе. Но райисполком и районный земельный отдел не реагировали на эти сигналы.

Для специалистов животноводства не созданы соответствующие производственные и бытовые условия. Зоотехники не обеспечены средствами передвижения и квартирами.

Райисполкому предложено в декадный срок тщательно проверить состояние животноводческих ферм в каждом колхозе и наметить конкретные меры к улучшению животноводства по каждой ферме в отдельности. Председателю райисполкома тов. Степанову предложено в декадный срок предоставить помещение для животноводческого сектора районного земельного отдела, к 1 ноября обеспечить специалистов средствами передвижения и в месячный срок всему зоотехническому персоналу создать нормальные бытовые условия, предоставив квартиры. Заведующему районным земотделом тов. Суворову за совершенно недостаточное внимание к животноводству об'явлен строгий выговор с предупреждением, что если он не перестроит своей работы в дальнейшем, будет привлечен к строжайшей ответственности.

„Международная встреча друзей Советского Союза"

ПАРИЖ, 24 октября. Вчера в помещении зимнего велодрома, при участии 25—30 тысяч трудящихся Парижа—рабочих, служащих, интеллигентов—состоялась грандиозная «Международная встреча друзей Советского Союза», посвященная XX годовщине Великой Октябрьской социалистической революции в СССР. На встречу прибыли в организационном порядке с лозунгами и транспорантами: делегация «Общества друзей Советского Союза» из Люксембурга, делегация в составе 400 человек из Голландии, бельгийская делегация, делегация из 550 английских друзей Советского Союза, делегация от парижских горняков, китайская делегация и другие. Почти все ораторы заверяли народы и вождей Советского Союза в готовности всеми средствами защищать великую страну социализма.

После вступительной речи, собравшиеся стоя минутой молчания почтили память Ленина, память павших борцов СССР и его друзей.

При появлении на трибуне Кашена весь зал встает, бурно рукоплещет, поет «Интернационал». В пламенной речи Кашен говорит, что с первых же дней он видел в Октябрьской революции осуществление своей мечты, а также высказывает уверенность в осуществлении единства между французскими коммунистами и социалистами.

На фронтах в Испании

ВОСТОЧНЫЙ (АРАГОНСКИЙ) ФРОНТ

По сообщению испанского министерства обороны, мятежники 23 октября возобновили атаки в секторе Сельва де Осан. После ряда рукопашных схваток правительственные войска отбили атаки мятежников, нанеся последним тяжелые потери.

ЦЕНТРАЛЬНЫЙ ФРОНТ

В секторе Гвадалахара правительственные войска достигли дороги, ведущей из Когольюдо в Алеас, не встретив сопротивления противника.

Вечером 22 октября артиллерия мятежников подвергла новой бомбардировке Мадрид.

ЮЖНЫЙ ФРОНТ

22 октября правительственные войска заняли позиции мятежников, расположенные к югу от Сиерра дель Перу. Взято 4 пулемета, 20 винтовок и одна мортира.

В сообщении министерства обороны по поводу падения Хихона, указывается на исключительное мужество и самопожертвование, проявленное войсками, действовавшими на северном фронте. Сообщение указывает, что полковник Прада, командующий республиканской армией на северном фронте, сумел эвакуировать 12.000 бойцов, используя для этой цели все средства в портах Хихон и Авилес. Эсминец «Сискар» и подводная лодка «С-6» были затоплены в порту Хихон. Экипажи этих судов лишь в последнюю минуту покинули суда.

Сообщение указывает, что руководители сухопутных морских и воздушных сил северного фронта направляются в Валенсию и после их прибытия министерство обороны доведет до сведения испанского народа все факты, касающиеся героической обороны Астурии.

Раскрыт новый заговор фашистов в Испании

ВАЛЕНСИЯ, 23 октября. В городе Кастельоне полиция раскрыла фашистскую организацию. Этой организации поручалось в случае наступления фашистов на теруэльском фронте овладеть решающими стратегическими пунктами в Кастельоне, спровоцировать антиправительственные демонстрации и захватить радиостанцию и различные другие здания в городе.

Начальник фашистской организации арестован. Полиция конфисковала большое количество документов, в том числе списки членов организации.

В городе Фигерас в Каталонии арестовано 16 человек по подозрению в принадлежности к фашистской «Пятой колонне».

ТЕРРОР ФАШИСТОВ В ИТАЛИИ

РИМ, 23 октября. Вчера фашистский особый трибунал вынес приговор новой группе итальянских антифашистов в составе 17 человек. Все они вели антифашистскую работу в Сардинии. Большинство обвиняемых приговорено к разным срокам тюремного заключения.

На снимке: генеральный комиссар испанской республиканской армии Альварес дель Вайо выступает перед бойцами.

ВОЕННЫЕ ДЕЙСТВИЯ В КИТАЕ

В ШАНХАЙСКОМ РАЙОНЕ

ШАНХАЙ, 23 октября. Вечером 22 октября колонна японских войск под прикрытием большого количества танков и броневтомобилей предприняла неожиданную атаку на китайские позиции в районе Гуанфу. Под непрекращающимся напором превосходящих сил японцев один из флангов китайских войск был вынужден отступить на вторые линии окопов. По сообщению китайского штаба, к утру 23 октября китайским войскам удалось занять свои прежние позиции.

Китайские войска, расположенные севернее Дачана, оказывают сильное давление на окруженные с двух сторон японские части в Коцзябайлоу. Японские войска в Коцзябайлоу находятся в очень серьезном положении.

ЛОНДОН, 23 октября. Как сообщает агентство Рейтер, китайские войска в секторе Тяньцзинь-Пукоуской железной дороги разрушили береговые насыпи вдоль реки Тухайхэ (южнее Пиниоана) и затопили прилегающие районы с тем, чтобы приостановить продвижение японцев в провинции Шаньдун.

ЛОНДОН, 23 октября. «Таймс» и «Дейли телеграф энд Морнинг пост» сообщают, что японские самолеты бомбардировали Кантон-Коулунскую железную дорогу. Движение по дороге приостановлено.

ТОКИО, 23 октября. Как сообщает агентство Домей Цусин, 22 октября японская авиация бомбардировала Нанкин, Аньцин и Сучжоу в провинции Аньхуэй.

Японские морские самолеты, по словам агентства, 23 октября на шанхайском фронте снова бомбардировали Чапей, Цзяньвань, Путун, Наньсян, Дачан и Цзядин.

НАНКИН. Утром 23 октября 6 японских разведчиков совершили разведывательный полет над Нанкином. В 1 час дня 12 японских бомбардировщиков совершили налет на Нанкин и бомбардировали окрестности города в районе аэродрома.

По сведениям из авиационных кругов, японская авиация за все время военных действий сбросила на аэродром в Нанкине свыше 500 бомб.

Шахматные матчи

9-я партия матча Эйве—Алехин после 40 ходов отложена.

* * *

9-я партия матча Ботвинник—Левенфиш закончилась вничью. Счет 4 : 2, при трех ничьих, в пользу Ботвинника.

О порядке невнесения в списки избирателей лиц, признанных умалишенными

Центральным Исполнительным Комитетом СССР принято постановление о порядке невнесения в списки избирателей лиц, признанных умалишенными.

Согласно этому постановлению невнесение в списки избирателей отдельных граждан, как умалишенных, или исключение таких лиц из списков избирателей в силу ст. 9 «Положения о выборах в Верховный Совет СССР» может иметь место лишь на основании следующих документов:

определения или приговора суда, основанных на соответствующих актах судебно-психиатрической экспертизы,

или списков, представленных областными (краевыми) или городскими отделами здравоохранения на лиц, находящихся на излечении в психиатрических больницах и колониях.

Списки лиц, признанных умалишенными, направляются соответствующими отделами здравоохранения советам, составляющим списки избирателей по принадлежности.

Во всех остальных случаях невнесение в списки избирателей отдельных граждан, как умалишенных, может иметь место не иначе, как на основании акта освидетельствования этих лиц врачебными комиссиями, назначенными областными (краевыми) или городскими отделами здравоохранения по предложению советов, составляющих списки избирателей, в соответствии со ст. 7 «Положения о выборах в Верховный Совет СССР».

Постановление Центрального Исполнительного Комитета СССР устанавливает, что жалобы на невнесение в списки избирателей, или исключение из списков избирателей лиц, предусмотренных в нем, разрешаются в порядке, установленном ст. ст. 16—19 «Положения о выборах в Верховный Совет СССР».

Народному комиссару здравоохранения СССР предложено дать подведомственным учреждениям указания, вытекающие из постановления ЦИК СССР.

ЗЯБЛЕВАЯ ПАХОТА

ПОЧЕМУ ОТСТАЛ СВОБОДИНСКИЙ РАЙОН

Свободинский район самый отстающий по зяблевой пахоте. На 20 октября план вспашки здесь выполнен только на 23,9 процента.

В районе 88 тракторов и до двух тысяч рабочих лошадей. Были все условия для своевременного окончания пахоты под зябь. Однако эти условия не были в должной мере использованы.

Что привело район на самое последнее место?

Основная причина заключается в преступной недооценке зяблевой пахоты районным комитетом партии, райисполкомом и руководителями МТС.

С первых дней пахоты районные организации допустили грубую ошибку, не организовав работы на лошадях. В большинстве колхозов половина лошадей не использовалась. Поэтому ряд колхозов («Передовик», имени ОГПУ, имени Ворошилова и другие) вспахал лишь незначительную часть площади.

К стахановскому декаднику, который был проведен недавно в области, райком и райисполком отнеслись формально. В колхозы были посланы планы, выделены уполномоченные. Однако уполномоченные эти в колхозы не выезжали, и следовательно и не провели никакой организационной работы. Не бывали в колхозах и агрономы районного земельного отдела и МТС. В результате за две декады было поднято зяби всего лишь 1920 гектаров—по 96 гектаров в день. И это при наличии 88 тракторов и 1842 лошадей.

Районная газета «Сталинец» (редактор тов. Васильев) также не борется по-большевистски за быстрейшее завершение зяблевой пахоты.

Враги народа, долгое время орудовавшие в Свободинской МТС, развалили тракторный парк. Районная парторганизация не сделала для себя из этого должных выводов и не мобилизовала колхозные массы и рабочих МТС на ликвидацию последствий вредительства. Тем временем в ряде мест бездельники губят все дело.

Некто Натаров развалил работу райсовета Осоавиахима, сейчас он работает председателем Будановского сельсовета и также ничего не делает. Зяби в колхозах сельсовета вспахано лишь 4 гектара при плане 220 гектаров. Заведующий районным земельным отделом Суворов в колхозах не бывает. На вспашке зяби занято лишь 17 тракторов и те работают с половинной нагрузкой. Ночная работа тракторов не организована.

В помощь району прибыла бригада из Корочи. Сейчас в колхозы для лучшей организации пахоты посланы товарищи из районного партийного и советского актива. Первые дни работы бригады дали заметный сдвиг. В колхозе имени Максима Горького, Жерновецкого сельсовета, все время пахали зябь только 10 плугами. Лошади гуляли по полю. Сейчас нашли и выделили на пахоту еще 25 плугов. То же самое в колхозе «Мировой Октябрь» и во многих других. По всему району в течение одного дня было выделено на пахоту дополнительно 800 плугов. В ряде колхозов пахари начинают перевыполнять нормы.

Задача районной партийной организации заключается в том, чтобы возглавить трудовой энтузиазм колхозников и трактористов, добиться полного завершения в ближайшие дни под'ема зяби. Все возможности для этого есть.

Руководитель бригады Корочанского района **С. МАСАЛОВ.**

Из последней почты

Странное молчание редакции „Молодой гвардии"

На предвыборных собраниях предприятий и колхозов нашей области, как и всего Советского Союза, с огромным под'емом и воодушевлением идет обсуждение и выдвижение кандидатов в депутаты Совета Союза. Эти собрания демонстрируют беспредельную любовь рабочих, колхозников и интеллигенции к своей родной большевистской партии, демонстрируют единодушную волю трудящихся избрать в Верховный Совет СССР лучших людей советского народа, преданных до конца делу партии Ленина—Сталина.

Первым кандидатом рабочие, инженеры, колхозники и служащие называют того, чье имя носит в сердце каждый трудящийся—имя гения рабочего класса, вождя всех трудящихся—товарища Сталина.

Активно участвует в предвыборных собраниях наша молодежь. С чувством хозяина страны, с сознанием высокой ответственности комсомольцы совместно с несоюзной молодежью выдвигают кандидатов в Совет Союза.

Странную позицию занимает областная комсомольская газета «Молодая гвардия». На ее страницах не видно, чтобы молодежь участвовала в обсуждении и выдвижении кандидатов; даже нет информации о проходящих многолюдных собраниях трудящихся.

В номере за 24 октября публикуются только две информационные заметки облТАСС'а. Ограничившись помещением этих заметок, редакция самоустранилась от обслуживания проходящих собраний, не помещает откликов молодых избирателей.

Чем об'яснить странное молчание редакции «Молодой гвардии» и ее редактора тов. Шипилова?

СТАХАНОВЦЫ-ВЫДВИЖЕНЦЫ

На курской кожевенно-галантерейной фабрике за последнее время выдвинут на командные посты ряд лучших стахановцев. Начальником футлярно-сумочного цеха назначен тов. Нудлер А. М., один из лучших стахановцев фабрики. Работница-стахановка футлярно-сумочного цеха тов. Варламова Т. И. участница городского слета стахановцев предприятий т. Курска назначена бригадиром ведущего участка цеха. До этого она работала полностью.

КУЗЬМИЧЕВ.

Отв. редактор И. ШАРОНЧИКОВ.

Издатель—ОБКОМ ВКП(б).

В ЗРЕЛИЩНЫХ ПРЕДПРИЯТИЯХ

КУРСКИЙ ОБЛАСТНОЙ ГОСУДАРСТВЕННЫЙ ДРАМАТИЧЕСКИЙ ТЕАТР имени А. С. ПУШКИНА

26 октября

ПРЕМЬЕРА В. Шекспир.

РОМЕО и ДЖУЛЬЕТТА

Трагедия в 5 действиях 24 картинах.
Постановка гл. реж. засл. артиста Республики А. И. Канина.
Начало в 8 часов вечера.
Касса открыта с 2 часов дня до 9 час. веч.
Дети до 16 лет не допускаются.

1-й ЗВУКОВОЙ КИНОТЕАТР им. Щепкина. Ул. Дзержинского, 51. Тел. 2-67

Ежедневно смотрите и слушайте звуковой фильм **ЧЕЛОВЕК-НЕВИДИМКА**
Нач. сеансов: 7, 8—45, 10—30.
Ежедневно детский сеанс в 5 ч. **СБОРНАЯ ПРОГРАММА**
Касса открыта с 12 ч. дня до 2 ч. и с 3 дня до 10 час. вечера.

Кинотеатр „ТЕМП". Ул. Дзержинского, 34. Тел. 50.

26 октября кинороман в 8 частях **ПЕРВАЯ и ПОСЛЕДНЯЯ**
Дети до 16 лет не допускаются.
Начало сеансов: 7, 8—30, 10 ч.
Ежедневно детский сеанс в 5—30 **ПОЛЕССКИЕ РОБИНЗОНЫ**

3-й (новый) звуковой кинотеатр. Ул. Луначарского, 4. Телефон 4-51.

Ежедневно **Под крышами Парижа**
Нач. сеансов: в 4, 8 и 10 час.

Курское областное управление по делам искусств.
(Ул. Радищева, № 4, тел. № 11-41).
К СВЕДЕНИЮ ВСЕХ ОРГАНИЗАЦИЙ, ПРЕДПРИЯТИЙ и КЛУБОВ.
С целью планового и качественного обслуживания КОНЦЕРТАМИ, концертно-эстрадное бюро облуправления по делам искусств приступило к приему заявок на художественное обслуживание по проведению празднования XX годовщины Октябрьской революции.
Прием заявок ежедневно с 10 до 4 часов дня. По требованию организации высылается уполномоченный по заключению договора.
6—2 1190

С 25 октября по 9 ноября на рынках г. Курска
—ОТКРЫВАЕТСЯ—
предпраздничная торговля с/х. продуктами, к 20 годовщине Великой Октябрьской социалистической революции.
Для участия в предпраздничной торговле приглашаются колхозы, колхозники, трудящиеся и торгующие организации.
Управление рынками обеспечивает колхозы, колхозников и трудящихся для торговли с/х. продуктами помещениями, весами и спецодеждой, а также юридической и ветеринарной консультацией.
3—2 УПРАВЛЕНИЕ РЫНКАМИ. 1324

—КУРСКИЙ— древесно-плодовый питомник в лесу „СОЛЯНКА" —ИМЕЕТ В ПРОДАЖЕ—
в большом количестве двухлетний посадочный материал: тополь, клен и ясень-зеленый, ель, сирень, шиповник, вишня. Отпуск производится всем в неограниченном количестве.
1338 ДИРЕКЦИЯ.

—ТРЕБУЮТСЯ— бухгалтеры в Курск и Белгород. АДРЕС: г. Курск, ул. Марата, 11, Племзаготконтора. 1347

ОМЗ УНКВД по Курской области **ТРЕБУЮТСЯ:** бухгалтеры, экономисты, статистики для работы в Курске и на периферии. Обращаться: г. Курск, ул. М. Горького, № 63. 3—1 1337

КУРСКОЙ областной конторе Главсоли —ТРЕБУЮТСЯ— бухгалтер-производственник и ответисполнитель по сбыту. Обращаться: гор. Курск, В.-Луговая улица, 24/26, к главному бухгалтеру. 1307

КУРСКОМУ СЕЛЬХОЗТРЕСТУ —требуются— для работы на цельхозпредах старшие бухгалтеры и плановики. Для работы в аппарате треста: бухгалтер-финансист, машинистка-стенографистка, ст. бухгалтер и счетовод, знакомый с материальным учетом. Курск, ул. Красной Армии, 40, Сельхозтрест. 1326

ПРОПАЛА ... сентября с/г. лошадь кобыла 3-х лет, рыжей масти, на лбу проточина, грива густая подстриженная, хвост густой ниже колен. Знающих сообщить: колхоз 13-я Годовщина РККА, В.-Ряглинского с/с., Медвенского р-на, Курской области. Пасевину Я. П. 1334

КУРСКОМУ облсовету Динамо **ТРЕБУЮТСЯ:** зав. базой, калькулятор, бухгалтер, статистик. Обращаться по адресу: Курск, Первомайская, № 1, во дворе. —1 1336

№№ ТЕЛЕФОНОВ РЕДАКЦИИ «КУРСКОЙ ПРАВДЫ»: зам. отв. редактора — 65, секретариат — 5-39, зав. отдел. писем — 1-61, отделы рабсельнкоров и писем—2-15, отдел областной и городской информации — 5-64, культурный отдел — 5-34 (два звонка), пром.-транспортный отдел — 11-54, советско-торговый отдел—11-54 (два звонка), отдел международной информации и отдел обзоров печати—2-91, партийный отдел—5-09, сельхозотдел—4-25, выпускающий—6-04, книгоиздательство—8-82, заведующий издательством Обкома ВКП(б)—3-63, бухгалтерия—8-37, отд. об'явлен.—7-50. Адрес редакции: улица Ленина, 77.

Уполн. обллита Т. 23160 Тираж 70000 экз. Курск, типография им. К. Маркса, Золотая, 15, тел. № 2-09.

Пролетарии всех стран, соединяйтесь!

КУРСКАЯ ПРАВДА

Орган Курского обкома ВКП(б), облисполкома и горкома ВКП(б)

№ 247 (4373) | Среда, 27 октября 1937 г. | Год изд. 20-й

По всей стране широко развертывается подготовка к выборам. Рабочие, крестьяне, советская интеллигенция еще крепче, еще теснее сплачиваются вокруг партии Ленина—Сталина.

Под знаменем Сталинской Конституции народы Советского Союза могучей поступью идут к двадцатилетию Советской власти и выборам в Верховный Совет СССР.

Выше знамя Ленина—Сталина!

Образцово проведем осенне-зимний ремонт тракторов

Мощная социалистическая индустрия, созданная партией и советской властью за две сталинские пятилетки, вооружила колхозную деревню первоклассными сельскохозяйственными машинами и орудиями. Наша страна стала страной самого крупного в мире машинизированного земледелия. Ведь об'ем тракторных работ в СССР уже в 1936 году был в два раза больше, чем в Соединенных штатах Америки. На полях курских колхозов работает до 10 тысяч тракторов, больше 2600 комбайнов, десятки тысяч других сложных машин. С каждым днем государство увеличивает тракторный парк МТС, направляет в колхозную деревню сотни и тысячи новых машин.

На партийные и советские организации, на руководителей МТС и колхозов ложится исключительно ответственная задача — по-хозяйски использовать ту большую техническую силу, которой оснащено социалистическое сельское хозяйство.

Враги народа—троцкистско-бухаринские наймиты фашизма, орудовавшие в областных организациях и в ряде МТС нашей области, всяческими путями пытались развалить тракторный парк. Гнусные вредители в Волоконовской, Готнянской и некоторых других МТС выпускали на колхозные поля тракторы без соответствующего ремонта или плохо отремонтированными. Они делали ставку на срыв своевременной обработки колхозных полей, на понижение урожайности. Мерзкие фашистские псы хотели вызвать озлобление колхозных масс против МТС, против советской власти.

Ставка троцкистско-бухаринских бандитов бита. Враги пойманы с поличным. В этом большая заслуга наших славных наркомвнудельцев.

Сейчас первоочередная задача всех партийных и советских организаций заключается в том, чтобы быстрее ликвидировать последствия вредительства. Однако эту ответственную задачу земельные органы нашей области выполняют еще крайне плохо.

Центральный Комитет партии, правительство и лично товарищ Сталин постоянно заботятся о развитии хозяйства и культурного строительства нашей области, о дальнейшем под'еме уровня зажиточной и культурной жизни трудящихся масс. Совет Народных Комиссаров Союза ССР своим постановлением (опубликованном в «Курской правде» 22 сентября этого года) отпустил нашей области на строительство, ремонт и оборудование МТМ два миллиона рублей и на окончание строительства МТС — два миллиона.

Ряд МТС уже начинает ремонт тракторов. Пора эту работу развернуть повсюду. А в областном земельном управлении все еще «раскачиваются».

Огромная сталинская помощь, оказанная машинно-тракторным мастерским и МТС нашей области, не использована. Больше двадцати дней в аппарате областного земельного управления тянется волокита с распределением кредита, выделенного правительством. А тем временем средства лежат в областной конторе Сельхозбанка без движения, многие мастерские и МТС не могут в нужной мере развернуть строительные работы и ремонт помещений.

Областное земельное управление даже еще не разослало на места плана зимнего ремонта тракторного парка. Большинство МТМ и МТС не готовы к ремонтной кампании.

Возьмем хотя бы курскую МТМ, находящуюся буквально под боком у областных организаций. Здесь только в октябре начали ремонт потолка. Причем темпы работы настолько низки, что, если и дальше дело не изменится, то мастерская может быть готова только в декабре. Станки — токарные, сверлильные, для расточки цилиндров, строгальный—и нефтедвигатель к работе не пригодны. Но о приведении их в порядок никто по-настоящему не заботится. Нехватает самых необходимых инструментов. Основные цехи мастерской (токарный, разборочный, сборочный, испытательный) не приведены в должное состояние. Топливо не заготавливается. Получается, что вместо ремонта тракторных моторов, нужно еще порядочное время ремонтировать самую МТМ. Такое безобразное состояние курской МТМ, одной из крупнейших мастерских области,—серьезное обвинение руководителям областного земельного управления и его юго-западного свеклоуправления.

Не лучше положение и в отдаленных от Курска МТМ. В старооскольской мастерской не налажено паровое отопление. По цехам горшеченской мастерской гуляет ветер — не застеклены окна, не приведены в порядок двери и крыша. В Короче не отремонтировано станкооборудование. Очень медленно идет строительство МТМ в Мармыжах.

В областном земельном управлении еще не выкорчеваны корни бюрократизма. Директор Свапуской МТС т. Плотников не раз просил разрешения производить средний ремонт тракторов на месте и выделить для этой цели токарный станок из тех МТС, где эти станки имеются в избытке. Ни юго-западное свеклоуправление, ни начальник областного земельного управления тов. Быков не решили этого вопроса даже после личного приезда в Курск директора МТС.

Время не ждет. Руководители областного земельного управления, МТМ и МТС должны понять, что они персонально ответственны перед партией, правительством и массой колхозников за своевременный и высококачественный ремонт тракторов.

Надо ударными темпами привести каждую мастерскую в полную готовность к бесперебойной работе.

Через несколько дней весь советский народ будет праздновать XX годовщину Великой Октябрьской социалистической революции. Вся страна находится накануне выборов верховного органа управления государством. На предприятиях, в колхозах и совхозах сейчас широко развернулось активное обсуждение кандидатур в депутаты Верховного Совета СССР.

Приближение этих исторических дней все больше воодушевляет массы рабочих и колхозников на трудовой героизм. С каждым днем растет политическая активность трудящихся. Рабочие мастерских и МТС горят желанием отлично провести ремонт тракторного парка. Руководители мастерских и партийные организации обязаны возглавить этот под'ем трудового энтузиазма и, беспощадно выкорчевывая остатки вражеских гнезд, широко организовать социалистическое соревнование среди рабочих.

На колхозные поля весной будущего года каждый трактор должен быть выведен в полном порядке.

На поиски самолета „Н-209"

25 октября в 6 час. 40 мин. самолеты «Н-211» Героя Советского Союза тов. Бабушкина, «Н-212» летчика тов. Мошковского и «Н-213» летчика тов. Фариха вылетели с Маточкина Шара и легли курсом на бухту Тихая.

В 13 час. 40 мин. начальник воздушной экспедиции Герой Советского Союза тов. Шевелев сообщил с острова Рудольфа начальнику Главсевморпути тов. О. Ю. Шмидту, что корабли в 13 час. 01 мин. благополучно закончили посадку на одном из островов Архипелага Земли Франца Иосифа. Самолеты установили связь на земле и производят определения.

В Главсевморпути получена радиограмма с мыса Желания от начальника второго летного отряда воздушной экспедиции тов. Чухновского, что метеорологические условия задерживают его вылет на север. При первой погоде самолет «Н-210» вылетит в бухту Тихая.

4-й тираж займа второй пятилетки

АЛМА-АТА, 26 октября. Вечером 25 октября в Алма-Ате в клубе имени Дзержинского начался 4-й тираж займа второй пятилетки.

Трудящиеся города проявляют к тиражу большой интерес. На тираже присутствуют гости из братских республик—Узбекистана, Таджикистана, Киргизии, а также лучшие стахановцы промышленных предприятий и колхозов Казахстана.

ДНИ МИРА И ДРУЖБЫ С СССР В ПАРИЖЕ

ПАРИЖ, 25 октября. Вчера закончились заседания, проводившиеся в связи с «Днями мира и дружбы с СССР». Этим мероприятием французские трудящиеся ознаменовали предстоящую 20-летнюю годовщину Великой Октябрьской социалистической революции. Серия докладов и выступлений, заслушанных в Сорбонне, касалась основных отраслей жизни и творчества народов Советского Союза. Участники «Дней мира и дружбы с СССР», представляющие, по заявлению организаторов, свыше 10 миллионов французских граждан, с величайшим вниманием, волнением и интересом следили за этими докладами, раскрывавшими величайшие достижения страны социализма.

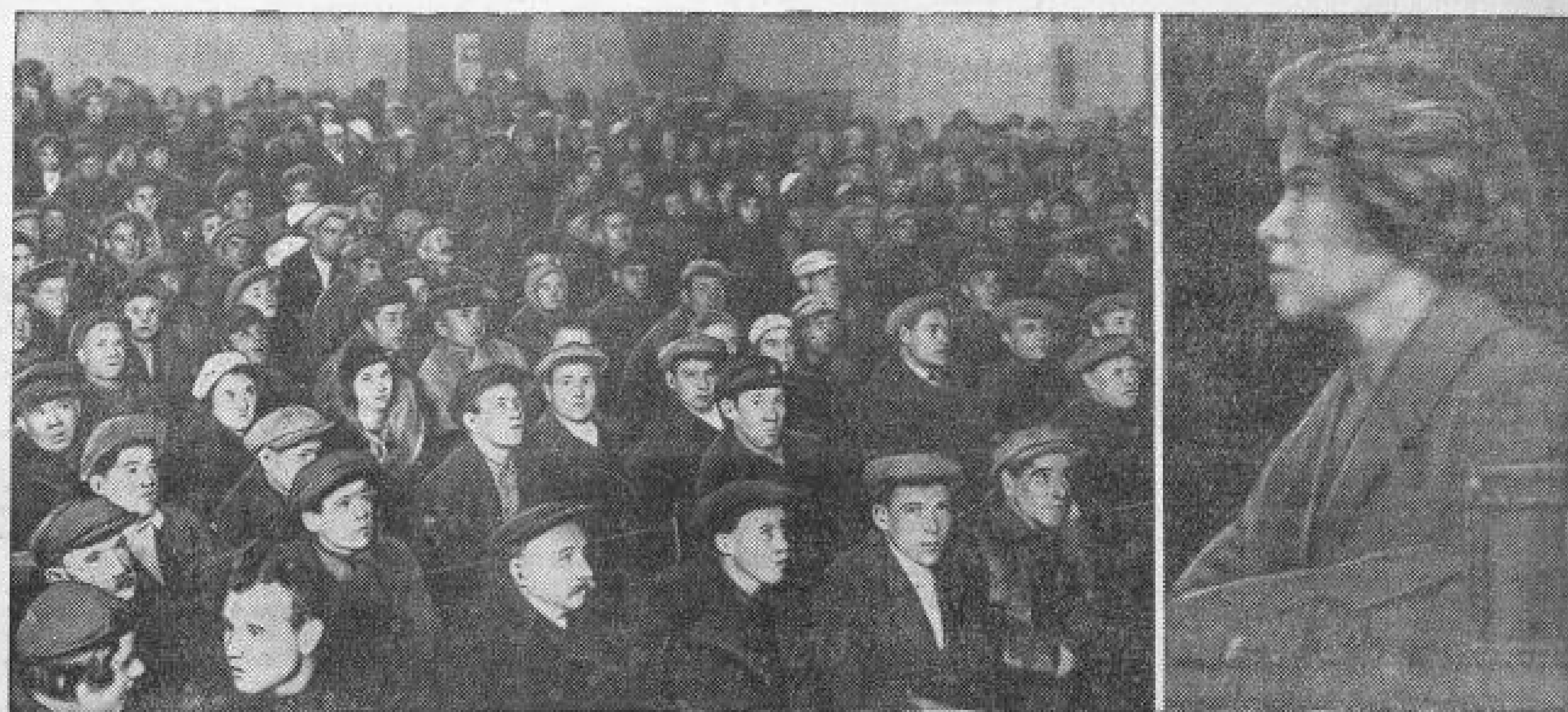

25 октября в клубе железнодорожников состоялось предвыборное собрание трудящихся Курского железнодорожного узла. На этом собрании железнодорожники выдвинули кандидатом в депутаты Совета Национальностей—Надежду Алексеевну Масленникову.
На снимке—справа: тов. Масленникова Н. А. рассказывает общему собранию свою биографию.

Фото БОГДАНЧИКОВА.

С ОГРОМНЫМ ПОЛИТИЧЕСКИМ ПОД'ЕМОМ ВО ВСЕЙ ОБЛАСТИ РАЗВЕРТЫВАЕТСЯ ИЗБИРАТЕЛЬНАЯ КАМПАНИЯ

Валуйский избирательный округ

Уразовская МТС и алексеевская шубная артель имени Сталина, Корочанского района, наметили кандидатом

Иосифа Виссарионовича Сталина

25 октября в Уразовской МТС был необычайный и торжественный день. В красный уголок собрались токари, слесари, комбайнеры, трактористы, агрономы и счетные работники МТС. Настроение у всех приподнятое, радостное. В половине десятого утра началось собрание, посвященное выдвижению кандидатуры в Совет Союза и выборам представителей трудящихся на окружное предвыборное совещание. Первым берет слово лучший стахановец автогенщик тов. Цыганский:

— Выборы в Верховный Совет СССР мы будем проводить на основе Сталинской Конституции. Наш Избирательный закон—самый демократический в мире. Наша жизнь не похожа на жизнь рабочего класса капиталистических стран. Там голод, нищета и бесправие. У нас светлая, культурная и зажиточная жизнь. Такой жизни мы добились под руководством славной коммунистической партии и вождя народов товарища **Сталина.** Я выдвигаю депутатом в Совет Союза самого дорогого и любимого человека, учителя и вождя народов товарища **Сталина.**

Последние слова тов. Цыганского потонули в бурных и горячих аплодисментах.

После тов. Цыганского выступили—18-летняя работница МТС Булгакова, механик Голушко, директор МТС Полухин и другие. Радостно и взволнованно говорили они о любимом вожде великом Сталине.

Собрание приняло резолюцию, в которой коллектив рабочих и служащих МТС просит товарища **Сталина** дать согласие баллотироваться по Валуйскому избирательному округу.

Резолюция общего собрания рабочих, инженерно-технических работников и служащих алексеевской шубной артели имени Сталина, Корочанского района

Обсудив вопрос о выдвижении кандидата в депутаты Совета Союза по Валуйскому избирательному округу, мы, рабочие и служащие алексеевской шубной артели им. Сталина, выдвигаем кандидатом в депутаты Совета Союза вождя трудящихся всего мира, верного продолжателя дела Ленина, любимого ИОСИФА ВИССАРИОНОВИЧА СТАЛИНА.

Общее собрание просит товарища Сталина дать свое согласие баллотироваться в депутаты Совета Союза по Валуйскому избирательному округу.

(Резолюция принята единогласно под бурные, долго несмолкаемые аплодисменты и громкое «ура»).

Колхоз имени Молотова, Песчанского сельсовета, Корочанского района, наметил кандидатом

Вячеслава Михайловича Молотова

Резолюция общего собрания колхозников колхоза имени Молотова

Обсудив вопрос о выдвижении кандидатуры в депутаты Совета Союза, общее собрание колхозников и колхозниц присоединяется к голосу рабочих Москвы и Ленинграда о выдвижении кандидатом в депутаты Совета Союза вождя народов товарища Сталина.

Мы, колхозники колхоза им. Молотова, намечаем кандидатом в депутаты Совета Союза ближайшего соратника товарища Сталина, главу нашего Правительства ВЯЧЕСЛАВА МИХАЙЛОВИЧА МОЛОТОВА.

Просим товарища МОЛОТОВА дать свое согласие баллотироваться по Валуйскому избирательному округу.

Корочанская МТС наметила кандидатом

Ивана Яковлевича Смирнова

Предвыборное собрание рабочих и служащих Корочанской МТС было многолюдно. Рабочие и служащие собрались обсудить вопрос о выдвижении кандидата в депутаты Совета Союза.

Первое слово взял беспартийный рабочий — слесарь-стахановец С. П. Шевцов. Он говорит:

— Кандидатом от нашего избирательного округа должен быть выдвинут такой человек, который беззаветно предан партии Ленина—Сталина, который готов отдать всю свою жизнь за дело коммунизма, за счастливую родину.

Тов. Шевцов выдвигает кандидатуру в депутаты Совета Союза председателя Облисполкома тов. Смирнова И. Я. Предложение тов. Шевцова общее собрание приняло с единодушным одобрением.

Затем слово берет бригадир тракторного отряда Гончаров:

— Я поддерживаю предложение тов. Шевцова о выдвижении кандидатом в депутаты Совета Союза тов. Смирнова. Своей работой тов. Смирнов доказал, что он является стойким большевиком. С большевистской непримиримостью он разоблачает врагов народа, гестаповско-японских шпионов и диверсантов.

Все единодушно поддерживают предложение тов. Шевцова о выдвижении кандидатуры тов. Смирнова и просят его в принятой резолюции дать согласие на баллотировку по Валуйскому избирательному округу.

Курский сельский избирательный округ

Колхоз имени Сталина, Бесединского района, наметил кандидатом

Иосифа Виссарионовича Сталина

БЕСЕДИНО. (**По телефону**). 25 октября в колхозе имени Сталина, Рышковского сельсовета, с большим под'емом прошло общее собрание колхозников, посвященное обсуждению кандидатур в депутаты Совета Союза.

Первым выступил стахановец Тихон Иванович Казаков:

— Ни в одной стране нет таких прав, которые предоставлены трудящимся в нашей стране. Мы избираем руководителей государства. Наш колхоз носит имя товарища **Сталина.** Я выдвигаю первым депутатом в Совет Союза от нашего избирательного округа любимого вождя народов товарища **Сталина.**

После тов. Казакова выступили [illegible] колхозников. Все они горячо и восторженно поддерживают предложение тов. Казакова.

Резолюция общего собрания колхозников сельскохозяйственной артели имени Сталина, Бесединского района

Наша страна находится накануне двух величайших исторических событий: 20-й годовщины Великой Октябрьской социалистической революции и выборов в Верховный Совет СССР.

Наш многомиллионный советский народ подытоживает свои победы, которых мы добились под руководством партии Ленина—Сталина в ожесточенной борьбе с врагами народа. Весь пройденный путь за 20 лет и одержанные нашим народом победы золотыми словами записаны в Сталинской Конституции.

Наша страна, некогда бывшая нищая и убогая, за 20 лет под руководством партии Ленина—Сталина стала непобедимой социалистической державой. Силен и могуч наш советский народ. Враги пытались отнять у нас радостную жизнь, но просчитались. Всякий, кто осмелится поднять свою кровавую руку на нашу цветущую страну социализма, тот будет беспощадно стерт с лица советской земли.

Мы, колхозники сельскохозяйственной артели имени Сталина, вступив вместе со всем народом нашей многонациональной страны в избирательную кампанию, еще крепче сплотимся вокруг партии Ленина—Сталина.

Мы единодушно выдвигаем кандидатом в депутаты Совета Союза по нашему Курскому сельскому избирательному округу ИОСИФА ВИССАРИОНОВИЧА СТАЛИНА и просим товарища СТАЛИНА дать свое согласие баллотироваться в депутаты Совета Союза по нашему округу.

Колхоз „Искра", Бесединского района, наметил кандидатом

Евдокию Степановну Салову

Резолюция общего собрания колхозников и колхозниц сельскохозяйственной артели „Искра"

Заслушав сообщение о выдвижении московскими и ленинградскими рабочими первыми кандидатами в депутаты Совета Союза великого и мудрого вождя мирового пролетариата товарища СТАЛИНА и его верных соратников, непоколебимых большевиков товарищей МОЛОТОВА, КАГАНОВИЧА, ВОРОШИЛОВА, ЖДАНОВА, КАЛИНИНА, общее собрание колхозников сельскохозяйственной артели «Искра» приветствует решение рабочих красной столицы и города Ленина.

Мы заверяем рабочих Москвы и Ленинграда, что все, как один, с радостью и гордостью будем голосовать за первого кандидата, обеспечившего нам радостную жизнь—за великого СТАЛИНА, за его верных соратников, непоколебимых большевиков товарищей МОЛОТОВА, КАГАНОВИЧА, ВОРОШИЛОВА, КАЛИНИНА, ЖДАНОВА.

Мы заверяем трудящихся Москвы и Ленинграда, что в Верховный Совет СССР будем выдвигать лучших из лучших партийных и непартийных большевиков, людей непримиримых к врагам народа, преданных нашей партии, нашей социалистической Родине.

Со своей стороны мы выдвигаем кандидатом в депутаты Совета Союза от Курского сельского избирательного округа лучшую дочь нашей родины, в прошлом работницу, ныне председателя тимского райисполкома ЕВДОКИЮ СТЕПАНОВНУ САЛОВУ и просим ее дать свое согласие баллотироваться в депутаты Совета Союза от Курского сельского избирательного округа.

Мы призываем колхозников и колхозниц Бесединского района поддержать выдвинутую нами кандидатуру в депутаты Совета Союза.

Да здравствует наша партия Ленина—Сталина!

Да здравствует наш вождь и учитель великий Сталин!

РУКОВОДИТЕЛЕЙ ПАРТИИ И ПРАВИТЕЛЬСТВА, ЛУЧШИХ ЛЮДЕЙ СТРАНЫ ВЫДВИГАЮТ ТРУДЯЩИЕСЯ КАНДИДАТАМИ В ДЕПУТАТЫ СОВЕТА СОЮЗА И СОВЕТА НАЦИОНАЛЬНОСТЕЙ

Белгородский избирательный округ

Шебекинский машиностроительный завод и кожевенный завод „Красный Октябрь" наметили кандидатом

Лазаря Моисеевича Кагановича

Резолюция общего собрания рабочих, инженеров, техников и служащих шебекинского машиностроительного завода

Рабочие, инженеры, техники и служащие шебекинского машиностроительного завода восторженно приветствуют выдвижение кандидатом в депутаты Совета Союза творца Конституции, мудрого руководителя, который ведет нашу страну от победы к победе, который обеспечил трудящимся нашей родины счастливую, радостную жизнь — нашего родного учителя и вождя мирового пролетариата Иосифа Виссарионовича Сталина.

Выдвижение кандидатуры товарища Сталина в депутаты Совета Союза Сталинским избирательным округом города Москвы — это воля всего народа СССР.

Обсудив вопрос о выдвижении кандидата в депутаты Совета Союза по Белгородскому избирательному округу от рабочих, служащих, инженеров, техников, коммунистов и комсомольцев шебекинского машиностроительного завода, общее собрание постановляет:

1. Кандидатом в депутаты Совета Союза выдвинуть лучшего соратника великого Сталина — Наркома тяжелой промышленности Лазаря Моисеевича Кагановича.

2. Общее собрание просит тов. Кагановича дать свое согласие баллотироваться в депутаты Совета Союза по Белгородскому избирательному округу.

(Принято по телеграфу).

Резолюция общего собрания рабочих и служащих кожевенного завода „Красный Октябрь"

Заслушав сообщение о выдвижении Сталинским районом города Москвы кандидатом в депутаты Совета Союза великого вождя народов товарища Сталина, рабочие, инженеры, техники и служащие кожевенного завода «Красный Октябрь» единодушно одобряют и приветствуют это выдвижение.

Обсудив вопрос о выдвижении кандидата в депутаты Совета Союза, коллектив кожевенного завода постановляет:

1. Кандидатом в депутаты Совета Союза выдвигаем ближайшего соратника товарища Сталина — Народного комиссара тяжелой промышленности Лазаря Моисеевича Кагановича.

2. Общее собрание рабочих, инженерно-технических работников и служащих кожевенного завода «Красный Октябрь» просит товарища Кагановича дать согласие баллотироваться в депутаты Совета Союза по Белгородскому избирательному округу.

Да здравствует вождь народов, творец Конституции товарищ Сталин!

Да здравствует верный соратник Сталина товарищ Каганович!

Да здравствует великая партия Ленина — Сталина!

(Принято по телеграфу).

Ракитянский избирательный округ

Колхоз имени Калинина, Ракитянского района, наметил кандидатом

Наталью Федоровну Дадыкину

Резолюция общего собрания колхозников сельскохозяйственной артели им. Калинина, Ракитянского района

Мы, колхозники и колхозницы сельскохозяйственной артели им. Калинина, Нижнепенского сельсовета, Ракитянского района, заслушав сообщение о выдвижении трудящимися Москвы и Ленинграда первыми кандидатами в депутаты Совета Союза великого СТАЛИНА, товарищей МОЛОТОВА, КАГАНОВИЧА, ЖДАНОВА, ЕЖОВА, КАЛИНИНА, полностью присоединяемся к голосу трудящихся Москвы и Ленинграда. Они выразили волю и желание всего трудового народа нашей социалистической Родины.

Собрание колхозников и колхозниц сельскохозяйственной артели имени Калинина выдвигает кандидатом в депутаты Совета Союза НАТАЛЬЮ ФЕДОРОВНУ ДАДЫКИНУ—орденоносца, запевалу стахановского движения на свекловичных полях нашего района и области.

Общее собрание просит тов. Дадыкину дать свое согласие баллотироваться в депутаты Совета Союза по Ракитянскому избирательному округу.

Поручить представителям, избранным на окружное предвыборное совещание, выставить и отстаивать кандидатуру тов. Дадыкиной в депутаты Совета Союза.

Обоянский избирательный округ

Колхоз имени Крыленко, Ивнянского района, наметил кандидатом

Елисея Федоровича Коновалова

ОБОЯНЬ. (По телефону). С большим под'емом прошло предвыборное собрание в передовом колхозе имени Крыленко, Ивнянского района. Колхоз в этом году добился больших успехов. Уже сейчас колхозники получили на трудодень аванс по 7 килограммов хлеба и по 1 рублю деньгами. Колхозники выражают глубокую благодарность коммунистической партии и товарищу Сталину, обеспечившему зажиточную жизнь колхозникам.

Первой выступила на собрании передовая стахановка-звеньевая, получившая со своей плантации 600 центнеров свеклы с гектара—тов Е. Ф. Колчева. Она выдвинула кандидатом в депутаты Совета Союза Елисея Федоровича Коновалова, секретаря райкома ВКП(б). Это предложение единодушно поддержано всеми колхозниками.

Резолюция общего собрания колхозников сельскохозяйственной артели имени Крыленко, Ивнянского района

Обсудив вопрос о выдвижении кандидата в депутаты Совета Союза по Обоянскому избирательному округу, мы, колхозники и колхозницы сельхозартели имени Крыленко, Ивнянского района, намечаем своим кандидатом товарища Елисея Федоровича Коновалова—секретаря Ивнянского райкома ВКП(б).

Тов. Коновалов верный сын трудового народа, преданный делу партии Ленина—Сталина, активный большевик и непримиримый борец с врагами народа.

Мы просим тов. Коновалова дать свое согласие баллотироваться в депутаты Совета Союза по Обоянскому избирательному округу.

Мы поручаем нашим представителям, выделенным на окружное предвыборное совещание, выдвинуть кандидатуру т. Коновалова в депутаты Совета Союза по Обоянскому избирательному округу.

Курский избирательный округ по выборам в Совет Национальностей от РСФСР

Часть тов. Баумана наметила кандидатом

Климентия Ефремовича Ворошилова

Резолюция общего собрания красноармейцев, командного состава и членов семей командиров и политработников

Мы, бойцы, командиры и члены семей начальствующего состава части тов. Баумана, собравшись на общее собрание, посвященное выдвижению кандидатуры в депутаты Совета Национальностей, с чувством величайшей гордости за свою социалистическую родину присоединяем свой голос к тем, кто выдвинул кандидатами в депутаты Совета Союза великого вождя народов товарища Сталина и его ближайших соратников товарищей Молотова, Калинина, Кагановича, Жданова.

Со своей стороны выдвигаем кандидатуру в Совет Национальностей Народного комиссара обороны СССР, первого маршала Советского Союза, закаленного в боях с врагами народа, Климентия Ефремовича Ворошилова.

Общее собрание красноармейцев, командного и начальствующего состава и их семей просит товарища Ворошилова дать свое согласие баллотироваться в депутаты Совета Национальностей по нашему избирательному округу.

Мы, бойцы и командиры, в предстоящих выборах в Верховный Совет СССР отдадим свои голоса самым достойным и самым преданным делу коммунистической партии сынам народа.

Выдвигая кандидатуру товарища Ворошилова в депутаты Совета Национальностей, мы обязуемся с удесятеренной энергией бороться за лучшие показатели боевой и политической подготовки.

Да здравствует великий вождь трудящихся товарищ Сталин!

Да здравствует вождь и руководитель Красной Армии, первый маршал Советского Союза—Климентий Ефремович Ворошилов!

ПЕРВЫЕ ШАГИ

(Беседа с председателем Окружной избирательной комиссии по выборам в Совет Союза по Курскому избирательному округу тов. Ф. Ф. Сомовым)

— 22 октября проведено первое заседание Окружной избирательной комиссии.

На нем мы установили нумерацию избирательных участков. По всему округу будет 183 избирательных участка, в том числе по Курску—70.

Для проверки работы по организации избирательных участков и составлению списков избирателей районными и сельскими советами на места командируются члены комиссии: Сомов—в Ивнянский район, Лебедева—в Ленинский сельский район, Матвеенко и Лабузов—в Стрелецкий район, Шипилов—в Дзержинский район г. Курска, Матохин—в Сталинский район г. Курска, Кондратьев и Терновая—в Кировский район г. Курска, Каменева—в Ленинский район г. Курска.

В помещении Окружной избирательной комиссии (Курск, Почтовая ул., 1, первый этаж, телефон № 1-05) организовано консультационное бюро по раз'яснению порядка выборов, прав и обязанностей избирателей с постоянным дежурством членов комиссии.

Надо уже сейчас отметить недостатки в избирательной кампании, с которыми встретилась комиссия на первых шагах своей работы. Курский горсовет долго тянул с подбором помещения для комиссии. Еще и сейчас мы не получили статистика и делопроизводителя.

Как большой недостаток в подготовке к выборам по Курску, следует отметить и то, что в городе до сих пор не развернута наглядная агитация. В витринах магазинов, на трамвайных вагонах, на экранах кинотеатров, на зданиях общественных организаций и учреждений не видно до сих пор предвыборных лозунгов и плакатов.

Райсоветы Курска недооценивают важности своевременной подготовки помещений на избирательных участках. Если в среднем каждый избиратель при голосовании в день выборов займет 5 минут, то в некоторых избирательных участках надо оборудовать не менее чем по 7 кабинок. Но почти везде оборудуется гораздо меньшее количество их.

Следующее заседание комиссии будет 27 октября. На этом заседании комиссия обсудит ход подготовки к выборам и, в частности, вопрос о составлении списков избирателей.

В Курской окружной избирательной комиссии по выборам в Совет Национальностей от РСФСР

25 октября состоялось первое заседание Курской окружной избирательной комиссии по выборам в Совет Национальностей от РСФСР.

Инструктор ВЦИК тов. Чекуров подробно ознакомил членов комиссии с их правами и обязанностями, детально остановившись на отдельных пунктах «Положения о выборах в Верховный Совет СССР».

На этом же заседании члены комиссии установили номера избирательных участков по округу, придерживаясь последовательности по порядку районов, как они были опубликованы в печати. Всего в округе 3248 избирательных участков, из которых 2273 находится на территории Курской области и 975—на территории Орловской области.

С 12 по 17 ноября комиссия ознакомит избирателей с кандидатурами, опубликовав сведения о всех зарегистрированных и выдвинутых в Совет Национальностей кандидатах.

До 27 ноября комиссия постановила закончить рассылку избирательных бюллетеней участковым избирательным комиссиям.

КАНДИДАТЫ СОВЕТСКОГО НАРОДА

В эти дни по всей стране—в Москве, Ленинграде, Киеве, Харькове, Днепропетровске, Горьком, Архангельске, Ташкенте и других городах, в колхозах, совхозах, МТС проходят многолюдные предвыборные собрания.

Повсюду трудящиеся нашей социалистической Родины горячо приветствуют выдвижение избирателями Москвы и Ленинграда своими первыми кандидатами в Совет Союза любимого вождя народов товарища Сталина и его боевых соратников товарищей Молотова, Ворошилова, Кагановича, Калинина, Жданова. На каждом собрании выступают рабочие, инженеры, служащие, колхозники, женщины, молодежь с горячими, взволнованными речами, в которых приветствуют большевистскую партию и вождя народов товарища Сталина, под руководством которых советская страна одержала блестящие социалистические победы, под руководством которых завоевана счастливая и радостная жизнь.

За кандидатуру великого вождя народов товарища Сталина голосует вся страна, весь советский народ.

Многочисленные собрания трудящихся в различных городах Советского Союза выдвигают кандидатами в Совет Союза от своих избирательных округов вождя народов товарища Сталина и его соратников товарищей Молотова, Ворошилова, Кагановича, Калинина, Жданова, Ежова, обращаясь к ним с просьбой дать согласие баллотироваться по их округу.

В Ереване и Ростове выдвинута кандидатура тов. **А. И. Микояна**, в Днепропетровске и Киеве — кандидатура тов. **С. В. Косиора**, в Харькове и Москве—кандидатура тов. **В. Я. Чубаря**, в Харькове—кандидатура товарища **Г. И. Петровского**.

Ряд коллективов Ленинграда выдвигает своим кандидатом товарища **М. М. Литвинова**; рабочие и служащие завода «Каучук» (Москва) выдвинули своим кандидатом тов. **Хрущева Н. С.**

Рабочие московского завода «Шарикоподшипник № 2» выдвинули кандидатуру тов. **А. А. Андреева**.

Бойцы и командиры Н-ской части Краснознаменной Амурской флотилии выдвигают своим кандидатом товарища Блюхера В. К.

В Тбилиси выдвинуты кандидатуры товарищей **Берия Л. П.**, Водопьянова М. В. Коллектив второй ленинградской электростанции наметил кандидатуру тов. **С. М. Буденного**. Рабочие и служащие завода имени Авиахима и 2-го госчасзавода (Москва) выдвинули своим кандидатом тов. **Мехлиса Л. З.** Коллективы киевского университета и киевской пятой типографии выдвинули кандидатуру академика **Богомолец А. А.**

Рабочие и служащие киевского завода «Укркабель» наметили своим кандидатом стахановку-орденоносца тов. Гусятникову П. В. Рабочие и служащие ленинградского судостроительного завода имени Жданова выдвигают стахановку-орденоносца тов. **Смирнову А.** Рабочие и служащие Харьковского тракторного завода выдвинули своим кандидатом одного из лучших стахановцев завода формщика тов. **Колесник Н. Ф.**

* * *

Выдвижение кандидатов демонстрирует величайшую сплоченность советского народа вокруг большевистской партии и любимого вождя товарища Сталина, преданность делу социализма. В Верховный Совет СССР трудящиеся нашей страны выдвигают лучших партийных и непартийных большевиков, до конца преданных делу партии Ленина—Сталина.

23 октября в редакции «Курской правды» состоялось совещание молодых избирателей курских предприятий и школ (заводов моторо-ремонтного, дрожжевого, стекольного, фармацевтического, центральной электростанции, медицинской школы, Высшей коммунистической сельскохозяйственной школы).

На совещании выступили с воспоминаниями о выборах в государственную думу, выборах волостного старшины и сельского старосты, о положении трудящейся молодежи при царско-помещичьем строе; герой труда, мастер ликерно-водочного завода Феодосий Данилович Кравчук, и орденоносец—студент Высшей коммунистической сельскохозяйственной школы тов. Колесников.

На снимке: Тов. Кравчук выступает с воспоминаниями перед участниками совещания в редакции «Курской правды».

СЧАСТЛИВАЯ МОЛОДОСТЬ

Мы, молодые избиратели курских предприятий и школ, собравшись в редакции «Курской правды» на совещание решили обратиться ко всем молодым избирателям Курской области с призывом принять активное участие в подготовке к выборам в Верховный Совет СССР.

Наша страна приближается к двум историческим датам: XX годовщине Великой Октябрьской социалистической революции и выборам в Верховный Совет СССР.

Для нас, трудящейся молодежи, эти два события особенно дороги и важны.

Большинство из нас родилось в годы советской власти. Мы не знали тех ужасов капиталистического рабства и политического бесправия, которые пережили наши отцы. Двадцатилетним юношам и девушкам капиталист, помещик, полицейский, жандарм знакомы только по книжкам, да по рассказам старших товарищей.

Отец одной из участниц совещания с ... до 15 лет пас скот у кулаков, а затем 18 лет работал на эксплоататоров-заводчиков и фабрикантов. Тяжела и безрадостна была его молодость, он никогда не учился. А его дочь Мария Михайловна Сорокина ныне студентка Курской высшей коммунистической сельскохозяйственной школы.

Старый мастер курского ликерно-водочного завода, депутат Ленинского райсовета, герой труда Феодосий Данилович Кравчук 21 год работал у фабриканта, еще мальчиком гнул спину на помещика и зарабатывал 10—15 копеек в день.

Сейчас молодые избиратели, участники совещания, работая 7 часов в день, зарабатывают: электромонтер ЦЭС Николай Иванович Разумов—250 рублей в месяц; машинист турбины ЦЭС стахановец Иван Петрович Мартыненко—450 рублей в месяц; стахановка курского дрожжевого завода Мария Алексеевна Котельникова—до 400 рублей.

Радостен освобожденный труд. Вот почему молодые рабочие дают стахановские показатели.

Большинство из нас—ровесники Октября—впервые будут участвовать в выборах органов государственного управления страной. Этого счастья ни в какой другой стране молодежь не имеет.

Герой труда тов. Кравчук рассказывает, что раньше выборы в Государственную думу были сплошным издевательством над рабочими и крестьянами. А сейчас все трудящиеся с 18-летнего возраста участвуют в выборах в Верховный Совет СССР.

Посмотрите, каково лицо нашего Курского городского избирательного округа по выборам в Совет Союза! Раньше на выборах в думу участвовало несколько черносотенных помещиков, купцов, попов и других эксплоататоров. Теперь же в нашем избирательном округе, куда кроме Курска входят Стрелецкий, Ленинский, Ивнянский районы, участвуют в выборах в Верховный Совет СССР 154630 избирателей, все трудящиеся. Вот где подлинная социалистическая демократия!

Наш город с каждым годом молодеет и строится, как молодеет и строится вся наша родина. В Курске для учебы нашей молодежи широко открыты двери высших учебных заведений: педагогического и медицинского институтов, Высшей коммунистической сельскохозяйственной школы, санитарно-бактериологического института, кооперативного техникума, музыкального и педагогического училищ, медицинской школы и т. д.

Раньше для трудящейся молодежи не было никаких развлечений. На бывшей Мещанской улице, теперь Гоголевской, «отцами города» были открыты пять домов терпимости, куда заманивали терпевших нужду и безработицу молодых девушек. Сейчас в Курске 4 больших кинотеатра, прекрасный Дом Красной Армии, несколько профсоюзных клубов, достраивается цирк.

Наша молодежь работает, учится, охраняет границы Советского Союза от нападения врагов, радостно идет по пути, указанному Лениным и Сталиным, от победы к победе.

И сегодня, накануне XX годовщины Октября и выборов в Верховный Совет СССР, как и всегда, мы не можем не выразить нашей беспредельной любви и преданности тому, чье имя для нас дороже всего на свете, чей образ теплее солнца, чья жизнь и работа вдохновляет миллионы трудящихся всего мира на борьбу с кровавым фашизмом, за освобождение человечества от ига капитала,—нашему великому Сталину.

Сталин—наша молодость. Сталин—наша вера. Сталин—наша надежда. Сталин—наше победоносное знамя на пути к коммунизму.

Мы гордимся тем, что живем в Сталинскую эпоху.

Мы с восторгом встретили весть о выдвижении кандидатуры великого Сталина московскими рабочими в депутаты Совета Союза. Мы горячо поддерживаем это их решение.

Мы также приветствуем решение московских и ленинградских рабочих о выдвижении в депутаты Совета Союза кандидатур сталинских соратников товарищей Молотова, Калинина, Жданова, Ежова, Кагановича, Ворошилова, Микояна.

Мы просим областной и городской комитеты Всесоюзного Ленинского Коммунистического Союза Молодежи собрать в ближайшие дни областной слет молодых избирателей и организовать встречу молодежи со старыми большевиками.

Будем голосовать при выборах в Верховный Совет СССР за лучших сынов и дочерей нашей великой Родины.

Не допустим к участию в выборах ни одного врага, ни одного троцкистско-бухаринского бандита! Будем по-сталински бдительны и разоблачим замыслы врагов, стремящихся помешать избирательной кампании!

Да здравствует Сталинская Конституция!

Да здравствует Всесоюзная Коммунистическая партия (большевиков)!

Да здравствует Сталинский Центральный Комитет ВКП(б)!

Да здравствует наш Великий Сталин!

Участники совещания:

Зикова Глазкова Котельникова Сорокина
Митин Кравчук Мартыненко Колесников
Попов Букеев Творогов Фомин Медведев Бородин
Прилуцкий Шурыгина Разумов Хмелевская Бобренева

ЦИФРЫ ВЕЛИКИХ ПОБЕД

Рост продукции машиностроения, показанный в диаграмме, выражен в миллионах рублей (цены 1926—27 годы).

Величественны цифры побед социализма в нашей стране. В них, как в зеркале, отражается героический путь, пройденный трудящимися Советского Союза под мудрым водительством великой коммунистической партии и гениального вождя товарища Сталина.

Неисчислимы наши достижения. В СССР в основном построен социализм, социалистическая собственность составляет 98,7 проц. производственных фондов нашей страны.

«Наше общество,—говорит товарищ Сталин,—состоит исключительно из свободных тружеников города и деревни—рабочих, крестьян, интеллигенции». Ликвидированы эксплоататорские классы, адвребезги разбита вся контрреволюционная нечисть, в том числе и троцкистско-бухаринские фашистские бандиты, пытавшиеся мешать советскому народу строить счастливую жизнь. Вражеские остатки беспощадно будут разоблачены и уничтожены до конца.

Окончательно и бесповоротно в деревне победил колхозный строй. Трудящееся крестьянство об'единено в колхозы, обслуживаемые передовой машинной техникой. Навсегда покончено с нищетой и безземельем в деревне.

Убогая и бессильная Русь превратилась в могущественную индустриальную страну. Создана мощная социалистическая индустрия, оснащенная великолепной, передовой машинной техникой. Она производит сейчас в 7,3 раза больше продукции, чем производила довоенная промышленность России.

С ликвидацией капиталистической частной собственности уничтожена и эксплоатация человека человеком. В нашей стране рабочие и крестьяне работают на благо общества, на себя.

Неуклонно заботясь о повышении культурного и материального уровня трудящихся, партия и правительство дали советскому народу счастливую, радостную жизнь. Средняя заработная плата в 1936 году выросла против 1924—25 года более чем в шесть раз. Систематически растут расходы государства на социальное страхование, на народное образование, здравоохранение и т. д.

Величественные итоги торжества социализма еще теснее сплачивают массы вокруг партии Ленина—Сталина, воодушевляют на новые победы в борьбе за полное торжество коммунизма.

ПРОМЫШЛЕННОСТЬ СССР ВЫШЛА на первое место в Европе и на второе место в мире

	1913 г.		1936 г.	
	В мире	В Европе	В мире	В Европе
ВАЛОВАЯ ПРОДУКЦИЯ ПРОМЫШЛЕН.	5	4	2	1
Машиностроение	4	3	2	1
Сельскохозяйственное машиностроение	5	3	2	1
Тракторы	В России не было		2	1
Комбайны	В России не было		1	1
Автомобили	В России не было		6	4
В том числе грузовики	В России не было		2	1
Электроэнергия	15	7	3	2
Каменный уголь	6	5	4	3
Железная руда	5	4	2	1
Сталь	5	4	3	2
Медь черновая	7	3	6	1
Алюминий	В России не было		3	2
Золото	4	1	2	1
Суперфосфат	16	13	3	1
Сахар свекловичный	2	2	1	1

ЭЛЕКТРИФИКАЦИЯ

Мощность советских электростанций достигала в 1936 году 7,5 миллиона киловатт. Это в 6,8 раза больше, чем в 1913 году, когда мощность электростанций составляла лишь 1,1 миллиона киловатт. Выработка электроэнергии выросла за годы советской власти в 17,3 раза: в 1913 году она составляла 1,9 миллиарда киловатт-часов, в 1936 году она достигла 32,8 миллиарда.

В 1936 году одна лишь Днепровская гидростанция им. Ленина выработала больше электроэнергии, чем вся царская Россия в 1913 году.

Государственный план электрификации России (план ГОЭЛРО), принятый по инициативе Ленина и Сталина, план, рассчитанный на 10—15 лет, был к 15-летнему сроку перевыполнен почти в 2½ раза.

* * *

До революции в пределах Курской области имелось всего 6 электростанций мощностью 1724 киловатт. На первое января 1937 года в Курской области насчитывается 61 электростанция мощностью в 9609 киловатт.

В годы Сталинских пятилеток по Курской области введено в эксплоатацию 55 вновь построенных электростанций мощностью 7885 киловатт.

Создана могущественная социалистическая индустрия

	Продукция в ценах 1926/27 г. (в миллиардах рублей)						Во сколько раз продукция 1936 г. больше продукции	
	1913	1917	1930	1928	1932	1936	1913	1917
Вся крупная промышленность.	11,0	6,9	1,7	16,8	38,8	80,9	7,3	11,7
Производство средств производства	4,7	3,7	0,9	7,8	21,6	49,1	10,4	13,2
Производство предметов потребления	6,3	3,2	0,8	9,0	17,2	31,8	5,0	10,0

Ярким показателем роста индустриализации и экономической независимости является резко возросший удельный вес производства средств производства.

В общей продукции крупной промышленности удельный вес производства средств производства составлял в 1913 г. 42,9% и в 1936 г.—60,8%.

Рост численности инженерно-технических работников

За последние годы в советской стране выросла новая техническая интеллигенция, всеми корнями связанная с рабочим классом и крестьянством. Еще в 1925 году во всей промышленности насчитывалось 62 тысячи инженерно-технических работников. Накануне первой пятилетки, в 1928 году, их численность доходила до 92 тысяч человек. Сейчас, в 1937 году, в нашей промышленности работает 578 тысяч инженерно-технических работников.

КЛАССОВЫЙ СОСТАВ НАСЕЛЕНИЯ

	1913 г.	1937 г.
	В проц. к итогу	
Рабочие и служащие	16,7	34,7
В том числе: рабочие и служащие совхозов и МТС	—	3,2
Колхозное крестьянство и кооперированные кустари и ремесленники	—	55,5
Крестьяне-единоличники (без кулаков) и некооперированные трудящиеся, кустари и ремесленники	65,1	5,6
Буржуазия (помещики, крупная и мелкая городская буржуазия, торговцы и купцы)	15,9	—
В том числе кулаки	12,3	—
Прочее население (учащиеся, пенсионеры, армия и др.)	2,3	4,2
ВСЕГО	100,0	100,0

ПОДЪЕМ КУЛЬТУРЫ ТРУДЯЩИХСЯ МАСС

ЧИСЛО УЧАЩИХСЯ В СССР

ЧИСЛО УЧАЩИХСЯ (в тыс.)	1914 г.	1928/29 г.	1936/37 г.	Во сколько раз в 1936/37 году больше, чем в 1914 г.	Во сколько раз в 1936/37 году больше, чем в 1928/29 г.
Всех учащихся	8 137	15 008	38 335	в 4,7 раза	в 2,6 раза
В начальных и средних школах	8 025	13 604	28 842	„ 3,6 „	„ 2,3 „
Из них в средних школах.	996	3 717	17 872	„ 18 раз	„ 4,8 „
В т. ч. в специальных средних школах	79	206	769	„ 9,7 раза	„ 3,7 „
В школах взрослых.	не было	2 226	8 942	—	„ 4 раза
В высших учебных заведениях	112	177	542	„ 4,8 раза	„ 2,1 раза
Аспирантов.	нет сведений	1	9	—	„ 9 раз

В Курской области имеется 3514 учебных заведений. В том числе четыре высших. В школах учится 602290 детей трудящихся—рабочих, крестьян, советской интеллигенции. В школах области работает 16212 преподавателей.

РАСХОДЫ НА ПРОСВЕЩЕНИЕ В СССР.

ОТРАСЛИ КУЛЬТУРНОГО СТРОИТЕЛЬСТВА	1935/36	1936	Во сколько раз в 1936 г. больше, чем в 1935/36 г.
	В миллионах рублей		
Все расходы на просвещение	559	13 461	24,0
В том числе:			
Общее образование и воспитание детей	298	6 777	22,7
Искусство	2	238	119,0
Подготовка кадров.	160	4 655	29,1
Наука.	28	827	29,5

Затраты на культурно-бытовое строительство в Курской области

С 1918 по 1936 год только на строительство культурно-бытовых учреждений и предприятий Курской области вложено 7249,9 тысячи рублей. В том числе: на строительство начальных школ — 153,3 тыс. рублей, средних школ—1424,0 тыс. рублей, неполных средних школ—594,3 тыс. рублей, клубов—1552,5 тыс. рублей, театров—375,6 тыс. рублей, амбулаторий и больниц—784,2 тысячи рублей, яслей—122,3 тыс. рублей, бань—711,2 тыс. рублей, торговых зданий—161,2 тыс. рублей.

РОСТ высших и средних специальных учебных заведений в г. Курске

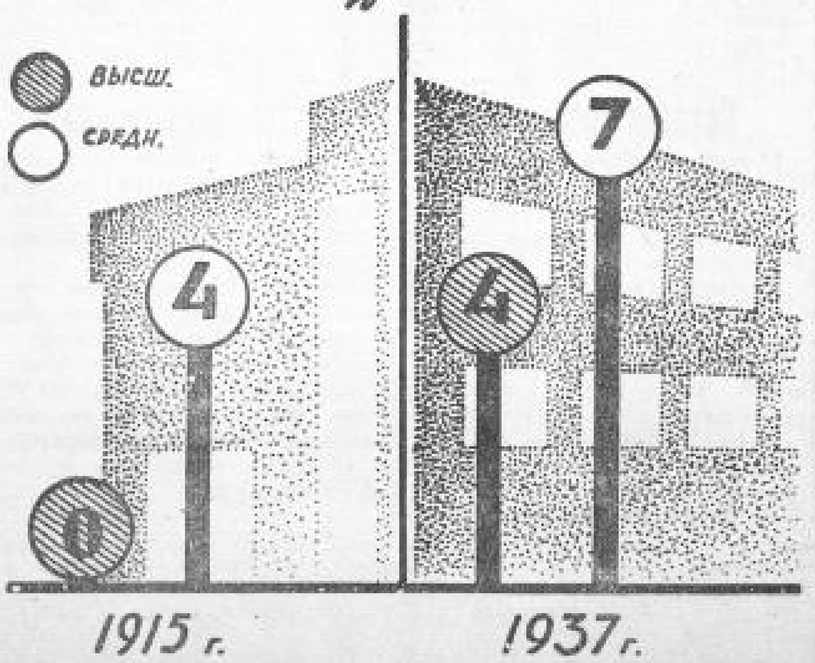

Производство зерна

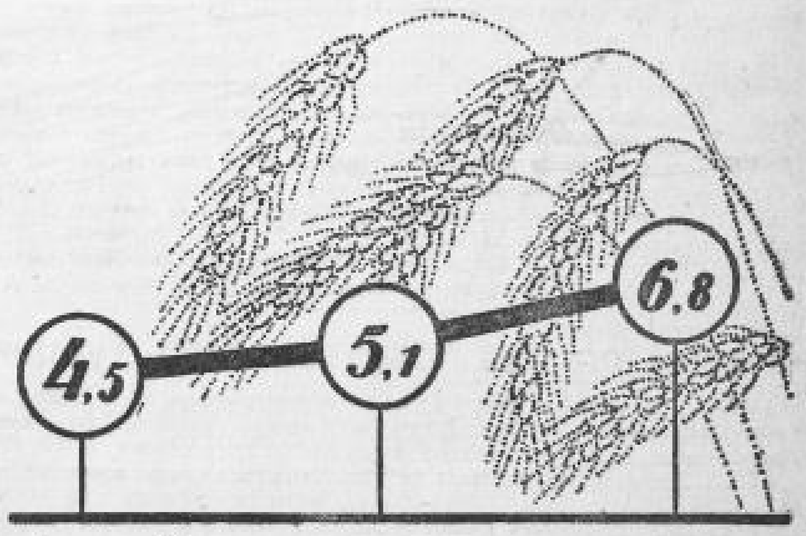

Производство зерна показано в миллиардах пудов.

ЗЕМЛЯ ЗАКРЕПЛЕНА ЗА КОЛХОЗАМИ НАВЕЧНО

214,7 миллиона гектаров земли у крестьянства и 152,5 миллиона гектаров лучшей плодородной земли в руках царского правительства, помещиков и монастырей,—так распределялся земельный фонд в бывшей царской России.

«И курицу некуда выгнать», так гласила старая крестьянская поговорка про нищету и безземелье в дореволюционной деревне.

Бывшая Курская губерния была одной из территорий, где крестьянское безземелье чувствовалось особенно остро. Нехватало земли, нехватало хлеба. И бежали глаза крестьян из сел на поиски заработка.

«...Советская власть ликвидировала класс помещиков и передала крестьянам более 150 миллионов гектаров бывших помещичьих, казенных и монастырских земель и это — сверх тех земель, которые находились и раньше в руках крестьян» (Сталин).

Колхозами ликвидировано как класс и принадлежавшие ранее ему земли переданы беднякам и середнякам, вошедшим в колхозы.

В распоряжении колхозного крестьянства и трудящихся единоличников сейчас имеется 370,8 миллиона гектаров сельскохозяйственных земель. В совхозах—51,1 миллиона гектаров.

За колхозами Курской области закреплено навечно 4 420 246 гектаров земли. На полях нашей области, которые раньше обрабатывались преимущественно сохой, сейчас работают 9090 тракторов, 2095 комбайнов, 3342 автомашины.

Производство машин для сельского хозяйства

Промышленность царской России выпускала лишь простейшие сельскохозяйственные машины, да и те в ничтожном количестве. Вся продукция сельскохозяйственного машиностроения в 1913 году стоила 55 миллионов рублей (в ценах 1926/27 г.). В 1936 году вся продукция сельскохозяйственного машиностроения (включая сюда стоимость тракторов) достигла 2.260,8 миллиона рублей (в тех же ценах 1926/27 г.).

В 1936 году социалистическая промышленность дала сельскому хозяйству 116.054 трактора, мощностью в 2.646,4 тысячи лошадиных сил. В том же году заводы сельскохозяйственного машиностроения дали стране 42,6 тыс. комбайнов, плугов тракторных (кроме специальных) в пересчете на корпуса—285 тысяч корпусов, 50,2 тысячи тракторных культиваторов, 56,4 тысячи рядовых тракторных сеялок, 8,1 тыс. хлопковых сеялок, 2,4 тыс. льняных сеялок, 3,3 тыс. льнотеребилок, 7,3 тыс. свекловичных комбинированных сеялок, 7,3 тыс. тракторных свеклоподъемников, 2,6 тыс. тракторных картофелекопателей, 9,6 тыс. тракторных молотилок.

Царская Россия была страной сохи, СССР стал страной трактора и комбайна

	Крестьянские хозяйства в царской России	В СССР в 1936 г.		
		Совхозы	Колхозы	В среднем по совхозам и колхозам
	На сумму рублей (в ценах 1926/27 г.)			
На 1 гектар посева приходилось:				
Сельскохозяйственных машин и орудий	6	35	18	20
Комбайнов	0	15	4	6
Тракторов	0	47	11	15
Автомобилей	0	18	4	6
ИТОГО.	6	115	37	46

Основными орудиями труда в крестьянском хозяйстве царской России являлись сохи, косули, деревянные плуги и бороны.

По переписи 1910 г. в крестьянских хозяйствах насчитывалось.

Сох и косуль	7,8 млн.	штук.
Плугов деревянных	2,2 „	„
Плугов железных	4,2 „	„
Борон деревянных	17,7 „	„

Женщина на производстве

Ленин учил нас: «Пролетариат не может добиться полной свободы, не завоевывая полной свободы для женщин».

Экономическое раскрепощение женщин находит свое яркое отражение в непрерывном увеличении числа женщин, вовлекаемых в производство. Во всем народном хозяйстве в 1929 году работало 3 304 тысячи женщин — работниц и служащих. В 1936 году это число увеличилось до 8 492 тысяч. Таким образом, за 7 лет общий прирост числа женщин—работниц и служащих составляет 5188 тысяч человек.

Из каждой сотни работающих во всех отраслях народного хозяйства в 1936 году 34 человека составляют женщины. В крупной промышленности число женщин достигает 39 процентов, в просвещении — 56 проц., в здравоохранении—72 проц.

* * *

В промышленности Курской области в 1929 году женщин было занято 3178. На 1 июля 1937 года это число увеличилось больше чем в 5 раз: занято было на производстве 17010 женщин.

В совхозах, машинно-тракторных станциях и на строительстве работает до 30 тысяч женщин.

Военные действия в Китае

В ШАНХАЙСКОМ РАЙОНЕ

ШАНХАЙ, 26 октября. По сообщению газет, китайские войска на шанхайском фронте не выдержали трехдневного натиска японских войск, применивших систему комбинированных атак, и на участке Люхан-Дачан отступили к железной дороге. Японские войска наступали двумя колоннами. После нескольких атак, сопровождавшихся огромным количеством жертв с обеих сторон, японские войска к утру 25 октября переправились через небольшой канал Цзоуматан и вышли к окрестностям Дачана. По сообщениям китайского штаба, атаки японских войск сопровождались ожесточенной бомбардировкой с воздуха, в которой участвовало не менее 100 самолетов.

Несмотря на тяжелые потери, китайские войска сражались буквально за каждый фут земли. Расстояние между Коцзябайцзу и Дачаном не превышает двух километров и за овладение ими японцы вели непрерывные атаки в течение 4-х суток. Согласно сводке китайского штаба, к вечеру 25 октября китайские войска продолжали еще удерживать свои позиции как в окрестностях Дачана, так и в Наньсяне.

В СЕВЕРНОМ КИТАЕ

НАНКИН, 26 октября. Агентство Сентрал ньюс сообщает, что японские войска, атаковавшие больше двух недель проход Няньцзыгуань (на восточной границе провинции Шаньси), отступили к Шицзячжуану (на Бейпин-Ханькоуской железной дороге). Это отступление, однако, рассматривается как маневр, и японские войска, по всей вероятности, готовятся к наступлению на проход Цзютуань, южнее Няньцзыгуаня, где проходит шоссейная дорога на Тайюань (столица провинции Шаньси).

* * *

24 октября японские морские самолеты бомбардировали Нанкин, Наньчан, Ханькоу.

Новый состав правительства Турции

АНКАРА, 26 октября. Правительство Исмет Иненю подало в отставку. Президент Камаль Ататюрк принял отставку и предложил Джелал Байяру образовать новый кабинет.

Джелал Байяр сформировал правительство, в котором по сравнению с прошлым кабинетом произошли следующие изменения: пост премьера занял бывший министр народного хозяйства Джелал Байяр, портфель которого передан Шакир Кесебир. Последний сохранил кроме того портфель министра земледелия. На пост министра гигиены и социального обеспечения назначен Хулуси Алатас вместо Рефик Сайдам.

Отставка бельгийского правительства

ПАРИЖ, 25 октября. Как сообщает Гавас из Брюсселя, правительство Ван-Зееланда подало в отставку.

На фронтах в Испании

ЦЕНТРАЛЬНЫЙ ФРОНТ

Республиканские войска в районе Куэста де ла Рейна продвинулись примерно на 400 метров и захватили значительное количество военного снаряжения мятежников. К северо-западу от Аранхуэса республиканцы предприняли разведывательную вылазку к окопам мятежников и захватили пулемет и свыше 10 тыс. патронов.

К северо-западу от Мадрида утром 25 октября происходил бой, продолжавшийся около часа.

К югу от Мадрида на участке Усера мятежники предприняли контратаку на позиции, занесенные республиканцами, и заняли часть потерянной ими накануне территории. Мятежники понесли тяжелые потери.

Мятежники сосредоточили свои силы в районе Толедо и в секторе Эстрамадуры. Республиканцы подвергли позиции неприятеля усиленному огню из пулеметов и мортир.

ВОСТОЧНЫЙ (АРАГОНСКИЙ) ФРОНТ

24 октября фашисты, получившие значительное подкрепление, усилили нажим в секторе Осан Аллуэ и заняли позиции республиканцев в Сельва Осан и Коронас де Аллуэ. Ожесточенный бой шел вокруг возвышенности 1.190. Фашисты были неоднократно энергично отброшены республиканцами.

В секторе Теруэля республиканские орудия обстреливали железную дорогу, находящуюся в руках мятежников.

Республиканцы, осуществляя разведывательную операцию, продвинулись на три километра в сторону Кампильо, не встретив неприятеля.

* * *

ПАРИЖ, 26 октября. Крейсер мятежников «Альмиранте сервера» захватил вчера два парохода, на которых находилось 150 беженцев из Астурии, направлявшихся во Францию.

Мадрид готовится к праздникам

ВАЛЕНСИЯ. В статье, озаглавленной «Мадрид готовится праздновать 20-ю годовщину СССР и первую годовщину своей защиты», писательница Мария Тереса Леон пишет:

«Мадрид готовится к своим праздникам. Все это делается с огромным энтузиазмом. Всеми способами, какие война оставила нам, мы хотим отпраздновать наступление великой даты, радующей сердце мирового пролетариата: 20-ю годовщину Великой Октябрьской социалистической революции. И не только это! 7 ноября для населения Мадрида совпадает с годовщиной защиты Мадрида.

На ряде собраний будет присутствовать генерал Миаха, улицы будут украшены флагами, в театре искусства и пропаганды пойдет «Оптимистическая трагедия» Вишневского.

На снимке: генеральный секретарь ЦК коммунистической партии Испании тов. Хозе Диас (в центре) на Мадридском фронте. (СОЮЗФОТО).

С'езд об'единения классовых профсоюзов в Польше

ВАРШАВА, 25 октября. 23 и 24 октября в Варшаве происходил 6-й всепольский с'езд об'единения классовых профсоюзов. На с'езде приняло участие 174 делегата, представлявших свыше 300 тысяч организованных рабочих.

Центральное место в прениях с'езда занимали вопросы борьбы с фашистской реакцией в Польше. Член Центрального Комитета Арцышевский резко критиковал германофильский курс внешней политики Бека.

С'езд единогласно вынес резолюцию, осуждающую фашистскую интервенцию в Испании. Резолюция требует принятия державами и Лигой наций решительных мер по оказанию помощи республиканскому правительству Испании.

В Барселоне раскрыта шпионская организация

ПАРИЖ, 24 октября. Агентство Эспань сообщает из Барселоны, что там раскрыта новая, широкая шпионская организация, созданная в большей своей части из элементов, входящих в троцкистскую организацию ПОУМ. Эта шпионская организация располагала отделением в Перпиньяне (во Франции) и работала под руководством штаба испанских мятежников. Разоблаченная троцкистская шпионская организация имела ответвления на всей территории Испанской республики.

Республиканскими органами власти произведены аресты; из'ятые документы доказывают, что шпионская троцкистская организация, помимо прочего, подготовляла акты диверсии и покушения на видных деятелей Испанской республики.

К 20-й годовщине Великой Октябрьской социалистической революции. На снимке: сарай около станции Разлив, где в 1917 году скрывался В. И. Ленин после июльских дней.

С картины художника Д. Варапаева (Центральный музей В. И. Ленина). (СОЮЗФОТО).

К 20-ЛЕТИЮ ВЕЛИКОЙ ОКТЯБРЬСКОЙ СОЦИАЛИСТИЧЕСКОЙ РЕВОЛЮЦИИ

УСПЕХИ СОВЕТСКОГО ЗДРАВООХРАНЕНИЯ

Царское правительство из бюджета здравоохранения расходовало на каждого жителя России по 90 копеек в год. Расходы советской страны по здравоохранению в прошлом году составили в среднем 40 рублей на каждого гражданина СССР.

20 лет советской власти ознаменованы бурным ростом сети лечебных учреждений, медицинских научных институтов, курортов, домов отдыха, учебных заведений. За годы советской власти система здравоохранения в корне изменилась. Забота о здоровье трудящихся стала первостепенным делом государства.

Из года в год советское правительство расходует все большие средства на охрану здоровья народа. Два года назад на мероприятия по здравоохранению было ассигновано 4762 миллиона рублей, а в этом году — уже свыше 7 528 млн. Лечение и отдых на курортах и в домах отдыха доступны всем трудящимся нашей страны. В 1928 году курорты обслужили 74,2 тыс. человек, а в прошлом году — 419,4 тыс. В домах отдыха в 1926 году побывало 437,2 тыс. человек, в прошлом году — 1558,8 тыс.; в 1937 году побывает почти 2 миллиона человек.

Забота о матери и ребенке является одной из основных забот органов здравоохранения. До революции почти не было бесплатных консультаций для беременных и для детей раннего возраста. К началу этого года таких консультаций насчитывалось 3707, сейчас дополнительно строятся еще 200. Не было до революции и стационарных яслей. В текущем году таких яслей насчитывается более двадцати тысяч. Кроме того, ежегодно во время полевых работ функционируют сезонные ясли, обслуживающие свыше четырех миллионов ребят.

Число родильных коек по сравнению с дореволюционным периодом увеличилось в двенадцать раз. В нынешнем году строятся несколько сот новых родильных домов, в том числе — в колхозах. За 20 лет в городах СССР создана новая сеть детских лечебных учреждений, насчитывающих 39500 коек.

20-я годовщина Великой социалистической революции отмечается подлинным расцветом медицинской науки. За успехами советских ученых с интересом следят научные круги всего мира. До революции насчитывалось не более полутора десятков научно-исследовательских институтов с 300—400 научными работниками. Сейчас таких институтов в нашей стране 300. В них заняты 10 тыс. научных сотрудников и 6 тыс. человек научно-вспомогательного персонала. В 1935 году государство израсходовало на медицинскую науку 250 миллионов рублей. В нынешнем году эти расходы значительно увеличиваются.

Страна пред'являет огромные требования на врачей, акушерок, фельдшериц, сестер, санитарок. За год до начала империалистической войны тринадцать высших медицинских учебных заведений выпустили рекордное для того времени количество врачей — 900; в прошлом году советские медицинские вузы выпустили врачей ровно в десять раз больше. С 124 в 1913 году количество средних медицинских школ выросло до 881 в прошлом году. На 39 тыс. увеличилось количество учащихся.

К началу этого года в стране насчитывалось свыше ста тысяч врачей.

Величайшая забота партии и правительства о здоровье трудящихся дала плодотворные результаты. Смертность от туберкулеза снизилась в два раза, число венерических заболеваний — более чем в пять раз (количество больных венерическими болезнями на каждые 10 000 населения нашей страны в 2,5 раза меньше, чем в Соединенных Штатах Америки). Значительно сократилась детская смертность, резко снизились эпидемические заболевания — трахома, сыпной тиф. Оспа в стране совершенно ликвидирована.

Награждение орденом Трудового Красного Знамени академика И. А. Каблукова

Центральный Исполнительный Комитет СССР постановил наградить академика Ивана Алексеевича **Каблукова** орденом Трудового Красного Знамени.

(ТАСС).

„20 ЛЕТ СОВЕТСКОЙ ВЛАСТИ"

Под таким названием партиздат ЦК ВКП(б) выпустил массовым тиражом статистический сборник, подготовленный к печати Центральным Управлением народнохозяйственного учета Госплана СССР (цифровой материал для пропагандистов).

Сборник имеет следующие разделы: «СССР—социалистическое государство рабочих и крестьян», «СССР—могущественная индустриальная держава», «СССР—страна социалистического, самого крупного в мире сельского хозяйства», «Социалистический транспорт», «Советская торговля», «Рост материального благосостояния граждан СССР», «Под'ем культуры трудящихся масс», «Женщина в СССР» и «СССР — страна великого содружества народов».

Тираж сборника — 1 миллион экз. Цена 50 коп.

1500 километров без посадки

Известная летчица Валентина Гризодубова 24 октября вместе со штурманом Мариной Расковой совершила дальний беспосадочный полет на легком самолете «№ 12» конструкции инженера-орденоносца А. С. Яковлева.

Старт этому замечательному полету был дан в 7 час. 10 мин. утра на Центральном аэродроме имени Фрунзе.

Вечером в тот же день Центральный аэроклуб СССР им. Косарева получил сообщение о том, что товарищи Гризодубова и Раскова в 14 час. 33 мин. благополучно приземлились в Актюбинске.

По предварительным данным, отважные летчицы за 7 час. 23 мин. беспосадочного полета покрыли по прямой около 1500 км. Это почти в два раза превышает международный женский рекорд дальности по прямой, установленный в 1936 году американской летчицей.

ХРОНИКА

ЦИК СССР утвердил тов. **Деватнина П. А.** заместителем Народного Комиссара внутренней торговли СССР.

Совнарком Союза ССР назначил тов. **Данченко М. В.** заместителем начальника Управления государственных резервов при Совнаркоме СССР. **(ТАСС).**

Встреча победителей областного розыгрыша

24 октября победители полуфинальных игр встретились на курском стадионе «Динамо». Матч, определяющий победителя областного розыгрыша, привлек многочисленных зрителей.

С первой же минуты игра началась в быстром темпе: мяч то и дело переходил с одной половины поля на другую.

Первый гол был забит в ворота «Локомотива». Однако очень быстро в сетку динамовцев был забит ответный мяч.

До конца тайма, несмотря на усилия обеих команд увеличить счет, результат игры остался неизменным—1 : 1.

Во втором тайме динамовцы усилили атаки на ворота «противника». Игру удалось перенести к штрафной площадке «Локомотива». Отдельные прорывы игроков «Локомотива» разбивались о динамовскую защиту.

Когда судья продолжительными свистками возвестил конец матча, на щитах стояли цифры 3:1 в пользу «Динамо».

Первое место в областном розыгрыше не случайно заняла курская команда «Динамо». Эта победа вполне заслужена. Динамовцы по классу игры значительно превосходят не только областные, но и городские команды.

Р. ЮРОВ.

ОБМОЛОЧЕНО КОЛОСОВЫХ 71.117 тыс. га, ЗАСЕЯНО ОЗИМЫХ 34.585 тыс. га, ВСПАХАНО ЗЯБИ 32.964 тыс. га

СВОДКА НАРКОМЗЕМА СССР И НАРКОМСОВХОЗОВ СССР О ХОДЕ ОБМОЛОТА КОЛОСОВЫХ, СЕВА ОЗИМЫХ И ВСПАШКИ ЗЯБИ НА 20 ОКТЯБРЯ 1937 ГОДА.

Республики, края и области	Обмолочено: Всего: Тысяч га	Всего: В % к плану	В том числе (в % к соответствующему): В колхозах	В совхозах НКСХ	Посеяно озимых: Всего: Тыс. га	Всего: % к плану	В т. ч. в % к плану: Колхозами	Совхозами: НКСовхозов	Совхозами: НКЗ СССР	Вспахано зяби: Всего: Тысяч га	Всего: % к плану	В том числе в % к плану: Колхозами	Совхозами: НКСовхозов	Совхозами: НКЗ СССР
РСФСР	47875	74	73	94	22980	97	98	96	95	24651	49	50	45	55
Украинская ССР	14662	98	97	100	9602	99	100	101	100	5201	43	43	50	50
Белорусская ССР	1329	66	67	77	961	96	97	104	47	914	56	58	70	38
Азербайджан. ССР	671	94	95	100	187	29	29	79	27	63	20	20	—	14
Грузинская ССР	414	94	95	—	146	49	50	—	—	37	14	14	—	9
Армянская ССР	337	94	97	—	82	68	71	—	—	50	28	28	—	40
Туркменская ССР	128	88	87	89	43	38	39	—	30	14	6	6	—	2
Узбекская ССР	1004	91	91	100	31	5	5	—	6	63	5	5	15	8
Таджикская ССР	420	86	86	100	13	8	8	—	—	8	3	3	—	3
Казахская ССР	3717	89	88	92	354	80	84	30	36	1913	53	55	37	21
Киргизская ССР	560	79	79	84	186	86	86	111	102	50	11	11	17	13
Края, обл. и авт. респ. РСФСР														
Алтайский край	2439	77	76	83	99	100	102	102	100	676	40	42	—	33
Дальне-Вост. край	417	77	75	100	11	99	99	—	—	268	55	56	40	33
Краснодарск. край	2233	99	99	100	1044	71	66	91	95	420	22	21	32	35
Красноярск. край	662	44	41	83	225	100	100	97	93	284	47	51	28	61
Орджоникидзевский край	1756	94	94	100	1083	96	97	89	72	320	24	23	26	32
Архангельск. обл.	139	43	43	73	90	97	97	—	80	90	47	43	57	23
Вологодская обл.	444	56	57	69	202	100	100	108	—	235	45	45	55	—
Вост.-Сибир. обл.	244	27	26	64	144	99	98	93	102	64	43	44	16	15
Воронежская обл.	1930	79	78	95	1317	100	101	102	100	1072	49	48	60	56
Горьковская обл.	1005	73	73	57	692	101	100	112	101	668	68	68	71	63
Ивановская обл.	545	75	75	82	334	103	102	106	94	319	59	58	47	70
Калининская обл.	892	74	75	88	504	100	101	100	101	794	68	69	87	62
Кировская область	890	46	46	61	885	104	104	107	111	708	70	70	60	67
Куйбышевск. обл.	2463	81	80	97	1034	98	99	100	101	1290	50	49	55	67
Курская область	1614	89	87	90	1054	100	100	104	101	800	51	51	73	62
Ленинградск. обл.	544	62	63	82	318	101	100	133	100	488	60	50	67	77
Московская обл.	425	71	68	97	256	101	101	110	100	322	69	65	103	90
Новосибирск. обл.	1453	57	55	86	433	97	97	102	101	411	38*	42	—	72
Омская область	1716	73	70	88	341	99	100	86	76	709	44	41	49	54
Оренбургская обл.	2639	93	90	99	600	99	100	95	94	1313	50	50	51	39
Орловская область	1451	81	81	83	972	100	103	112	101	1033	70	70	67	68
Ростовская обл.	3026	99	99	99	1199	101	101	99	91	1014	37	36	38	47
Рязанская обл.	1127	81	79	89	788	100	100	107	107	707	59	60	67	78
Саратовская обл.	2396	83	82	93	881	95	95	97	100	853	34	32	40	81
Свердловская обл.	814	43	43	49	611	101	100	106	101	661	52	51	27	56
Смоленская обл.	877	71	71	68	537	103	103	109	100	661	61	61	72	68
Сталинградск. обл.	2781	91	91	99	956	102	102	104	100	1569	55	54	62	26
Тамбовская обл.	1044	66	66	77	904	108	100	100	100	330	24	22	44	52
Тульская область	768	73	72	73	527	101	101	100	105	619	70	69	100	70
Челябинская обл.	2296	78	76	96	482	99	101	93	103	1028	51	53	39	60
Ярославская обл.	490	66	67	60	287	102	102	100	101	284	47	46	58	58
Татарская АССР	1238	55	54	60	1028	100	100	100	102	1586	81	82	43	76
Башкирская АССР	1507	58	54	97	862	100	101	99	89	1360	60	61	55	49
Дагестанск. АССР	281	77	92	100	95	50	49	91	52	23	13	11	25	59
Бурят-Монг. АССР	139	29	29	82	42	96	96	—	—	14	11	11	25	23
Кабард.-Балк. АССР	99	99	99	99	81	100	100	101	97	44	59	63	30	17
Калмыцкая АССР	100	74	70	96	60	99	102	84	94	47	34	37	23	27
Карельская АССР	18	41	42	—	14	100	100	—	—	20	57	56	—	—
Коми АССР	23	41	41	—	18	103	104	—	102	18	50	49	—	42
Крымская АССР	743	100	100	100	483	88	86	89	89	88	28	27	21	31
Марийская АССР	147	41	42	—	190	100	100	—	114	135	64	64	—	97
Мордовская АССР	573	64	85	82	333	102	103	98	103	287	39	38	73	66
Нем. Повол. АССР	871	83	83	98	284	100	100	99	96	449	44	44	48	26
Сев.-Осет. АССР	28	100	100	—	13	51	51	—	—	24	53	54	—	—
Удмуртская АССР	270	39	40	53	329	100	100	117	100	275	60	61	53	33
Чеч.-Ингуш. АССР	105	89	94	100	37	34	31	85	40	28	33	31	74	44
Чувашская АССР	297	64	63	—	221	101	103	—	100	216	67	67	—	96
Якутская АССР	4	7	—	95	2	63	67	—	—	9	19	14	92	—
Области и автономн. республика УССР														
Винницкая обл.	852	93	93	98	608	100	100	100	98	230	28	28	62	65
Днепропетр. обл.	2504	100	100	100	1726	100	100	102	98	773	44	43	54	49
Донецкая обл.	1624	100	100	100	848	100	101	103	98	918	63	62	70	47
Житомирская обл.	561	91	91	71	409	103	103	100	—	201	35	35	29	—
Кам.-Подольск. обл.	647	94	94	83	450	101	101	100	105	196	33	33	75	97
Киевская область	1146	97	97	90	773	102	102	111	100	334	31	31	56	52
Николаевская обл.	1769	99	99	100	1286	100	100	100	108	400	37	35	42	76
Одесская область	1316	98	98	100	984	100	100	97	99	269	29	28	47	67
Полтавская обл.	1270	99	99	98	1636 (Полтавская и Харьковская обл. вместе)	103	103	108	95	558	52	52	65	69
Харьковская обл.	1271	97	97	98				108	101	574	53	51	71	80
Черниговская обл.	1117	100	94	96	677	102	102	131	99	672	62	63	74	56
Молдавская АССР	297	100	100	—	211	99	99	—	—	76	35	35	—	—
Итого по СССР	71117	79	78	94	34585	93	94	94	88	32964	47	47	46	48
Было на 15/X—37 г.	69979	78	77	94	34261	93	93	92	83	28497	41	41	39	39
Было на 20/X—36 г.	—	—	92	94	36067	94	95	96	65	40614	60	62	53	50

Примечание: 1. По Восточной Сибири и ДВК сведения даны в старых границах на 15/X.
2. По областям УССР обмолот по единоличникам и по совхозам, кроме Наркомсовхозов, не дан, а показан только по УССР в целом.

Извещение

Сегодня, 27 октября с. г., в 6 часов вечера, в городском Доме партийного просвещения состоится семинар пропагандистов партийных школ на тему: «Как и в борьбе с какими врагами большевистская партия добилась победы социализма в СССР».

ГОРКОМ ВКП(б).

Отв. редактор И. ШАРОНЧИКОВ.
Издатель—ОБКОМ ВКП(б).

В ЗРЕЛИЩНЫХ ПРЕДПРИЯТИЯХ

КУРСКИЙ ОБЛАСТНОЙ ГОСУДАРСТВЕННЫЙ ДРАМАТИЧЕСКИЙ ТЕАТР имени А. С. ПУШКИНА

27 октября

ПРЕМЬЕРА В. Шекспир.

РОМЕО и ДЖУЛЬЕТТА

Трагедия в 5 действиях 24 картинах.
Постановка гл. реж. заслуж. артиста Республики А. И. Канина.
Начало в 8 часов вечера.
Касса открыта с 2 часов дня до 9 час. веч.
Дети до 16 лет не допускаются.

1-й ЗВУКОВОЙ КИНОТЕАТР им. Щепкина. Ул. Дзержинского, 51, тел. 2-67

Ежедневно смотрите и слушайте звуковой фильм **ЧЕЛОВЕК-НЕВИДИМКА**
Нач. сеансов: 7, 8—45, 10—30.

Ежедневно детский сеанс в 5 ч. **СБОРНАЯ ПРОГРАММА**
Касса открыта с 12 ч. дня до 2 ч. и с 3 дня до 10 час. вечера.

Кинотеатр „ТЕМП". Ул. Дзержинского, 81, тел. 84.

27 октября кинороман в 8 частях **ПЕРВАЯ и ПОСЛЕДНЯЯ**
Дети до 16 лет не допускаются.
Начало сеансов: 7, 8—30, 10 ч.
Ежедневно детский сеанс в 5—30 **ПОЛЕССКИЕ РОБИНЗОНЫ**

3-й (НОВЫЙ) ЗВУКОВОЙ КИНОТЕАТР. Ул. Луначарского, 4, телефон 4-41.

Ежедневно **Под крышами Парижа**
Нач. сеансов: в 6, 8 и 10 час.

Курское областное управление по делам искусств (Ул. Радищева, № 4, тел. № 11-60).

К СВЕДЕНИЮ ВСЕХ ОРГАНИЗАЦИЙ, ПРЕДПРИЯТИЙ и КЛУБОВ.

С целью планового и качественного обслуживания КОНЦЕРТАМИ, концертно-эстрадное бюро облуправления по делам искусств приступило к приему заявок на художественное обслуживание по проведению празднования XX годовщины Октябрьской революции.
Прием заявок ежедневно с 10 до 4 часов дня. По требованию организации высылается уполномоченный по заключению договора.
4 3

ДАЖЕ НЕ УМЕЮЩИЙ РИСОВАТЬ может расписывать ткани, дерево, глиняные изделия, выучившись заочно на госкурсах Ростокинского райсовета.
Подробности по получении 60 коп. марками.
Москва, Колхозная пл., Панкратьевский пер., 9—10, курсы.
3—1 1296.

КУРСКИЙ ГОСЦИРК
— ПОКУПАЕТ —
рояль и пианино и требуются квартиры и комнаты для артистов.
ОБРАЩАТЬСЯ в контору цирка. 1341

№№ ТЕЛЕФОНОВ РЕДАКЦИИ «КУРСКОЙ ПРАВДЫ»: зам. отв. редактора — 65, секретариат — 5-39, зав. отдел. писем — 1-51, отделы рабселькоров и писем—2-15, отдел областной и городской информации — 5-64, культурный отдел — 5-64 (два звонка), пром.-транспортный отдел — 11-54, советско-торговый отдел—11-54 (два звонка), отдел международной информации и отдел обзоров печати—2-91, партийный отдел—5-09, сельхозотдел—4-25, выпускающий—6-04, книгоиздательство—6-82, заведующий издательством Обкома ВКП(б)—3-63, бухгалтерия—8-37, отд. об'явлен.—7-59. Адрес редакции: улица Ленина, 77.

Уполн. облита Г. 23165. Курск, типография им. К. Маркса, Золотая, 15, тел. № 2-09. Тираж 70000 экз.

Пролетарии всех стран, соединяйтесь!

КУРСКАЯ ПРАВДА

Орган Курского обкома ВКП(б), облисполкома и горкома ВКП(б)

№ 248 (4374) | Четверг, 28 октября 1937 г. | Год изд. 20-й

К 12 ДЕКАБРЯ—ДНЮ ВЫБОРОВ В ВЕРХОВНЫЙ СОВЕТ СССР— ДОСРОЧНО ВЫПОЛНИМ ГОДОВОЙ ПЛАН

ПОЧИН ПЕРЕДОВЫХ ПРЕДПРИЯТИЙ МОСКВЫ

МОСКВА. Руководители пяти предприятий, расположенных на территории Сталинского избирательного округа гор. Москвы, внесли предложение—к 12 декабря—дню выборов в Верховный Совет СССР — досрочно выполнить годовой план.

В своем письме они пишут:

«Рабочие наших предприятий, партийные и непартийные большевики Сталинского избирательного округа гор. Москвы, выдвинув кандидатом в депутаты Совета Союза Иосифа Виссарионовича Сталина, постановили на своих собраниях встретить великую дату 12 декабря досрочным выполнением и перевыполнением государственной годовой программы.

Выполняя волю рабочих коллективов, мы обязуемся встретить день выбора в Верховный Совет досрочным окончанием государственного плана по всем количественным и качественным показателям и вызываем все предприятия Сталинского избирательного округа последовать нашему примеру.

Мы убеждены в том, что наше предложение встретит широкий отклик на заводах, фабриках, шахтах, на всех предприятиях нашей необъятной родины».

Предвыборное общее собрание красноармейцев, командиров и политработников части тов. Нерченко, посвященное выдвижению кандидата в депутаты Совета Союза. Председатель Совета Союза Климентий Ефремович Ворошилов. Слева—комиссар части тов. Нерченко.

На снимке: собрание голосует за выдвижение кандидатом в депутаты Совета Союза Иосифа Виссарионовича Сталина.
Фото БОГДАНЧИКОВА и ШЕХОВЦОВА.

Успех выборов решается на избирательном участке

Замечательные яркие дни переживает наша родина. Начало избирательной кампании, выдвижение кандидатов в депутаты Совета Союза и Совета Национальностей вылилось во всенародную демонстрацию сплоченности миллионов рабочих, крестьян, интеллигенции, еще раз подтверждающих свою беспредельную преданность советскому строю, делу коммунизма. Достаточно побывать на предвыборном собрании любого завода, фабрики, колхоза, совхоза, красноармейской части, чтобы почувствовать тот грандиозный прилив воодушевления, которым полны сейчас советские люди. Везде и всюду ощущается атмосфера колоссального политического под'ема, одинаково характерная для городов и сел самых различных уголков Советского Союза.

На языках всех народов нашей многонациональной страны с одинаковой любовью произносится имя товарища Сталина, произносятся имена руководителей партии и правительства, самых достойных кандидатов нашего народа в Верховный Совет.

Каждый день телеграф приносит имена все новых кандидатов в депутаты Совета Союза и Совета Национальностей. Это—видные, закаленные в борьбе за социализм политические деятели. Это—рабочие, крестьяне, виднейшие представители советской интеллигенции, показавшие всей своей предыдущей производственной работой и политической деятельностью, что они достойны быть в составе верховного органа власти социалистического государства рабочих и крестьян.

В Москве, Ленинграде, Московской области прошли первые предвыборные совещания некоторых избирательных округов. Здесь, на окружных совещаниях, представители собраний рабочих, крестьян и служащих вместе с представителями коммунистических организаций, профессиональных союзов, комсомола и иных беспартийных общественных организаций и обществ трудящихся обсудили и выдвинули от своих избирательных округов кандидатов в Совет Союза. Здесь же тысячи лучших сынов нашей родины, политически активных и закаленных в борьбе с врагами социализма, избираются для того, чтобы упорной, кропотливой агитационной работой на избирательных участках они обеспечили избрание того кандидата, который был обсужден и выдвинут совместно коммунистами и беспартийными на предвыборном окружном совещании.

Эти люди—**доверенные лица** предвыборных окружных совещаний. В качестве доверенных лиц выделяются не только коммунисты, но и преданные советской власти и делу социализма беспартийные товарищи. Облеченные высокими полномочиями, доверенные лица направляются на избирательные участки—туда, где 12 декабря будет происходить тайное голосование. Успех выборов решает политическая и организационная работа на избирательном участке, где каждый избиратель выполнит 12 декабря свой высокий гражданский долг, примет участие в выборах Верховного Совета СССР. Октябрьский Пленум Центрального Комитета партии, рассматривавший основные вопросы организационной и агитационно-пропагандистской работы партийных организаций в связи с выборами в Верховный Совет СССР, дал исчерпывающие указания, как нужно строить работу на избирательных участках.

Нерушимое условие, которое должно обеспечить большевистский размах подготовительной работы на избирательном участке, и правильный, в духе Сталинской Конституции, ход самых выборов,—это сконструирование работоспособной и политически надежной участковой избирательной комиссии. Участковые избирательные комиссии, как известно, должны составляться из представителей общественных организаций и обществ трудящихся, профессиональных союзов, коммунистических организаций, комсомола, общих собраний рабочих заводов, фабрик, совхозов, общих собраний крестьян—по колхозам, а также других общественных организаций и обществ трудящихся.

Вот каких людей выдвигают рабочие и колхозники в состав участковых избирательных комиссий! В поселке шахты имени Л. М. Кагановича (Донбасс) в участковые избирательные комиссии входят 18 лучших горняков—9 коммунистов, 2 комсомольца, 1 сочувствующий и 6 беспартийных.

Заместителями председателя участковой избирательной комиссии избраны старый кадровый рабочий, бригадир отбойщиков коммунист Антон Дмитриевич Ушаков и жена помощника начальника шахтного участка № 2 тов. Петрова. Членами участковых избирательных комиссий здесь выбраны забойщик-стахановец тов. Власов, молодой запальщик-стахановец тов. Антоновец, лампонщица, член правительства УССР тов. Печенова.

Колхозники Варненского района (Челябинская область) выдвинули в участковую избирательную комиссию орденоносца тов. Юдина. Колхозники сельхозартели «Труженик», Каракульского района, выдвинули в избирательную комиссию комбайнера-стахановца тов. Щеткина, убравшего в этом году более двух тысяч гектаров зерновых.

Сейчас организация участковых избирательных комиссий заканчивается. Еще несколько дней (не позже второго ноября) и в Советс . Союзе не должно быть ни одного избирательного участка, где не действовала бы полным ходом избирательная комиссия. Однако, несмотря на совершенно ясные директивы Пленума ЦК ВКП(б), отметившего поключительное значение избирательного участка в предстоящих выборах, во многих местах партийные организации и советы не по-большевистски отнеслись к подбору членов участковых избирательных комиссий. Кое-где была проявлена возмутительная беспечность, безразличность, что дало сомнительным элементам возможность пролезть в некоторые участковые избирательные комиссии. Это имеет место в Куйбышевской и Смоленской областях, а также в Орджоникидзевском крае.

Горкомам и райкомам еще не поздно и сейчас тщательно проверить состав членов участковых избирательных комиссий. Ни одного политически сомнительного, запятнанного человека нельзя оставить в составе избирательных комиссий! Такова директива партии, такова воля народа, таковы многочисленные требования самих избирателей.

Решающее значение в кампании по выборам в Верховный Совет будет иметь организационная, агитационная, пропагандистская работа в избирательных участках. Она должна вестись на таком идейно-политическом уровне и с таким размахом, чтобы каждый избиратель в течение всех дней, предшествующих выборам, чувствовал свою связь и принадлежность к тому или иному избирательному участку.

На доверенных лиц предвыборных окружных совещаний возложена агитационная работа: они должны всей силой большевистской правды, всеми методами убеждения добиваться, чтобы на их участке все избиратели отдали свои голоса намеченному кандидату. Доверенные лица не одни будут вести эту гигантскую работу. Партийные организации заводов, колхозов, совхозов, МТС, сельские территориальные низовые коммунистические организации, политотделы железных дорог, водного транспорта—вот кто обязан оказать всяческое содействие доверенным лицам в их работе. Эти организации обязаны выделить на каждый избирательный участок в помощь доверенному лицу актив из коммунистов и беспартийных.

Эта помощь обеспечит действительно большевистскую подготовку к выборам на каждом избирательном участке. Под руководством районных комитетов партии доверенные лица вместе с активом, который выделят заводские, колхозные, территориальные партийные организации, выполнят те воистину колоссальные задачи, которые нам предстоит разрешить.

Успех выборов решается на избирательных участках. Внимание всех партийных и беспартийных общественных организаций—избирательному участку!

(Передавая «Правды» от 27 октября, принятая по радио).

ПОД ЗНАМЕНЕМ СТАЛИНСКОЙ КОНСТИТУЦИИ РАБОЧИЕ, КРЕСТЬЯНЕ, СОВЕТСКАЯ ИНТЕЛЛИГЕНЦИЯ АКТИВНО ГОТОВЯТСЯ К ВЫБОРАМ В ВЕРХОВНЫЙ СОВЕТ СССР

Курский избирательный округ по выборам в Совет Национальностей от РСФСР

Педагогический и учительский институты наметили кандидатом

Иосифа Виссарионовича Сталина

РЕЧЬ тов. В. В. ТИМОФЕЕВОЙ
студентки-отличницы 4-го курса педагогического института

Товарищи! Мы находимся накануне величайшего события—выборов в Верховный Совет СССР. Первым нашим кандидатом в депутаты Совета Союза и Совета Национальностей будет вождь и учитель всех трудящихся товарищ Сталин. Под его мудрым руководством освобожденные народы об'единились в мощный Союз Советских Социалистических Республик. Это он, великий Сталин, создал культуру национальную по форме, социалистическую по содержанию.

Имя товарища Сталина—символ борьбы трудящихся всего мира. О нем, родном и любимом, на языках всех национальностей прекрасные песни поют освобожденные народы.

Резолюция общего собрания студентов, профессоров, преподавателей, административно-технических работников и строителей педагогического и учительского институтов

Обсудив вопрос о выдвижении кандидата в депутаты Совета Национальностей Верховного Совета СССР, общее собрание студентов, профессорско-преподавательского состава, административно-технических работников и строителей курского педагогического и учительского институтов свое первое слово беззаветной любви и преданности обращает к тому, кто дал нам самую демократическую в мире Конституцию—вождю трудящихся всего мира, другу и учителю великому СТАЛИНУ.

Общее собрание постановляет: кандидатом в депутаты Совета Национальностей по Курскому избирательному округу от студентов, профессорско-преподавательского состава, административно-технических работников и строителей курского педагогического и учительского институтов выдвинуть любимого и родного ИОСИФА ВИССАРИОНОВИЧА СТАЛИНА.

Общее собрание просит товарища Сталина дать свое согласие баллотироваться в депутаты Совета Национальностей по Курскому избирательному округу по выборам в Совет Национальностей от РСФСР.

Старооскольский избирательный округ

Колхоз „Путь к социализму" наметил кандидатом

Алексея Петровича Гричманова

Из резолюции собрания колхозников колхоза „Путь к социализму", Ястребовского района

Общее собрание колхозников колхоза «Путь к социализму», Никольского сельсовета, Ястребовского района, выдвигает кандидатом в депутаты Совета Союза первого заместителя Народного Комиссара финансов СССР тов. Гричманова Алексея Петровича.

Собрание колхозников просит тов. Гричманова дать свое согласие баллотироваться по Старооскольскому избирательному округу и приехать в Старый Оскол.

Колхоз „Привет коммунарам" наметил кандидатом

Надежду Константиновну Крупскую

Из резолюции общего собрания колхоза „Привет коммунарам", Долгополянского сельсовета, Старооскольского района

Рабочие Москвы и Ленинграда первым кандидатом в депутаты Совета Союза выдвинули вождя народов ИОСИФА ВИССАРИОНОВИЧА СТАЛИНА и его ближайших соратников. Мы с восторгом присоединяем свои голоса к их предложению.

В свою очередь выдвигаем кандидатом в депутаты Совета Союза Надежду Константиновну Крупскую.

Надежда Константиновна Крупская будет достойным избранником народа.

Просим тов. Крупскую дать согласие баллотироваться в Старооскольском избирательном округе.

Дмитриевский избирательный округ

Дерюгинский сахарный комбинат наметил кандидатом

Ивана Николаевича Белавина

Более 1400 рабочих и служащих, инженеров и техников Дерюгинского сахарного комбината собрались на предвыборное собрание.

Первое слово взял слесарь сахарного завода тов. Комогоров. Он произнес приветственную речь, в которой предложил выдвинуть депутаты Совета Союза знатного человека нашей области, мастера высоких урожаев агронома — орденоносца тов. Белавина Ивана Николаевича.

Рабочий Черниевского отделения Первомайского свеклосовхоза тов. Двойных всецело поддерживает предложение тов. Комогорова.

— Ивана Николаевича Белавина я знаю еще с 1921 года,—говорит тов. Комогоров.—Он верный сын нашей родины, высокие урожаи, которых тов. Белавин добился на полях Льговской опытной селекционной станции, правительство наградило его орденом Трудового Красного Знамени.

Аплодисментами встретило собрание предложение о выдвижении И. Н. Белавина кандидатом в депутаты Совета Союза.

Резолюция общего собрания рабочих, инженеров и техников Дерюгинского сахарного комбината

Кандидатом в Совет Союза по Дмитриевскому избирательному округу от рабочих, служащих, инженеров, техников Дерюгинского сахарного комбината выдвинуть орденоносца Льговской селекционной станции, агронома тов. Белавина Ивана Николаевича и просить его дать согласие баллотироваться по Дмитриевскому избирательному округу.

* * *

Рабочие Дмитриевской МТС, колхозники сельскохозяйственной артели им. Карла Маркса также выдвинули кандидатом в депутаты Совета тов. Белавина и одновременно предложили избранным представителям на окружное совещание отстаивать его кандидатуру.

ТРУДЯЩИЕСЯ ОБЛАСТИ—КОММУНИСТЫ И БЕСПАРТИЙНЫЕ—НАМЕЧАЮТ КАНДИДАТАМИ В СОВЕТ СОЮЗА И СОВЕТ НАЦИОНАЛЬНОСТЕЙ ЛУЧШИХ ЛЮДЕЙ, БЕСПРЕДЕЛЬНО ПРЕДАННЫХ ДЕЛУ СОЦИАЛИЗМА

В сельскохозяйственной артели имени Карла, Липовского сельсовета, Черемисиновского района, состоялось общее собрание колхозников по поводу выдвижения кандидатур в участковую избирательную комиссию.

На снимке: слева—единогласно выдвинутая колхозниками в члены участковой избирательной комиссии заведующая сельским сепараторным пунктом, член ВКП(б) тов. **К. И. Пахомова,** справа—общий вид собрания. Фото ГОВОРОВА.

Курский городской избирательный округ

Часть тов. Нерченко наметила кандидатом

Климентия Ефремовича Ворошилова

Речь тов. НЕРЧЕНКО

Товарищи! Наша страна сейчас переживает радостные дни. Мы на практике осуществляем Сталинскую Конституцию, осуществляем самые демократические права, записанные в этом всемирно-историческом документе.

Рабоче-Крестьянская Красная Армия вместе со всей страной, со своим народом подводит итоги величайших побед социализма, обсуждает и выдвигает лучших из лучших людей в Верховный Совет СССР.

Первым кандидатом в депутаты Совета Союза выдвинут наш любимый, дорогой Иосиф Виссарионович Сталин. За Сталина голосует весь народ великой Родины.

Мы с вами также будем голосовать за эту дорогую нам кандидатуру. Упоминание имени товарища Сталина вызывает бурю аплодисментов. Все встают. Раздаются возгласы: «Да здравствует великий Сталин!» «Да здравствует Сталинская Конституция!» «Ура!».

Я думаю,—продолжает комиссар,—выражу ваши мысли и желания, если назову кандидатуру ближайшего соратника товарища Сталина—Народного комиссара обороны, первого маршала Советского Союза Климентия Ефремовича Ворошилова. Предложение комиссара части собрание встречает громом аплодисментов, криками «ура».

Из резолюции общего собрания красноармейцев, командиров и политработников части тов. Нерченко

Заслушав сообщение о выдвижении кандидатов в депутаты Совета Союза, собрание красноармейцев, командиров и политработников единодушно присоединяется к голосу бойцов и командиров Московской пролетарской Дивизии о выдвижении кандидатом в депутаты Совета Союза любимого Наркома, первого маршала Советского Союза товарища Ворошилова.

Мы все, как один, будем голосовать за нашего любимого Наркома товарища Климентия Ефремовича Ворошилова.

Да здравствует лучший друг и соратник великого Сталина, первый маршал Советского Союза товарищ Ворошилов!

Да здравствует вождь нашей партии, вождь народов СССР и мирового пролетариата великий Сталин!

Курский сельский избирательный округ

Колхоз „Новая жизнь", Кривцовского сельсовета, Щигровского района, наметил кандидатом

Евдокию Степановну Салову

Резолюция общего собрания колхозников и колхозниц колхоза „Новая жизнь"
Присутствовало 148 человек

Мы, колхозники и колхозницы колхоза «Новая жизнь», Кривцовского сельсовета, обравшись на предвыборное собрание для обсуждения кандидата в депутаты Совета Союза, шлем свой горячий привет великому вождю, учителю и любимому другу народов, творцу новой Конституции, организатору социалистических побед Иосифу Виссарионовичу Сталину.

Собрание колхозников и колхозниц сельскохозяйственной артели «Новая жизнь» выдвигает кандидатом в депутаты Совета Союза тов. Салову Евдокию Степановну—председателя Тимского райисполкома. Она — активная общественница, стойкий член партии, энергично борется с врагами партии и народа. Всей своей работой тов. Салова доказала преданность делу коммунистической партии, делу колхозного строительства.

Собрание колхозников и колхозниц просит тов. Салову дать свое согласие баллотироваться по Курскому сельскому избирательному округу.

Да здравствует Всесоюзная Коммунистическая партия (большевиков)!

Да здравствует наш любимый, родной, великий Сталин!

* * *

Кандидатом в депутаты Совета Союза выдвинуло тов. Салову Е. С. также и общее собрание колхозников сельскохозяйственной артели «Свобода», Семеновского сельсовета, Щигровского района.

Обоянский избирательный округ

Колхозы им. Первого мая, им. Молотова, им. Степана Разина, Скороднянского района, наметили кандидатами

Георгия Максимовича Маленкова и Никиту Сергеевича Хрущева

СКОРОДНОЕ. (По телефону). В колхозах имени Первого мая, имени Степана Разина и имени Молотова, Скороднянского района, состоялись предвыборные собрания. Колхозники единодушно поддерживают предложение рабочих Москвы и Ленинграда о выдвижении кандидатур любимого вождя народов товарища Сталина и его верных соратников товарищей Молотова, Калинина, Ворошилова, Жданова и других в Совет Союза Верховного Совета СССР.

В колхозе имени Первого мая на собрании, где присутствовало 204 человека, внесли предложение выдвинуть кандидатом в депутаты Совета Союза члена Центрального Комитета партии, зав. отделом руководящих партийных органов ЦК ВКП(б) тов. **Маленкова Георгия Максимовича.**

Кандидатуру тов. Маленкова также выдвинуло и собрание колхозников сельскохозяйственной артели имени Молотова, на котором присутствовало 170 человек.

На собрании колхоза имени Степана Разина выдвинули кандидатом в депутаты Совета Союза тов. **Хрущева Никиту Сергеевича.**

Льговский избирательный округ

Калининский сахарный завод наметил кандидатом

Ивана Антоновича Литвиненко

Рабочий Калининского сахарного завода Никольский Павел Демьянович выдвинул на собрании кандидатуру Литвиненко Ивана Антоновича, инициатора сталановского движения в сахарной промышленности, награжденного ЦИК СССР орденом Ленина. Это предложение было единодушно поддержано.

Рабочие, ИТР и служащие Калининского сахарного завода просят тов. Литвиненко дать свое согласие баллотироваться по Льговскому избирательному округу.

Предложение рабочих, ИТР и служащих Калининского сахарного завода поддерживают рабочие, ИТР и служащие калининского спиртозавода и теткинской мельницы № 20 и также просят тов. Литвиненко дать свое согласие баллотироваться по Льговскому избирательному округу.

Рабочие Калининского сахарного завода, спиртозавода и рабочие теткинской мельницы № 20 поручают своим представителям на предвыборном окружном совещании отстаивать кандидатуру Ивана Антоновича Литвиненко.

Глушковская суконная фабрика наметила кандидатом

Николая Михайловича Шверника

Предвыборное собрание рабочих, ИТР и служащих Глушковской суконной фабрики единодушно наметило кандидатом в депутаты Совета Союза тов. Шверника Н. М.

Собрание рабочих, ИТР и служащих просит тов. Шверника дать свое согласие баллотироваться в депутаты Совета Союза по Льговскому избирательному округу.

Собрание рабочих, ИТР и служащих поручает своим представителям на окружном совещании отстаивать выдвинутую кандидатуру тов. Шверника.

Рабочие, ИТР и служащие шлют пламенный привет творцу самой демократической Конституции в мире, вождю трудящихся всего мира, первому кандидату в Верховный Совет СССР, другу и учителю товарищу Сталину.

Поныровский избирательный округ

Поныровский пенькозавод наметил кандидатом

Валерия Павловича Чкалова

На крупнейших предприятиях и в колхозах Поныровского района с большим под'емом и воодушевлением прошли предвыборные собрания трудящихся.

Беспартийные рабочие пенькозавода в своих выступлениях на предвыборном собрании горячо приветствуют творца Конституции победившего социализма, товарища Сталина.

Работница стахановка пенькозавода Нина Галаева заявила:

— Отдадим свои голоса беззаветно преданным делу партии Ленина—Сталина, делу коммунизма, товарищам.

Кандидатом в депутаты Совета Союза от рабочих нашего завода я выдвигаю товарища Чкалова Валерия Павловича, сталинского сокола, Героя Советского Союза, отдающего все силы, все знания и опыт нашему общему делу, делу строительства коммунизма.

Предложение тов. Галаевой единодушно принимается.

Ракитянский избирательный округ

Станция Готня наметила кандидата

Андрея Александровича Жданова

Резолюция общего собрания рабочих и служащих ст. Готня
Присутствовало 600 человек

Заслушав сообщение о выдвижении трудящимися Москвы и Ленинграда первым кандидатом в депутаты Совета Союза вождя народов, творца самой демократической в мире Конституции—великого Сталина, общее собрание железнодорожников единодушно приветствует это решение.

Общее собрание также единодушно выдвигает кандидатом в депутаты Совета Союза от Ракитянского избирательного округа тов. Жданова Андрея Александровича, стойкого большевика, безгранично преданного делу партии Ленина—Сталина, ближайшего соратника товарища Сталина.

Просим тов. Жданова дать согласие баллотироваться по Ракитянскому избирательному округу.

Поручить представителям, избранным на окружное предвыборное совещание, выдвинуть и отстаивать кандидатуру в депутаты Совета Союза по Ракитянскому избирательному округу ближайшего соратника великого Сталина—тов. Жданова.

Ракитное, 26 октября 1937 года.
(По телеграфу).

В Обкоме ВКП (б)

Обком ВКП(б) заслушал доклад комиссии, проверявшей работу облпотторга. Во всей работе облпотторга, который возглавлял **Медик,** проводилась вредительская контрреволюционная троцкистская линия, направленная к дезорганизации и развалу советской торговли в Курской области. Это нашло свое выражение в том, что планы товарооборота для торговых организаций и районов составлялись вредительски—умышленно занижались планы завоза в нашу область одних товаров и во много раз увеличивались заявки на другие товары. Поступавшие ходовые товары (галоши, обувь и т. д.) умышленно задерживались на базах, или отправлялись в другие области, что приводило к созданию искусственного бестоварья в магазинах, создавало очереди и подрывало финансовое состояние торговых организаций.

В торговых организациях области растрачено и растрачено несколько миллионов рублей. В облпотторге не только не вели никакой борьбы с растратами и хищениями, но все сигналы и заявления, которые поступали к ним об этом, клались под сукно, замалчивались и это давало возможность растратчикам и жуликам безнаказанно разворовывать социалистическую собственность.

Обкомом принято решение за проведение вредительской контрреволюционной линии в работе зав. облпотторгом **Медик** с работы снять, исключить из рядов ВКП(б) и дело о нем передать органам НКВД.

Областному прокурору поручено привлечь к уголовной ответственности всех виновников в дезорганизации торговли в области и судить их показательным процессом.

Также снят с работы и заместитель зав. облпотторгом **Золотухин,** который своей бездеятельностью способствовал Медику проводить вредительскую линию в торговле. Курскому горкому ВКП(б) поручено разрешить вопрос о партийности Золотухина и парторга первичной парторганизации **Семенихина.**

Обком предложил всем райкомам ВКП(б) тщательно проверить работу торговых организаций, очистить их от вредительских и чуждых элементов, от растратчиков и жуликов и укрепить их политически проверенными людьми.

Облпотторгу предложено немедленно приступить к организации заключения договоров торгующих организаций с промышленностью на 1938 год и установить постоянный контроль над завозом товаров в районы.

Облпрокурору и облсуду предложено обеспечить быстрое рассмотрение всех дел о растратах и хищениях в торговых организациях и выполнение решений суда по искам торговых организаций.

Обком решил по второй половине ноября созвать областное совещание коммунистов—работников торговли и заведующих райпотторгами по вопросу о ходе ликвидации последствий вредительства в области торговли.

ЗЯБЛЕВАЯ ПАХОТА

Работа тракторов не налажена

В Дмитриевском районе из 34 тысяч гектаров на 24 октября под зябь вспахано только 16 тысяч гектаров. За последнюю декаду вспахано почти в два раза меньше, чем за предыдущие 10 дней.

Причины отставания главным образом кроются в плохой организации работы тракторного парка.

Дмитриевская МТС перерасходовала несколько тонн горючего, а план под'ема зяби выполнен только на 42 процента. Тракторный парк этой МТС работает плохо. Нормы выполняются лишь на 30—40 процентов. Из 70 тракторов на заблевой пахоте занято только 34.

То же самое в Фатеевской МТС. Здесь из имеющихся 80 тракторов работают 30. Остальные стоят неисправными. В колхозах Генеральщинского, Почепского и Пальцевского сельсоветов тракторы по 10 дней и больше стоят из-за разных технических неполадок. Ночью ни один трактор не работает из-за отсутствия света.

Большинство тракторных отрядов в Фатеевской, Дерюгинской и Дмитриевской МТС не имеют утепленных полевых будок. Это снижает производительность трактористов.

Директоры МТС Степин, Иванищкий и Масловский много говорят об отсутствии горючего и запасных частей. Этими разговорами они пытаются прикрыть свою плохую работу. На самом же деле во всех трех МТС есть и запасные части и горючее.

Райком партии и райисполком не принимают решительных мер к быстрейшему завершению пахоты. Это ставит под серьезную угрозу выполнение плана.

Чернухин

Обеспечить избирателей предвыборной литературой

Сейчас, в период широко развернувшейся подготовки к выборам в Верховный Совет СССР, перед избиратурящими организациями стоит ответственная задача—обеспечить избирательной предвыборной литературой: Конституцией, докладом товарища Сталина на Чрезвычайном VIII Всесоюзном С'езде Советов, «Положением о выборах в Верховный Совет СССР» и др.

Районы Курской области снабжают литературой три организации: областное отделение КОГИЗа, облпотребсоюз и областное отделение Союзпечати. Все они работают вразнобой. Особо «самостоятельную» позицию занимает потребкооперация. Облпотребсоюз (заведующий культсектором Титов) не пытался получить заявок из районов, а засылал литературу по количеству дворов, не заботясь о том, спрашивают ли эти районы другие избиратурящие организации или нет. В результате такой несогласованности выявились излишки литературы в одних районах и недостаток ее в других.

Во льговском отделении КОГИЗа, например, есть только 2 наименования брошюр, в щигровском при потребности в 25—30 тысяч брошюр получено их только 10 тысяч. В пристенском же отделении залежалось 1000 брошюр. Огромный спрос в районах на портреты вождей, агитационные плакаты. Трудящиеся предъявляют большой спрос на пластинки с докладом И. В. Сталина и речь В. М. Молотова, но их недостает.

Нельзя обойти молчанием и работу Курского железнодорожного узла (начальник станции Тюрйков). Были случаи невыполнения распоряжений о внеочередной отправке предвыборной литературы.

Вместо с интересом к предвыборной литературе возрос интерес трудящихся к литературе о международном положении. Этой литературы не хватает не только в районах, но и в самом Курске.

З. ГЛУЩЕВСКАЯ.

ПОЛИТДЕНЬ У КУРСКИХ ЖЕЛЕЗНОДОРОЖНИКОВ

Политдню предшествовала большая подготовительная работа. Партийные организаторы, члены партийных комитетов и профактив несколько дней собирали интересующие рабочих и служащих Курского железнодорожного узла вопросы. По цехам и службам были вывешены специальные ящики. О месте и часе, где будет проводиться политдень, было широко оповещено.

К шести часам вечера 25 октября клуб железнодорожников был переполнен. Здесь собралось свыше 1000 человек. С огромным вниманием собравшиеся слушали и. о. секретаря Курского обкома ВКП(б) тов. Пескарева, отвечавшего на заданные вопросы.

Что интересовало собравшихся? Значительная часть поданных записок показала большой интерес к международным событиям: действия японских захватчиков в Китае, героические эпизоды борьбы китайской национальной революционной армии против японских агрессоров, итоги работ средиземноморской конференции и т. д. Рабочие живо интересовались работой братских компартий за рубежом.

Трудящиеся нашей страны горячо симпатизируют испанскому народу, героически отстаивающему свое право на свободу и независимость. Тов. Пескарев уделил значительную часть своего доклада подробному раз'яснению событий, происходящих в Испании.

Советский народ активно готовится к выборам в Верховный Совет, поэтому вполне понятен тот огромный интерес, который проявили железнодорожники к вопросам избирательной кампании. И когда докладчик упомянул имя великого вдохновителя побед социализма, гениального вождя товарища Сталина, зал грянул восторженной овацией.

Врагу народа пытается развернуть враждебную агитацию во время избирательной кампании. Тов. Пескарев приводит целый ряд фактов гнусной деятельности предателей, подлинной работы троцкистско-бухаринских фашистских бандитов, направленной на то, чтобы помешать советскому народу строить свою счастливую жизнь.

Беспощадно разоблачать врагов, решительно выкорчевывать последствия вражеской работы—к этому призывает тов. Пескарев собравшихся.

Много вопросов было подано о состоянии коммунального хозяйства в Курске, о работе, которую проводит Облисполком и горсовет по удовлетворению культурно-бытовых запросов трудящихся.

Курская электростанция явно не справляется со снабжением электроэнергией предприятий, учреждений и квартир трудящихся.

Что предпринято для того, чтобы улучшить энергетическое хозяйство города?—такой вопрос был задан докладчику.

Тов. Пескарев сообщил, что Курску сейчас отгружена новая, мощная турбина. После ее установки в значительной степени смягчится существующий недостаток электроэнергии.

С ответами на вопросы трудящихся выступила также председатель Курского городского совета тов. Масленникова. Она сообщила о новых ассигнованиях на благоустройство Кировского района, о принятых городским советом мерах по расширению торговой сети и другие.

Отвечая на вопрос, как будет организовано обслуживание матерей в день выборов, тов. Масленникова сообщила, что при избирательных участках организуются специальные детские комнаты. В ближайшее время в Кировском районе открываются новые детские ясли на 35 коек.

Свыше 700 вопросов, собранных заранее, было передано для ответа докладчикам. Трудящиеся получили исчерпывающие ответы на волнующие их вопросы.

Политдень, организованный на Курском железнодорожном узле, показал высокую активность трудящихся, неизмеримо поднявшийся их политический уровень.

Однако следует отметить, что некоторые записки содержали в себе вопросы, на которые трудящиеся могли были получить раз'яснения от агитаторов еще задолго до политдня. Это говорит о явно неудовлетворительной постановке агитационной работы непосредственно в цеху и бригаде.

С. СМОЛЕНСКИЙ.

Дзержинский райком ВКП(б) организовал вечернюю партийную школу для повышения общеобразовательного и политического уровня коммунистов обувной, табачной и кожевенно-галантерейной фабрик.

Коммунисты указанных предприятий изучают Положение о выборах в Верховный Совет, историю партии, русский язык, арифметику, географию и текущую политику.

На снимке: руководитель школы тов. **Большанов П. И.** читает лекцию.

Фото А. Богданчикова.

Тысячница Екатерина Жильцова

Ноябрь тысяча девятьсот тридцать шестого года. Москва. Кремль. Чрезвычайный VIII Всесоюзный С'езд Советов.

Ракитянские колхозницы-подруги орденоносец Наталья Дадыкина и Екатерина Жильцова сидели рядом. Как и все делегаты, они пришли в зал заседаний задолго до открытия с'езда. Обе они говорили негромко, были по-особому возбуждены.

Екатерина Павловна в который раз допытывалась у Дадыкиной:

— Правду говоришь, что он сам лично будет говорить с нами?

— Чудная ты, Екатерина! Не только я, каждый делегат скажет тебе то же самое. Об этом даже в газетах об'явлено.

— Сегодня обязательно?

— Конечно. Его—самый главный доклад.

Потом вдруг все митом поднялись с мест и зааплодировали. По огромному залу раскатывались возгласы:

— Да здравствует товарищ Сталин!

— Ура товарищу Сталину!

— Вива!

— Рот фронт!

— Товарищу Сталину слава!

Екатерина Павловна набирала больше воздуха, чтобы громко крикнуть приветствие отцу, вождю, учителю, другу. Глаза ее зажглись новым светом, морщины на лице разгладились, будто исчезли.

Потом Жильцова слушала доклад вождя; такой простой, понятный и величественный, доклад о проекте Конституции Союза ССР—об Основном Законе счастливой жизни трудового народа на обновленной земле.

* * *

Со с'езда возвратилась бодрая, помолодевшая. Колхозники с большим вниманием слушали рассказы Екатерины Павловны о красной столице, о с'езде, о встрече с товарищем Сталиным.

Она сказала тогда:

— Собрала в этом году свеклы 766 центнеров с гектара, в будущем соберу тысячу.

Наступили горячие трудовые будни подготовки к весне. Екатерина Павловна на личном многолетнем опыте убедилась, что хорошая подготовка обеспечивает повышение урожая. А сбор местных удобрений крепко вошел в привычку.

Кроме нее, в звене еще три человека: пятнадцатилетняя дочь Поля, Настя Сафонова и Мария Подьская.

Звену выделили участок в полтора гектара. В прошлом году росли на нем огородные культуры, уход был плохой и столько расплодилось на этом участке сорняков, что пришлось работать не покладая рук.

— Послушалась я совета Христины Байдич, тысячницы из Винницкой области,—рассказывает Екатерина Павловна,—и решила попробовать суженные междурядья. Надо между рядками оставлять 45 сантиметров, мы оставляли 36. Погнались за густотой насаждения. Правда, на каждом гектаре до конца копки сохранилось 114 тысяч корней, но зато машинную обработку применять было уже нельзя—для суженных междурядий еще нет в МТС специальных мотыг и других приспособлений.

Много и хорошо поработало звено на своей плантации. Только два раза в начале обработки удалось использовать конную мотыгу. Остальные шесть мотыжений сделали вручную. Также вручную провели подкормку свеклы. Прорывка, проверка, подсадка двух тысяч корней на изреженных местах, многократная прополка—все это было проведено своевременно, быстро и высококачественно.

Зато и свекла удалась—лучшая в области.

Начали убирать—и тоже вручную: суженные междурядья не подходят для свеклопод'емника. Звено вооружилось копачами и начало работу.

А свекла прекрасная! Что ни корень, то килограмм, два, три. Есть корни по пять и больше килограммов.

К 20 октября звено закончило копку свеклы и сдачу ее на приемочный пункт сахарного завода. С площади в полтора гектара собрано всего 1630 центнеров, или **1086** центнеров с гектара.

Замечательная победа!

Перед окончанием копки мы были на плантации Екатерины Павловны. Звеньевая охотно поделилась опытом своей работы. В конце беседы она сказала:

— Я все время носила в душе свое обещание, которое дала товарищу Сталину, получить в этом году 1000 центнеров свеклы с гектара. Когда увидела его на трибуне с'езда, послушала доклад о новой Конституции, тогда же дала слово: «Отвечу тебе, отец родной, стахановской работой». И ответила. Слово сдержала. Теперь я твердо знаю, как получить не только тысячу, а и полторы тысячи центнеров с гектара. Опыт этого года многому научил нас, дал новые знания. А всем этим, как и счастливой жизнью женщины-колхозницы, я обязана творцу новой Конституции любимому Сталину.

А. ЦЕЛИНОВ.

Колхоз имени Калинина, Ракитянского района.

УСПЕХ СТАХАНОВСКИХ ЗВЕНЬЕВ

СУДЖА. Колхоз «Красный маяк», Гуевского сельсовета, своевременно закончил уборку картофеля на площади 220 гектаров. Урожай высокий—150 центнеров с каждого гектара.

Замечательных успехов добились стахановские звенья. Во второй бригаде звено Надежды Тимофеевны Скрипаль вырастило картофеля сорта «Лорх» 476 центнеров на каждом гектаре, сорта «Вольтман»—408 центнеров. Звено Валентины Богаченко собрало картофеля сорта «Лорх» 390 центнеров с гектара и «Вольтман»—412. В третьей бригаде звено Анны Романец собрало картофеля сорта «Вольтман» 348 центнеров с гектара, звено Анастасии Дзюба—288 центнеров.

Колхозницы этих звеньев дали обязательства получить в будущем году урожай картофеля по 800 центнеров с гектара.

Агроном **Н. АМЕЛЬЧЕНКО.**

АГИТАТОРЫ ОДНОГО ЗАВОДА

На курском механическом чугунолитейном заводе № 1 выделено 14 агитаторов для раз'яснения рабочим Сталинской Конституции и избирательного закона. Агитаторы имеют большой стаж партийной и производственной работы.

Агитатор тов. Колосов—член партии с 1924 года имеет 35-летний производственный стаж.

— Мне уже 50 лет,—рассказывает он,—и я хорошо помню, как 15-летним мальчишкой пошел работать учеником на чугунолитейный завод к предпринимателю Мертенсу.

Вместо учебы целый год меня заставляли таскать мусор из-под вагранки. Работал по 12 часов и более, платили за это всего 10 копеек в день. Трудно было тогда получить квалификацию. Для этого надо было давать взятки мастерам и подпаивать их. А где взять для этого средств, когда сам жил впроголодь? Только при советской власти я добился квалификации. Сейчас я работаю сменным мастером механического цеха.

— Недавно партийная организация,—говорит тов. Колосов,—меня выделила агитатором в цехе. Занятия с рабочими по изучению Сталинской Конституции и избирательного закона провожу ежедневно.

Для подготовки к занятиям использую всю необходимую литературу. В основном пользуюсь первоисточниками — трудами Ленина и Сталина. В моем кружке есть старые рабочие, такие, как Михаил Петрович Денисов, который работал со мной еще у заводчика Мертенса. Он помогает мне знакомить молодежь с жизнью, которую мы вели при капитализме.

Об'ясняя избирательную систему, существующую в Советском Союзе и в капиталистических странах, тов. Колосов приводит примеры, как проходили выборы при царизме. Вот один из них:

— Я живу на Пушкарной,—рассказывает он,—которая тогда входила в Казацкую волость. Помню, как сейчас, выбирали волостного старшину. Земскому начальнику не понравился выборный старшина. Он взял да и отменил выборы. Вот такая тогда была «демократия».

Такими примерами он втягивает в оживленную беседу всех слушателей.

Кроме того, по выходным дням тов. Колосов руководит кружком по изучению «Положения о выборах в Верховный Совет СССР» с избирателями, которые работают при пожарной дружине на Подвальной улице.

Несмотря на солидный возраст—50 лет, он упорно работает над повышением своего политического и культурного уровня, учится в кружке по изучению истории партии. Думает перейти в вечернюю совпартшколу. Изучает математику, русский язык, географию.

Таких агитаторов, как тов. Колосов, насчитывается на заводе несколько человек.

Коммунист-агитатор тов. Березин руководит кружком по изучению «Положения о выборах в Верховный Совет СССР» среди инженерно-технических работников, которых он сумел заинтересовать. На занятиях кружка 100-процентная посещаемость и хорошая активность. Ни одного вопроса, заданного слушателями на кружке, не остается нераз'ясненным.

Раз'ясняя о выборах у нас и в капиталистических странах, тов. Березин привел в качестве примера, как проходили выборы в Государственную думу. Выборы назывались «тайными», но избирательная механика была так построена, что они превращались в явные.

После «тайных» выборов многих, неугодных правительству, избирателей преследовали и сажали в тюрьмы. Все строилось тогда на подкупе и обмане. Другое дело у нас, в Советском Союзе. Тайна выборов гарантирована законом.

Тов. Березин руководит кружком по изучению избирательного закона и среди неорганизованного населения на седьмом избирательном участке по Чернышевской улице. В его кружке занимаются 19 человек, из них большинство домохозяек.

Слушатели обращаются к нему по всем вопросам. Тов. Березин всех внимательно выслушивает, записывает их предложения, жалобы и доводит до сведения соответствующих организаций. Слушатели обращались к нему с жалобой, что по Чернышевской улице три месяца как выкопаны ямы для водопровода и до сих пор не засыпаны. Тов. Березин добился через коммунхоз того, что ямы сейчас засыпаны.

Все 14 агитаторов завода, раз'ясняя рабочим новый избирательный закон, борются за выполнение и перевыполнение производственного плана. В результате их систематической агитмассовой работы в цехах завод на 25 октября уже перевыполнил месячную производственную программу. Октябрьский план, по заявлению директора, будет выполнен заводом на 150 процентов.

Агитаторы тт. Колосов, Березин и другие правильно поняли свои задачи и выполняют их, как того требует наша партия.

РУСС.

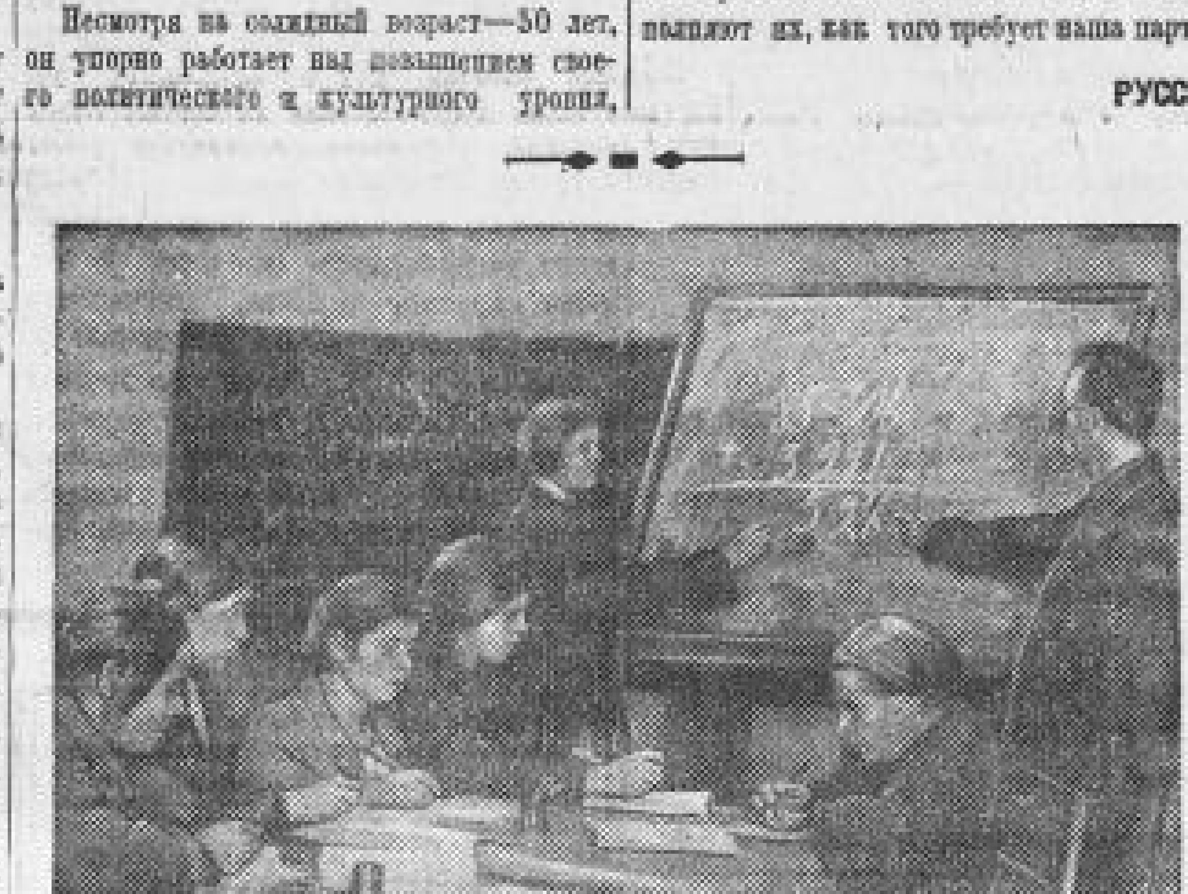

На снимке: занятия кружка по ликвидации неграмотности на курском кожевенном заводе. Руководитель кружка тов. Ходев. У доски решает задачу тов. Бабаскина.

Фото Богданчикова.

С огромным под'емом трудящиеся Советского Союза готовятся к выборам в Верховный Совет СССР.

На снимке: бригада виноградарей колхоза «Дер вег цум Социализм» (еврейский национальный Калининдорфский район, Одесская область) в обеденный перерыв изучает избирательный закон. Руководит занятиями агитатор колхоза Хана Усвач. (Союзфото).

Письма в редакцию

На трикотажной фабрике глушат изобретательство

Курская трикотажная фабрика оборудована старыми машинами, рассчитанными на ручной, кустарный труд. Производительность их очень низкая—5—8 килограммов трикотажа за рабочий день. Они дают много брака. Фабрика не имеет возможности производить разнообразный ассортимент материалов, выпускает только трикотажное полотно, большей частью бельевое.

Изучив недостатки этого оборудования, я внес предложение о техническом усовершенствовании передаточной системы круглых вязальных машин. Одна из них была переоборудована по моему чертежу и работала прекрасно.

Это усовершенствование техническая комиссия при городском совете признала ценным и предложила дирекции внедрить его в производство. Но руководители фабрики выбросили изготовленную передаточную систему, уничтожили чертеж и описание этого предложения. С таким возмутительным фактом я, понятно, примириться не мог. Копии чертежей послал областному совету изобретателей, но он, как это ни странно, направил их опять на фабрику. Здесь эти чертежи постигла та же судьба: они опять-таки были уничтожены.

Издевательское отношение руководителей трикотажной фабрики к изобретательству и рационализации явление давнишнее. Около двух лет назад я сконструировал круглую трикотажную вязальную машину, которая увеличивает производительность в шесть раз. Техническая комиссия при курском совете Всесоюзного общества изобретателей тогда признала ее ценной и предложила дирекции фабрики изготовить первый экземпляр. Руководители фабрики, однако, отказались это сделать. Тогда я вызвался ее изготовить сам с тем условием, что фабрика будет снабжать меня соответствующими материалами.

Но администрация фабрики до сих пор задерживает обточку деталей.

Я понескольку раз в день ходил к директору Венорент. Он отделывался обещаниями. Наконец, мне сказали, что для фабрики машина моей конструкции не нужна потому, что... я не изготовил ее в установленный договором срок, а председатель фабкома Лищенко мне заявила:

— Фабрике ваша машина не нужна, так как в СССР техника шагнула вперед... (?!)

Изобретатель **СЕВЕРИНОВ.**

Навести порядок в областной больнице

В областной больнице часто меняются главные врачи—был Петров, его сменил Буко, теперь работает главным врачом Манаенко. Но, несмотря на смену руководителей, безобразия в больнице продолжаются своим чередом. Состояние крупнейшего в области медицинского учреждения вызывает серьезную тревогу.

Остановимся на работе одного из отделений этой больницы—терапевтического.

В этом отделении на 80 человек больных работает восемь врачей во главе с профессором Смирновым. Тем не менее больные здесь не получают надлежащей медицинской помощи.

Как это ни странно, рабочий день врачей построен так, что им некогда заниматься больными.

С 9 до 11 часов утра проходит практика студентов медицинского института. В это время 4 врача-ассистента целиком заняты со студентами.

С 11 до часу дня часто большинство врачей уходит на лекции, вскрытия и т. д. Остается время с часу до трех. За это время надо принять вновь поступивших больных, осмотреть лежащих в палатах и выписать им лекарство. Рецепт выписан, но получить лекарство не так легко: в час дня аптека прекращает прием заказов.

Работа среднего медицинского персонала также не упорядочена. Сестры часто путают лекарства, дают больным не то, что им прописано. Больные часто жалуются на грубость сестер, но эти заявления руководящий отделением профессор Смирнов оставляет без внимания. Наиболее ответственные ночные смены обслуживаются малоквалифицированными работниками, ночью дежурного врача в отделении нет.

В больничных палатах и коридорах царит антисанитария и беспорядок. Нет приемного покоя, где бы прибывающие больные могли получить первичную санитарную обработку.

Нет комнаты ожидания. В холодном коридоре поставлена одна скамейка, вешалки нет, а на дверях надпись: «Вход в отделение в верхнем платье воспрещен». К посетителям никто не выходит. Посидит посетитель час, другой и, не вытерпев, заходит в отделение. Здесь он может свободно разгуливать в верхней одежде между расставленными койками, никто его не остановит. В результате в отделении появились инфекционные заболевания. Больной Рыбанов, находясь в больнице около 2 месяцев, внезапно заболел скарлатиной. Лечащий его врач Тулупов констатировал, что Рыбанов заболел от занесенной извне инфекции.

Пол и стены в помещении грязные. Текут канализационные трубы, нет озонаторов: зловоние из уборных разносится по больничным палатам.

В отделении есть хорошо оборудованный рентгеновский кабинет, но он не работает лишь потому, что нет рентгенолога. Приходится для «просвечивания» возить больных через весь город во 2-ю поликлинику.

Несмотря на то, что на ремонт и оборудование были своевременно отпущены средства, строительные работы в больнице начали производить только с наступлением холодов.

Эти факты прекрасно известны областному отделу здравоохранения, однако там склонны покрывать виновников безобразий, творящихся в областной больнице.

Врач **Х. ЛЕБЕДЕВА.**

ОПЫТ РАБОТЫ ЗАВОДА „КОММУНАР“

Сахарный завод «Коммунар» (Беловский район) начал свою работу в этом году на 8 дней раньше установленного срока (8 сентября). С первых же дней завод перевыполняет программу, из декады в декаду повышая темпы. В среднем «Коммунар» выполняет сейчас производственную программу на 110 процентов.

Успехи об'ясняются прежде всего тем, что мы сумели широко развернуть социалистическое соревнование и стахановское движение. Коллектив завода «Коммунар» одним из первых откликнулся на призыв курских паровозников об организации предоктябрьского социалистического соревнования.

Мы взяли на себя обязательства—дать стране к 20-й годовщине Великой Октябрьской социалистической революции 51 тысячу пудов сахара сверх плана. Свое обязательство мы с честью выполняем. Страна уже получила от нашего завода сверх плана 8 тысяч центнеров сахара.

Социалистическое соревнование на заводе возглавляет аппаратчик Лупша А. Л., который систематически выполняет нормы на 220—230 процентов. Вместо двух аппаратов он обслуживает четыре. Вакуум-аппаратчик Бубликов Н. В. дает 219 процентов нормы. Он уменьшил время варки сахара вдвое, вместо двух аппаратов он также обслуживает четыре. Вестовщик Старков Я., работая без цехового мастера, выполняет норму на 153 процента.

Прекрасные образцы трудового героизма показывают десятки других стахановцев: смазчик Пашин А. (выполняющий норму на 150 процентов), смазчик Исаков (150 процентов), подсменный аппаратчик Родионов (173 процента). Всего у нас насчитывается 32 стахановца и 30 ударников, изо дня в день выполняющие нормы на 150—200 процентов.

В последнее время на заводе выдвинуты на командные посты лучшие стахановцы. Сверщик Елишев—сейчас мастер сокоочистительного цеха. Слесарь Брянушин В. В.—теперь сменный инженер. Сменный теплотехник Савелюк—помощник механика завода. Молотобоец Дерюгина—теперь сменный мастер сокоочистительного цеха и т. д. Все выдвиженцы прекрасно справляются со своими обязанностями и растут в крупных командиров производства. Пример наших стахановцев-выдвиженцев есть еще одно яркое свидетельство того, как вырос наш рабочий класс, как высоко поднялся его культурный уровень.

В прошлом году завод ежесуточно перерабатывал не больше 4500 центнеров свеклы. Сейчас же он ежесуточно перерабатывает в среднем 6700 центнеров. Такое резкое увеличение производственной мощности было достигнуто без капитальных затрат на реконструкцию. Здесь большую роль сыграла рационализация отдельных агрегатов и станций, осуществленная по почину лучших стахановцев. В каждом вакуум-аппарате по предложению стахановца-рабочего тов. Ливенцова увеличена поверхность нагрева. По его же предложению выброшен шнек для подачи из мешалок утфеля, на утфеле—распределители. Это позволило меньше затрачивать силовой энергии и улучшить качество сахара. Были переделаны тормоза на центрифугах, сокращено время пробеливания сахара и т. д.

Коллектив завода развернул решительную борьбу с авариями и остановками, которые раньше дезорганизовали всю работу. Большинство рабочих, обслуживающих ответственные аппараты и агрегаты, прошли курс обучения в кружках техминимума. 45 человек уже сдали государственный экзамен, а 175 человек сейчас готовятся к сдаче его. На всех станциях организован тщательный технический контроль.

Большое внимание мы уделяем хранению свеклы. При приемке ее производится тщательный контроль за качеством и тут же она сортируется. В дальнейшем за буртами тщательно следим. В результате этого у нас не было ни одного случая порчи свеклы.

Особенно большой под'ем производственного энтузиазма вызвало постановление правительства о дне выборов в Верховный Совет СССР. Во всех цехах, бригадах оживленно сейчас обсуждаются предвыборные вопросы. Созданы и работают кружки по изучению Сталинской Конституции и «Положения о выборах в Верховный Совет СССР». Этими кружками охвачено 123 человека. Здесь учатся лучшие стахановцы тт. Лупша, Бубликов, Старков и другие.

Готовясь к 20-й годовщине Октябрьской социалистической революции, мы боремся за ликвидацию узких мест, а таких у нас есть немало. Потери, например, превышают предельные на 1,01 процента. Мы еще недостаточно работаем со стахановцами.

На заводе с первых дней работы мы столкнулись с попытками вражеских элементов вывести из строя отдельные агрегаты, сорвать выполнение наших социалистических обязательств. В трубах к насосу были обнаружены щепки, куски досок, железные палки, в резке была обнаружена гайка и испорчен нож. Все это свидетельствует о том, что еще не на всех участках бдительность стоит на должной высоте. Ликвидация последствий гнусного вредительства идет недостаточно быстро и решительно.

На митингах, посвященных постановлению ЦИК СССР о дне выборов и начале избирательной кампании, весь коллектив нашего завода дал обязательство еще выше поднять революционную бдительность и под руководством партии Ленина—Сталина добиться новых побед и успехов.

Секретарь партийкома завода «Коммунар» **ГАХОВ.**

Главный инженер и врид. директора завода «Коммунар» **МОНИЧ.**

105 тонн угля за смену

ГОРЛОВКА, 27 октября. Делегат Всесоюзного слета стахановцев угля мастер первого класса шахты «Кочегарка» Василий Малолько вырубил 25 октября за 6 часов 105 тонн угля. Норма выполнена на 1000 проц.

Утверждение рекорда летчика Кржижевского

Центральный аэроклуб СССР имени Косарева получил сообщение от президиума Международной авиационной федерации (ФАИ) о том, что результат скоростного полета летчика тов. Кржижевского признан международным рекордом.

Этот полет тов. Кржижевский совершил 21 сентября на легком гидросамолете «Гидро-1». На участке в 100 клм. он показал скорость в 170 клм. 196 метров в час.

Матч Эйве—Алехин

ГААГА, 26 октября. Состоявшаяся сегодня 10-я партия матча ознаменовалась еще одним поражением чемпиона мира Эйве. Алехин в блестящем стиле разгромил своего противника, который на 40 ходу вынужден был сдаться. Счет матча 6 1/2: 3 1/2 в пользу Алехина.

* * *

25 октября доигрывание 9-й партии не состоялось. Противники, не возобновляя игры, согласились на ничью.

Королев—чемпион СССР по боксу

МОСКВА. 25 октября в московском госцирке состоялся второй в истории советского бокса матч на звание абсолютного чемпиона СССР. На ринге встретились абсолютный чемпион Союза—Николай Королев и бессменный чемпион в полутяжелом весе с 1928 года—Виктор Михайлов.

Победа по очкам за пять раундов была присуждена Николаю Королеву. Он вторично получил звание абсолютного чемпиона СССР по боксу.

К 20-летию Октября студия Белгоскино готовит новый звуковой художественный фильм «Балтийцы» из жизни Балтийского флота в дни интервенции 1919 года. **На снимке:** кадр из фильма. Комиссар дивизиона Ростовцев (заслуженный артист республики Б. Ливанов) с сыном Колей.

(СОЮЗФОТО).

Военные действия в Китае

ШАНХАЙ, 27 октября. Вечером 25 октября японские войска, приостановив фронтальные атаки на Дачан, повели крупными силами наступление на позиции китайских войск западнее Дачана. После боев, продолжавшихся всю ночь на 26 октября, китайские войска покинули Дачан и, отступив в южном и восточном направлении, заняли новые позиции.

ТОКИО, 26 октября. Продолжающаяся две недели осада Нянцзыгуаня, несмотря на прибытие новых японских подкреплений и ежедневные налеты японских самолетов, не дала никаких результатов.

НАНКИН, 26 октября. За 2 последних месяца, начиная с 15 августа, японской авиацией было совершено 65 налетов на Нанкин. Убито свыше 200 и ранено около 300 человек мирного населения. Разрушено не меньше 2000 домов.

26 октября два японских самолета снова совершили налет на Нанкин и сбросили несколько бомб в южных окрестностях.

ШАНХАЙ, 25 октября. В Шанхай прибыло 14 транспортов с новыми японскими частями. Среди прибывших—химический отряд численностью около 4000 человек.

ШАНХАЙ, 27 октября. В провинции Шаньси созданы партизанские отряды в 500—700 человек каждый. В районе Яньмыньгуаня старосты 400 деревень обратились к военным властям с просьбой выдать оружие для партизан. На местах организуются комитеты для руководства партизанским движением.

На снимке: китайские летчики Хуан Гуань-хан (справа) и Мао Ин-цу, сбившие два японских бомбардировщика в районе Ханьчжоу. (Союзфото).

ОТСРОЧКА КОНФЕРЕНЦИИ ДЕВЯТИ ДЕРЖАВ

БРЮССЕЛЬ, 26 октября. Открытие брюссельской конференции девяти держав перенесено на 3 ноября.

На фронтах в Испании

(По сообщениям ТАСС)

ЦЕНТРАЛЬНЫЙ ФРОНТ

26 октября мятежники атаковали позиции республиканцев в секторе Брунете, к западу от Мадрида. Республиканцы, подпустив мятежников к окопам, взяли их под перекрестный огонь. Мятежники отступили, понеся тяжелые потери. Республиканцы заняли господствующие над этими позициями высоты.

Атака мятежников в Мирадор дель Абуело и Пако Мурието была тоже отражена.

ВОСТОЧНЫЙ (АРАГОНСКИЙ) ФРОНТ

В секторе Суэра две роты итальянцев пытались штурмовать холм, занятый на днях республиканцами. Атака была отбита. Фашисты понесли большой урон.

ЮЖНЫЙ ФРОНТ

26 октября республиканцы отразили сильную атаку мятежников в секторе Пеньярроя.

Республиканская авиация обратила в бегство фашистские самолеты, пытавшиеся бомбардировать Таррагону.

54 тысячи иностранных войск на стороне мятежников в Астурии

ПАРИЖ, 26 октября. Агентство Радио в телеграмме из Мадрида передает, что силы испанских мятежников, сражающихся в Астурии, исчисляются примерно в 100 тыс. человек, включая 40 тыс. итальянских войск, около 3000 специалистов, 9 португальских отрядов численностью в 800 человек каждый и 4 тыс. марокканцев. Таким образом 54 тыс. войск, сражающихся на стороне мятежников в одной только Астурии, составляют иностранные войска.

Германская подводная лодка „У-24" потоплена

ПАРИЖ, 26 октября. Агентство Эспань на основании данных, полученных из надежных источников, сообщает, что нападение на английский миноносец «Базилиск», происшедшее 4 октября, совершено германской подводной лодкой «У-24». Эта подводная лодка потоплена английским миноносцем. 12 октября родственники членов экипажа подводной лодки «У-24» получили сообщения, что лодка якобы затонула во время маневров, и экипаж ее целиком погиб. Родственникам предложено под страхом тяжелого наказания хранить втайне это сообщение.

Подводная лодка «У-24» оперировала у восточного побережья Испании между Аликанте и Валенсией.

ПОДГОТОВКА ЗА РУБЕЖОМ К 20-летию ОКТЯБРЬСКОЙ РЕВОЛЮЦИИ В СССР

НЬЮ-ЙОРК. Ряд рабочих газет и журналов подготовляет выпуск специальных номеров, посвященных празднованию XX годовщины Великой Октябрьской социалистической революции в СССР. «Совьет раша тудэй» публикует в количестве 100 тыс. экз. специальный номер на 100 страницах. Журнал «Нью лайф» публикует юбилейный номер на 150 страницах в количестве 100 тыс. экземпляров. Издательство «Интернешенал паблишерс» выпускает юбилейным изданием сборники произведений Ленина и Сталина.

ВАЛЕНСИЯ, 25 октября. В Барселоне в ознаменование XX годовщины Великой Октябрьской социалистической революции в СССР устраивается свыше 100 митингов и докладов. Три раза в неделю по радио выступают виднейшие деятели Каталонии.

Предполагается собрать свыше одного миллиона подписей в «Золотой книге благодарности», направляемой в СССР.

Пиратские налеты на французские суда

ПАРИЖ, 26 октября. Вчера гидросамолет «неизвестной национальности» совершил налет на порт Форнельс (на острове Минорка, оставшемся в руках республиканцев) и сбросил несколько бомб на французский истребитель подводных лодок «91», стоявший на рейде. От взрыва бомб на истребителе вспыхнул пожар.

Французский пароход «Прэсида» с грузом цемента, находившийся в 5 милях к югу от залива Бодок, был остановлен пушечным выстрелом «неизвестного» эскадренного миноносца. Пароход немедленно начал подавать радиосигналы о помощи. Эскадренный миноносец приблизился к пароходу, осветил его прожектором и приказал ему прекратить сигнализацию по радио и взять курс на юг. Приказ был подкреплен новым орудийным выстрелом. Когда пароход находился в 35 милях от порта Сэт, капитан «Прэсиды» обнаружил исчезновение «неизвестного» пиратского судна. Тогда пароход направился в Сэт, куда прибыл 24 октября.

В связи с этими актами агрессии французское министерство иностранных дел опубликовало заявление, в котором говорится: «Вследствие нападений, совершенных на французские пароходы с воздуха, правительство приняло со всей срочностью необходимые меры для выяснения национальности агрессоров с тем, чтобы принять решение, диктующееся такого рода агрессивными действиями».

ВАЛЕНСИЯ, 26. Вчера фашистский самолет бомбардировал деревню Форнельс. Французский торговый пароход «Шассер», находившийся в заливе, близ которого расположена деревня, был подожжен бомбами и потоплен.

ТЕАТР

„РОМЕО и ДЖУЛЬЕТТА"

Замечательное наследство огромной художественной ценности оставил после себя величайший английский драматург Вильям Шекспир. Одно из его прекраснейших творений—трагедию «Ромео и Джульетта» показал наш областной театр имени А. С. Пушкина в постановке заслуженного артиста республики А. И. Канина.

Сюжет трагедии, написанной Шекспиром почти 350 лет тому назад, построен на взаимной вражде двух семейств—Монтекки и Капулетти.

Но не эта вражда, не кровная месть составляет основное содержание, главную идею бессмертной трагедии.

Любви, сметающей словно весенний паводок все, что преграждает ей путь,—этому благороднейшему человеческому чувству посвящена печальная повесть о Ромео и Джульетте.

На исходе первая половина XVI века. Позицию за позицией уступает феодализм новой эпохе, эпохе Ренессанса (Возрождение). Дряхлеющий феодализм представлен князем Вероны Эскалом, главами враждующих семейств Монтекки и Капулетти, племянником жены Капулетти Тибальдом. Сын Монтекки—Ромео, его верные друзья Меркуцио и Бенволио, дочь старого Капулетти Джульетта — это представители новой эпохи.

Случайная встреча. Джульетта и Ромео полюбили друг друга. С каждой минутой, с каждым часом любовь разгорается все ярче и ярче. С непреодолимой силой она влечет друг к другу два благородных и мужественных сердца.

Никакие, все еще сильные условности умирающего феодализма, не освященные веками традиции, не в состоянии остановить стремительный бег этого влечения. И только смерть нелепая и ранняя, трагическая и безжалостная обрывает две молодые жизни.

Постановка трудного спектакля бесспорно удалась и режиссеру и коллективу театра.

Прекрасное впечатление оставляет музыка, специально написанная для спектакля композитором Л. В. Головяя. Безукоризненно внешнее оформление постановки. Это впечатление было бы еще более полным, если бы не отдельные и досадные срывы.

Явно не справился с ролью Эскала артист Манькин-Невструев. Равнодушно и бесстрастно произносил он диалоги и монологи разгневанного князя. Неудачный подбор актера для этой роли особенно резко сказался в финале пьесы.

Не оставляет впечатления игра артиста В. И. Гольцова в роли Париса—родственника князя. В жестах, в интонациях Париса сквозит какая-то покорность, усталость, безжизненность. Сцены — у изголовья мнимо умершей Джульетты, в склепе, разговор со старым Капулетти насыщены большими переживаниями, но Гольцов выразил их чрезвычайно скупо и бледно.

Вполне заслуженны аплодисменты по адресу М. А. Черкесовой и А. А. Полевой, игравших роль кормилицы Джульетты. Но у Полевой образ кормилицы, страстно любящей свою Джульетту, нарисован более правдиво и мягко.

Л. Г. Чилингаров (Меркуцио), В. П. Шмытьков (Бенволио), О. Е. Бежанбек (Тибальд), А. М. Санин (Капулетти), А. А. Иванов (брат Лаврентий), А. М. Эмания (Самсон—слуга Капулетти) немало способствовали успеху спектакля.

С большим чувством провел роль Ромео Г. А. Ратальский. Слабее играл Н. В. Крылов. Это и понятно. Крылов еще молодой актер, впервые выступающий в такой трудной роли, требующей большой сценической культуры.

Бесспорно хороша в роли Джульетты А. А. Гвозская. Еще более привлекательна Джульетта в исполнении В. А. Ершовой. Правда, Ершовой нехватает полного умения владеть своим голосом, жестом,—но этот недостаток еще молодой актрисы сторицей окупается ее непосредственной и искренней игрой.

Театр сделал большое и полезное дело, показав нашему зрителю одно из величайших произведений великого Шекспира.

ГЕН.

ЧТО СТРОЯТ В ЧЕРЕМИСИНОВЕ

Черемисиновскому району Облисполком отпустил в этом году 200 тысяч рублей на новое строительство.

На эти деньги в районе строятся: электростанция, 3 жилых дома, больница, здание райкома партии и т. д.

Таким образом в течение одного года маленький поселок при станции Черемисиново превращается в хорошо обстроенный районный центр.

М.

Суд над вредителями из треста мукомольной промышленности

Сегодня, в 10 часов утра, в здании областного суда (г. Курск) начинается суд над вредителями-диверсантами из треста мукомольной промышленности Курской области. (Подробный материал см. в «Курской правде» за 23 октября).

Судить будет Специальная коллегия областного суда в составе: председательствующего Бризгошеева и членов—Лазина и Тарасова.

Обвинение поддерживает помощник областного прокурора тов. Михайлов.

ПОПРАВКА

Во вчерашнем номере «Курской правды» на 3-й странице в разделе «Затраты на культурно-бытовое строительство в Курской области» допущена ошибка. Приведенные в нем цифры относятся только **к городской местности и рабочим поселкам.**

На виновного работника редакции тов. Колызанова наложено взыскание.

ИЗВЕЩЕНИЯ

Сегодня, 28 октября с. г., в 6 часов вечера, в городском Доме партпросвещения состоится очередной семинар ответственных руководителей избирательных участков. **ГОРКОМ ВКП(б).**

* * *

В городском Доме партийного просвещения (ул. Ленина, 10) организована консультация для пропагандистов и агитаторов по изучению Сталинской Конституции и избирательного закона, по истории ВКП(б), ленинизму и текущей политике.

Дни консультаций следующие: 2, 4, 7, 8, 11, 14, 17, 19, 21, 22, 28 и 29 числа каждого месяца с 6 до 9 час. вечера и в дни: 4, 9, 14, 18, 23, 27 с 10 до 12 час. дня.

Зав. культпропами райкомов ВКП(б), секретарям парткомов и парторгам необходимо известить об этом всех пропагандистов и агитаторов.

ГОРКОМ ВКП(б).

Отв. редактор И. ШАРОНЧИКОВ.
ИЗДАТЕЛЬ—ОБКОМ ВКП(б).

К 20-летию Октябрьской социалистической революции

СОВЕТСКИЕ СУБТРОПИКИ

На Черноморском побережье Кавказа и Крыма, в Азербайджане, Туркмении и Таджикистане на тысячах гектаров раскинулись плантации чудесных субтропических плодов и растений. Мандарины и апельсины, лимоны и чай, маслины и инжир произрастают под благодатным южным солнцем.

Советские субтропики — детище Октября. Царское правительство, ведя грабительско-колонизаторскую политику, хищнически уничтожало ценные субтропические растения. Так, в Грузии были уничтожены ценнейшие тисовые и самшитовые леса. Жестокий удар нанесли субтропическим хозяйствам орды белогвардейцев, интервентов, меньшевиков. Чайные плантации были заброшены, ореховые и фисташковые леса вырубались на топливо.

Молодой советской стране от времен царизма осталась небольшая площадь запущенных чайных плантаций в 1.023 гектара. Закладывались эти плантации в течение 23 лет. Урожаи их были низки, а качество чайного листа невысоко. С 1925 года началась развернутая борьба за советский чай и к XX годовщине Великой социалистической революции страна имеет 43,5 тысячи гектаров чайных плантаций. Почти все они находятся в Грузии, но уже заложены первые плантации в Азербайджане — второй чайной базе СССР—и на Черноморском побережье Краснодарского края. Урожайность чая в колхозах и совхозах за последние годы удвоена. Только в Грузии в этом году собрано к 1 октября 25,5 тысячи тонн зеленого чайного листа. Создана мощная чайная промышленность. Качество советского чая не уступает лучшим сортам китайского.

Солнечные цитрусы—вторая субтропическая культура, надежно завоеванная нашей страной. До революции развитие цитрусовых культур шло очень медленно, и в год победы советской власти было 80 тыс. цитрусовых деревьев, занимавших площадь в 150 гектаров. Сейчас лишь в одной Грузии площадь цитрусовых составляет свыше 6.000 гектаров. В колхозах и совхозах созданы большие питомники, которые дадут ежегодно больше пяти миллионов саженцев и обеспечат выполнение сталинского плана: увеличить к 1940 году площадь цитрусовых в Грузии до 20 тыс. гектаров. В этом году страна получит до полумиллиарда цитрусовых плодов.

Важнейшая субтропическая культура—тунговое дерево— дает незаменимое по своим качествам техническое масло, предохраняющее металл от коррозии. В Западной Грузии тунговое дерево занимает площадь в 10 тысяч гектаров.

Успешно осваиваются новые земли, годные для разведения субтропических культур. Орошаются Муганские степи в Азербайджанской ССР и полупустыни Иркатречья в Средней Азии. Осушаются десятки тысяч гектаров колхидских болот. Окруженная полукольцом высоких гор и теплыми водами Черного моря Колхида, еще недавно слывшая страной болот и лихорадок, становится центром советского субтропического хозяйства. Здесь будут цвести лимонные и апельсиновые сады, раскинутся плантации рами и возвысятся эвкалиптовые леса. Через три года будет осушено уже 42 тысячи гектаров, а после окончания проводимых сейчас колоссальных работ на низменностях Колхиды субтропические культуры разместятся на площади в 120 тысяч га.

В субтропических районах Туркмении и Таджикистана—целые заросли инжира и граната, леса фисташки и грецкого ореха. Там великолепно растут маслины, миндаль, каучуконосы и эфироносы, а в орошаемых оазисах — гранаты, инжир, хурма и другие плодовые и технические субтропические культуры.

В советских субтропиках разводятся ценнейшие эфироносы. Голубыми коврами лаванды и плантациями казанлыкской розы покрываются склоны Южного Крыма. Блестящи достижения Грузии в разведении герани.

Субтропические культуры приносят колхозам большие доходы. Колхоз им. Молотова, Кобулетского района, Грузинской ССР, получает в этом году 420 тысяч рублей дохода от чайных плантаций и более 200 тысяч рублей —от цитрусовых. Трудодень здесь стоит 11 с лишним рублей. Кроме денег, колхозники получают много кукурузы, риса, плодов и других продуктов.

Враги народа пытались сорвать план развития цитрусовых культур и чая, путем вредительских мероприятий, прямым уничтожением плантаций. Но подлые враги не смогли остановить расцвета советских субтропиков.

Субтропическое хозяйство нашей страны — драгоценный вклад в золотой фонд достижений СССР за 20 лет Великой социалистической революции.

(ТАСС).

В ЗРЕЛИЩНЫХ ПРЕДПРИЯТИЯХ

КУРСКИЙ ОБЛАСТНОЙ ГОСУДАРСТВЕННЫЙ ДРАМАТИЧЕСКИЙ ТЕАТР имени А. С. ПУШКИНА
28 октября
Л. ШЕЙНИН и бр. ТУР
— ОЧНАЯ СТАВКА —
Пьеса в 5 действиях и 9 картинах.
Постановка засл. деят. искусств артиста Республики А. И. Канина.
Начало в 8 часов вечера.
Касса открыта с 3 часов дня до 9 час. веч.
Дети до 16 лет не допускаются.

1-й ЗВУКОВОЙ кинотеатр им. Щепкина, ул. Дзержинского, 64. Тел. 2-67
Ежедневно смотрите и слушайте звуковой фильм ЧЕЛОВЕК-НЕВИДИМКА
Нач. сеансов: 7, 8—45, 10—30.
Ежедневно детский сеанс в 5 ч.
СБОРНАЯ ПРОГРАММА
Касса открыта с 12 ч. дня до 2 ч. и с 3 дня до 10 час. вечера.

Кинотеатр „ТЕМП", ул. Дзержинского, 34. Тел. 59.
28 октября кинороман в 8 частях
ПЕРВАЯ и ПОСЛЕДНЯЯ
Дети до 16 лет не допускаются.
Начало сеансов: 7, 8—30, 10 ч.
Ежедневно детский сеанс в 1—30
ПОЛЕССКИЕ РОБИНЗОНЫ

3-й (новый) звуковой кинотеатр, ул. Луначарского, 4. Телефон 4-51.
Ежедневно
Под крышами Парижа
Нач. сеансов: в 6, 8 и 10 час.

ЛИТЕРАТУРА К ВЫБОРАМ В ВЕРХОВНЫЙ СОВЕТ СССР
Вышли из печати и рассылаются книготоргующим организациям
ИЗДАНИЯ ПАРТИЗДАТА ЦК ВКП(б):
СТАЛИН И. В. Доклад о проекте Конституции Союза Советских Социалистических Республик. Конституция (основной закон) Союза Советских Социалистических Республик. Цена 30 к., в пер. 70 к.
Положение о выборах в Верховный Совет СССР. Цена 10 коп.
МОЛОТОВ В. М. Конституция социализма. Речь на Чрезвычайном VIII Всесоюзном С'езде Советов 29 ноября 1936 г. Цена 15 к.
КАЛИНИН М. И. Положение о выборах в Верховный Совет Союза СССР и задачи советов. Цена 10 к.
КАЛИНИН М. И. Что дала советская власть трудящимся. Цена 15 к.
СТЕЦКИЙ А. И. Сталинская Конституция—воплощение идей Ленина. Цена 10 к.
ВЫШИНСКИЙ А. Я. Положение о выборах в Верховный Совет СССР в вопросах и ответах. Цена 25 к.
НАША РОДИНА. Под ред. А. Стецкого, С. Ингулова, Н. Баранского. Цена в пер. 1 р. 25 к. и 85 к.
СССР И СТРАНЫ КАПИТАЛИЗМА. Под ред. А. Стецкого, Л. Мехлиса, Е. Варга и В. Карпинского. Цена 50 к., в пер. 80 к. и 1 р. 25 к.
20 ЛЕТ СОВЕТСКОЙ ВЛАСТИ. Статистический сборник. (Цифровой материал для пропагандистов). Цена 50 к., в пер. 80 к., 1 р. 25 к. и 1 р. 75 к.
Требуйте во всех магазинах и киосках Партиздата, КОГИЗа, Союзпечати, во всех почтовых учреждениях и у почтальонов, в райкультмагах и лавках потребкооперации. 1342

Курское областное управление по делам искусств (ул. Радищева, № 4, тел. № 11-65).
К СВЕДЕНИЮ ВСЕХ ОРГАНИЗАЦИЙ, ПРЕДПРИЯТИЙ и КЛУБОВ.
С целью планового и качественного обслуживания КОНЦЕРТАМИ, концертно-эстрадное бюро облуправления по делам искусств приступило к приему заявок на художественное обслуживание по проведению празднования XX годовщины Октябрьской революции.
Прием заявок ежедневно с 10 до 4 часов дня. По требованию организаций высылается уполномоченный по заключению договора.

— ТРЕБУЮТСЯ —
бухгалтер-ревизор-инструктор и картотетчик. Обращаться: гор. Курск, Тускарная, 36, артель „Транспортник". 2—1 1339

Курскому маслозаводу имени СЕРГИНА
— ТРЕБУЮТСЯ —
на работу 2 лаборанта, счетоводы и чернорабочие. 2—1 1344

ТРЕБУЕТСЯ
квартира из 2-х комнат. Оплата по соглашению. Обращаться: ст. Курск I, к директору буфета. 1345

ДРОЖЖЕВОМУ ЗАВОДУ (Курск, Тускарная, № 8)
: ТРЕБУЮТСЯ :
кассир опытный, картотетчик и счетовод по капстроительству. 1343

КУРСКИЙ ГОРТОРГ
КУРСК, ул. Невского, № 5.
ТЕЛЕФОНЫ: кабинет директора 4—6, общий 5—73, базы 2—84, 6—82
: ОБ'ЯВЛЯЕТ :
К предпраздничной и праздничной торговле в дни 20-й годовщины Октябрьской социалистической революции выпускает в продажу через свои магазины расширенный ассортимент гастрономических, бакалейных, винных, кондитерских и хлебных товаров.
МАГАЗИНЫ:
№ 2 по ул. Ленина, № 3.
№ 30 „ „ № 61.
№ 9 „ Дзержинск., № 52.
№ 38 „ „ № 40.
№ 16 „ Пионеров, Кировском р-не.
производят прием предварительных заказов с доставкой на дом.
РЕСТОРАНЫ:
по ул. Ленина, № 5, и в саду 1 Мая —
ежедневно приготовляют завтраки, обеды, ужины, порционные блюда, вина, ликеры, коньяки.
Принимают заказы на обслуживание с'ездов, конференций и вечеров.
Магазины и рестораны в праздничные дни удлиняют часы торговли на два часа.
3—1 1310

Госохотинспекция при Курском облзу на основании распоряжения Главного управления охоты и звероводства НКЗ СССР от 11-IX—37 г. № 1190
ДОВОДИТ ДО СВЕДЕНИЯ ВСЕХ ОХОТНИКОВ
1. Начало срока охоты, в виду плохого качества состояния пушного покрова, на зверя будет объявлено особо.
2. Впредь до постановления президиума Курского облисполкома о сроке охоты на пушного зверя охоту с 5 октября с. г. воспретить.
ГОСОХОТИНСПЕКЦИЯ. 1341

№№ ТЕЛЕФОНОВ РЕДАКЦИИ «КУРСКОЙ ПРАВДЫ»: зам. отв. редактора — 65, секретариат — 5-38, зав. отдел. писем — 1-61, отделы рабселькоров и писем—2-15, отдел областной и городской информации — 5-64, культурный отдел — 5-64 (два звонка), пром.-транспортный отдел — 11-54, советско-торговый отдел—11-54 (два звонка), отдел международной информации и отдел обзоров печати—2-91, партийный отдел—5-09, сельхозотдел—4-25, выпускающий—6-04, книгоиздательство—8-82, заведующий издательством Обкома ВКП(б)—3-63, бухгалтерия—8-37, отд. об'явлен.—7-50. Адрес редакции: улица Ленина, 77.

Уполн. обллита Т. 23167 Курск, типография им. Б. Маркса, Золотая, 15, тел. № 2-09. Тираж 70000 экз.

Пролетарии всех стран, соединяйтесь!

КУРСКАЯ ПРАВДА

Орган Курского обкома ВКП(б), облисполкома и горкома ВКП(б)

№ 249 (4375) | Пятница, 29 октября 1937 г. | Год изд. 20-й

Исключительно велико политическое и организационное значение избирательных участков. Возглавляющие их избирательные комиссии должны состоять из стойких, беспредельно преданных партии Ленина — Сталина, партийных и непартийных большевиков.

Близок исторический день выборов. По-большевистски развернем организационную и агитационно-пропагандистскую работу на всех избирательных участках.

Участковые избирательные комиссии

На собраниях рабочих, инженеров, техников, служащих, колхозников, в воинских частях активно идет обсуждение и выдвижение кандидатур в участковые избирательные комиссии. Массы вершат им подсчет своих голосов, поданных за кандидатов в депутаты Совета Союза и Совета Национальностей. Им дается наказ — зорко, по-большевистски смотреть за тем, чтобы в Верховный Совет СССР не попал ни один враг народа.

Трудящиеся проявляют большую политическую активность при обсуждении кандидатов в участковые избирательные комиссии. В Липовском сельсовете, Черемисиновского района, общее собрание колхозников сельскохозяйственной артели имени Ежова поручило **Клавдию Ивановну Пахомову** рассказать свою автобиографию. Рассказ о жизни и деятельности Пахомовой, хорошо знакомый и ранее колхозникам этой артели, полнее представил облик кандидата. Тов. Пахомова происходит из семьи крестьянина-бедняка, руководила группой бедноты. С 1930 года активно участвует в колхозном строительстве. Сейчас работает заведующей сепараторным пунктом. Производственный план выполняет. Вот почему колхозники единогласно голосовали за эту кандидатуру.

Серьезно отнеслись к подбору кандидатов в состав участковой избирательной комиссии рабочие и служащие Волововской МТС. Кому там доверили ответственнейшую государственную работу? Первым кандидатом в комиссию выдвинут орденоносец **Иван Андреевич Лимарев**, помощник старшего механика МТС.

Этих людей выпестовала наша большевистская партия. Им сейчас массы доверяют ответственную работу в участковых избирательных комиссиях.

Каждое мероприятие, проводимое партией и советской властью, направлено к привлечению все более и более широких масс трудящихся к управлению государством. Огромной политической школой будет для трудящихся и работа в участковых избирательных комиссиях.

Не видят этого только политические слепцы, которые способны опошлять и извратить любое мероприятие партии и правительства.

Предварительные итоги выдвижения кандидатов в участковые избирательные комиссии показывают, что не везде партийные и профсоюзные организации подходят серьезно к этому делу. На собрании в курском механическом заводе № 1 были нарушены принципы советской демократии. Здесь, не разъяснив значения и обязанностей участковых избирательных комиссий, сразу стали намечать кандидатуры. При чем кандидатура рабочего Еськова не была даже записана президиумом собрания. Президиум, не спросив воли собрания, прекратил запись кандидатур. Счетчиков не выбрали. Подсчитывали лишь голоса, поданные «против» кандидата (сколько было подано голосов «за» не учитывали). Парторг Турецкий, присутствовавший на собрании, не возражал против такого порядка обсуждения и голосования кандидатур.

В Белепихинском районе неоднократно наблюдались случаи политического фотовейства. Председатель райисполкома Абрамов дал, например, такую характеристику рекомендовавшемуся в председатели избирательной комиссии 5-го участка некому Гинцевскому: «работает заведующим районной сберегательной кассой. С работой справляется. Дисциплинирован. Имеет партийное взыскание — строгий выговор за утерю партийного билета. Часто выпивает, но пьяный редко бывает». Такое антипартийное отношение к подбору кадров в участковые избирательные комиссии нельзя иначе расценивать, как не прямое пособничество врагу.

В среде рабочих, колхозников, трудовой интеллигенции Курской области — тысячи преданных партии, Сталинскому Центральному Комитету ВКП(б) и советской власти людей, которые действительно достойны для выдвижения в участковые избирательные комиссии. И народ пошлет их туда вопреки чаяниям врагов и их пособников.

Прямая обязанность партийных организаций обеспечить повседневное руководство как подбором кандидатов в избирательные комиссии, так и работой этих комиссий. За состав и деятельность каждой участковой избирательной комиссии отвечает партийная организация.

Близится исторический день выборов в Верховный Совет СССР. Надо быстрее и тщательнее подобрать состав участковых избирательных комиссий. На всех избирательных участках не позже 2 ноября участковые избирательные комиссии уже вплотную должны начать свою работу.

Сталинская забота об агрономах

Хозяйственная деятельность колхозов и совхозов становится все многообразнее. В борьбу за осуществление указаний вождя народов товарища Сталина о доведении ежегодного производства зерна до 7—8 миллиардов пудов включились миллионы колхозников и рабочих совхозов. Сталинское движение в социалистическом сельском хозяйстве растет не днями, а часами.

Колхозные массы все больше и больше овладевают агротехникой и пред'являют повышенные требования к агрономии и агрономам. Сила социалистического земледелия в том и заключается, что она основана на передовой агротехнике и смело берет все ценное, что дает колхозная и совхозная практика. Все большее значение приобретает агрономическая помощь колхозам и совхозам. Поэтому на небывалую высоту поднялась роль агрономов.

Партия, правительство и лично товарищ Сталин постоянно заботятся о повышении благосостояния всех трудящихся нашей великой страны. С каждым днем улучшаются материальные и бытовые условия специалистов сельского хозяйства.

26 октября в центральных газетах («Социалистическое земледелие» и «Советская газета») опубликовано постановление Совета Народных Комиссаров Союза ССР «О повышении заработной платы агрономам». Это постановление еще раз показывает повседневную сталинскую заботу о самом крупном отряде сельскохозяйственных специалистов — об агрономах.

По этому постановлению с 1 ноября 1937 года повышается заработная плата для всех категорий агрономов. Причем заработную плату агрономы будут получать в зависимости от стажа работы и своей подготовки.

До сих пор в оплате агрономов был разгобой. Существовавшая система оплаты недостаточно стимулировала их труд. Возьмем хотя бы участковых агрономов МТС и районных земельных отделов, работающих непосредственно на производстве. В разных районах они получали зарплату по-разному.

Теперь участковые агрономы МТС и районных земотделов, имеющие высшее агрономическое образование, будут получать 375 рублей в месяц, если стаж их работы меньше 3 лет, 450 рублей со стажем от 3 до 10 лет и 550 рублей со стажем свыше 10 лет. Участковые агрономы, имеющие среднее образование, будут получать соответственно 275, 350 и 400 рублей.

Нет сомнения, что постановление правительства еще выше поднимет трудовой энтузиазм специалистов сельского хозяйства, что огромная армия агрономов еще теснее сплотится вокруг партии Ленина—Сталина и будет работать еще лучше на благо нашей великой социалистической Родины.

Активно готовясь к всенародному празднику — к XX годовщине Великой Октябрьской социалистической революции и к выборам в Верховный Совет Союза ССР, работники агрономического фронта приложат все силы на повышение урожайности социалистических полей, на увеличение богатств нашей страны.

Задача партийных и советских организаций нашей области заключается в том, чтобы неуклонно провести в жизнь постановление правительства.

ЛУЧШИХ СЫНОВ СТРАНЫ СОЦИАЛИЗМА ВЫДВИГАЮТ ТРУДЯЩИЕСЯ КАНДИДАТАМИ В ДЕПУТАТЫ ВЕРХОВНОГО СОВЕТА СССР

Курский избирательный округ по выборам в Совет Национальностей от РСФСР

Колхоз „Коммунар", Поныровского района, наметил кандидатом

Иосифа Виссарионовича Сталина

В Поныровском районе проходят собрания по выдвижению кандидатов в депутаты Совета Национальностей. Колхозники сельскохозяйственной артели «Коммунар», Гаряиновского сельсовета, первым кандидатом в депутаты Совета Национальностей выдвинули любимого вождя народов товарища Сталина. Это предложение внесли колхозники тт. Горяинов, Боева, Белобуев и другие.

Из резолюции общего собрания колхозников сельскохозяйственной артели „Коммунар", Поныровского района

Под руководством товарища Сталина наша страна из отсталой превратилась в самую мощную мировую державу. Трудящиеся Советского Союза под руководством партии и товарища СТАЛИНА добились зажиточной и культурной жизни. Поэтому первым кандидатом в депутаты Совета Национальностей мы выдвигаем товарища Сталина.

Просим товарища Сталина дать согласие баллотироваться в депутаты Совета Национальностей по Курскому избирательному округу.

Просить Курскую окружную избирательную комиссию по выборам в Совет Национальностей от РСФСР зарегистрировать кандидатом в депутаты Совета Национальностей от колхоза «Коммунар», Гаряиновского сельсовета, Поныровского района, товарища СТАЛИНА ИОСИФА ВИССАРИОНОВИЧА — отца, друга всех трудящихся, всего прогрессивного человечества.

Колхоз имени Красной милиции, Золотухинского района, наметил кандидатом

Льва Захаровича Мехлиса

Резолюция общего собрания членов колхоза им. Красной милиции, Фентисовского сельсовета, Золотухинского района

Обсудив вопрос о выдвижении кандидата в депутаты Совета Национальностей по Курскому избирательному округу, общее собрание колхозников сельскохозяйственной артели имени Красной милиции постановляет:

1. Выдвинуть кандидатом в депутаты Совета Национальностей по Курскому избирательному округу от членов колхоза имени Красной милиции тов. Мехлиса Льва Захаровича. Тов. Мехлис один из стойких и преданных борцов за дело партии Ленина—Сталина, за дело рабочего класса, член редакционной коллегии центрального органа партии газеты «Правда», которая под руководством Ленина и Сталина высоко несла и несет знамя большевизма, вела и ведет непримиримую борьбу с врагами народа.

2. Просить тов. Мехлиса дать свое согласие баллотироваться в депутаты Совета Национальностей по Курскому избирательному округу.

Обоянский избирательный округ

Колхозы имени Первого мая, имени Молотова, имени Степана Разина, Скороднянского района, наметили кандидатами

Георгия Максимилиановича Маленкова и Никиту Сергеевича Хрущева

СКОРОДНОЕ. **(По телефону).** В колхозах имени Первого мая, имени Степана Разина и имени Молотова, Скороднянского района, состоялись предвыборные собрания. Колхозники единодушно поддерживают предложение рабочих Москвы и Ленинграда о выдвижении кандидатур любимого вождя народов товарища **Сталина** и его верных соратников товарищей **Молотова, Калинина, Ворошилова, Жданова** и других в Совет Союза Верховного Совета СССР.

В колхозе имени Первого мая на собрании, где присутствовало 204 человека, внесли предложение выдвинуть кандидатом в депутаты Совета Союза члена Центрального Комитета партии, зав. отделом руководящих партийных органов ЦК ВКП(б) тов. **Маленкова Георгия Максимилиановича.**

Кандидатуру тов. Маленкова также выдвинуло и собрание колхозников сельскохозяйственной артели имени Молотова, на котором присутствовало 170 человек.

На собрании колхоза имени Степана Разина выдвинули кандидатом в депутаты Совета Союза тов. **Хрущева Никиту Сергеевича.**

Курский городской избирательный округ

Колхоз „Красный боец", Стрелецкого района, наметил кандидатом

Вячеслава Михайловича Молотова

В колхозе «Красный боец», Шемякинского сельсовета (Стрелецкий район), собрание колхозников с большим под'емом обсудило вопрос о выдвижении рабочими Москвы и Ленинграда первыми кандидатами в депутаты Совета Союза вождя народов товарища **Сталина**, его соратников товарищей **Молотова, Калинина и Жданова.**

Выступивший бригадир С. В. Киселев выдвинул кандидатом в депутаты Совета Союза главу Советского Правительства **Вячеслава Михайловича Молотова.** Предложение единодушно поддержали все присутствующие.

В принятой единогласно резолюции колхозники выдвигают для баллотировки по Курскому городскому избирательному округу кандидатом в депутаты Совета Союза товарища **Молотова.**

Собрание обратилось с просьбой к товарищу **Молотову** дать согласие баллотироваться по Курскому городскому избирательному округу.

Льговский избирательный округ

Кореневская МТС наметила кандидатом

Ивана Яковлевича Смирнова

Резолюция собрания рабочих и служащих Кореневской МТС

Мы, рабочие и служащие Кореневской МТС, выдвигаем кандидатом в депутаты Совета Союза и. о. председателя Курского облисполкома тов. Смирнова Ивана Яковлевича.

Общее собрание просит тов. Смирнова дать свое согласие баллотироваться по Льговскому избирательному округу.

Поручаем нашим представителям, избранным на окружное предвыборное совещание, выдвинуть кандидатом в депутаты Совета Союза тов. Смирнова и отстаивать эту кандидатуру.

На снимке: председатель Курской городской окружной избирательной комиссии по выборам в Совет Союза тов. **Ф. Ф. Сомов** (слева) и член комиссии тов. **А. М. Матвеенко** за просмотром списков избирательных участков Стрелецкого района.

Фото Говорова.

Курский сельский избирательный округ

Щигровский механический завод наметил кандидатом

Николая Ивановича Ежова

Речь кузнеца-стахановца тов. ГОНЧАРОВА

— Великая и счастливая семья народов Советского Союза на всех языках, в разных концах нашей необ'ятной Родины славит имя товарища Сталина. За что мы любим товарища Сталина, за что вся страна выдвигает его первым кандидатом? На этот вопрос без запинки отвечает старый и малый. Сталин — это мозг большевистской партии — авангарда рабочего класса, передового отряда трудящихся. Сталин — это полнокровная, радостная наша жизнь. Сталин — это наше солнце, это наши победы, это несокрушимая мощь социалистического государства. Все прекрасное связано с именем нашего великого Сталина.

Я предлагаю выдвинуть кандидатом от нашего завода Народного комиссара внутренних дел СССР, генерального комиссара государственной безопасности, стойкого ученика и соратника товарища Сталина — Николая Ивановича Ежова. Николай Иванович Ежов заслуженно пользуется глубоким уважением и огромным доверием трудящихся. Он талантливо непримиримо борется с троцкистско-бухаринскими бандитами, шпионами, диверсантами и вредителями. Органы Наркомвнудела под руководством большевика-чекиста Николая Ивановича Ежова беспощадно очищают нашу дорогую землю от контрреволюционной падали, от шпионских и вредительских банд.

Мы просим Николая Ивановича Ежова дать свое согласие баллотироваться по Курскому сельскому избирательному округу.

* * *

Кандидатом в депутаты Совета Союза выдвигает тов. Ежова и общее собрание членов колхоза «Трудовой авангард», Крапивенского сельсовета, Щигровского района.

Резолюция общего собрания рабочих, инженеров, техников и служащих щигровского механического завода

Собрание рабочих, инженеров, техников и служащих щигровского механического завода выдвигает кандидатом в депутаты Совета Союза Народного комиссара внутренних дел СССР, генерального комиссара государственной безопасности, стойкого ученика и соратника товарища Сталина — Николая Ивановича Ежова.

Николай Иванович Ежов заслуженно пользуется глубоким уважением и огромным доверием трудящихся. Он талантливо непримиримо борется с троцкистско-бухаринскими бандитами, шпионами, диверсантами и вредителями. Органы Наркомвнудела под руководством большевика-чекиста Николая Ивановича Ежова беспощадно очищают нашу дорогую землю от контрреволюционной падали, от шпионских и вредительских банд.

Мы просим Николая Ивановича Ежова дать свое согласие баллотироваться по Курскому сельскому избирательному округу.

* * *

Кандидатом в депутаты Совета Союза выдвигает тов. Ежова и общее собрание членов колхоза «Трудовой авангард», Крапивенского сельсовета, Щигровского района.

Дмитриевский избирательный округ

Строительство вторых путей Навля—Льгов наметило кандидатом

Андрея Януариевича Вышинского

На резолюции общего собрания строителей вторых путей Навля—Льгов

Кандидатом в депутаты Совета Союза по Дмитриевскому избирательному округу от рабочих, служащих, инженерно-технических работников, коммунистов и комсомольцев вторых путей Навля—Льгов выдвинуть прокурора Союза ССР тов. Вышинского А. Я., твердо стоящего на страже революционной законности.

Просить тов. Вышинского дать согласие баллотироваться по Дмитриевскому избирательному округу.

ИЗВЕЩЕНИЕ

29 октября с. г., в 6 часов вечера, в Доме Красной Армии состоится окружное предвыборное совещание по Курскому городскому избирательному округу по выборам в Верховный Совет Союза ССР.

ВЕРНЫХ, ИСПЫТАННЫХ БОРЦОВ ЗА КОММУНИЗМ ИЗБЕРЕМ В ВЫСШИЙ ОРГАН ГОСУДАРСТВЕННОЙ ВЛАСТИ

Белгородский избирательный округ

Дмитротарановский сахарный завод наметил кандидатом

Анастаса Ивановича Микояна

Речь тов. ТАРАНОВА

Под руководством коммунистической партии, товарища Сталина наша страна пришла к счастливой и зажиточной жизни. Границы необ'ятного Советского Союза охраняет верный страж—непобедимая Рабоче-Крестьянская Красная Армия. Радостно и счастливо живут колхозники социалистической деревни.

Я считаю, что первыми депутатами в Совет Союза мы должны избрать любимого вождя народов товарища **Сталина** (**бурные аплодисменты**) и его верных соратников товарищей **Молотова, Калинина, Жданова, Микояна. (Аплодисменты).**

Работники сахарной промышленности Советского Союза добились успехов потому, что возглавляет ее соратник товарища Сталина—Нарком пищевой промышленности тов. Микоян. Предлагаю кандидатом в депутаты Совета Союза от нашего избирательного округа выдвинуть Анастаса Ивановича Микояна.

Из резолюции общего собрания рабочих, инженеров, техников и служащих Дмитротарановского сахарного завода

Мы, рабочие, служащие и инженерно-технические работники Дмитротарановского сахарного завода, целиком и полностью присоединяемся к предложению рабочих московских и ленинградских предприятий —выдвинуть в депутаты Совета Союза любимого вождя товарища СТАЛИНА.

В свою очередь мы выдвигаем кандидатом в депутаты Совета Союза сталинского питомца, ближайшего соратника товарища Сталина — АНАСТАСА ИВАНОВИЧА МИКОЯНА. Просим товарища Микояна дать согласие баллотироваться по Белгородскому избирательному округу.

Да здравствует большевистская партия Ленина—Сталина!

Да здравствует великий вождь трудящихся товарищ Сталин!

Микояновка, 25 октября 1937 года.

Шебекинское лесное хозяйство и лесничество наметили кандидатом

Климентия Ефремовича Ворошилова

Резолюция общего собрания рабочих и служащих управления шебекинского лесного хозяйства и лесничества

Коллектив рабочих и служащих управления шебекинского лесхоза и лесничества присоединяется к голосу рабочих Москвы и Ленинграда и горячо поддерживает их предложение о выдвижении кандидатами в депутаты Совета Союза товарищей СТАЛИНА, МОЛОТОВА, КАГАНОВИЧА, КАЛИНИНА.

Мы выдвигаем кандидатом в депутаты Совета Союза верного ученика Ленина, соратника Сталина—Народного комиссара обороны СССР товарища Климентия Ефремовича Ворошилова.

Просим Народного комиссара обороны товарища Ворошилова дать свое согласие баллотироваться по Белгородскому избирательному округу.

Шебекино.

Касторенский избирательный округ

Колхоз „Хлебороб“ наметил кандидатом

Ивана Алексеевича Лихачева

Резолюция общего собрания колхозников сельскохозяйственной артели „Хлебороб“, Касторенского района

Обсудив вопрос о выставлении кандидатур в депутаты Совета Союза, предвыборное общее собрание колхозников и колхозниц сельскохозяйственной артели «Хлебороб» постановило:

1. Выдвинуть кандидатом в депутаты Совета Союза от Касторенского избирательного округа тов. Лихачева Ивана Алексеевича, директора московского автомобильного завода имени Сталина.

2. Просить тов. Лихачева дать свое согласие баллотироваться по Касторенскому избирательному округу.

Поныровский избирательный округ

Колхозы „Красная заря“ и „Дружный“ наметили кандидатом

Петра Андреевича Самойлова

На предвыборном общем собрании колхозников двух сельскохозяйственных артелей «Красная Заря» и «Дружный», Становского сельсовета (Поныровский район), колхозники П. Евтохин, А. Пешков, П. Тубольцев, Д. Заугольнов и другие внесли предложение наметить кандидатом в депутаты Совета Союза **Петра Андреевича Самойлова** — начальника областного управления НКВД по Курской области.

Это предложение поддержали все присутствующие.

Выступающие на собрании характеризовали тов. Самойлова, как большевика-чекиста, который неустанно борется за выкорчевывание вражеских гнезд в Курской области и беспощадно разоблачает троцкистско-бухаринских бандитов—наемников японо-германского фашизма.

Из резолюции общего собрания колхозников сельскохозяйственных артелей „Красная заря“ и „Дружный“, Поныровского района

Мы, колхозники и колхозницы артелей «Красная заря» и «Дружный» единодушно выдвигаем кандидатом в депутаты Совета Союза начальника областного управления НКВД Петра Андреевича Самойлова.

Тов. Самойлов—рабочий, член ВКП(б) с 1918 года, старый чекист, беззаветно преданный партии Ленина—Сталина.

Просим тов. Самойлова дать свое согласие баллотироваться по Поныровскому избирательному округу.

(По телефону).

Старооскольский избирательный округ

Колхоз им. Потребкооперации, Старооскольского района, наметил кандидатом

Максима Максимовича Литвинова

Из резолюции общего собрания колхозников сельскохозяйственной артели им. Потребкооперации

Мы с величайшей радостью и гордостью, с чувством безграничной любви и преданности делу партии, выдвигаем от нашего избирательного округа кандидатом в депутаты Совета Союза любимого Наркома иностранных дел товарища Максима Максимовича Литвинова.

Общее собрание просит вас, Максим Максимович, дать согласие баллотироваться в депутаты Совета Союза по Старооскольскому избирательному округу.

В Щиграх, по Октябрьской улице хорошо работает кружок домохозяек по изучению «Положения о выборах в Верховный Совет СССР».

На снимке: агитатор З. Г. Турыгина (слева) проводит занятие. Фото Говорова.

Под боком у райкома

БЕЛГОРОД. (От наших спецкоров). Выдвижение кандидатов в члены участковых избирательных комиссий—дело огромной политической важности. Однако в Белгороде этого не понимают. Крайне несерьезно относятся здесь к выдвижению кандидатур в участковые комиссии. На белгородском крупяном заводе руководитель кандидатской группы Цынченко, вместе с заместителем председателя заводского профсоюзного комитета Спиридоновым на днях созвал наспех в вечерней смене собрание рабочих. Было об'явлено, что стоит вопрос о ликвидации неграмотности.

Но затем совершенно неожиданно для рабочих заместитель председателя завкома Спиридов предложил выдвинуть кандидатов в участковую избирательную комиссию.

Собрание длилось всего 20 минут. Серьезнейший политический вопрос по существу был сорван.

Выдвинутым оказался председатель завкома Суслов, лицо, не внушающее политического доверия. По заявлению директора завода тов. Медведева, Суслов—выходец из классово-чуждой семьи, служил в белой армии. Тем не менее его заочно (Суслов уезжал в командировку) протащили в состав рекомендуемых в участковую избирательную комиссию.

Кандидатская группа крупяного завода не выдержала экзамена на политическую зрелость и допустила выдвижение в участковую избирательную комиссию не внушающего политического доверия человека.

Все это происходит под боком у райкома партии, горсовета и Белгородской окружной избирательной комиссии по выборам в Совет Союза.

Неужели секретарь Белгородского райкома партии тов. Курватов думает, что партия с него не спросит ответа за отрыв от масс и безобразное политическое руководство ходом выдвижения кандидатур в участковые избирательные комиссии?

Л. БОЙКО,
В. АЛЕХИН.

Что показала проверка

Курские городская и сельская окружные избирательные комиссии проверили состояние предвыборной работы на избирательных участках своих округов. Результаты проверки неутешительные.

Почти повсеместно оборудование избирательных помещений еще не начато. В ожидании инструкций и материалов из Облисполкома и горсовета, председатели райсоветов г. Курска и райисполкомов области не проявляют инициативы и не спешат с оборудованием кабин для голосования.

Как в Курском городском, так и в Курском сельском избирательных округах недооценивается ликвидация неграмотности среди избирателей. На это мероприятие всюду отпущены средства, есть преподаватели. Тем не менее в Черемисиновском районе ликвидация неграмотности срывается из-за такой мелочи, как отсутствие керосина. Допустим, что отсутствие керосина—серьезная помеха в обучении неграмотных на селе, но чем тогда об'яснить срыв ликвидации неграмотности в районах города Курска, где есть электричество?

Узко деляческий подход к предвыборной работе советов, недооценка отдельных конкретных участков подготовки к выборам—вот чем об'ясняется очень большое число неграмотных в обоих избирательных округах.

От качества людей, выдвигаемых в члены участковых избирательных комиссий, в большой степени будет зависеть успех предстоящих выборов. Между тем в Ленинском (сельском) и Медвенском районах не понимают эту простую истину.

Заместитель председателя Спасского сельсовета, Медвенского района, Евдокимов В. М. каким-то образом предстал перед избирателями как кандидат в члены участковой избирательной комиссии. Лишь благодаря бдительности отдельных избирателей явно негодной кандидатуре был дан отвод. Дело в том, что этот самый Евдокимов всеми силами старался протащить в число агитаторов бывших кулаков и политически ненадежных людей.

В Черемисиновском районе при обсуждении кандидатов в члены участковых избирательных комиссий избиратели дали отвод одиннадцати кандидатам, как не внушающим политического доверия.

Обращает на себя внимание большое количество небрежностей, которые допускаются при составлении списков избирателей. В Первом Дьяконовском сельсовете, Ленинского (сельского) района, в одном из списков обнаружена фамилия двенадцатилетнего мальчика, а в другом не досчитались полноправного избирателя тов. Мареничева. Происхождение «опечаток» понятно. Списки избирателей составляются механически, без предварительной проверки.

Таковы факты, вызывающие серьезную тревогу за успех избирательной кампании, на территории отдельных избирательных участков. Курские городская и сельская окружные избирательные комиссии наметили в своих первых решениях пути устранения недостатков предвыборной работы. Это, однако, ни в какой мере не исчерпывает требований, пред'являемых сейчас к райсоветам, райисполкомам и сельским советам.

П. СИНИЦЫН.

ЗАКОННЫЕ ТРЕБОВАНИЯ

Меня, как агитатора и пропагандиста, Дзержинский райком ВКП(б) города Курска послал вести работу среди домохозяек, живущих по улице Рошаля (№№ 56—81).

Первое занятие я начал с истории развития советской Конституции. Осветил вопросы: что такое конституция вообще и особенности советской Конституции, какие изменения вносит Сталинская Конституция в государственное устройство СССР.

На втором занятии я прочитал и раз'яснил постановление ЦИК СССР о дне выборов в Верховный Совет СССР. Потом постатейно раз'яснял главы первую и вторую избирательного закона, тесно увязывая их с соответствующими статьями Сталинской Конституции. После этого развернулась оживленная беседа.

Домохозяйки пред'являют законные требования к горвнуторгу. На улице Рошаля имеется магазин № 73, который закрывается в 16 час. 30 мин. вечера. Поэтому часто приходится ходить на центральные улицы за хлебом, сахаром и другими продуктами.

Домохозяйка Шлеева жалуется на то, что неповоротливые руководители торговых организаций до сих пор не могут организовать торговли детской обувью, одеждой и бельем.

На одном занятии присутствовали ученицы-пионерки из 9 школы. Ученица 8 класса Вера Рыбалова обижается на то, что в школе с пионерами не ведут никакой политико-воспитательной работы.

Законные претензии домохозяек и тревожные заявления пионеров 9 школы должны заставить горком ВКП(б) и горсовет срочно принять необходимые меры.

Агитатор А. МУСИН.

К XX-ЛЕТИЮ ВЕЛИКОЙ ОКТЯБРЬСКОЙ СОЦИАЛИСТИЧЕСКОЙ РЕВОЛЮЦИИ

РАСЦВЕТ СОВЕТСКОЙ НАУКИ

Огромный путь, завершившийся достижениями мирового значения, прошла советская наука за двадцать лет советской власти. Нет теперь такой области знаний, в которой советские ученые не вели бы своих научных работ и в которую они не сделали бы своего вклада. Социализм создал исключительно благоприятные условия для научной деятельности, и советская наука сейчас действует рука об руку с нашей индустрией, служит делу социалистического строительства, делу освобождения человека от слепых сил природы.

Значительно расширилась за годы революции Академия наук СССР—высшее научное учреждение Советского Союза. В 1937 году Академия имеет в своем составе 51 исследовательский институт (26 в Москве, 10 в Ленинграде и области, 6 в Грузии, 5 в Азербайджане, 3 в Армении и 1 на Дальнем Востоке), 4 астрономические обсерватории, 11 лабораторий, 35 станций, 20 музеев. Академия наук имеет две фундаментальные библиотеки, насчитывающие свыше восьми миллионов томов.

Сейчас в учреждениях Академии 5 954 сотрудника; из них 2 719 научных и 389 научно-технических. Кроме того, в Академии 135 аспирантов.

Интересно вспомнить, что в 1913 году Императорская Академия наук имела в своем составе только пять лабораторий, пять музеев, библиотеку, архив и ни одного научно-исследовательского института. Все учреждения Академии находились тогда в Петербурге и занято в них было 155 сотрудников, из которых только 96 научных и научно-технических.

Мир с большим интересом следит за работами советских ученых. Крупнейшим событием в современной математике явилось решение акад. Виноградовым так называемой проблемы Гольдбаха в области теории чисел. Хорошо известны в мировой научной литературе исследования акад. Чаплыгина по механике твердого тела, гидро и аэромеханике, работы акад. Крылова в области разнообразных приложений математики. Акад. Ферсман разработал вопрос о распределении химических элементов в земной коре на основе энергетических данных.

Огромный размах получила в стране работа советских геологов. Геолого-разведочные экспедиции выявили колоссальные запасы железа, марганца, нефти, угля. Открыты богатые залежи калийных солей, апатитов, бокситов, новые месторождения золота, свинца, олова, вольфрама. На основе этих исследований группа выдающихся советских ученых—академики Губкин, Обручев, Левинсон-Лессинг, Архангельский и другие—ведет работу по изучению общего геологического строения СССР.

Самым знаменитым советским биологом являлся акад. И. П. Павлов. Его учение об условных рефлексах связало в одну стройную систему две области физиологии: учение о центральной нервной системе и об органах чувств. В последние годы своей жизни И. П. Павлов с особой силой развил деятельность созданной им школы, из которой многие, как, например, акад. Л. А. Орбели, проф. А. Д. Сперанский и другие, уже вышли в первые ряды мировых ученых. Среди успешно развивающихся областей биологии видное место в СССР занимает генетика. В области растительной генетики известны работы акад. Н. И. Вавилова. Академик Т. Д. Лысенко разработал замечательный по простоте и исключительный по своему практическому значению метод яровизации.

Миру широко известны два замечательных человека советской науки, которых недавно потеряла наша страна. Это—великий селекционер Мичурин и гениальный изобретатель Циолковский.

Из года в год в нашей стране растет количество научных учреждений. В этом году уже насчитывается 859 научно-исследовательских институтов, 19 обсерваторий, 271 лаборатория, 229 станций, 20 ботанических садов, 34 заповедника, 6 зоологических садов, 187 музеев, 23 библиотеки, ведущие исследовательскую работу, 61 научное общество и т. д. Из этого количества научных учреждений только 188 существовали до революции.

Отдельные отрасли науки за годы советской власти созданы почти заново. До революции, например, медицинских научно-исследовательских институтов было не больше полутора десятков с тремя—четырьмя сотнями научных работников. Сейчас в СССР 332 научно-исследовательских института по разным специальностям медицины, 19 медицинских обществ. В научных медицинских институтах теперь занято 10 000 научных сотрудников и 6 000 человек научно-вспомогательного персонала.

Огромны ассигнования на науку в нашей стране. 84 научных учреждения сейчас имеют бюджет свыше пяти миллионов рублей каждое, 148—от трех до пяти миллионов, 271—от полутора до трех миллионов рублей и т. д. Бюджет Академии наук СССР на текущий год составляет около 122 миллионов рублей.

В СССР сейчас насчитывается свыше 40 тысяч научных работников. Много выдвигается сейчас новых ученых из рабочих и крестьян. Всему миру, например, известны имена молодых, воспитанных партией и комсомолом советских ученых, самоотверженно работающих на Северном полюсе. В сочетании с мужеством и отвагой советских людей наука в нашей стране совершает чудеса. Не только в суровых льдах Арктики, но и в знойных песках Кара-Кума, на грозных вершинах Памира, в бурных подводных пучинах морей и океанов, в глубинных недрах земли—везде советские ученые совместно с отважными летчиками, альпинистами, эпроновцами, геологами ведут свои изыскания и открытия, ценность которых выдвигает их в ряды передовых представителей мировой науки.

В прошлом году началось всесоюзное соревнование молодых научных работников. В это соревнование уже включилось свыше 8 тысяч молодых ученых. В Академию наук СССР уже поступило около 3 тысяч научных работ. Итоги этого замечательного соревнования будут подведены в 20-ю годовщину Великой социалистической революции.

(ТАСС).

Сводка областного земельного управления

О ВСПАШКЕ ЗЯБИ, УБОРКЕ САХАРНОЙ СВЕКЛЫ, ПОДСОЛНУХА, КАРТОФЕЛЯ И ОБРАБОТКЕ КОНОПЛИ НА 25 ОКТЯБРЯ 1937 ГОДА

Наименование районов	Поднято зяби	Выкопано сахарной свеклы	Сдано сахарной свеклы на приемочные пункты (в проц. к накопанному)	Убрано подсолнуха	Выкопано картофеля	Вывезено конопли (в проц. к убранному)	Вывезено на мочку конопли (в процентах к накопанному)
	В процентах к плану						
Горшеченский	84,2	100,0	99,7	84,7	59,3	95,3	19,5
Уразовский	82,9	100,0	96,8	95,7	58,2	43,4	44,0
Валуйский	80,4	99,9	96,9	97,6	32,1	20,6	77,2
М.-Архангельский	79,9	—	—	—	95,9	84,3	58,6
Корочанский	78,1	—	—	100,2	94,3	—	—
Фатежский	74,4	—	—	—	100,9	75,6	50,7
Микояновский	73,2	96,8	79,9	—	26,8	—	—
Кр.-Яружский	72,8	96,9	84,2	71,4	62,2	56,3	82,7
Свороднянский	71,7	—	—	100,1	97,5	74,1	41,6
Дмитровский	71,1	99,6	81,0	—	99,9	89,8	10,3
Н.-Оскольский	71,1	96,6	86,7	94,4	63,9	29,8	48,8
Глушковский	70,5	99,4	84,7	—	81,7	53,4	63,5
Волоконовский	69,8	98,7	89,4	95,7	62,0	53,1	78,8
Суджанский	67,0	98,0	85,9	100,0	70,4	30,9	14,9
Рыльский	66,9	97,0	71,2	—	4,3	47,4	40,4
Хомутовский	66,8	—	—	—	20,2	99,6	71,8
Шебекинский	66,2	98,7	91,2	80,9	45,7	—	—
Ракитянский	65,7	99,5	87,6	100,0	100,2	100,0	100,0
Долгоруковский	65,5	—	—	—	55,1	—	—
Крупецкой	65,3	99,7	77,1	—	29,6	69,1	6,6
Глазуновский	65,0	—	—	—	96,7	70,9	55,4
Томаровский	63,7	95,4	75,8	48,4	25,5	—	—
Тимской	63,1	—	—	80,2	55,8	42,1	—
Белгородский	62,9	98,3	95,4	61,5	39,2	—	—
Ленинский	62,4	96,2	60,8	—	67,8	25,4	60,0
Б.-Троицкий	61,5	96,7	61,3	96,3	34,5	—	—
Чернянский	60,9	95,0	73,4	93,0	36,8	32,9	42,8
Грайворонский	60,3	94,5	69,5*	—	15,4	15,0	82,6
В.-Любажский	61,0	—	—	—	99,3	60,8	9,7
В.-Михайловский	60,1	—	—	95,8	20,3	—	—
Ясеновский	59,2	97,0	94,9	94,7	28,7	56,3	70,9
Обоянский	58,4	96,2	65,1	—	75,0	45,0	60,0
Прохоровский	57,3*	92,3*	85,6*	37,6*	80,8	50,0*	84,4*
Мантуровский	57,2	—	—	85,6	42,4	64,7	21,9
Тросянский	57,1	—	—	—	104,3	54,6	15,0
Щигровский	57,0	99,3	77,9	100,0	48,5	21,3	68,4
Ст.-Оскольский	56,2	95,2	84,2	97,9	69,7	47,9	58,9
Беловский	54,7	99,1	70,0	—	91,1	39,3	40,0
Льговский	54,6	99,4	85,4	—	18,7	81,1	28,3
Б.-Полянский	54,0	99,5	97,7	—	30,6	4,3	—
Сажновский	54,0	86,6	62,5	—	1,7	—	—
Тербунский	53,6	99,1	97,7	—	54,5	53,6	31,2
Пристенский	53,5	97,2	60,9	100,0	55,6	35,1	46,2
Касторенский	53,3	92,6	67,8	—	123,6	—	—
Стрелецкий	52,8	—	—	—	40,6	69,2	100,0
Дмитриевский	52,3	98,9	80,7	—	15,5	62,8	42,6
Борисовский	52,1	94,2	72,6	50,8	37,4	42,8	95,2
Бесединский	51,3	95,6	72,1	100,0	86,2	35,7	70,1
Кореневский	50,9	95,1	71,8	—	69,3	19,5	9,7
Солнцевский	50,7	99,4	67,1	—	94,6	32,9	69,5
Ястребовский	50,6	—	—	93,5	19,6	35,4	63,5
Кривцовский	48,8	94,3	65,8	55,6	8,0	40,7	51,4
Б.-Дворский	48,4	—	—	93,7	26,4	39,9	67,9
Колпнянский	48,4	90,2	84,0	—	95,3	77,0	49,5
Б.-Солдатский	47,9	98,9	75,7	—	63,6	45,6	13,9
Ивнянский	47,5	96,5	73,6	—	63,7	33,3	—
Иванинский	46,2	99,6	67,3	—	11,5	22,2	25,0
Воловский	45,7*	95,5*	80,0*	100,0	54,7	49,2*	71,0*
Веделихинский	43,9	93,6	64,4	100,0	14,7	13,8	100,0
Поныровский	42,5	—	—	—	11,3	50,8	65,9
Советский	42,0	85,5	65,3	—	11,6	50,0	69,0
Октябрьский	41,8	94,8	69,8	100,0	12,3	50,0	50,0
Медвенский	41,1	95,5	65,9	76,1	60,0	40,1	59,0
Черемисиновский	38,6	91,2	55,1	—	91,9	18,5	58,5
Золотухинский	38,3	—	—	—	98,3	40,8	49,4
Свободинский	34,4	—	—	—	21,1	51,6	71,3
Михайловский	30,3	—	—	—	87,9	74,8	21,5
Всего по области:	58,5	96,8	77,3	94,2	59,4	65,3	46,8

Примечание: показатели, отмеченные звездочкой, даны по состоянию на 20 октября.

Комбайнер Федоров убрал 911 гектаров

Комбайнер Горшеченской МТС тов. Федоров добился высокой выработки на своем комбайне. Он убрал в этом году 911 гектаров зерновых и подсолнуха. За сезон он заработал 4550 рублей и получил 700 рублей за экономию полутора тысяч килограммов горючего.

За отличную работу тов. Федоров премирован областными организациями и дирекцией МТС.

Тов. Федоров дал обязательство в будущем году работать на сцепе двух комбайнов и убрать не менее 1400 гектаров. Сейчас он подал в областное земельное управление заявление о предоставлении ему права участия на Всесоюзной сельскохозяйственной выставке.

Г. ШЕВЛЯКОВ.

ОСЕННЕ-ЗИМНИЙ РЕМОНТ ТРАКТОРОВ

ПОВТОРЯЮТСЯ ПРОШЛОГОДНИЕ ОШИБКИ

В прошлом году Кожлянская и Лукашевская МТС (Иванинский район) поздно начали зимний ремонт тракторного парка, а весной выпустили на колхозные поля неисправные машины. В Кожлянской МТС четыре трактора так и остались неотремонтированными на весеннюю посевную.

Тракторный парк этих МТС на севе работал только наполовину своей мощности. Сев яровых затянулся

Казалось, что руководители МТС учтут этот горький урок. Однако положение вещей говорит за обратное.

Сейчас уже пора вплотную приступить к ремонту тракторного парка. А в Лукашевской МТС даже нет никакой подготовки к этой ответственной работе.

Директор МТС т. Шрамков немало произнес речей о том, что надо тракторный парк привести в боевую готовность к весне. Но он весьма мало делает для осуществления своих слов. В мастерской надо переставить станки, перестлать часть пола, исправить печи, удлинить трансмиссию, исправить двигатель, отремонтировать крышу мастерской. Но пока никто не прикладывает рук, чтобы все это сделать.

Не готовится к ремонтной кампании и Кожлянская МТС. Мастерская этой МТС представляет полуразрушенный сарай. В прошлом году здесь тракторы ремонтировали в грязи, в снегу, на морозе. Тем не менее дирекция МТС ничего не делает, чтобы в этом году улучшить положение.

Ни в той, ни в другой МТС не заготовлено топливо для мастерских, не приготовлены общежития.

Как ни странно, областное земельное управление, знающее о безобразном состоянии мастерских и крайне плохой подготовке к ремонту в этих МТС, никаких мер не принимает.

Преступной беспечности руководителей МТС Иванинского района должен быть положен решительный конец.

А. Д. КАЛИНОВСКИЙ.

Передовики свеклоуборки

ГОРШЕЧНОЕ. **(По телеграфу).** Горшеченский район закончил копку сахарной свеклы 21 октября. Возка закончена 26 октября. Сдано государству 125252 центнера свеклы. Средний урожай по району — 178,3 центнера с гектара против 27 центнеров в прошлом году.

На 25 октября план вспашки под зябь выполнен на 84 процента. Эту работу полностью заканчиваем к 1 ноября.

Секретарь райкома ВКП(б) ЛАЗАРЕВ.

* * *

ЧЕРНЯНКА. **(По телеграфу).** Колхозы массива Чернянской МТС закончили копку сахарной свеклы. Средний урожай с гектара составляет 205 центнеров. Сейчас развернута вывозка свеклы с тем, чтобы эту работу закончить к 1 ноября.

Директор МТС ТАРАКАНОВ.
Зам. директора по политчасти РАСТОРГУЕВА.
Старший агроном МТС ИВАННИКОВ.

* * *

ГЛУШКОВО. **(По телеграфу).** Колхоз «Красная нива» (председатель Исаев) закончил копку и возку сахарной свеклы. Урожай составляет 384 центнера с гектара. Стахановское звено Екатерины Захаровны Переломовой собрало с каждого гектара 504 центнера свеклы, звено Варвары Андреевны Воробьевой—503 центнера.

Секретарь райкома ВКП(б) ШЕВЫРИН.

ЗАСЕДАНИЕ ПОДКОМИССИИ КОМИТЕТА ПО НЕВМЕШАТЕЛЬСТВУ

ЛОНДОН, 27 октября. Заседание подкомиссии при председателе комитета по невмешательству, опять состоявшееся под председательством Идена, но на этот раз с лордом Плимутом в качестве его помощника, началось жалобами представителей фашистских держав Гранди (Италия) и Риббентропа (Германия) на печать.

Далее заседание подкомиссии перешло к основному пункту порядка дня — к ответам правительств по поводу проекта резолюции от 22 октября по вопросам о выводе «добровольцев», о правах воюющей стороны, о контроле и о «символической эвакуации» по 1000 человек с каждой стороны (со стороны испанского правительства и со стороны генерала Франко).

После краткого вводного слова Идена и некоторых замечаний со стороны других делегатов, выступил представитель СССР тов. Майский, который прежде всего сообщил, что советское правительство не возражает против «символической эвакуации», но не в равных количествах, а в пропорции к действительному числу «добровольцев» на обеих сторонах, что восстановление и усиление контроля на суше и на море должно быть одновременным и что до окончательного вывода всех «добровольцев» из Испании вопрос о предоставлении прав воюющей стороны не может подлежать рассмотрению. Тов. Майский, однако, прибавил, что если бы основная масса «добровольцев» оказалась эвакуированной, а новых подкреплений генералу Франко из-за границы не поступало бы, то советское правительство, может быть, и нашло бы возможным приступить в надлежащий по его выбору момент к обсуждению вопроса о правах воюющей стороны. Ибо вышеуказанные факты свидетельствовали бы о намерении «соответственных держав» прекратить интервенцию в испанские дела.

Доведя, таким образом, до сведения подкомиссии об ответе советского правительства, тов. Майский далее перешел в решительное наступление против фашистских держав и подчеркнул, что твердая позиция СССР в вопросе о правах воюющей стороны использовывается в Риме и Берлине, а также и в некоторых органах английской и европейской печати для обвинения советского правительства в «саботаже» политики невмешательства. Тов. Майский заявил решительный протест против такого возмутительного извращения действительных фактов.

СССР, верный взятым на себя обязательствам, целиком поддерживает политику полной и немедленной эвакуации «добровольцев», не ставя при этом никаких условий. Наоборот, Италия и Германия заявляют, что готовы на эвакуацию «добровольцев», но требуют в обмен высокой платы в форме прав воюющей стороны для генерала Франко.

После речи тов. Майского, Гранди и Риббентроп ультимативно ставили вопрос о принятии целиком британского плана от 14 июля, т. е. о предоставлении Франко прав воюющей стороны в обмен за «существенную эвакуацию» иностранных бойцов. Им, однако, не удалось повести за собой подкомиссию, но, с другой стороны, представители Англии и Франции не проявили решительности. В конечном счете по этому центральному вопросу вновь не было достигнуто никакого соглашения.

НА ФРОНТАХ В ИСПАНИИ

(По сообщениям ТАСС)

На **центральном** фронте 27 октября в Университетском городке республиканские войска взорвали контрмину под инженерно-агрономической школой. Уничтожена мина, которую мятежники вели под республиканские окопы, и разрушено здание школы. Взрыв причинил тяжелые потери мятежникам.

В секторе Гвадалахары были отбиты три атаки мятежников.

В мадридском секторе республиканская артиллерия в течение всего дня бомбардировала позиции и тылы мятежников с целью воспрепятствовать концентрации их войск.

На **восточном (арагонском)** фронте—без перемен.

Покушение на Коморера в Каталонии

ВАЛЕНСИЯ, 27 октября. По сообщению барселонской полиции, вчера днем было совершено покушение на советника каталонского правительства, генерального секретаря об'единенной социалистической партии Каталонии Коморера, когда он направлялся к одному зданию. В водосточной трубе этого здания была заложена бомба, которая взорвалась, разрушив стену. Коморера не пострадал. Ведется расследование.

* * *

ПАРИЖ, 27 октября. «Юманите» сообщает, что, по последним данным, покушение на Коморера было организовано троцкистами.

Об'единенная социалистическая партия Каталонии требует от правительства принятия необходимых мер, чтобы очистить республиканскую Испанию от изменников, орудующих в тылу.

Подготовка к введению хлебных карточек в Германии

ПРАГА, 27 октября. Газета «Парижер тагесцейтунг» сообщает, что в Германии городским муниципалитетам сделано предупреждение о проведении необходимой подготовки к введению хлебных карточек. Во всех больших городах административный аппарат уже приступил к проведению предварительных мероприятий с тем, чтобы при получении распоряжения немедленно ввести хлебные карточки.

ИНОСТРАННАЯ ПОЛИТКАРИКАТУРА

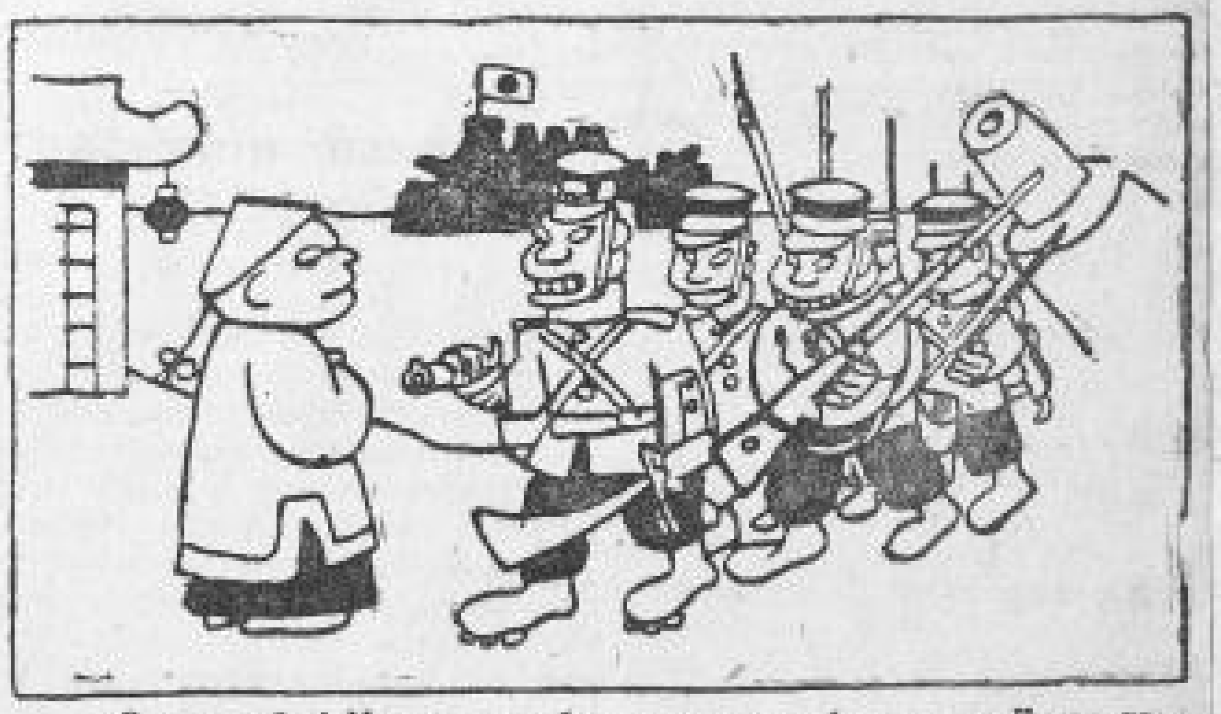

— Здравствуйте! Мы пришли обсудить вопрос об уводе из Китая добровольцев. «Канар Аншенэ», Париж.

Военные действия в Китае

ШАНХАЙ, 27 октября. В ночь на 27 октября началось общее отступление китайских войск из районов Чапей и Цзянвань. Утром эти районы были заняты японскими войсками.

В связи с эвакуацией Чапея и Цзяньвана штаб китайских войск опубликовал следующее сообщение: «После кровопролитных боев, стоивших врагу не менее 20 тысяч жертв, японцам удалось на-днях занять Дачан и пересечь шоссейную дорогу Дачан-Наньсян. Вследствие этого китайские войска в Чапее и Цзяньване оказались под угрозой окружения и в ночь на 27 октября начали отступление на новые позиции. Новая линия обороны китайских войск простирается от пункта на берегу канала Сучжоу-крик на запад к Чаньцу и Цзин-цзяо, откуда поворачивает на северо-запад к Сяонаньсяну и к деревне Гуанфу и далее на север через Тенцзяочань к Люхэ. Занятие нашими войсками новых позиций не означает оставления Шанхая и изоляции его от остальных частей страны. Весь район к югу от Сучжоу-крик, включая Наньдао и Путун, попрежнему твердо удерживается нашими войсками, моральное состояние которых продолжает оставаться на должной высоте».

По китайским данным, китайские арьергардные части успешно отразили натиск японцев, и главные китайские силы провели отступление в полном порядке без потерь. Лишь один батальон и мелкие части, численностью около тысячи бойцов, не смогли вследствие пожаров, охвативших весь Чапей, вырваться и оказались окруженными. Эти части продолжают сопротивляться.

Весь день японские самолеты бомбардировали пути отступления китайских войск и пути отхода огромных толп беженцев. В районе международного сеттльмента столкнулись два японских бомбовоза, один из которых загорелся и упал позади новых китайских позиций.

Чапей горит. Все проходы из Чапея на территорию международного сеттльмента заняты усиленными нарядами английских войск, которые не пропускают туда беженцев. К полудню на границе сеттльмента накопилось не менее 20 тысяч беженцев.

В СЕВЕРНОМ КИТАЕ

НАНКИН, 27 октября. По сообщению агентства Сентрал ньюс, город Гуанлин на границе провинций Шаньси и Чахар за последние дни несколько раз переходил из рук в руки. С 25 октября город опять в руках китайских войск. На шаньсийском фронте японские войска продолжают применять отравляющие вещества и разрывные пули. С 24 октября японцы начали наступление, и сейчас на всех фронтах в северной части провинции Шаньси происходят упорные бои.

Крупные бои происходят также на восточно-шаньсийском фронте у горного прохода Цзегуань.

На фронте Бейпин-Ханькоуской железной дороги у границ провинций Хэнань и Хэбэй китайские войска отбили город Матоучэнь. Японские войска, потеряв в боях три тысячи человек, отступили от реки Чанхэ к городу Хандань в 14 км. севернее Матоучэня.

Японские сообщения о положении на шанхайском фронте

ТОКИО, 27 октября. Все газеты почти целиком посвящены реляциям о «победах» на шанхайском фронте, причем «Номугри» подчеркивает, что «положение на шанхайском фронте должно оказать надлежащее влияние на психологию держав, участников брюссельской конференции».

Япония отказалась от участия в конференции 9 держав

ТОКИО, 27 октября. Сегодня министр иностранных дел Японии Хирота вручил бельгийскому послу в Японии Бассомпьеру японский ответ, отклоняющий приглашение Японии на брюссельскую конференцию. Текст ответа был предварительно одобрен экстренным заседанием совета министров и санкционирован императором.

ПРИГЛАШЕНИЕ СССР НА КОНФЕРЕНЦИЮ В БРЮССЕЛЕ

ПАРИЖ, 28 октября. Агентство Гавас сообщает из Брюсселя, что «с согласия правительств стран, подписавших договор девяти держав и принявших предложение участвовать в брюссельской конференции, бельгийское правительство пригласило правительства СССР и Германии также принять участие в этой конференции».

В ФАШИСТСКОЙ ГЕРМАНИИ

Мрачна и безотрадна жизнь народных масс в странах фашизма. Квалифицированные рабочие, инженеры, талантливые мастера искусства тщетно пытаются найти применение своим способностям. Они обречены на нищенство и недоедание, они лишены жилища, лишены всех радостей жизни.

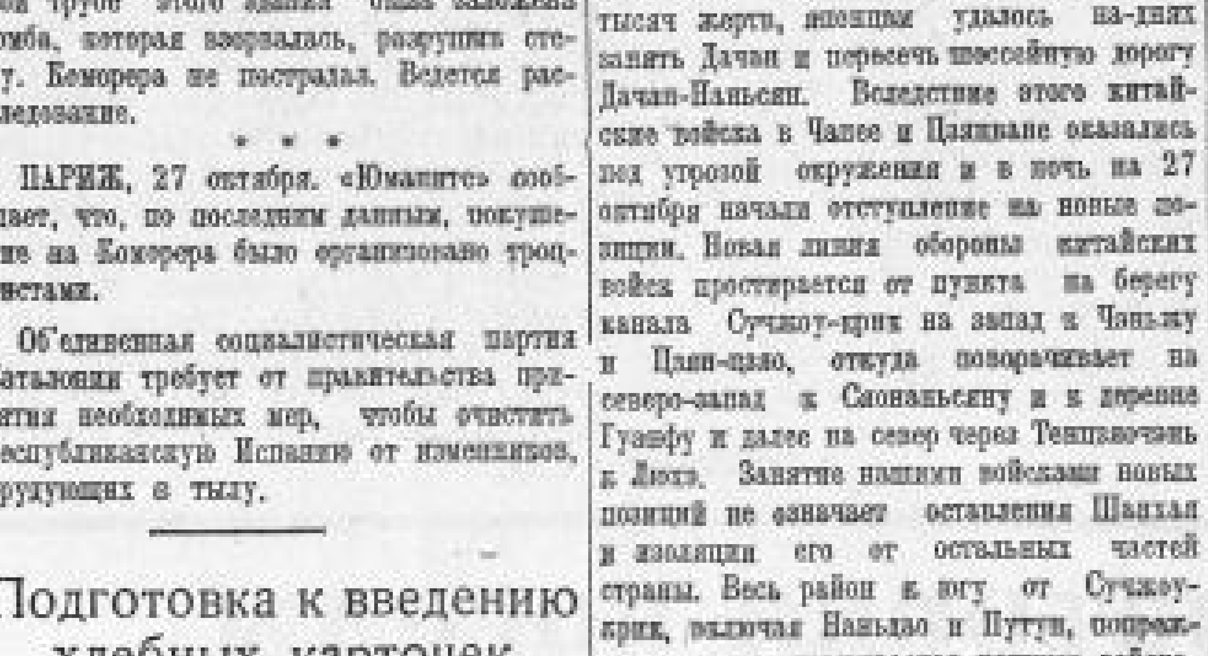

Эта женщина была немецкой актрисой.

(Союзфото).

Суд над группой троцкистов-вредителей из треста мукомольной промышленности

Утреннее заседание 28 октября

Вчера в здании курского областного суда начался суд над троцкистами-вредителями и диверсантами из треста мукомольной промышленности Курской области.

На скамье подсудимых группа контрреволюционеров в 11 человек, которые уничтожали скот в хозяйствах трестированных предприятий, в колхозах и совхозах и срывали производственную деятельность мукомольных предприятий.

Главарь этой банды — Воронин-Воронцов Н. Г. — бывший директор треста. Этот подручный обер-бандита Троцкого до самого момента ареста использовывал высокое доверие партии для своей гнусной вредительской деятельности. Он подобрал к себе в аппарат и на периферию различных проходимцев, людей, не довольных политикой партии и правительства, подонков омерзительного капиталистического мира.

Посмотрите, каким «букетом» окружил себя Воронин.

Вот его «правая рука» Дроздов Е. Г. Заведывал он отделом животноводства треста. Кто такой Дроздов? Бывший штабс-капитан царской армии, один из рьяных царских служак. В течение двух лет службы в царской армии он удостоился трех георгиевских крестов, медали и ордена Анны; в течение двух лет он сделал большую карьеру по тому времени — от прапорщика до чина штабс-капитана. Доверие советской власти Дроздов использовал для того, чтобы, втеревшись в одну из наиболее важных организаций, тихой сапой подтачивать мощь страны.

Вот Сорокин Б. М. — сын крупного торговца, сам типичный биржевой делец. Уже не раз привлекался к судебной ответственности за служебные злоупотребления, но при помощи друзей ускользнул от суровой кары. И этому пройдохе Воронин поручил ответственный пост — реконструкцию обоянской мельницы.

— А какая у вас специальность? — спрашивает председательствующий.

— Товаровед.

— И, не зная дела, выходит, вы проводили реконструкцию?

— Нет, это не я... техники... я больше по хозяйству, — заплетается Сорокин.

Перед судом Осоргин Н. В. Седая бородка, строгие черты лица, держится довольно непринужденно. Сам он бывший дворянин, помещик, владелец огромной механической мельницы, б. член самарской земской управы. В свое время получил высшее юридическое образование, но при советской власти, однако, работал только в мельничных предприятиях. Это дело сподручнее оказалось ему для непосредственного проведения вредительства. Осоргин — враг со стажем. Еще в 1930 году он был осужден на 10 лет лишения свободы за вредительство. И такой человек оказался для Воронина просто кладом.

Таков «облик» и остальных обвиняемых. Юматов — заведующий оперативным учетом треста, б. дворянин, чиновник министерства финансов при царском строе. Ханин—сын торговца и т. д.

Густопсовый букет собрал около себя бандит Воронин.

Вчера же во время перерыва государственный обвинитель получил протокол собрания рабочих и служащих уразовского мелькомбината. В протоколе указаны последствия гнусной вражеской работы. Вредители вывели из строя два двигателя, чтобы сорвать переработку зерна для государства; выведена из строя электростанция и рабочие из-за этого лишились звукового кино, радио и света в квартирах; сожжен чугунолитейный завод; во-всю продавались негодные отходы, чем вызван был большой падеж скота у населения.

В своем постановлении трудящиеся уразовского мелькомбината просят суд применить самую суровую кару к врагам народа.

Тов. Чухновский — в бухте Тихой

26 октября командир воздушного отряда в самолете «Н-210» тов. Чухновский вылетел с мыса Желания и через несколько часов совершил посадку в бухте Тихая. Тов. Чухновский радировал в Москву: «Все люди здоровы. Материальная часть в порядке. Экипаж приступил к смене у самолета «Н-210» колес на лыжи».

Рекорд дальности легкого гидросамолета

21 октября летчик тов. Федосеев совершил дальний беспосадочный полет на легком гидросамолете конструкции инженера-орденоносца А. С. Яковлева «УТ-1». За 5 ч. 47 мин. он пролетел по прямой линии 1174 клм.

Спортивная комиссия Центрального аэроклуба СССР признала результат полета всесоюзным (национальным) рекордом дальности по прямой линии (вторая категория, класс «С-бис») и представляет материалы в президиум Международной авиационной федерации (ФАИ) для засвидетельствования этого рекорда, как международного.

ДОКЛАДЫ УЧЕНЫХ В КОЛХОЗАХ

По инициативе Московского комитета ВКП(б) в колхозы Московской области выезжают ученые и научные работники столицы с докладами о достижениях советской науки за 20 лет Великой социалистической революции.

В октябре в районах и колхозах области уже побывало около 200 професоров и научных работников.

КОРОТКО ИЗ ГАЗЕТ

Дети пастуха Мясникова. Долгие годы своей тяжелой, безрадостной жизни при царизме Степан Игнатьевич Мясников пастушествовал. Только советская власть вывела его и его детей в люди. Его сын Иван — сейчас доцент текстильного института. Дочь Мария — аспирантка педагогического института, Надежда — бортмеханик, Сын Николай — инженер-автодорожник, Виктор только что закончил педагогический институт, Федор работает счетчиком в Москве. Сын Михаил — летчик на Дальнем Востоке, Владимир — пограничник на Черноморском побережье. Сам Степан Игнатьевич еще недавно работал на текстильной фабрике имени Ленина (Куйбышевская область). Сейчас по старости прекратил работать. (**«Легкая индустрия»**).

Находки метеоритов. Недавно доставлены в Москву в Академию Наук СССР осколки метеорита, упавшего 13 сентября в Татарии. Один из осколков, весящий 54 кгр., при падении едва не убил работавшую в поле колхозницу Малиду Бадриеву. (**«Известия»**).

Дневное кино. Научно-исследовательским институтом кино-фотопромышленности сконструирована киноустановка, с помощью которой звуковые и немые фильмы, а также и диапозитивы могут демонстрироваться при дневном свете. В приближающиеся праздничные дни на площадях Москвы предполагается показать несколько кинокартин при дневном свете. («Правда»).

ПОДГОТОВИТЬ СТРОЙКИ К ЗИМЕ

Ряд крупных строек в городе Курске: 42 и 38-квартирные дома, родильный дом на 50 коек, детясли на 60 мест и детсад на 100 мест в установленные сроки не закончены.

Чтобы определить об'ем и целесообразность ведения работ в зимних условиях конкретно по каждой стройке, а также договориться о необходимых дополнительных ассигнованиях, было созвано специальное совещание представителей заинтересованных учреждений.

Что же выяснилось?

Областной коммунальный строительный трест хотя с запозданием все же провел некоторую подготовку к зиме. По каждой стройке им были предложены конкретные об'емы работ и указана потребность в дополнительных денежных средствах.

Какова же была позиция так называемых заказчиков в лице представителей городских отделов коммунального хозяйства, народного образования и здравоохранения? Никто из них не смог ответить даже на вопрос — намерены ли они производить строительство зимой? Отпущенные правительством кредиты на 4 квартал могут остаться неиспользованными.

Для того, чтобы не упустить буквально считанные дни на подготовку строек к зиме, горсовету необходимо теперь же заняться этим вопросом. Нужно решительно покончить с обломовскими темпами.

Инженер В. МИХАЙЛИН.

Смелый поступок уборщицы

В 7 часов вечера в магазин горторга № 35 на углу улиц Димитрова и Лассали (Курск) вошли двое неизвестных и, выхватив револьверы, пытались ограбить кассу. Завмаг, продавцы и кассирша магазина растерялись и повиновались команде преступников. Не растерялась только уборщица магазина Евдокия Семеновна Железнова. Она выбежала на улицу и стала звать на помощь. Грабители бросились бежать. Одному удалось скрыться, а другой был задержан подоспевшим милиционером. Задержанный оказался рецидивистом Шаблиным М. В., бежавшим из мест заключения.

Выяснилось, что этот же Шаблин 7 сентября с. г. участвовал в ограблении магазина № 105 курского горторга на углу Малиновской и Дружининской улиц.

Своим смелым поступком уборщица Железнова спасла три тысячи рублей государственных денег, находящихся в кассе. Правление горторга выдало ей денежную премию.

Высокие заработки шоферов

Активно участвуя в предоктябрьском социалистическом соревновании, шоферы Кривцовской МТС намного перевыполняют нормы на возке сахарной свеклы. Шофер Г. А. Орехов за последние 6 дней сделал 1317 тонно-километров. В тот же срок 1446 тонно-километров сделал шофер В. П. Чепурин.

Средний заработок шоферов-стахановцев тт. Орехова и Чепурина составляет 50 рублей в день.

Ф. ХАРИТОНОВ.

Скоро в кинотеатрах Курска пойдет новый звуковой художественный фильм «Пугачев». (Производство киностудии Ленфильм. Сценарий О. Форш. Режиссер П. Петров-Бытов).

На снимке: кадр из фильма. Сцена — «Захват Волоцкого Пугачевым». В роли Волоцкого — заслуженный артист республики Е. Малютин, в роли Пугачева — заслуженный артист республики К. В. Скоробогатов. Репродукция Союзфото.

ПРЕДПРАЗДНИЧНАЯ ТОРГОВЛЯ В КУРСКЕ

В связи с приближением октябрьских торжеств курский горвнуторг составил план предпраздничной торговли по городу.

Часы торговли на Центральном, Покровском, Барнышевском рынках и рынке Кировского района удлиняются. Торговля там будет производиться до 6 часов вечера.

Все розничные магазины также переходят на удлиненные часы торговли.

Ряд магазинов переводится на двухсменную работу.

Магазины «Бакалея» №№ 1, 2, 3, горторга №№ 2, 3, 13, 16, 25 и 28, райпромторгпита №№ 1 и 2 и «Главкондитер» № 1 организуют продажу пакетов в оригинальном оформлении с праздничными подарками для детей. Стоимость пакета от 3 до 5 рублей.

Контора союзпродмага расширяет свое бюро по приему заказов с доставкой товаров на дом.

К праздникам завозится дополнительно много различных товаров: хлопчатобумажные ткани, шерсть, обувь и галоши, готовое платье, трикотаж, продукты, кондитерские изделия, сельди, консервы и т. д.

Мясокомбинат расширяет ассортимент и увеличивает выработку колбасных изделий.

ШКОЛЬНИКИ — К ОКТЯБРЬСКИМ ТОРЖЕСТВАМ

Во всех классах и пионерских отрядах курской школы № 7 идет оживленная подготовка к октябрьским торжествам. Ученики разучивают пьесы, делают различные макеты, модели и т. д.

Ежедневно до начала уроков второе звено третьего отряда, состоящее из учеников класса 7 «А», превращает пионерскую комнату в мастерскую. Пионеры решили сделать к празднику большой макет «Станция Северный полюс»: среди льдин — самолет, лагерь. Работают ученики с увлечением.

КОЛХОЗНЫЕ ЯРМАРКИ И БАЗАРЫ

Регулярно 2 раза в неделю в районном центре Дмитриеве проводятся базары.

Несколько дней назад в Дмитриеве три дня шла межрайонная колхозная ярмарка, на которую было вывезено много мяса, сала, молока, яиц, фруктов и овощей. На ярмарке продано на сотни тысяч рублей различных промтоваров. Колхозники покупали: обувь, одежду, мебель, мануфактуру.

Библиография

„ЛЕНСКИЕ ПРИИСКИ"

ИСТОРИЯ ЗАВОДОВ

(ОГИЗ, 1937 г.)

Около ста лет тому назад в районе притоков Лены — Олекмы и Витима, в далекой глухой тайге случайно были открыты богатейшие месторождения золота. Здесь-то и возникли вошедшие впоследствии в историю революционного движения в России Ленские прииски.

Об истории сибирских золотых промыслов, о каторжном труде шахтеров, зверской эксплоатации рабочих золотопромышленниками, о кровавой ленской бойне 1912 года ярко и правдиво рассказывают документы и воспоминания очевидцев, собранные в этой книге.

Перед читателем в строгой последовательности проходят основные этапы жизни Ленского района, начиная с середины 19-го века и кончая 1919 годом.

... Найдено золото. В тайгу за легкой наживой устремляются купцы-золотопромышленники. Нужны рабочие руки, но откуда их возьмешь в сибирской глуши? И вот предприниматели, сговорившись с полицейскими властями, ставят на работу ссыльно-поселенцев и каторжан.

В обстановку самой жуткой эксплоатации попадают эти люди. Что каторга по сравнению с той потогонной системой, которую установили на приисках жадные до прибылей хозяева! Пятнадцатичасовой рабочий день, грошевый заработок, штрафы, жизнь впроголодь, розги и карцер для непокорных — таковы были условия труда на промыслах.

Растет добыча. Золото, обильно политое кровью и потом рабочих, течет в карманы владельцев приисков. На смену разорившимся золотопромышленникам приходит акционерное общество. Ленские россыпи разрабатываются уже не только ссыльно-поселенцами и каторжанами. Сюда, пробираясь по таежным дорогам, сходятся вольнонаемные рабочие, те, кого капитализм заставил уйти из деревни в поисках заработка.

Изменился состав рабочих, но методы зверской эксплоатации остались почти такими же, как и раньше. По договору между нанявшимися на прииск и администрацией рабочие, принимая на себя кабальные обязательства, в то же время не имели права выставлять свои требования.

Так, рабочие не могли без специального разрешения администрации привозить с собой на прииски свои семьи. В том случае, если это разрешение и давалось, женщины и подростки были обязаны при нехватке рабочей силы по первому требованию администрации выходить на различные работы.

В договоре предусматривалось, что никто из рабочих не имеет права требовать себе расчета, однако управление могло уволить рабочего во всякое время.

Хищнически разрабатывая россыпи, капиталисты знали только один способ повышения добычи — это нажим на рабочих. Целый ряд архивных материалов и документов показывает гнусные методы, которыми акционеры увеличивали свои барыши за счет жизни и здоровья рабочих.

Характерно, что почти одновременно с возникновением Ленских приисков начинаются волнения рабочих. Постепенно стихийные бунты переходят в организованные политические забастовки. Все чаще и чаще иркутскому губернатору и в Ленззолото летят тревожные телеграммы «о беспорядках, учиняемых рабочими».

1912 год. На промыслах Ленского товарищества разгорается забастовка. По приискам, по рабочим жилищам рыщет кровавый палач — жандармский ротмистр Трещенков. Забастовку решено подавить любыми способами. Один из администраторов инженер Теппан прямо заявляет, что «деятельность Ленского золотопромышленного товарищества настолько важна для государства, что можно уложить для спасения дела человек 60».

И защищая интересы золотопромышленников, царское правительство расстреляло сотни рабочих на Лене. Документы и воспоминания четко воспроизводят ужасающую картину беспримерного зверства царских палачей.

Отзвуки ленских залпов разнеслись по всей стране. Рабочий класс ответил на расстрел своих братьев политическими стачками протеста, охватившими все промышленные центры бывшей царской России. Ленин писал: «Ленский расстрел явился поводом к переходу революционного настроения масс в революционный под'ем масс».

Книга заканчивается разделом, показывающим героическую борьбу ленских пролетариев с колчаковскими бандами, борьбу за восстановление и рост разработок золотых недр нашей великой родины.

Материалы сборника глубоко заинтересуют читателя. Книга поможет агитатору и пропагандисту насытить свои беседы богатейшим фактическим материалом о положении рабочего в царской России, о героической борьбе рабочего класса за свое освобождение.

Б. С.

КОРОТКО

Количество населения в Курске на 1 октября 1937 года достигло 130305 человек. В прошлом году на это время в городе насчитывалось 119158 человек.

За минувшие девять месяцев текущего года в Курске родилось 2928 детей. За этот же период прошлого года родилось 1802 ребенка.

Выработку толя организует курская кооперативно-промысловая артель «Химпромкомбинат». Ежемесячно артель будет выпускать до 5000 метров этого материала.

НОВЫЙ ШОКОЛАДНЫЙ НАБОР

Курская кондитерская фабрика выпускает около 4 тысяч коробок шоколадного набора — «20 лет Октября».

В каждую коробку укладывается 32 сорта лучших конфет. Изготовление набора и расфасовка конфет по коробкам проходит под руководством мастера И. Н. Малышева, имеющего 50-летний стаж работы.

СУД

ПОДПОЛЬНЫЙ АБОРТАРИЙ

Гражданка Праведникова Агриппина Ивановна в течение ряда лет (особенно в 1936 и 37 гг.) занималась производством подпольных абортов.

Последние аборты Праведникова сделала в сентябре 1937 года гражданкам слободы Казацкой Разинковой Г. и Гусаровой. В результате — Гусарова пролежала 12 дней в больнице, а Разинкова умерла.

Нарсуд Стрелецкого района приговорил Праведникову к 5 годам лишения свободы.

КОБЛЕНЦ.

Информация по телефону от корреспондентов, организаций и учреждений редакцией «Курская правда» принимается с 11 час. утра до 12 час. ночи. Вызывать дежурный телефон 5-64.

Отв. редактор И. ШАРОНЧИКОВ.
Издатель — Обком ВКП(б).

Лаборатория погоды

Большой лист физической карты Европы испещрен замысловатыми знаками. Глядя на эту карту, старший специалист гидрометеорологической службы тов. Штейнфельд рассказывает, какая и где погода была вчера в час ночи.

— В Свердловске, например, — говорит он, — было пасмурно. Шел снег. Температура держалась на уровне 0 градусов. Дул юго-западный ветер. А вот в Баку в эту пору было 13 градусов тепла. По небу плыли еле заметные облачка, и звезды горели, как в теплую летнюю ночь...

Утром в бюро погоды составлялась новая синоптическая карта. Дежурный синоптик снова чертил на бумаге кривые линии, зигзаги...

Трудно сказать, когда на курской метеорологической станции начинается рабочий день. Зайдете ли вы сюда в 7 часов утра, в 10 часов вечера или в 1 час ночи — всегда встретите людей за работой.

Сотрудники станции удивительно пунктуальный народ. Они изучают погоду до мельчайших подробностей.

Температуру воздуха, например, на станции измеряют 4 раза в течение суток, причем всегда в одинаковые часы, — в 1 час ночи, 7 утра, в 1 час дня и 7 часов вечера. Никаких отклонений от этих сроков здесь не допускают. Самопишущий прибор по названию термограф регулярно регистрирует температуру воздуха на протяжении суток. Далее изучается влажность воздуха, атмосферное давление, скорость и направление ветра, сила напряжения лучистой энергии солнца и т. д.

К услугам работников станции — множество различных приборов. Влажность воздуха определяется посредством двух специальных термометров, которые называются психрометрической парой. Один из них отличается тем, что его ртутный резервуарик всегда завернут в батистовую ленточку, конец которой погружен в стакан с дистиллированной водой.

На снимке: дежурный наблюдатель А. В. Дородных записывает показания ртутно-сифонного барометра «Вильда-Фусса».

Фото ГОВОРОВА.

Атмосферное давление измеряется при помощи ртутного сифонного барометра Вильда — Фусса. Прибор этот показывает давление воздуха только на определенный момент. Давление же в течение целых суток регистрируется самопишущим прибором, именуемым барографом. На бумажной ленте автоматически выводится тонкая кривая линия барограммы.

На вышке станции установлены приборы, определяющие силу и направление ветра. Отсюда же ведутся наблюдения за высотою и формой облаков. Наблюдения за «поведением» и «характером» облаков играют огромную роль в работе метеорологической станции. Дело в том, что определенные массы воздуха всегда несут с собою характерную по своим формам облачность. Сотрудники синоптической группы кладут данные наблюдения в основу своих прогнозов о предстоящей погоде.

Во дворе станции, на особой площадке, установлен ряд измерительных приборов. Здесь можно увидеть лежащие на поверхности земли два специальных термометра. Ими измеряется температура над самой почвой. Другие термометры заключены в трубы, опущенные на глубину от 5 сантиметров до 3-х метров 20 сантиметров. Постоянные измерения температуры почвы очень важны для сельского хозяйства области.

Курская станция занимает видное место в общей метеорологической сети нашей страны. Своими сводками она регулярно обслуживает многочисленные авиалинии, железнодорожный транспорт, связь и сельское хозяйство.

Коллектив станции живет и работает с полным сознанием того, что он проводит огромное дело. Кропотливые наблюдения ведутся на пользу всего народного хозяйства великой социалистической Родины.

Е. СТОЛОВ.

В ЗРЕЛИЩНЫХ ПРЕДПРИЯТИЯХ

КУРСКИЙ ОБЛАСТНОЙ ГОСУДАРСТВЕННЫЙ ДРАМАТИЧЕСКИЙ ТЕАТР имени А. С. ПУШКИНА
29 октября
А. Н. Островский
ВОЛКИ и ОВЦЫ
Комедия в 5 действиях.
Постановка реж. М. Н. Таварова. Художник В. С. Палли.
Начало в 8 часов вечера.
Касса открыта с 3 часов дня до 9 час. веч.
Дети до 16 лет не допускаются.

1-й ЗВУКОВОЙ КИНОТЕАТР им. Щепкина
ул. Дзержинского, 64, тел. 2-67
Ежедневно смотрите и слушайте звуковой фильм
ЧЕЛОВЕК-НЕВИДИМКА
Нач. сеансов: 7, 8—15, 10—30.
Ежедневно детский сеанс в 5 ч.
СБОРНАЯ ПРОГРАММА
Касса открыта с 12 ч. дня до 2 ч. и с 3 дня до 10 час. вечера.

Кинотеатр „ТЕМП"
ул. Дзержинского, 81, тел. 1-й
29 октября
кинороман в 8 частях
ПЕРВАЯ и ПОСЛЕДНЯЯ
Дети до 16 лет не допускаются.
Начало сеансов: 7, 8—30, 10 ч.
Ежедневно детский сеанс в 5—30
ГИКОР

5-й (новый) звуковой кинотеатр
ул. Луначарского, 4, телефон 4-51.
Ежедневно
Под крышами Парижа
Нач. сеансов: в 6, 9 и 11 час.

Курское областное управление по делам искусств
ул. Радищева, № 4, тел. № 11-70.
К СВЕДЕНИЮ ВСЕХ ОРГАНИЗАЦИЙ, ПРЕДПРИЯТИЙ и КЛУБОВ.
С целью планового и качественного обслуживания КОНЦЕРТАМИ, концертно-эстрадное бюро облуправления по делам искусств приступило к приему заявок на художественное обслуживание по проведению празднования XX годовщины Октябрьской революции.
Прием заявок ежедневно с 10 до 4 часов дня. По требованию организаций высылается уполномоченный по заключению договора.
7—7

КУРСКИЙ ГОРТОРГ
КУРСК, ул. Невского, № 5.
ТЕЛЕФОНЫ: кабинет директора 4—6, общий 5—73, бухгалтерия 2—44, 4—44
:ОБ'ЯВЛЯЕТ:
К предпраздничной и праздничной торговле в дни 20-й годовщины Октябрьской социалистической революции выпускает в продажу через свои магазины расширенный ассортимент гастрономических, бакалейных, винных, кондитерских и хлебных товаров.
МАГАЗИНЫ:
№ 3 по ул. Ленина, № 2.
№ 20 „ „ № 61.
№ 9 „ Дзержинск., № 52.
№ 26 „ „ № 40.
№ 14 „ Пионеров, в Кировском р—не.
Производят прием предварительных заказов с доставкой на дом.
РЕСТОРАНЫ:
по ул. Ленина, № 5, и в саду 1 Мая — ежедневно приготовляют завтраки, обеды, ужины, порционные блюда, имеются вина, ликеры, коньяки. Принимают заказы на обслуживание свадеб, конференций и вечеров.
Магазины на окраинах и рестораны удлиняют часы торговли на два часа.
2—2 1316

Дезстанция курского облздравотдела
:ТРЕБУЮТСЯ:
1. Грамотные рабочие на должности дезинфекторов.
2. Санитарные инструктора на должности инструкторов по дезинфекции.
Оплата труда по положению от 4 марта 1936 года с твердой надбавкой сверх ставки.
Обращаться: Курск, В.-Набережная, № 5, контора дезстанции.
3—1 1351

Курская курсовая учебная база системы
ТРАНСЭНЕРГОКАДРЫ ПОДГОТОВКИ ШОФЕРОВ
предлагает производить набор на подготовку шоферов и переподготовку шоферов с III на II класс с отрывом и без отрыва от производства по командировкам организаций и колхозов, заключивших договоры с курсовой базой.
Обращаться: г. Курск, ул. Ленина, № 92, ежедневно с 9-ти час. вечера.
2—1 1347

ДАЖЕ НЕ УМЕЮЩИЙ РИСОВАТЬ
может расписывать ткани, дерево, глиняные изделия, **выучившись заочно на госкурсах Ростокинского райсовета.**
Подробности по получении 50 коп. марками
Москва, Колхозная пл., Панкратьевский пер., 9—10, курсы.
2—2 1286

В ближайшие дни выходит из печати и поступит в продажу брошюра
ИТОГИ ВЕЛИКИХ ПОБЕД.
Сборник материалов для агитаторов-беседчиков к 20-й годовщине Великой Пролетарской Социалистической Революции.
Курское областное издательство Обкома ВКП(б).

Концерт джаза **Ренского в ДКА** с 29 октября **ПЕРЕНОСИТСЯ** на 3 ноября
Билеты обмениваются в кассе ДКА.

К сведению всех членов промартелей гор. Курска.
Курской облпромстрахкассой заключен договор с поликлиникой № [illegible] г. Курска на обслуживание ею за счет кассы членов промартелей г. Курска и их иждивенцев
ЗУБОВРАЧЕБНЫЕ И ТЕРАПЕВТИЧЕСКИЕ
(по внутренним болезням) кабинеты.
Адрес поликлиники: ул. Дзержинского, 71.
облпромстрахкасса.
2—1 [illegible]

Курскому кинозаводу имени СЕРЕГИНА
— ТРЕБУЮТСЯ —
на работу 2 нарядчика, статистик, счетовод и чернорабочие.
3—[illegible] [illegible]

— ТРЕБУЮТСЯ —
бухгалтер-ревизор-инструктор в партсектор. Обращаться: гор. Курск, Гусева ул. № , артель „Транспортник".
2—2 1339

№№ ТЕЛЕФОНОВ РЕДАКЦИИ «КУРСКОЙ ПРАВДЫ»: зам. отв. редактора — 65, секретариат — 5-39, зав. отдел. писем — 1-61, отделы рабсельноров и писем — 2-15, отдел областной и городской информации — 5-64, культурный отдел — 5-64 (два звонка), пром.-транспортный отдел — 11-54, советско-торговый отдел — 11-54 (два звонка), отдел международной информации и отдел обзоров печати — 2-91, партийный отдел — 5-09, сельхозотдел — 4-25, выпускающий — 6-04, книгоиздательство — 8-82, заведующий издательством Обкома ВКП(б) — 3-63, бухгалтерия — 8-37, отд. об'явлен. — 7-50. Адрес редакции: улица Ленина, 77.

Уполн. обллита Т.—23169. Курск, типография им. К. Маркса, Золотая, 15, тел. № 2-09. Тираж 70000 экз.

Пролетарии всех стран, соединяйтесь!

КУРСКАЯ ПРАВДА

Орган Курского обкома ВКП(б), облисполкома и горкома ВКП(б)

№ 250 (4376) | Суббота, 30 октября 1937 г. | Год изд. 20-й

Диктатура рабочего класса обеспечила построение социализма в СССР. Укрепим диктатуру рабочего класса СССР—государственное руководство рабочего класса всем нашим обществом!

(Из лозунгов ЦК ВКП(б) к XX годовщине Великой Октябрьской Социалистической революции).

Лозунги ЦК ВКП(б) к XX годовщине Великой Октябрьской Социалистической революции

1. Да здравствует XX годовщина Великой Октябрьской Социалистической революции в СССР!

2. За 20 лет упорной борьбы рабочие и крестьяне СССР построили социалистическое общество трудящихся города и деревни. Укрепим силу и мощь первого в мире социалистического государства!

3. Фашистский террор, нищета, безработица—вот удел трудящихся в странах капитализма!

Уничтожение эксплоатации, свободная, зажиточная жизнь для трудящихся—вот итог нашей Октябрьской революции!

4. Старая Россия была убогая и бессильная. Советский Союз за 20 лет стал могучей и обильной страной социализма. Да здравствует наша Октябрьская революция, принесшая счастье трудящимся СССР!

5. За 20 лет Советской власти окреп и стал нерушим союз рабочих и крестьян. Да здравствует союз рабочих и крестьян—основа Советской власти!

6. Царская Россия была тюрьмой народов. В Советской стране растет и крепнет великий союз равноправных народов.

Да здравствует братский союз и великая дружба народов СССР!

7. Диктатура рабочего класса обеспечила построение социализма в СССР. Укрепим диктатуру рабочего класса СССР—государственное руководство рабочего класса всем нашим обществом!

8. За 20 лет социалистической революции наша родина превратилась в могучую индустриальную державу. Вперед, к новым победам коммунизма!

9. Сталинская Конституция СССР—итог борьбы и побед Великой Октябрьской Социалистической революции. Да здравствует Конституция победившего социализма и подлинного демократизма!

10. «Наша революция является единственной, которая не только разбила оковы капитализма и дала народу свободу, но успела еще дать народу материальные условия для зажиточной жизни. В этом сила и непобедимость нашей революции» (Сталин).

11. Пролетарии всех стран! Угнетенные народы колоний! Выше знамя Ленина—Сталина, знамя победоносной социалистической революции! Да здравствует пролетарская революция во всем мире!

12. Братьям по классу, узникам капитала, жертвам кровавого фашистского террора, борцам за победу рабочего класса—наш пролетарский привет!

13. Борьба испанского народа против внутреннего и иностранного фашизма—общее дело всего передового и прогрессивного человечества. Привет героическому испанскому народу, борющемуся за свою независимость и свободу!

14. Братский привет великому китайскому народу, борющемуся за свою независимость против японских захватчиков!

15. Фашисты готовят нападение на Советский Союз. Долой фашистских поджигателей войны! На защиту СССР—отечества трудящихся и угнетенных всех стран!

16. «Мы стоим за мир и отстаиваем дело мира. Но мы не боимся угроз и готовы ответить ударом на удар поджигателей войны» (Сталин).

17. Да здравствует наша родная, непобедимая Красная Армия, могучий оплот мирного труда народов СССР, верный страж завоеваний Великой Октябрьской Социалистической революции!

18. Да здравствуют советские летчики, гордые соколы нашей родины, добившиеся мировых авиационных рекордов!

19. Привет бойцам-пограничникам, зорким часовым страны социализма!

20. Многомиллионной армии ударников и ударниц промышленности и транспорта, стахановцам и стахановкам, знатным людям нашей страны—большевистский привет!

21. Рабочие и работницы, инженеры и техники тяжелой индустрии и машиностроения! За высокую добычу угля, нефти, металла, за своевременный выпуск лучших машин, являющихся основой развития народного хозяйства страны!

22. Рабочие и работницы, командиры и инженеры легкой промышленности! Больше ситца, шелка, сукна, трикотажа, обуви гражданам советской страны! Беритесь за улучшение качества продукции!

23. Привет стахановцам социалистических полей, по-большевистски борющимся за высокий урожай! Да здравствует зажиточная и культурная жизнь колхозов и колхозников!

24. Превратим СССР в страну самой передовой в мире промышленности и техники, самого производительного сельского хозяйства! Добьемся изобилия продуктов!

25. За дальнейший расцвет культуры народов СССР, за новые успехи и завоевания советской науки и техники!

26. Да здравствует равноправная женщина СССР, активная участница в управлении государством, хозяйственными и культурными делами страны!

27. Пионеры и пионерки! Учащиеся советской школы! Овладевайте знаниями, учитесь стать борцами за дело Ленина!

28. Да здравствует комсомол—могучий резерв и надежный помощник большевистской партии! Да здравствует трудящаяся молодежь нашей родины!

29. «Связь с массами, укрепление этой связи, готовность прислушиваться к голосу масс,—вот в чем сила и непобедимость большевистского руководства» (Сталин).

30. Усилим революционную бдительность! Покончим с политической беспечностью в нашей среде!

31. Искореним врагов народа—троцкистско-бухаринских шпионов и вредителей, наймитов иностранных фашистских разведок! Смерть изменникам родины!

32. Разоблачим до конца всех и всяких двурушников! Превратим нашу партию в неприступную крепость большевизма!

33. Рабочие и крестьяне! Развертывайте избирательную кампанию! Выдвигайте совместно в Верховный Совет СССР лучших людей, преданных до конца делу Ленина—Сталина!

34. Трудящиеся СССР! Выбирайте в Верховный Совет доблестных патриотов нашей родины, непоколебимых борцов за счастье рабочих и крестьян, за социализм!

35. Коммунисты! Крепче связь с беспартийными массами! Главное в избирательной кампании—не отмежевываться от беспартийных, а действовать сообща с беспартийными и совместно с ними выдвигать кандидатов в Верховный Совет СССР!

36. Да здравствует Всесоюзная Коммунистическая партия большевиков—передовой отряд трудящихся СССР!

37. Да здравствует Коммунистический Интернационал—руководитель и организатор борьбы против войны, фашизма и капитализма! Да здравствует мировой коммунизм!

38. Да здравствует великое, непобедимое знамя Маркса—Энгельса—Ленина! Да здравствует ленинизм!

Центральный Комитет Всесоюзной Коммунистической партии (большевиков).

О присвоении звания Героя Советского Союза командирам Рабоче-Крестьянской Красной Армии

Центральный Исполнительный Комитет СССР постановил:

За образцовое выполнение специальных заданий правительства по укреплению оборонной мощи Советского Союза и за проявленный в этом деле геройский присвоить звание Героя Советского Союза:

1. Полковнику Евсеьеву Ивану Ивановичу.
2. Капитану Еременко Ивану Трофимовичу.
3. Младшему командиру Коврову Федору Кузьмичу.

С ОГРОМНЫМ ПОД'ЕМОМ РАБОЧИЕ, КОЛХОЗНИКИ, СЛУЖАЩИЕ ВЫДВИГАЮТ ЛУЧШИХ ЛЮДЕЙ СТРАНЫ КАНДИДАТАМИ В ДЕПУТАТЫ СОВЕТА СОЮЗА И СОВЕТА НАЦИОНАЛЬНОСТЕЙ

К 20-летию Великой Октябрьской социалистической революции.
На снимке: плакат работы художника П. Горелого, выпущенный украинским издательством «Искусство». (Союзфото).

Курский избирательный округ по выборам в Совет Национальностей от РСФСР

Ракитянский свеклосовхоз наметил кандидатом

Иосифа Виссарионовича Сталина

Из речи рабочего-ударника тов. СКРИПЧЕНКО

— На протяжении 20 лет коммунистическая партия под руководством гениального вождя народов товарища Сталина ведет нас от победы к победе. Мы уже построили социализм и двигаемся вперед в братском содружестве народов СССР по пути к коммунизму. Этими победами мы обязаны прежде всего нашему дорогому вождю и учителю товарищу Сталину. Вот почему я вношу предложение выдвинуть кандидатуру великого вождя народов товарища Сталина в депутаты Совета Национальностей.

Резолюция общего собрания рабочих, инженерно-технических работников и служащих свеклосовхоза

Мы, рабочие и служащие Ракитянского свеклосовхоза, обсудив вопрос о выдвижении кандидата в Совет Национальностей Верховного Совета СССР по Курскому избирательному округу, постановляем:

1. Выдвинуть кандидатом в депутаты Совета Национальностей по Курскому избирательному округу вождя народов, горячо любимого трудящимися всего мира учителя и друга, гениального творца Конституции, великого продолжателя дела Маркса — Энгельса—Ленина, ведущего народы великой страны Советов от победы к победе, родного ИОСИФА ВИССАРИОНОВИЧА СТАЛИНА.

2. Просим товарища Сталина дать свое согласие баллотироваться в депутаты Совета Национальностей по Курскому избирательному округу по выборам в Совет Национальностей от РСФСР.

Да здравствует славная большевистская партия, под знаменем которой советский народ построил социализм и завоевал самую демократическую в мире Конституцию.

Да здравствует наш великий Сталин!

Ракитянский избирательный округ

Избиратели Гуевского сельсовета наметили кандидатом

Наталью Федоровну Дадыкину

Резолюция собрания рабочих, инженеров, техников и служащих рождественского спиртозавода и колхозников сельскохозяйственной артели „Красный маяк"

Мы, рабочие, служащие, инженеры и техники спиртозавода и колхозники сельскохозяйственной артели «Красный маяк», Гуевского сельсовета, Суджанского района, обсуждая вопрос о выдвижении кандидата в депутаты Совета Союза обращаем свое первое слово безграничной любви и преданности к тому, кто дал нам самую демократическую в мире Конституцию, самую счастливую жизнь—великому Сталину.

Вместе со всей страной росло и наше село. До революции почти вся земля в Гуеве принадлежала князю Долгорукову и белгородскому монастырю. В селе была только одна приходская школа. Теперь 1550 гектаров земли закреплено за колхозом навечно. Счастливо и зажиточно стали жить трудящиеся села. Сейчас в селе 4 школы, амбулатория, колхозный родильный дом, детский сад и ясли, прекрасный сельский Дом культуры.

Все это завоевано нами под руководством партии Ленина—Сталина, под руководством гениального вождя товарища Сталина.

Никакими происками врагов не свернуть трудящихся с ленинско-сталинского пути.

Мы, рабочие, служащие, инженеры и техники спиртозавода и колхозники артели «Красный маяк», единодушно присоединяем свой голос к голосу избирателей Москвы и Ленинграда, выдвинувшим Иосифа Виссарионовича Сталина кандидатом в депутаты Совета Союза.

Собрание выдвигает кандидатом в депутаты Совета Союза от Ракитянского избирательного округа Наталью Федоровну Дадыкину и просит ее баллотироваться по этому округу.

Да здравствует Конституция социалистического государства рабочих и крестьян!

Да здравствует великий Сталин!

Старооскольский избирательный округ

Коробковская шахта наметила кандидатами в Совет Союза

Георгия Сергеевича Пескарева

в Совет Национальностей

Надежду Алексеевну Масленникову

Рабочие, инженеры, техники, служащие Коробковской шахты КМАстроя (Курской магнитной аномалии) на своем предвыборном собрании обсуждали решения рабочих Москвы и Ленинграда о выдвижении первым кандидатом в депутаты Совета Союза горячо любимого друга, отца, дорогого вождя всего народа великого Сталина и его боевых соратников товарищей Молотова, Калинина, Жданова, Ворошилова и других.

Сообщение об этом было встречено громом аплодисментов.

Первым взял слово беспартийный электромонтер стахановец Е. В. Гнидиев.

РЕЧЬ тов. ГНИДИЕВА

— Я глубоко рад,—сказал он,—что рабочий класс выдвинул первым кандидатом в депутаты Совета Союза товарища Сталина и его боевых соратников. В свою очередь я предлагаю выдвинуть кандидатом в депутаты Совета Союза Георгия Сергеевича Пескарева. Тов. Пескарев уже хорошо известен широким массам трудящихся Курской области. С момента своей работы на ответственном посту он сделал очень многое, беспощадно выкорчевывает остатки врагов народа, ликвидирует последствия вредительства в вопросах области. Тов. Пескарев был у нас на шахте. Он выяснил, в чем нуждается шахта и сейчас же принял меры по устранению недостатков и ликвидации последствий вредительства.

Тов. Пескарев—достойная кандидатура.

Из резолюции общего собрания рабочих, инженеров, техников, служащих Коробковской шахты

— С величайшей радостью и воодушевлением мы присоединяем свой голос к голосу рабочих Москвы и Ленинграда о выдвижении первым кандидатом в депутаты Совета Союза любимого вождя и учителя товарища Сталина и его верных соратников товарищей Молотова, Кагановича, Жданова, Ворошилова, Калинина, Ежова и других. Голос рабочих Москвы и Ленинграда — это голос всех трудящихся нашей страны.

Со своей стороны мы выдвигаем кандидатом в депутаты Совета Союза от Старооскольского избирательного округа Г. С. Пескарева.

Мы просим тов. Пескарева дать свое согласие баллотироваться по Старооскольскому избирательному округу.

Кандидатом в депутаты Совета Национальностей от Курского избирательного округа по выборам в Совет Национальностей мы выдвигаем председателя Курского городского совета Н. А. Масленникову.

Выдвигая кандидатуру тов. Масленниковой в депутаты Совета Национальностей, мы надеемся, что она оправдает наше доверие.

Мы просим тов. Масленникову дать согласие баллотироваться по Курскому избирательному округу.

Да здравствует Сталинская Конституция!

Да здравствует великий вождь народов Иосиф Виссарионович Сталин!

Колхоз „Красный токарь" наметил кандидатом

Алексея Петровича Гричманова

В клубе колхоза «Красный токарь», Незнамовского сельсовета (Старый Оскол), собрались колхозники для того, чтобы выдвинуть кандидата в депутаты Совета Союза.

Собрание открыл председатель колхоза тов. Косарев. Он сказал:

— Товарищи, нам надо обсудить кандидата в депутаты Совета Союза. Мы должны подобрать такого кандидата, который бы боролся за дальнейшее укрепление власти советов.

В прениях выступило шесть человек. Все выдвигали кандидатом в депутаты Совета Союза тов. Гричманова.

Выступивший рядовой колхозник Акилов сказал:

— Я поддерживаю выдвижение … датуры тов. Гричманова. Тов. Грич… был в нашей области, он разоблачи… шего секретаря райкома Каталь… который оказался троцкистом—враг… рода.

Тов. Гричманов, будучи в нашей … сти, хорошо изучил колхозы и дол… об этом правительству, которое помо… по оказало нам помощь. Таких работ… ков, которые заботятся о народе, прислу… шиваются к их голосу и нужно послать в Верховный Совет.

Резолюция колхозников сельскохозяйственной артели „Красный токарь", Незнамовского сельсовета

На собрании присутствовало 250 человек

Предвыборное собрание колхозников и колхозниц сельхозартели «Красный токарь», обсудив вопрос о выдвижении кандидата в депутаты Совета Союза, постановляет:

Выдвинуть в депутаты Совета Союза от колхоза «Красный токарь» Старооскольского избирательного округа верного сына большевистской партии товарища Гричманова Алексея Петровича.

Общее собрание поручает своим представителям тт. Базареву и Косареву … вать на окружном совещании … ру тов. Гричманова в депутаты … Союза.

Общее собрание просит тов. Г… ва дать свое согласие баллотироваться … Старооскольскому избирательному округ…

Да здравствует Великая Коммунистическая Партия большевиков!

Да здравствует великий вождь народ… товарищ Сталин!

Окружное предвыборное совещание

Вчера в Доме Красной Армии собрались 1200 лучших избранников трудящихся Курского городского избирательного округа, чтобы наметить и обсудить кандидатов в депутаты Верховного Совета Союза ССР. Окружное предвыборное совещание открыл беспартийный токарь-стахановец курского моторо-ремонтного завода тов. Мезенцев.

Совещание прошло с исключительно большим под'емом. Оно явилось демонстрацией искренней глубокой преданности трудящихся партии Ленина—Сталина.

Первое слово по поручению 1500 рабочих и специалистов северного паровозного депо и вагонников Курского ж.-д. узла взял тов. Перевезов. Рядом за ним выступают тт. Максименко, Лашков, Зашкин, Чуянов, Верховцев, Долгих, Борзенкович, Зубов, Авдеев, Шевчук, Парыкова, Дмитриева, Канин, Костаков и секретарь Обкома ВКП(б) тов. Пескарев. Все они поддержали едино… решение трудящихся избирательного округа—выдвинуть в депутаты Совета Союза любимого вождя народов великого Сталина и его ближайших соратников товарищей Молотова, Ворошилова, Кагановича, Ежова. Совещание обратилось с письмом к товарищу Сталину, в котором просит его дать согласие баллотироваться по Курскому городскому избирательному округу.

Предвыборное совещание единодушно решило выдвинуть кандидатом в депутаты Совета Союза первого секретаря Курского Обкома ВКП(б) тов. Пескарева Георгия Сергеевича и кандидатом в депутаты Совета Национальностей председателя Курского горсовета тов. Масленникову Надежду Алексеевну.

Совещание приняло обращение ко всем трудящимся избирательного округа с призывом поддержать выдвинутые кандидатуры.

Подробный отчет о совещании будет дан в следующем номере нашей газеты.

НАМЕЧАЯ ЛУЧШИХ КАНДИДАТОВ В ДЕПУТАТЫ СОВЕТА СОЮЗА И СОВЕТА НАЦИОНАЛЬНОСТЕЙ, ТРУДЯЩИЕСЯ МАССЫ ЕЩЕ ТЕСНЕЕ СПЛАЧИВАЮТСЯ ВОКРУГ ПАРТИИ ЛЕНИНА—СТАЛИНА

Льговский избирательный округ

Колхоз имени Сталина и станция Коренево наметили кандидатом

Иосифа Виссарионовича Сталина

Общее собрание колхозников сельскохозяйственной артели имени товарища Сталина, Сухиновского сельсовета, Глушковского района, выдвинуло кандидатом в депутаты Совета Союза любимого вождя товарища Сталина.

Выступавший на собрании колхозник Цурик сказал:

РЕЧЬ тов. ЦУРИК

— Раньше я, как беднейший крестьянин, не имел возможности участвовать в выборах даже сельского старосты. А теперь свободно и радостно выдвигаю кандидатуру самого любимого в мире человека товарища Сталина.

Раньше я нищенствовал, семья была брошеной. А теперь по многодетности семья получает сталинскую помощь—4 тысячи рублей.

Собрание колхозников просит любимого вождя товарища Сталина дать свое согласие баллотироваться по Льговскому избирательному округу.

Из резолюции общего собрания рабочих и служащих станции Коренево

Обсудив вопрос о выдвижении кандидата в депутаты Совета Союза по Льговскому избирательному округу собрание постановляет:

1. Кандидатом в депутаты Совета Союза от рабочих и служащих станции Коренево выдвинуть вождя народов, нашего любимого вождя, друга и учителя ИОСИФА ВИССАРИОНОВИЧА СТАЛИНА.

2. Просить товарища Сталина дать согласие баллотироваться в депутаты Совета Союза по Льговскому избирательному округу.

Да здравствует партия Ленина — Сталина!

Да здравствует Сталинская Конституция!

Да здравствует наш родной великий Сталин!

Поныровский избирательный округ

Колхоз „Ленинский комсомол" наметил кандидатом

Александра Васильевича Косарева

ПОНЫРИ, 27. В Поныровском избирательном округе проходят многолюдные собрания рабочих, инженеров, техников, служащих, коммунистов и комсомольцев по выдвижению кандидатур в депутаты Совета Союза.

На общем собрании колхоза «Ленинский комсомол», где присутствовало 310 человек колхозников, выдвинули кандидатом в депутаты Совета Союза секретаря Центрального комитета ВЛКСМ тов. Александра Васильевича Косарева.

Из резолюции общего собрания колхозников сельскохозяйственной артели „Ленинский комсомол", Поныровского района

Единогласно выдвигаем кандидатом в депутаты Совета Союза от колхозников артели «Ленинский комсомол» лучшего ученика товарища Сталина—Александра Васильевича Косарева, первого секретаря Ленинского Краснознаменного комсомола.

Просим тов. Косарева дать свое письменное согласие баллотироваться в депутаты Совета Союза по Поныровскому избирательному округу.

Собрание обращается ко всем избирателям Поныровского избирательного округа поддержать эту кандидатуру и голосовать за тов. Косарева.

* * *

Кандидатуру тов. Косарева в депутаты Совета Союза выдвинули также колхозники с.-х. артелей имени Ворошилова, Брусовецкого сельсовета и «Красный Октябрь», Матвеевского сельсовета.

Касторенский избирательный округ

Горшеченская МТС наметила кандидатом в Совет Национальностей

Михаила Ивановича Калинина

в Совет Союза

Ивана Алексеевича Лихачева

Речь слесаря тов. ФЕДОРОВА

— Товарищи! Мы приближаемся к дню выборов в Верховный Совет СССР. Вместе со всей страной мы должны будем избрать в верховный орган самых лучших, самых преданных сынов нашей родины. Для этого нам даны самые демократические права в мире.

Имел ли рабочий и крестьянин раньше такие права? Царская Россия существовала 300 лет, но мы, рабочие, никогда не могли выбирать и быть избранными. Даже самих выборов фактически не было. Губернаторы, урядники, старшины—это были ставленники царя, эксплоатировавшие нас—рабочих и крестьян. Только теперь мы имеем право избирать и быть избранными.

С величайшей гордостью мы присоединяемся к голосу трудящихся Москвы, выдвинувших первым кандидатом в депутаты Совета Союза великого **Сталина** и его боевых соратников. **(Бурные аплодисменты).**

Со своей стороны я рекомендую выдвинуть в Совет Национальностей кандидатуру **Михаила Ивановича Калинина.**

От коллектива Горшеченской МТС я рекомендую также выдвинуть кандидатом в депутаты Совета Союза тов. **Ивана Алексеевича Лихачева.**

Товарищи! Иван Алексеевич Лихачев—рабочий. С 12-летнего возраста он работал слесарем на бывшем Путиловском заводе. В гражданскую войну участвовал на фронтах. Работал в органах ВЧК и на других ответственных постах. С 1917 года он член партии. С 1926 года по данное время—директор автозавода имени Сталина.

Находясь у руководства крупнейшего не только в СССР, но и в мире автозавода, тов. Лихачев на деле оправдал доверие партии. Бывшие карликовые ремонтные мастерские превратились в завод-гигант.

Тов. Лихачев награжден в 1931 году орденом Ленина. Он будет достойным кандидатом в депутаты Совета Союза.

Да здравствует Сталинская Конституция!

Да здравствует наш вождь товарищ Сталин! **(Бурные аплодисменты).**

Из резолюции общего собрания рабочих, служащих и специалистов Горшеченской МТС

Рабочие, трактористы, комбайнеры, шоферы и служащие Горшеченской МТС с величайшей радостью и гордостью присоединяются к голосу трудящихся Москвы в выдвижении первым кандидатом в депутаты Совета Союза любимого вождя, учителя и друга товарища Сталина и его ближайших соратников, непоколебимых большевиков товарищей Молотова, Кагановича, Калинина, Ворошилова, Жданова, Андреева, Ежова.

Собрание единодушно решило выдвинуть кандидатом в депутаты Совета Национальностей Михаила Ивановича Калинина и кандидатом в депутаты Совета Союза Ивана Алексеевича Лихачева, директора московского автомобильного завода имени Сталина.

Мы просим товарища Калинина дать свое согласие баллотироваться в депутаты Совета Национальностей от коллектива Горшеченской МТС по Курскому избирательному округу.

Мы просим тов. Лихачева дать свое согласие баллотироваться в депутаты Совета Союза по Касторенскому избирательному округу.

Собрание постановляет избрать представителем на окружное предвыборное совещание тов. Бурцева Филиппа и поручает ему всемерно отстаивать выдвинутые кандидатуры.

На снимке: член Курской окружной избирательной комиссии по выборам в Совет Национальностей от РСФСР—орденоносец Афанасий Максимович Бородавченко.

Участковые комиссии засорены чужаками

ДМИТРОВСК. **(От нашего спецкорреспондента).** В Дмитровском районе районные и особенно сельские организации явно нарушают советскую демократию в подборе и выдвижении кандидатур в состав участковых избирательных комиссий.

В списки кандидатов в члены участковых избирательных комиссий попали пьяницы, близкие родственники кулаков и торговцы.

Вызывает явное недоумение, как в списки кандидатов мог попасть директор маслопрома Полянский, на которого заведено уголовное дело за антигосударственные махинации с маслом; некая Лучина, отец которой осужден на 10 лет за расхищение социалистической собственности; директор школы Куприн—сын торговца, Рыбалова—дочь крупного торговца, Харлашин—бывший служитель культа и другие.

2 ноября согласно Положению о выборах в Верховный Совет СССР уже должен быть опубликован состав участковых избирательных комиссий. Но в Дмитровском районе еще даже не приступили к обсуждению кандидатур на предвыборных собраниях.

Это показывает наличие беспечности, ротозейства и отрыва от масс руководителей районных партийных и советских организаций (секретарь райкома ВКП(б) Бачин, председатель райисполкома Луев).

ХАЙМОВИЧ.

Руководить и помогать низовым агитаторам

В селе Ивановском, Рыльского района, имеется 3650 избирателей. Из них 310 молодых избирателей, которые впервые будут выбирать верховный орган власти нашей цветущей социалистической Родины. Это село—самое большое в Рыльском районе. Оно разбито на 4 избирательных участка.

Колхозники этого села пред'являют большие требования к руководителям сельсовета, коммунистам и комсомольцам. Но здесь слабо реагируют на их требования.

Председатель сельсовета Сухоруков и парторг Сидельников успокаивают себя тем, что выделили около 60 агитаторов. Как работают эти агитаторы, они не знают. Вот, например, агитаторы-коммунисты Пузанов, Барвинский провели только по две беседы и больше ничего не делают. Руководители сельсовета и парторганизации ограничиваются тем, что пишут длинные резолюции, в которых усердно предлагают «усилить», «наладить», а как — неизвестно.

На избирательном участке колхоза Марьино около 1000 избирателей. Там должны повседневно работать 21 низовой агитатор. Эти агитаторы работают от случая к случаю. Агитаторы-комсомолки Вера и Ксения Двойных не знают, как надо проводить агитацию, и никто не помогает им.

Есть и хорошие агитаторы. Коммунист Ковалев Афанасий Яковлевич провел в своем кружке 5 занятий. Он пользуется при проведении занятий диаграммами и другими наглядными пособиями. Он мог бы поделиться опытом своей работы, но вся беда в том, что райком не знает своих агитаторов и не помогает им.

И. КРЮКОВ.

Не помогают членам окружной комиссии

Илья Степанович Голенищев, лучший бригадир тракторного отряда (в настоящее время выдвинут на работу зав. машинно-тракторной мастерской) Солнцевской машинно-тракторной станции, утвержден членом окружной избирательной комиссии Курского сельского избирательного округа по выборам в Совет Союза.

Но тов. Голенищеву не помогают выполнять ответственнейшую государственную задачу. Тормозят работу тов. Голенищева мелочи. Ему в районе никто не дает средств для выезда на заседания окружной избирательной комиссии.

Тов. Голенищев обращался к директору МТС Астапову с просьбой оплатить заработанные деньги (МТС должна ему около 2000 рублей). Астапов отказал.

Облисполкому надо дать указания районам по этому вопросу. А Солнцевский райком партии должен заинтересоваться личностью директора МТС Астапова.

СОКОЛОВ.

Агитмашина на избирательных участках

18 октября начала работать по Льговском районе агитмашина. Она уже побывала в Нижнедеревенском и Сугровском сельских советах. Сделаны доклады о XX годовщине социалистической революции и выборах в Верховный Совет СССР.

Организовано два вечера вопросов и ответов, на которых присутствовало 600 человек. 700 избирателей посетили организованную агитаторами машины выставку.

Обслужено 800 избирателей кинофильмами «Мы из Кронштадта» и «Чапаев». При агитмашине имеется библиотечка и передвижной ларек КОГИЗа с предвыборной литературой, патефон с пластинками «Речь тов. Молотова на Чрезвычайном VIII Всесоюзном С'езде Советов».

Проведена консультация со 160 низовыми агитаторами, беседчиками и избирателями.

ПРЕДВЫБОРНАЯ ХРОНИКА

…ы сельскохозяйственной артели «… Ленина», Мелехинского сельсовета, …ского района, постановили выдвинуть кандидатом в депутаты Совета Союза Мехлиса **Льва Захаровича.**

* * *

…ее собрание членов колхоза «Обновленная земля», Старотаволжанского сельсовета, Шебекинского района, вынесло постановление о выдвижении кандидатом в депутаты Совета Союза **Георгия Сергеевича Пескарева.**

* * *

Коллектив Старооскольского железнодорожного узла наметил кандидатом в депутаты Совета Союза **Алексея Петровича** Гречушкина.

* * *

…ики сельскохозяйственной артели «…ая искра», Интернационального сельсовета, Щигровского района, выдвинули кандидатом в депутаты Совета Союза Мехлиса **Льва Захаровича.**

* * *

…ктив рабочих, инженеров, техников и служащих железнодорожного узла Касторное—Восточная наметил кандидатом в депутаты в Совет Союза **Семена Михайловича Буденного.**

* * *

Рабочие и служащие Касторенской МТС выдвинули кандидатом в депутаты Совета Национальностей **Михаила Ивановича** Калинина.

* * *

Многолюдное собрание рабочих, служащих, инженеров и техников поленского отделения сахарного комбината имени Профинтерна выдвигает кандидатом в депутаты Совета Союза **Анастаса Ивановича Микояна.**

* * *

Коллектив рабочих и служащих мельницы № 17 треста «Союзмука» вынес единогласное решение о выдвижении кандидатом в депутаты Совета Союза от Курского городского избирательного округа стойкого большевика **Георгия Сергеевича Пескарева,** исполняющего обязанности первого секретаря Курского обкома ВКП(б).

* * *

Собрание рабочих и служащих Беловского свеклосовхоза, Беловского района, выдвигает кандидатом в депутаты Совета Национальностей **Надежду Алексеевну Масленникову**—председателя Курского горсовета совета.

* * *

Коллектив уноройского спиртозавода Дмитровского района выдвинул кандидатом в депутаты Совета Союза **академика, Героя Советского Союза Отто Юльевича Шмидта.**

ЕРЕМИН.

* * *

Коллектив рабочих, инженеров, техников и служащих Новотаволжанского сахарного комбината выдвинул кандидатом в депутаты Совета Национальностей **Масленникову Надежду Алексеевну.**

Президиум собрания: ПОЛЬЩИКОВ, ЗАХАРОВА, ШЕВЧЕНКО.

* * *

309 рабочих, инженеров, техников и служащих Логовского мелового комбината, Шебекинского района, выдвигают кандидатом в депутаты Совета Национальностей воспитанника Ленинско-Сталинской партии, председателя Совнаркома РСФСР **Николая Александровича Булганина.**

Президиум собрания: КЛИМЦОВ, ТОКАРЕВ, ПЫХАНОВ, ШАТОВ, СТЕЦЕНКО, НЕХОРОШЕВА, НЕЛЕПИН.

* * *

Общее собрание колхоза имени Профинтерна, Сажновского района, выдвигает кандидатом в депутаты Совета Союза председателя колхоза «Веселе життя» орденоносца тов. **Серикова Никанора Ивановича.**

* * *

Колхозники сельскохозяйственной артели «Энергия», Шебекинского района, выдвигают кандидатом в депутаты Совета Союза **Анастаса Ивановича Микояна.**

* * *

Колхоз «Красная победа», Горшеченского района, наметил кандидатами в депутаты Совета Национальностей **Иосифа Виссарионовича Сталина** и в депутаты Совета Союза **Ивана Алексеевича Лихачева**—директора московского автомобильного завода имени Сталина.

* * *

На предвыборных собраниях предприятий и колхозов Дмитровского района рабочие, служащие и колхозники единодушно и с большим под'емом выдвигают в Совет Союза кандидатуры: тов. **Вышинского,** Героя Советского Союза, академика, ледового комиссара **Шмидта,** заведующего отделением Льговской селекционной станции орденоносца тов. **Белавина.**

Колхозники сельскохозяйственной артели «На колхозно[illegible]» поручили бригадиру-орденоносцу тов. Родину отстаивать кандидатуру тов. Шмидта на окружном предвыборном совещании.

Предвыборное собрание студентов, профессоров и преподавателей курского медицинского института.

На снимке: участники собрания приветствуют выдвижение кандидатуры тов. Пескарева в депутаты Совета Союза. Фото Шехомцева

Агитация доверена ненадежным людям

ОБОЯНЬ. **(От нашего спецкора).** К подбору агитаторов Обоянский райком ВКП(б) относится крайне пренебрежительно. Раз'яснение важнейших документов Сталинской Конституции и «Положения о выборах в Верховный Совет СССР» в ряде мест поручено непроверенным людям.

В Стрелецком сельсовете преподаватель начальной школы Маякова на занятиях высказывала клеветнические измышления. Ясно, что это помогает только врагам народа, которые несомненно попытаются помешать участию избирателей в выборах.

Преподавательница казацкой школы М. Г. Матвеева на занятии с колхозниками сначала утверждала, что в Союз Советских Социалистических Республик входит якобы только 5 союзных республик. Поправку слушателей она отвергла, высказав новую чушь.

Какой это агитатор, если он не знает, что в СССР входит одиннадцать союзных республик!

Оба агитатора и сейчас продолжают в таком духе раз'яснять трудящимся важнейшие документы.

Ю. БЕЛЯЕВ.

ТАМ, ГДЕ НЕТ ПАРТИЙНОГО РУКОВОДСТВА

(От нашего специального корреспондента)

В 30 километрах от районного центра—Щигров—находится поселок Новая слобода, Знаменского сельского совета, в котором расположен колхоз «Ответ интервентам».

Здесь нет ни одного коммуниста. Казалось бы, райком партии, особенно сейчас, в период подготовки к выборам в Верховный Совет, должен уделить особое внимание населенным пунктам, где нет коммунистов, наладить там массово-политическую работу. Формально этот поселок обслуживает первичная парторганизация сельсовета, находящегося в пяти километрах от поселка, по существу же население здесь предоставлено самому себе.

Парторг Чурилов был в колхозе 3 месяца назад. Не явился он даже тогда, когда в колхозе было вскрыто вредительство.

Колхозная первичная комсомольская организация, состоящая из 4 человек, не ведет воспитательной работы среди молодежи. Комсорг Агибалов, как и остальные комсомольцы, по целым неделям не читает газет. Этот комсорг, числящийся агитатором, не знает даже, в каком месяце состоятся выборы депутатов в Верховный Совет СССР. Представители райкома комсомола бывают в поселке один—два раза в год, не больше.

Председатель сельского совета Краснобаев от случая к случаю появляется в поселке, чтобы сделать доклад на какую-либо политическую тему. Однако польза от его докладов более чем сомнительна. Краснобаев не внушает политического доверия. Например, зная о вредительстве в колхозе, грубейших нарушениях Сталинской Конституции и устава артели, он не принял никаких мер к исправлению положения.

При его попустительстве красный уголок колхоза засыпан зерном, пункт по ликвидации неграмотности не работает. О радио, кино, стенгазете и помину нет.

— Хотелось бы,—говорит кузнец Мамнев А. Д.,—знать, что происходит за границей и у нас, в Советском Союзе. Нам интересно и необходимо знать порядок выборов в Верховный Совет, но с нами никто не беседует.

Все колхозники горят желанием изучить Сталинскую Конституцию, избирательный закон, но их желание не находит удовлетворения. Если руководители сельсовета и коммунисты сельской партийной организации не считаются с требованиями колхозников, то с единоличниками они просто не разговаривают.

Всем этим искусно воспользовались чуждые элементы. Они разлагают трудовую дисциплину, сеют нелепые слухи. В результате вражеской работы часть урожая в колхозе погибла, хищения колхозного добра не прекращаются.

Не получая никакого отпора, кулацкие элементы обнаглели. Они захватывают дома, усадьбы, сады и огороды.

Можно привести такой факт: колхоз убрал хлеб, посеянный кулачкой Агибаловой на самовольно захваченной ею приусадебной площади. Старший агроном райзо Арестов и землеустроитель Пилюгин распорядились вернуть хлеб кулачке.

Новый председатель колхоза Озеров грубо попирает устав артели: в колхозе работают бывшие кулаки, платит им за работу зерном, соломой, яблоками. Так, бывший кулак Бузреев Н. П. получил центнер хлеба.

Озеров зажимает критику, издевается над активистами.

В колхозе запутан учет, в амбаре лежит без учета несколько сот пудов хлеба, свекла расхищается.

Заботы районного комитета партии о населении этого забытого уголка свелись лишь к посылке туда время от времени уполномоченных «для подталкивания».

В сентябре бюро райкома констатировало вредительство в колхозе. Тем не менее в решении по этому вопросу ни слова не сказано о развертывании массовой работы в колхозе, ликвидации последствий вредительства.

Тогда же бюро решило послать в колхоз двух человек, но фактически был послан только один—Ветров. Посланец райкома провел пятидневные курсы агитаторов по раз'яснению избирательного закона и уехал. Надо заметить, что в числе агитаторов есть несколько человек, которым по политическим и деловым мотивам агитационную работу доверять нельзя.

В начале октября из колхоза уехал и Ветров и в течение 3 недель больше туда никто не заглядывал. Следовательно, трудящимся поселка никто не рассказал о начавшейся избирательной кампании в Верховный Совет СССР.

Районному комитету партии необходимо разработать мероприятия по коренному улучшению политическо-массовой работы в поселке Новая слобода, подобрать туда хороших агитаторов. Для налаживания всей этой работы и оказания практической помощи колхозу следовало бы командировать туда группу работников из числа райпартактива.

Д. НЕВЕЖИН.

Суд над группой троцкистов-вредителей из треста мукомольной промышленности

Вечернее заседание 28 октября

Вечернее заседание открылось допросом подсудимых. Первым давал показания Воронин-Воронцов. Он—хитрый и коварный враг. Чтобы уйти от пролетарского возмездия, он решил спрятаться под личину «Фомы непомнящего», не называть вещи их именами, отрицать все и вся. Замаскировавшийся троцкист «не помнит», на каких трестированных предприятиях был скот, в каком количестве, сколько пало свиней, насколько сократились мясопоставки государству и т. д. Ничего якобы Воронин не знает и о двух вредительских директивах, разосланных на места, где предлагалось использовать для нужд животноводства негодные отходы, хотя на первоначальном проекте этой директивы черным по белому его рукой было написано: «Отпечатать 100 экземпляров и срочно разослать».

Шаг за шагом суду и государственному обвинителю приходится распутывать весь клубок мерзких преступлений. Обвиняемому не помогают никакие увертки, никакие увиливания. Точно, документальными данными устанавливается, что Воронин знал о вредительских директивах и рассылались они по его инициативе. Документами подтверждено, что на местах эти директивы были приведены в действие и свиньям скармливались черная пыль, просяная лузга, аспирационная пыль, то есть как раз те отходы, которые по указанию соответствующих организаций должны уничтожаться. В результате поголовье свиней в хозяйствах треста снизилось на 60 проц.

Документально доказаны также факты вредительства, направленного на срыв производственной деятельности всех мельничных предприятий путем дачи явно заниженных планов работы, далеко не полного использования мощности предприятий. Реконструкция ряда мельниц (сомовская, ивановская и др.) была проведена вражескими руками, и огромные средства, вложенные в это дело, не дали никакого эффекта. В Уразове мелькомбинат совершенно развален: больше полгода стоят без ремонта двигатели, сожжен механический завод и т. д.

В конце допроса суд выяснил, что, кроме сидящих на скамье подсудимых, Воронин подобрал себе в аппарат и на периферию: Шенцова—эсера, Кисляка—белогвардейца, Чухрова и Диденко—бывш. владельцев мельниц, Дятлова — проходимца и т. д. Своих ставленников Воронин не забывал и под видом премий систематически подкармливал.

Следующим допрашивается Квасков—один из тех, кто на местах реализовал вредительские директивы. Он все время пытался убедить суд в своих больших хозяйственных способностях, в своей преданности порученному делу. Однако Квасков умалчивает, что его «способности» обошлись государству дорого. По его вине за два неполных года пало 117 свиней. Больше того, им продано на сторону 289 центнеров черной пыли, 280 цент. негодных отходов отпущено по наряду треста гуевской мельнице и т. д. Если бы ветврач и директор этой мельницы во-время не спохватились, то им дорого бы обошлась услуга Кваскова.

Не помогают Кваскову пространные заявления и заклинания в преданности, не удается ему спрятать вражьи уши. Неумолимые факты и документы разоблачают этого отпетого вредителя.

Утреннее заседание 29 октября

Продолжается допрос подсудимых. Тактику своего главаря Воронина—ни в чем не признаваться, все отрицать — видимо, хорошо усвоили его сподручные. Перед судом прошли бывшие заведующие мельничными комбинатами — Квасков, Никулин, Сорокин, зоотехник Попов. Все они пытались замазать свои преступления перед страной.

Никулин якобы только на суде понял, что директивы треста о скармливании негодных отходов, являются вредительскими. Он якобы не выполнял их.

— Так чем же об'яснить массовый падеж свиней? — в упор задает вопрос председательствующий.

На этот вопрос Никулин не мог ответить.

Он, как и другие, также скармливал ядовитые отходы, также продавал их в колхозы.

Бывший биржевой делец Сорокин сохранил свои торгашеские традиции. Работая управляющим областным мелькомбинатом, он проводил в жизнь вредительские директивы. Сорокин организовал у себя «черную кассу». Зарплату рабочим не выдавал по 4—5 месяцев. Но для себя, для сотрудников треста, у него всегда были деньги. Приезжающие из треста в командировку ничего не платили на мельнице за стол, больше того, прихватывали еще денег и муки у Сорокина. Сорокин жил не стесняясь в средствах: купил корову за 850 рублей, приобрел путевку на курорт, снабжал деньгами всех своих родственников и т. д. Обманывая колхозников и государство, он создал у себя запас крупы и муки (256 центнеров) и бесплатно раздавал продукты сотрудникам треста. Понятно, такой человек вредителям из треста был нужен.

Это подтверждает и допрошенный подсудимый Квасков.

— Я давно,—говорит он,—подозревал Воронина во вредительстве. Он замораживал средства, затягивал ремонт и реконструкцию мельниц, глушил критику и самокритику, разгонял лучшие кадры и окружал себя различными проходимцами.

Последним на утреннем заседании допрашивался Попов — бывший зоотехник треста, автор вредительского кормового баланса. Цифрами и фактами он изобличается во вредительской деятельности.

Письма в редакцию

СЕМЬ ПОСТАНОВЛЕНИЙ РЫЛЬСКОГО ГОРСОВЕТА

Постановление Облисполкома о хранении мяса в чистых корзинах, ящиках, мешках и т. д. на рыльском рынке не выполняется.

У выстроившихся в длинный ряд колхозных повозок суетятся подозрительные личности, «подрядившиеся» как специалисты-разрубщики. Они рубят мясо на каких-то грязных тряпках.

Мясную лавку с приспособленным ледником, наконец-то, оборудовали. Однако на ней сейчас красуется вывеска—железоскобяные товары. Магазин № 2 горпо. Здесь продают краски, деготь, керосин, а в десяти шагах расположились открытые столики с овощами и хлебные ларьки, что явно не соответствует правилам санитарии.

Мясная лавка ютится в неприспособленном помещении.

Еще в январе Рыльским горсоветом было вынесено специальное постановление об использовании мясной лавки по назначению. Следующие постановления были вынесены в феврале, марте, апреле, мае, июне. В общем итоге—семь постановлений, а толку никакого нет. Вмешательство Облисполкома, который указывал председателю горсовета Нестерову на преступную волокиту, ни к чему пока не привело.

ПОВАЛЯЕВА, МАРЧЕНКО, СКУГОРЕВ.

Когда 21-я школа перейдет в новое помещение?

Шестая и двадцать первая школы города Курска занимаются в одном здании: в первом этаже—одна школа, во втором—другая. Скученность, теснота. Под учительскую 21-й школы отвели захолустный уголок коридора, где помещается директор, заведующий учебной частью, учителя и пионервожатый. Даже нет места для вывешивания расписаний.

В школе до сих пор не преподается Конституция СССР, кружки политического образования и оборонный не работают, уроки физкультуры из-за неявки преподавателя часто срываются. Гороно делает вид, будто этого не замечает.

Для двадцать первой школы новое здание уже отстроено, но его никак не могут принять. Приемочная комиссия (председатель тов. Мазаровский) 17 октября пыталась собраться, но так и не собралась.

Н. ВЕДЕНЬЕВ.

ПРИШЛИТЕ В КОЛХОЗ ЛЕКТОРА

В колхозе им. Куйбышева, Дольского сельсовета (В.-Михайловский район), подготовка к выборам в Верховный Совет СССР развернута плохо. До сего времени не начато изучение Конституции и нового избирательного закона.

Председатель колхоза Арефьев А. С. ни одного собрания по вопросу избирательной кампании среди колхозников не провел.

Райком партии даже не выделил лектора для прочтения лекций в нашем колхозе.

Сельнор Ф. СЕВАСТЬЯНОВ.

Военные действия в Китае

ПОЛОЖЕНИЕ НА ШАНХАЙСКОМ ФРОНТЕ

НАНКИН, 29 октября. Отход китайских войск на шанхайском фронте на новые позиции вызван полным уничтожением китайских позиций непрерывным огнем японской артиллерии и авиации и расценивается всеми как доказательство стойкости Китая в обороне. По планам китайского командования, предполагалось удерживать первую линию обороны не больше месяца, а по японским планам вообще все операции в Шанхае должны были бы закончиться к 15 октября. Прошло 2 с половиной месяца войны. Значительная часть японской армии и около половины флота и авиации заняты на фронте Шанхая. Японцы потеряли здесь несколько десятков тысяч солдат и офицеров убитыми и ранеными, а завоевали на небольшом протяжении лишь узкую полосу территории—не более 25 клм. от берега. Общее убеждение таково, что китайским войскам удастся продержаться на новой линии фронта значительно дольше.

Нанкинская газета «Цзюгожибао» пишет: «Для Японии, мировой державы, которая несколько лет готовилась к войне, некоторые успехи в начале войны естественны, но эти успехи обходятся ей слишком дорого. Результаты 75 дней войны под Шанхаем опрокидывают общее представление о Японии, как о первоклассной мировой державе. Отход наших сил от Цзянвана и Чапея во всяком случае нельзя назвать поражением».

ШАНХАЙ, 27 октября. На территории международного сеттльмента до 1 миллиона беженцев из окрестных деревень и ближайших к Шанхаю городов, оказавшихся в зоне военных действий.

Большая часть беженцев расположилась на улицах и скверах. Многие голодают. Начались массовые заболевания.

ИНТЕРВЬЮ ЧАН КАЙ-ШИ

ЛОНДОН, 28 октября. Нанкинский корреспондент агентства Рейтер приводит интервью, данное ему Чан Кай-ши. Допуская, что отход китайских войск в Шанхае на новые позиции вызывает разочарование, Чан Кай-ши заявил, что события в Шанхае и в провинции Хэбэй не должны приниматься как показатель дальнейшего хода военных действий, поскольку эти фронты не были подготовлены. «Настоящая оборонительная война будет не на этих фронтах»,—указал Чан Кай-ши.

Подчеркнув далее, что Китай высоко ценит симпатии английского народа и движение за бойкот японских товаров Чан Кай-ши заявил: «Этого, однако, недостаточно». «Почему,—спросил Чан Кай-ши,—английский народ позволяет своему правительству ничего не делать в то время, когда права и интересы англичан нарушаются японской блокадой? Почему английский флот не собирается следовать своим традициям, чтобы сохранить свободу плавания на Тихом океане? Мы вовсе не ожидаем, что Англия вступит в войну с Японией, но мы имеем право ожидать, что она поддержит пакт девяти держав. Мое обращение к брюссельской конференции таково: Китай надеется, что буква и дух пакта девяти держав будут соблюдены».

ПРИКАЗ АМЕРИКАНСКОГО АДМИРАЛА

НЬЮ-ЙОРК, 27 октября. Командующий азиатской эскадрой США адмирал Ярнелл приказал бригаде американской морской пехоты, находящейся в международном сеттльменте в Шанхае, стрелять по самолетам любой национальности, которые нападут на войска и мирных граждан в охраняемом американскими моряками секторе.

Борьба китайского народа против японских интервентов. На снимке: бойцы-добровольцы на баррикадах в одном из районов Шанхая. (Союзфото).

В КОМИТЕТЕ ПО НЕВМЕШАТЕЛЬСТВУ

ЛОНДОН, 27 октября. На заседании подкомиссии при председателе комитета по невмешательству, как уже сообщалось, не удалось достигнуть никакого соглашения по вопросу о полном выводе из Испании «добровольцев».

Затем обсуждался вопрос о «символической эвакуации». В виду твердой позиции, занятой тов. Майским—о необходимости пропорциональной эвакуации,—Гранди и Риббентропу не удалось настоять на эвакуации в равных количествах. В результате Иден, не видя иного выхода, предложил снять с повестки дня этот вопрос. Подкомиссия согласилась с председателем.

По вопросу о контроле испанских границ на подкомиссии обнаружилось иное расхождение: фашистские державы добивались немедленного восстановления контроля на сухопутных границах (т. е. в основном на франко-испанской границе) и откладывали на неопределенное будущее восстановление и укрепление контроля на море (в чем заинтересована Франция). Однако тут они натолкнулись на сильное сопротивление со стороны СССР, Франции и Англии. И в результате была принята формула об одновременном восстановлении контроля на суше и на море в момент, непосредственно предшествующий началу эвакуации «добровольцев».

Подкомиссия также приняла решение о посылке двух комиссий в Испанию для подсчета «добровольцев» и организации их эвакуации.

Следующее заседание подкомиссии назначено на 29 октября.

НА ФРОНТАХ В ИСПАНИИ

Центральный фронт. 28 октября республиканцы взорвали новую мину в Университетском городке. Взрывом мины, проведенной под клинический госпиталь, разрушен флигель здания.

Мятежники предприняли сильную атаку у французского моста, но были [illegible]шены.

28-го утром авиация мятежнико[illegible]лась совершить налет на Мадрид[illegible]ные батареи республиканцев бы[illegible]гнали фашистские самолеты.

27 октября фашистская авиаци[illegible]лась бомбардировать Портбу (пун[illegible] франко-испанской границы). [illegible] орудия республиканцев открыли [illegible] обратили в бегство самолеты [illegible]. Гидросамолет фашистов, поврежден[illegible] стрелом республиканцев, упал [illegible] об'ятый пламенем.

ПОРТУГАЛИЯ— БАЗА ВОЕННОЙ ПОМОЩИ МЯТЕЖНИКАМ

ПАРИЖ, 27 октября. Португалия [illegible] базой военной помощи мятежникам. [illegible] больших пароходов только что выгру[illegible] Португалии более 100 грузовиков, 50 [illegible]молетов и несколько тысяч пулеметов [illegible] мятежников. По приказу португальского президента Салазара железнодорожная компания предоставила в распоряжение мятежников большую часть подвижного состава. Военные предприятия Португалии отправляют мятежникам большие партии гранат. Наконец, в помощь мятежникам направляется масса португальских [illegible]перов.

Интервенция в Испании и комедия невмешательства

В течение года Лига наций, несмотря на неоднократные обращения испанской республики, не сделала никаких серьезных попыток остановить зарвавшихся итало-германских интервентов.

Порожденная Лигой наций так называемая система невмешательства пришла к позорному краху. Фикция невмешательства, которой прикрывалась наглая интервенция Италии и Германии в Испании, лишь помогала агрессорам. Весь мир является свидетелем войны в Испании, ведущейся германским и итальянским оружием, германскими и итальянскими людьми. Муссолини открыто хвастается в печати победами своих дивизий, посланных в Испанию. Лишь лондонский комитет по невмешательству затыкает уши и закрывает глаза.

— Невмешательство умерло,—заявил в своей речи на последнем пленуме Лиги наций глава испанского правительства Негрин.

Как раз накануне выступления Негрина в Женеве, Англия и Франция об'явили о прекращении контроля испанских морских границ, отозвав свои корабли для патрулирования Средиземноморских путей (последнее—в осуществление решений нионской конференции средиземноморских держав). Но тем самым были предоставлены еще большие возможности к посылке войск интервентов в Испанию, к снабжению мятежников оружием, и без того не прекращавшимся.

На пленуме Лиги наций Негрин выдвинул 5 требований испанского правительства: признать, что Испания является жертвой германской и итальянской агрессии, принять меры к немедленному прекращению этой агрессии, представить испанскому правительству право свободно приобретать все военные материалы, удалить с испанской территории всех неиспанских солдат и офицеров, а также распространить на Испанию мероприятия, принятые для обеспечения безопасности в Средиземном море.

Это—справедливые и законные требования государства—члена Лиги наций, выполнение которых могло бы обеспечить действительное разрешение «испанского вопроса». Но Лига наций не приняла этих требований.

Известно какую крупную роль играют в Лиге наций Англия, Франция. Их твердый голос мог бы иметь решающее значение для определения позиции других европейских государств. Но представители Англии и Франции побоялись назвать войну войной, агрессора агрессорами и в своих речах отстаивали политику невмешательства.

Только советский делегат тов. Литвинов смело и прямо назвал вещи своими именами, разоблачил увертки и маскировку агрессоров—поджигателей войны, указал путь действительной борьбы с нарушителями мира. Этот путь—коллективный отпор агрессии, коллективная защита мира.

Как известно, пленум Лиги наций не принял никакого решения по обращению Испании, так как Португалия и Албания, выполняя приказ своих фашистских хозяев, голосовали против внесенных предложений (решения Лиги наций считаются принятыми только при отсутствии голосующих против). Существует лишь резолюция шестой (политической) комиссии Лиги наций, в которой все правительства призываются приложить новые усилия к отзыву из Испании «добровольцев» и прекращению вмешательства в испанские дела; при этом резолюция предупреждает, что если в «непродолжительный срок» не будет достигнуто положительного результата в этой области, то правительствам придется положить конец системе невмешательства.

* * *

После этого инициативу проявили Англия и Франция. 2 октября они обратились к Италии с нотой, в которой предлагали созвать тройственное совещание государств (Англии, Франции и Италии) для обсуждения испанского вопроса, в частности вопроса о выводе из Испании так называемых «добровольцев». Выступая с этим предложением, Англия, очевидно, не столько заботилась о судьбах Испании, сколько исходила из собственных расчетов, стремясь вбить клин в соглашение между Италией и Германией, привлечь Италию под свое влияние и вместе с ней договориться об обеспечении своих интересов в Средиземном море хотя бы за счет Испании.

Но Италия опровергла эти расчеты. Она не хочет делить «завоеванное». Прежде всего—она нарочито затягивала ответ, используя затяжку для посылки новых подкреплений испанским мятежникам. Лишь спустя 7 дней Италия с наглой откровенностью отказалась от участия в тройственных переговорах и заявила, что не намерена обсуждать испанский вопрос... без участия Германии. Тогда же Италия выдвинула требование передачи испанского вопроса на обсуждение в лондонский комитет по невмешательству, который всей своей предыдущей «деятельностью» выгодно зарекомендовал себя в глазах агрессоров.

Итальянский отказ означал новую пощечину Англии и Франции, однако эти страны предпочли молчаливо принять ее и... пошли на очередную уступку агрессору, согласившись на предложение Италии о передаче вопроса в комитет по невмешательству. Французское правительство предложило с своей стороны единственное ограничение—установить для обсуждения вопроса в комитете предельный небольшой срок.

В оправдание своих новых уступок агрессору в Лондоне приводились смехотворные мотивы: нельзя, дескать, раздражать Муссолини, иначе это могло бы привести к расширению итальянской интервенции в Испании; нельзя упускать «еще одного шанса» уговорить Италию быть кроткой и смиренной.

Фашистская Италия умышленно затягивает переговоры и использует затяжку для усиленной переброски своих войск и вооружений мятежникам.

По сведениям иностранной печати, за последние недели на территории Испании высадилось около 25 тысяч новых итальянских войск, составляющих до 4-х дивизий. И все это после того, как в конце сентября итальянское правительство дало заверение британскому поверенному в делах в Риме, что оно не намерено дальше посылать войска в Испанию.

Еще на пленуме Лиги наций глава испанского правительства Негрин предупредил о готовящейся со стороны Италии большой посылке войск на помощь мятежникам. Слова Негрина целиком оправдываются. Италия, а также и Германия проводят активную подготовку к новому большому наступлению против республиканцев в Испании, рассчитывая до наступления зимы добиться решающих успехов. Для этого сейчас концентрируются силы. Об этом договорились Муссолини и Гитлер во время своей последней встречи в Германии.

Но в лондонском комитете закрывают глаза на все эти приготовления агрессоров к новым жестоким боям в Испании и предпочитают заниматься бесплодными дискуссиями и уговариваниями.

* * *

16 октября в Лондоне состоялось заседание подкомиссии при председателе комитета по невмешательству. Для позиции Англии и Франции весьма характерен план, который они предоставили, как основу для дискуссии.

Первый пункт его в общей форме устанавливает, что «добровольцы» должны быть удалены из Испании «в кратчайший период». Во втором пункте дается обещание генералу Франко предоставить права воюющей стороны при весьма туманном условии, а именно—как только эвакуация «добровольцев» «достаточно продвинется вперед». Третий пункт плана говорит уже не о выводе всех иностранных войск из Испании, а лишь о некоей «символической эвакуации» некоторого пропорционального количества иностранцев с обеих сторон. Четвертый пункт содержит предложение не посылать больше в Испанию ни добровольцев, ни самолетов, но ничего не говорит о танках, тяжелой артиллерии и других современных средствах войны, которые в большом количестве посылают мятежникам Италия и Германия.

Вполне очевидно, что этот план не может служить реальным орудием борьбы против агрессии, что по существу за витиеватыми пунктами в нем скрывается все то же — попустительство агрессорам. Эти французские предложения, поддержанные Англией, не обеспечивают вывода иностранных армий из Испании, но зато гарантируют мятежникам признание прав воюющей стороны при малейшем «символическом жесте».

Но даже и эти предложения представители стран агрессоров встретили в штыки, требуя в первую очередь предоставления Франко прав воюющей стороны. Несколько дней потребовалось для переговоров с правительствами, после чего последовал новый маневр Италии: на заседании подкомиссии было заявлено, что Италия готова принять предложение об эвакуации «добровольцев» из Испании и согласна на отправку особых комиссий для установления точного числа «добровольцев», сражающихся на обеих сторонах, а также для переговоров с испанским правительством и генералом Франко о методах и условиях вывода иностранных солдат.

Не трудно понять, что этот итальянский маневр рассчитан на то, чтобы создать видимость готовности Италии к соглашению и этим предупредить возможные решительные шаги со стороны Англии и Франции—открытие франко-испанской границы, ликвидация невмешательства. И главное—Италия рассчитывает выиграть время: пройдет не один месяц, пока будут работать комиссии, пока будут идти переговоры, согласования,—это время Италия сумеет использовать для усиленной переброски необходимых генералу Франко подкреплений.

Такая затяжка на несколько месяцев вопроса о выводе из Испании иностранных войск наруку Франко и его итальянским и германским друзьям и потому, что все это время в отношении республиканской Испании попрежнему будет действовать запрет ввоза оружия, карантин на франко-испанской границе и т. д. Когда же пройдут сроки работы комиссий, Италия сумеет найти новые поводы к дальнейшим оттяжкам. Такова истинная цена итальянским предложениям.

Представитель СССР в комитете по невмешательству тов. Майский разоблачил эти ухищрения интервентов. От имени советского правительства тов. Майский решительно заявил, «что по убеждению советского правительства, так называемая политика невмешательства, проводимая через Лондонский комитет, ни в какой мере не достигла своей цели...», что советское правительство снимает с себя всякую ответственность за нее.

Советское правительство стоит за действительное невмешательство и потому оно готово поддержать все шаги к действительному и полному отзыву иностранных войск из Испании, что не может быть подменено никакой «символической эвакуацией».

Исходя из того, что на стороне Франко сражается до 100 тысяч иностранных войск, а число бойцов интернациональной бригады, сражающихся на стороне республиканского правительства, едва ли превосходит 10—12 тысяч, тов. Майский заявил решительное требование применения принципа пропорциональности и к «символической эвакуации». Вполне очевидно, что это единственно правильный принцип. Однако представители фашистских государств находят новые и новые отговорки и возражения, затягивая разрешение вопроса по существу.

В Лондоне продолжается комедия невмешательства. А в то же время под прикрытием этой дипломатической болтовни Италия и Германия усиленно готовят новый удар против испанского народа.

* * *

Нельзя не видеть, что итало-германская интервенция в Испании одновременно создает серьезную опасность интересам Англии и Франции. Германия устанавливает свои батареи, угрожая английским базам в Гибралтарском проливе. Италия создает свои военные базы в Средиземном море, угрожая важнейшим торговым путям Англии и Франции.

Захватническая политика итало-германских интервентов уже привела к ослаблению позиции Англии и Франции в Средиземном море. Новые уступки и попустительство интервентам способны лишь расширить их захватнические аппетиты и чреваты новыми серьезными опасностями для самой Англии. Однако из этих очевидных истин в Англии пока не делают необходимых решительных выводов, направленных к обузданию агрессоров.

Н.

К 20-й годовщине Великой Октябрьской социалистической революции в Киеве открывается выставка «Цветущая Украина». На снимке: экспонат выставки—скульптура украинской писательницы Леси Украинки (работа украинского скульптора Г. Л. Петрашевич).

(Союзфото).

Поздравления тт. Калинина и Литвинова г-ну Бенешу и г-ну Крофта в связи с 19-летием Чехословацкой республики

В связи с 19-летием Чехословацкой республики тов. Калинин и тов. Литвинов направили г-ну Бенешу и г-ну Крофта телеграммы следующего содержания:

«ПРАГА. Д-ру Эдуарду **Бенеш** — президенту Чехословацкой республики.

...ю честь от имени народов Советского Союза и своего собственного поздравить... и чехословацкий народ в день ...я существования независимой Чехословацкой республики.

...ение желаю Чехословацкой республике ...стоянного процветания и успехов. ...ктября 1937 года.

КАЛИНИН».

...РАГА. Д-ру Камиллу **Крофта** — министру иностранных дел Чехословацкой республики.

...чно поздравляю вас в день 19-летия существования независимой Чехословацкой республики. Глубоко убежден, что существующие отношения искренней дружбы между нашими странами и впредь будут развиваться столь же успешно на благо их народов и всеобщего мира.

28 октября 1937 года.

ЛИТВИНОВ».
(ТАСС).

Поиски самолета „Н-209“ поручено вести отряду Чухновского

В связи с тем, что дальнейшие поиски самолета тов. Леваневского будут происходить уже в условиях полярной ночи, по указанию правительства был подготовлен отряд тов. Чухновского из 4 самолетов, оборудованных специально для ночных полетов.

Этому отряду удалось быстро преодолеть исключительно неблагоприятные условия погоды и достигнуть Земли Франца Иосифа.

Правительственная комиссия по перелетам поручила отряду тов. Чухновского сменить отряд тов. Водопьянова, работавший в условиях дня и сумерек, и приступить при первой погоде к ночным поискам. Начальник экспедиции тов. Шевелев остается на острове Рудольфа.

Отряд тов. Водопьянова, возвращаясь на материк, прилетел на мыс Желания.

Награждение командиров, политработников, инженеров и техников РККА

За выдающиеся успехи в боевой, политической и технической подготовке соединений, частей и подразделений Рабоче-Крестьянской Красной Армии Центральный Исполнительный Комитет СССР постановил наградить орденами Союза 81 командира, политработника, инженера и техника.

Орденом Ленина награждены комдив **Юшкевич В. А.**, капитаны **Семашко Э. Б.** и **Полушко Ф. И.**, лейтенанты **Елкин Е. В.** и **Желтиков И. В.**

Орденом Красное Знамя награждены 55 человек, в том числе комбриг **Ковалев Д. М.**, комбриг **Тьюнин Я. А.**, полковник **Лапин П. М.** и другие.

Орденом Красная Звезда награждены 18 человек и орденом Знак Почета—3 человека.

(ТАСС).

Библиография

„НАША РОДИНА“

Партиздат, 1937 г.

Чувство огромной гордости за нашу любимую Родину наполняет сердце, когда читаешь эту прекрасную книгу о величественных победах социализма на одной шестой части земного шара.

Была убогая, бессильная страна темноты, рабства и отсталости «соломенная Русь» с раскинутыми по необозримым пространствам деревнями «Несытово», «Неелово» и «Голодухино». Была царская Россия, которую Ленин называл тюрьмой народов.

Есть могущественное социалистическое государство рабочих и крестьян, к которому обращены взоры трудящихся всего мира—страна, где 170-миллионный многонациональный народ живет счастливой, радостной жизнью.

Как богата наша Родина! Тучные плодородные поля, моря и многоводные реки, густые леса, богатейшие недра. Первое в мире место занимает СССР по площади своих лесов и черноземов, по богатству запасов водной энергии, нефти и торфа. Лучшими в мире считаются антрациты Донецкого и Кузнецкого бассейнов.

На территории, занимаемой 21 миллионом квадратных километров: в снежной сибирской тайге, на Дальнем Востоке, на Украине, Урале и в Поволжье—всюду на советской земле идет горячая социалистическая стройка.

Под руководством великой партии Ленина—Сталина в ожесточенной борьбе с врагами — троцкистами, бухаринцами и прочей контрреволюционной, фашистской нечистью—трудящиеся СССР коренным образом изменили социально-экономический облик страны.

Индустриальной социалистической державой стал Советский Союз. Наша промышленность в 1937 году производит продукции на 103 миллиарда рублей (по плану)—в 10 раз больше, чем до войны и в 15 раз больше, чем производила промышленность России перед революцией. Три четверти всей промышленной продукции дают сейчас предприятия, построенные советской властью.

По общему производству промышленной продукции СССР еще в 1935 году занял первое место в Европе и второе — в мире. По строительству комбайнов нашей стране принадлежит в мире первое место.

Если до революции главную массу продукции в России давало сельское хозяйство, то сейчас, в 1937 году промышленная продукция (по плану) достигает 77,4 процента всей продукции народного хозяйства.

Твердо став на колхозный путь—путь социализма, советское крестьянство завоевывает все новые высоты зажиточной и культурной жизни. Лучшие люди—стахановцы социалистического земледелия выращивают небывалые урожаи на советской земле.

До революции Россия в среднем собирала до 5 миллиардов пудов хлеба. А в 1937 году мы вплотную подошли к выполнению указания организатора побед социализма, гениального вождя товарища Сталина о достижении урожая в 7—8 миллиардов пудов хлеба.

Благодаря повседневной заботе партии и правительства о счастье советского народа, неуклонно растут культура и благосостояние трудящихся. Об этом красноречиво свидетельствуют цифры и факты 5-го и 6-го раздела этой замечательной книги.

В то время как по сравнению с 1929 годом средняя зарплата в 1936 году в Америке упала на 14, в Италии—на 18, в Германии—на 21 процент, в СССР средняя заработная плата увеличилась почти в три раза и это при все возрастающей покупательной силе советского рубля. Быстро растет потребление колхозной деревни.

В великой Сталинской Конституции записаны незыблемые права трудящихся на труд, образование, отдых, на обеспечение в старости. В нашей стране у трудящихся нет боязни за завтрашний день, столь присущей капиталистическому обществу.

Песней, в которой советский народ выразил чувства горячей любви и беззаветной преданности творцу счастливой жизни великому Сталину, заканчивается эта книга.

«О жизни поем мы прекрасной,
счастливой,
О радости наших великих побед,
От края до края, по горным вершинам,
Где свой разговор самолеты ведут,
О Сталине мудром, родном и любимом
Прекрасную песню народы поют».

Просто и ярко в книге излагаются основные, превосходно подобранные сведения о географии, экономике, государственном устройстве, о расцвете культуры, быте, о торжестве Ленинско-Сталинской национальной политики.

В дни, когда мы находимся накануне славного юбилея—XX-летия Великой Октябрьской социалистической революции, когда вся советская страна с исключительной активностью готовится к выборам в Верховный Совет,—эта книга должна получить самое широкое распространение. **Книга «Наша родина»**—превосходный агитатор, убедительно и понятно рассказывающий о величественных итогах 20-летнего существования первого в мире социалистического государства.

Б. С.

БРОШЮРЫ И ПЛАКАТЫ К ВЫБОРАМ

Облисполком выписал по два комплекта библиотечек и плакатов, выпущенных партиздатом к выборам в Верховный Совет, для каждой избирательной комиссии. Плакаты и библиотечки будут разосланы также райисполкомам, райсоветам, горсоветам, поселковым советам, избам-читальням, колхозным клубам, домам культуры, районным и городским библиотекам и по одному комплекту на каждый сельсовет.

Всего выписано 7930 библиотечек и 31196 плакатов.

Рост вкладов в сберкассы

Неуклонный рост материального благосостояния трудящихся в нашей стране находит яркое отражение во все увеличивающейся сумме вкладов в сберегательные кассы.

В 1935 году общая сумма вкладов в сберегательных кассах Курска составляла 3062216 рублей, а средний размер вклада был 213 рублей.

Год спустя сумма вкладов увеличилась до 5077489 рублей. Средний размер вклада за это время возрос до 360 рублей.

В настоящее время трудящиеся Курска хранят в сберегательных кассах 9057667 рублей. В среднем каждый вклад составляет 544 рубля.

Ярким показателем роста сбережений трудящихся является также и увеличивающаяся сумма средств в облигациях государственных займов.

В 1935 году курские займодержатели имели в облигациях займов 4276700 рублей. В 1936 году — 5427400 рублей. В данный момент на руках у займодержателей имеется облигаций на 7691500 руб.

Освоен выпуск нового препарата

В этом году трест лекарственных растений предложил курскому фармацевтическому заводу в производственных условиях изготовить пиретриновый экстракт для уничтожения комаров, мух и др. насекомых—разносчиков инфекционных заболеваний.

Завод с этим заданием справился успешно. Выпущена первая партия этого препарата в количестве 50 килограммов.

НОВЫЙ ДОМ КУЛЬТУРЫ

БОБРОВЫ ДВОРЫ. В районном центре заканчивается строительство нового Дома культуры. В Доме будут размещены: библиотека, читальня и зрительный зал, рассчитанный на 300 человек.

Открытие Дома состоится 7 ноября—в день 20-летия годовщины Великой Октябрьской социалистической революции.

ДОСРОЧНО ПОГАСИЛИ СТОИМОСТЬ ОБЛИГАЦИЙ

В связи с приближением XX годовщины Октября 40 домашних хозяек Бетовой горы (г. Курск) досрочно погасили стоимость облигаций займа укрепления обороны СССР.

Председатель уличного комитета БАХТИАРОВ.

Калибровка зерна

На курской мельнице 17п проводится изменение технологического процесса, направленное к полной очистке зерна от пыли, сора и минеральных примесей. Вводится специальная калибровка зерна, для чего устанавливаются зерноочистительные машины.

Над введением нового технологического процесса коллектив мельницы работает около полутора месяцев. Проект схемы разработал рабочий-крупчатник т. Мельник. Первое обработанное по новому методу зерно мельница дает к XX годовщине Великой Октябрьской революции.

Удачный опыт

В прошлом году колхоз имени Крупской, Большесолдатского района, запоздал с уборкой конопли. На одном участке часть семян осыпалась.

Весной этот участок пробороновали и... быстро появились всходы конопли. Правление колхоза оставило участок незасеянным другими культурами, чтобы, пользуясь случаем, получить опыт посева конопли под зиму.

Урожай получился сверх всяких ожиданий: 22 центнера семян и 10 центнеров пеньковолокна с гектара. Сейчас колхоз посеял один гектар конопли под зиму, чтобы продолжать этот опыт.

Н. БАШКАТОВ.

НА ГОРОДСКИЕ ТЕМЫ

НАВЕСТИ ПОРЯДОК В ФРУКТОВЫХ САДАХ

Под фруктовыми садами в Курске занята обширная площадь—653 гектара. В садах насчитывается 72 тысячи деревьев, в том числе одних только яблонь и груш 54 тысячи. Это большое, очень важное хозяйство, которым нужно умело управлять.

Однако сады в большинстве своем находятся в запущенном состоянии. За ними нет надлежащего ухода, отчего они из года в год приходят в упадок, теряют свою продуктивность.

Можно с уверенностью сказать, что обильный урожай фруктов нынешнего года был бы в наших садах, несомненно, намного выше, если бы этому участку хозяйства уделялось достаточно внимания.

Вызывает большую тревогу тот факт, что основной плодоносный фонд наших садов по своему возрастному составу, уже отжил свой век. Достаточно сказать, например, что из 54 тысяч яблонь и груш, насчитывающихся в курских садах, только 17500 деревьев моложе 40 лет и могут считаться вполне плодоносными. Остальные 36500 старше этого возраста, а многим из них минул уже седьмой десяток. Иными словами, большое количество плодовых деревьев являются уже абсолютно негодными.

Далеко не лучше обстоит дело и с так называемыми «косточковыми» деревьями—вишней и сливой. Около 80 процентов из них также достигли предельного возраста и скоро перестанут плодоносить.

Несмотря на это, посадка молодых деревьев происходит у нас очень медленно, а те же деревья, которые время от времени подсаживаются, большей частью, вследствие плохого ухода за ними, не приживаются, гибнут. Так было, например, в прошлом году, когда в садах было подсажено 4500 корней. Эта удивительная беспечность в обновлении древесного фонда наших садов привела к тому, что молодых плодоносящих деревьев (в возрасте 5 — 7 лет) имеется не больше 10 процентов.

В садах должны уже развернуться осенние работы. Нужно перекопать приствольные круги, обрезать сушь и произвести опрыскивание деревьев ядами. К этим работам, однако, готовятся еще плохо. Многие садопользователи не заключили договоров на производство осенних работ в садах.

Этой осенью должно быть подсажено 3500 молодых деревьев в том числе 3000 яблонь и 500 груш. При этом 1200 деревьев—мичуринских сортов.

Но, пока что, это только «наметка» Зеленстроя. Молодые деревья еще находятся где-то в питомниках....

В горсовете до самого последнего времени на фруктовые сады никто внимания не обращал. Этот участок выпал почему-то из поля зрения и районных советов г. Курска.

Городской земельный отдел должен взять сады под свое повседневное наблюдение. Надо установить строгий контроль за тем, как арендаторы садов справляются со своими обязанностями.

Нужно, наконец, навести порядок в садах.

Е. СТОЛОВ.

КУРСКИЙ ГОСЦИРК—НАКАНУНЕ ОТКРЫТИЯ

Заканчивается строительство курского государственного цирка. По архитектурному оформлению здание будет стоять в одном ряду с наиболее красивыми и благоустроенными цирками крупнейших центров страны.

В здание ведут три входа, отделанные в виде монументальных портиков, главный из которых обращен в сторону Красной площади и украшен колоннадой.

Вокруг зрительного зала, рассчитанного на 1500 мест, идет кольцеобразное фойе. В свою очередь фойе огибает удобная кольцевая вешалка. На верхнем этаже расположены два зала для отдыха публики. Залы эти будут обставлены мягкой мебелью.

Открытие цирка предполагается 7 ноября—в день празднования XX годовщины Великой Октябрьской социалистической революции.

В программу включены номера всех видов циркового искусства. Часть актеров уже прибыла в Курск.

Дирекция цирка создает бюро организованного зрителя, которое в ближайшие дни приступит к продаже постоянных сезонных мест.

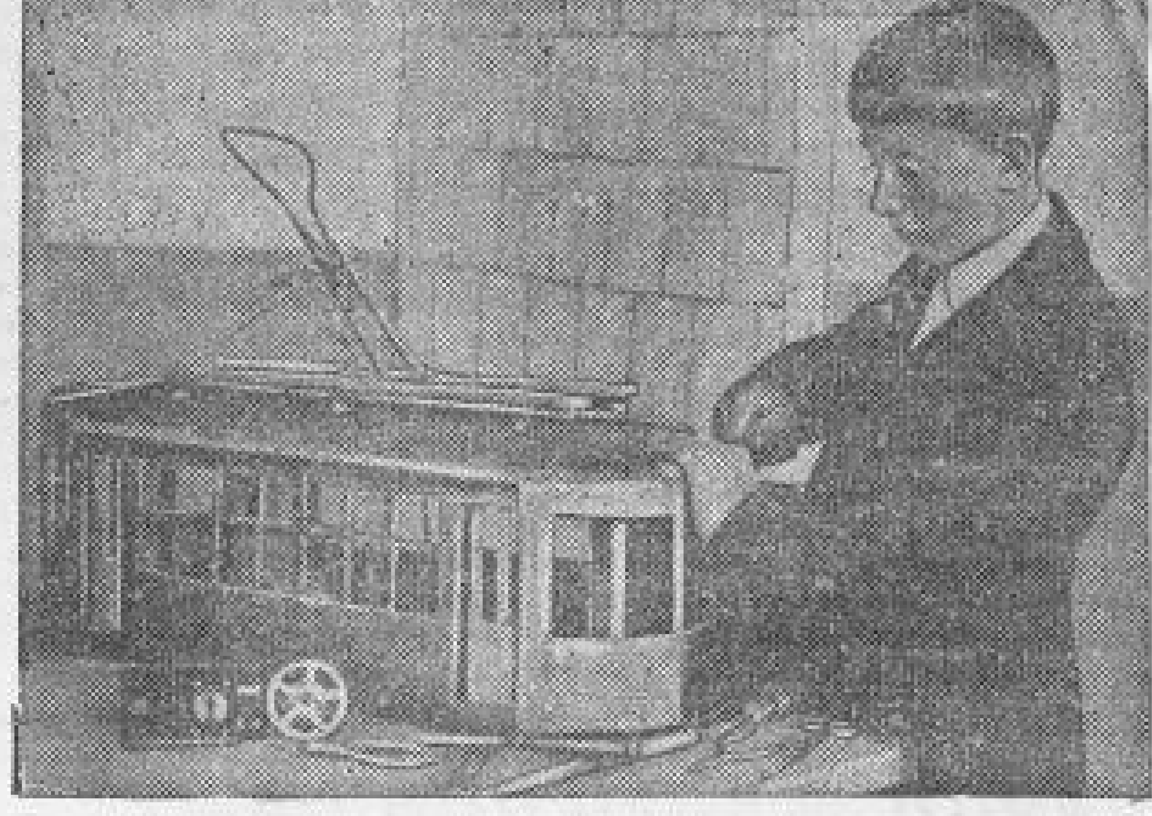

Курская областная детская техническая станция деятельно готовится к XX годовщине Великой Октябрьской социалистической революции.

На снимке: Витя Евдокимов, ученик 7 класса 42 школы, делает действующую модель трамвая.

Фото Шеховцова.

НАША ПОЧТА

(ЗА 12 ДНЕЙ)

Ежедневно утром и вечером почта приносит в редакцию внушительные п[illegible] писем.

Любовь к социалистической родине, вождю и дорогому учителю Иосифу Виссарионовичу Сталину—вот что выражают трудящиеся в своих письмах в редакцию.

Изо всех уголков Курской обл[асти] сообщают о деятельной подготовке к выборам в Верховный Совет СССР и XX годовщине Великой Октябрьской социалистической революции.

В коллективном письме домохозяйки, проживающие по ул. Добролюбова в Курске, тт. Потемкина, Драгомцева, Паш[illegible], Наумова, Марковчина и другие пишут:

— В кружке мы с большим интересом изучаем «Положение о выборах в Верховный Совет СССР».

Двадцатилетие советской власти решили встретить в чистых и уютных квартирах, а поэтому об'явили декадник уборки своих жилищ. Вызываем последовать нашему примеру всех домохозяек Курска.

— Как и все трудящиеся,—пишет Парфиянович,—работники облпотреб[союза] на предвыборном собрании единодушно постановили отдать свой первый голос творцу Конституции—товарищу Сталину и его ближайших соратников товарищей **Молотова, Калинина и Жданова.**

— В нашем клубе,—говорится в письме тов. Ештокина из колхоза им. Ле[нина] Ольховатского сельсовета, Покровского района,—на-днях состоялась встреча [пионе]ров с молодежью; до полуночи [бесед]овали, рассказывали о счастливом н[астоя]щем и о проклятом прошлом.

Тов. Боженко из Стрелецкого [района] тревожно сигнализирует: 25 рабочих [быв]шего Краснопольского совхоза, [прожи]вающих на Солянке, до сих пор не [взяты] на учет избирательным участком.

Поступили отклики на сообщение [проку]ратуры о вредительстве в тресте мук[оль]ной промышленности. В резолюции собрания работников треста, поступ[ившей] в редакцию, говорится:

— Мы обращаемся к Спец[иальной] коллегии областного суда с просьбой [при]менить к врагам высшую меру наказания — расстрел.

Всего за 12 дней—с 18 по 30 [октября] — редакция получила 770 писем [трудя]щихся и 327 ответов от организаций [о] расследовании и принятии мер в об[ластных] и районных организациях направлено [...] корреспонденций. Сообщения о [...] мерах и инструктивные письма [...] 612 авторам. В газете опубликов[ано ...] писем.

НАЙДЕНЫ КОСТИ МАМОНТА

КОРОЧА. Во время рытья ямы в [колхозе] «Красный пахарь», Яблоновского [сельсо]вета, обнаружен скелет мамонта. [По] счету уже второй скелет, найден[ный в] Яблоновском сельсовете.

Доходы от рыбоводст[ва]

ФАТЕЖ. Значительный доход по[лучен] от рыбоводства колхоз «Об'единение» [...]ниновского сельсовета.

В мае колхозники пустили в пру[д ...] штук мальков зеркального карпа. [Сейчас] каждый карп весит до килограмма. [Кроме] того, имеется много кара[сей ...] общий доход только от карпа соста[вит не] менее 5 тысяч рублей.

Отв. редактор М. ШАРОНЧИ[КОВ]
Издатель—Обком ВКП[(б)]

В ЗРЕЛИЩНЫХ ПРЕДПРИЯТИЯХ

КУРСКИЙ ОБЛАСТНОЙ ГОСУДАРСТВЕННЫЙ ДРАМАТИЧЕСКИЙ ТЕАТР имени А. С. ПУШКИНА
30 октября
В. Шекспир.
РОМЕО и ДЖУЛЬЕТТА
Трагедия в 5 действиях 21 картинах.
Постановка ... Республики А. Н. Кашина.
Начало в 8 часов вечера.
Касса открыта с 2 часов дня до 1 час. ночи.
Дети до 16 лет не допускаются.

1-й звуковой кинотеатр им. Щепкина
ул. Дзержинского, 64, тел. 2-47
Союзкиножурнал № 47 специальный выпуск к выборам в Верховный Совет СССР.
Ежедневно смотрите и слушайте звуковой фильм
ЧЕЛОВЕК-НЕВИДИМКА
31 X — ПЕТР ПЕРВЫЙ
Ежедневно детский сеанс в 5 ч.
СБОРНАЯ ПРОГРАММА
31/X — ЧАПАЕВ

Кинотеатр „Темп“
ул. Дзержинского, 81, тел. 64.
30 октября
кинороман в 8 частях
ПЕРВАЯ и ПОСЛЕДНЯЯ
Дети до 16 лет не допускаются.
31 октября
ГИКОР

...-й (новый) звуковой кинотеатр
ул. Луначарского
Ежедневно
Под крышами Парижа

Курская областная контора „РОССНАБФИЛЬМ“
ВЫПУСКАЕТ НА ЭКРАНЫ ОБЛАСТИ
СПЕЦИАЛЬНЫЙ ВЫПУСК
К ВЫБОРАМ В ВЕРХОВНЫЙ СОВЕТ СОЮЗА СССР.
Союзкиножурнал № 4[...]

КУРСКИЙ ГОРТОРГ
КУРСК, ул. Невского, № 6. ТЕЛЕФОНЫ ...
:ОБ'ЯВЛЯЕТ:
В предпраздничной и праздничной торговле к дню 20-й годовщины Октябрьской социалистической революции выпускает в продажу через свои магазины расширенный ассортимент гастрономических, бакалейных, винных, кондитерских и хлебных товаров.
МАГАЗИНЫ:
[illegible]
РЕСТОРАНЫ
[illegible]

Для лучшего обслуживания — ПОТРЕБИТЕЛЯ ПИТАНИЕМ —
[illegible]

В ближайшие дни выходит [из] печати и поступит в прод[ажу] брошюра
ИТОГИ ВЕЛИКИХ ПОБЕ[Д]
Сборник материалов для агитаторов-беседчиков к 20-й годовщине Великой Пролетарской Социалистической Революции.
Курское областное издательство Обкома ВКП(б)

№№ ТЕЛЕФОНОВ РЕДАКЦИИ «КУРСКОЙ ПРАВДЫ»: зам. отв. редактора — 65, секретариат — 5-39, зав. отдел. писем — 1-61, отделы рабсельнкоров и писем—2-15, отдел областной и городской информации — 5-64, культурный отдел — 5-64 (два звонка), пром.-транспортный отдел — 11-54, советско-торговый отдел—11-54 (два звонка), отдел международной информации и отдел обзоров печати—2-91, партийный отдел—5-09, сельхозотдел—4-25, выпускающий—6-04, книгоиздательство—8-82, заведующий издательством Обкома ВКП(б)—3-53, бухгалтерия—8-37, отд. об'явлен.—1-50. Адрес редакции: улица Ленина, 77.

Уполн. облдита Т.—23175. Курск, типография им. К. Маркса, Золотая, 15, тел. № 2-09. Тираж 70000 экз.