Областная общественно-политическая газета

КУРСКАЯ ПРАВДА

Издание основано в июне 1917 года, выходит по вторникам, четвергам и пятницам

Февраль 1937 года

Пролетарии всех стран, соединяйтесь!

КУРСКАЯ ПРАВДА

Орган Курского Обкома ВКП(б), Облисполкома, Облпрофсовета и Горкома ВКП(б)

Понедельник, 1 февраля 1937 г. № 25 (4151) Год изд. 20-й

Страна приветствует справедливый приговор

С напряженным вниманием следила вся страна за процессом антисоветского троцкистского центра. Обвинительное заключение, судебный отчет, ежедневно публиковавшийся в нашей печати, речи государственного обвинителя и защитников— все это обсуждалось во всех уголках Советского Союза. И тысячу раз был прав тов. Вышинский, когда он в своей блестящей обвинительной речи, формулируя меру наказания для подсудимых, сказал, что это не только его требование, но и воля многомиллионного советского народа.

Неизмеримая ненависть к банде преступников, стремившихся повредить нашу жизнь и уничтожить все завоевания Октябрьской социалистической революции, клокотала в груди каждого честного гражданина. В многочисленных резолюциях трудящиеся сказали свое суровое, но справедливое слово: уничтожить презренных изменников Родины!

Вчера опубликован приговор Военной Коллегии Верховного Суда СССР, который вынесен после 7-дневного и тщательного разбирательства. Полная банда троцкистских выродков, предателей, диверсантов, фашистских агентов получила по заслугам.

Газеты, телеграф, радио разнесли решение суда по все концы нашего государства, на весь мир. С удовлетворением и единодушным одобрением встретил советский народ приговор суда.

«Кировцы пламенно приветствуют Верховный Суд СССР, выразивший в своем приговоре единодушное требование великого советского народа»,—пишут рабочие Кировского завода, крупнейшего предприятия Ленинграда. С Украины и Урала, из Сибири и Западной Сибири, с заводов и фабрик, из совхозов и колхозов—отовсюду, где бьется честное сердце советского патриота, бурным потоком идут слова приветствия Верховному Суду.

«Мы, рабочие и работницы комбината «Красная роза» (Москва), с величайшим удовлетворением приветствуем и одобряем приговор Военной Коллегии Верховного Суда Союза ССР по делу антисоветского троцкистского центра. Этот приговор выразил волю всего народа. Приговор пролетарского суда будет крепким ударом по переходному отряду международной контрреволюции—троцкизму. Пусть знают и помнят все враги нашей Родины, что никогда не дрогнет стальной меч пролетарской диктатуры в руках народа, и, кто посягнет на наше знамя, на наши революционные завоевания, того постигнет такая же участь. Подлейшему из подлых, врагу народа—Иуде-Троцкому не миновать волнения пролетариата за все гнусные, кровавые злодеяния. Мы требуем быстрейшего расследования деятельности правых организаций Бухарина, Рыкова, Угланова. Мы, рабочие и работницы, станем гранитной стеной вокруг наших вождей, нашего дорогого, любимого товарища **Сталина**».

Одобряют приговор рабочие, которых троцкисты хотели превратить в рабов капитализма, чьи заводы и фабрики подлые реставраторы капитализма стремились отдать буржуазии. Одобряют приговор советские крестьяне, чьи колхозы осужденные преступники надеялись распустить, повергнув трудящихся советской деревни низко, к нищете, малоземелью, еще и кулацкой кабале. Одобряют приговор советские интеллигенты, люди науки, техники, искусства, все, кому социалистический строй предоставил неограниченные возможности для творческой деятельности на благо народу и всему человечеству. Одобряют приговор добросовестные защитники наших рубежей красноармейцы и краснофлотцы. Троцкистские бандиты пытались сразить Красную армию с тыла, пустили под откос эшелоны с бойцами, создавали фашистским генеральным штабам военные тайны. Одобряют приговор все честные граждане Советского Союза, сыны и дочери нашей славной, великой Родины, которую изменники и предатели хотели продать германским фашистам и японским самурраям, превратить в колонии.

Такого, и только такого приговора ждали советские люди, ждали все друзья Советского Союза за рубежом!

Трудящиеся Москвы, столицы Советского Союза, ответили на приговор шайке троцкистских вредителей и террористов народной демонстрацией. На транспарантах и плакатах москвичей были написаны слова благодарности Верховному Суду СССР за справедливое решение и Народному Комиссариату Внутренних Дел—за раскрытие этой гнусной шайки. Многотысячные демонстрации трудящихся, приветствующих осуждение заклятых врагов социализма, состоялись в Ленинграде, Свердловске, Туле и других городах.

Красной нитью проходит в гуле одобрений трудящихся одна мысль: нужно работать еще лучше, еще производительнее, чтобы не только перекрыть урон, который нанесли троцкистские вредители нашей стране, но еще быстрее, чем до сих пор, множить народное богатство, материальную базу могущества и величия нашей Родины. В своем обращении ко всем рабочим Советского Союза коллектив московского завода «Серп и Молот» пишет:

«Мы должны с большей энергией и настойчивостью взяться сейчас за ликвидацию последствий вредительства. Товарищи металлурги, товарищи угольщики, товарищи энергетики, товарищи химики, товарищи железнодорожники! Мы обязаны сейчас заглянуть глубже во все уголки наших предприятий, таким социалистическим хозяином обыскать все темные места, вывести все пятна. Дружным сталинским трудом вонзим стране тот прем, который нам оценили троцкистские бандиты... 1937 год должен дать такую производительность труда во всех отраслях народного хозяйства, какой не знал и не знает капиталистический мир...».

Трудящиеся делают из процесса над собой совершенно правильный вывод: быть еще бдительнее, научиться распознавать любые приемы и методы вражеской деятельности. Не оставлять без внимания, без расследования и наказания ни один, даже самый ничтожный акт вредительства. Опыт показывает, что там, где бдительность была действительной, а не показной, там врагу не удавалось нанести ущерб, как бы он к этому ни стремился.

«Мы усилим нашу классовую революционную бдительность,—заявляют рабочие московского завода имени Фрунзе,— и будем беспощадно разоблачать и громить всех, кто попытается расстроить наши стальные ряды и замедлить наш шаг на пути к светлому будущему».

Многочисленные отклики трудящихся на приговор проникнуты горячей любовью и беспредельным доверием к партии **Ленина—Сталина** и советскому правительству, под чьим мудрым руководством народы Советского Союза уверенно идут на своем победном пути всех врагов.

Острый меч социалистического правосудия беспощадно обрушился на кучку преступников и изменников. Пусть знают их сообщники за рубежом, в стране фашизма, что подобная же участь ждет каждого, кто задумает покушаться на свободу и независимость нашей страны, кто задумает встать на нашем победном пути к вершинам человеческого счастья. Пусть знает подлейший из подлых, презренный враг трудящихся всего мира, проклятый организатор новой войны Иудушка-Троцкий, что и его не минует гнев народа. И его, фашистского и прирожденного сообщника фашизма, настигнет суровая кара за чудовищные злодеяния, которые он творил и творит. Наша могучая, несокрушимая Родина превратит в тлен и прах каждого, кто посягнет на ее целостность и независимость. Ничто, ничто не помешает советскому народу жить, побеждать, победоносно двигаться к коммунизму!

(Передано «Правды», передано по радио).

ПОПЫТКА ПОКУШЕНИЯ НА ВАЙЯНА КУТЮРЬЕ

ПАРИЖ, 30. «Юманите» сообщает об имевшем место вчера в Париже попытке покушения на деятеля коммунистической партии Вайяна Кутюрье. Не зная, что Вайян Кутюрье в данное время находится в отъезде, некий фашист, прибывший из Бреста, подкарауливал Вайяна Кутюрье у дома, в котором последний проживает. Принял случайного прохожего за Вайяна Кутюрье, злоумышленник набросился на него с револьвером. Обнаружив затем ошибку, нападавший пытался скрыться, но был арестован полицией.

«Юманите» по поводу этого покушения пишет, что редакция располагает доказательствами того, что французские фашисты организуют террористические акты.

Перед пушкинскими днями

КАЛИНИН, 31. В Пушкинском заповеднике Академии наук СССР (село Михайловское) заканчиваются последние приготовления к пушкинским праздникам. Здесь закончено строительство нового здания для дома-музея Пушкина. Оно выстроено на месте сгоревшего дома Пушкиных. Заканчивается реставрация каменной лестницы, ведущей к могильному холму (в бывшем Святогорском монастыре), и каменной балюстрады, окружающей холм.

К юбилейным дням в селе Михайловском закончится строительство электростанции.

ПРАВИТЕЛЬСТВЕННЫЙ КРИЗИС В ЯПОНИИ

Формирование нового кабинета поручено Хаяси

ТОКИО, 29. Агентство Домей пуши сообщает, что император поручил сформирование нового кабинета Хаяси. Хаяси принял поручение.

Хаяси был военным министром в правительстве Саито и Окада. 3 сентября 1935 года он вышел в отставку, неся ответственность за убийство бывшего начальника военного отдела военного министерства Нагата в августе 1935 года, совершенное подполковником Айдзава. Японская печать, комментируя отставку Хаяси с поста военного министра в 1935 году, единодушно выражала сожаление по поводу его отставки, считая, что он осуществлял политику усиления контроля над армией.

Хаяси, будучи командующим японскими войсками в Корее во время возникновения «манчжурского инцидента» 1931 года (японская оккупация Манчжурии), по собственной инициативе направил в Манчжурию часть японских войск, находившихся в Корее, для сотрудничества с квантунской армией (японская армия в Манчжурии).

В марте 1936 года Хаяси ушел в отставку с действительной военной службы, неся ответственность как член высшего военного совета за февральские события (военно-фашистское выступление в Токио 26 февраля 1936 года).

Позиция военных властей

ТОКИО, 30. Очевидно, под влиянием тревожных откликов в политических кругах и в деловом мире на формирование правительства Хаяси военные власти опубликовали заявление «в форме беседы с журналистами». Военные власти заверяют, что они не собираются установить диктатуру, но повышают о желании фашистской политики и не нарушают таких реформ экономической системы, которые внесли бы хаос. Как уже было раз'яснено в заявлении военных властей, выпущенном 23 января, армия придает главное значение «усовершенствованию обороны, проведению позитивной внешней политики и желает очищения политических кругов в полном смысле слова». Армия—согласно заявлению—«решительно опровергает слухи о том, что она согласилась на сформирование правительства Хаяси лишь на основе известных условий. Вообще армия крайне обеспокоена лишенными всякого основания слухами о намеченном всеобщем обновлении».

ТОКИО, 30. Судя по сообщениям агентства Домей пуши, конкретные шаги Хаяси по оформлению кабинета ведутся в полном контакте с военными властями. Хаяси сегодня совещался с заместителем военного министра Умедзу, который после беседы с Хаяси заявил, что армия поддерживает Хаяси в деле оформления кабинета.

Сегодня же Хаяси виделся с военным министром Терауци и с морским министром Ягаки. После встречи Хаяси с Терауци состоялось совещание руководящей тройки армии в составе Терауци, начальника Камиия (начальник генерального штаба) и Сутиама (генеральный инспектор военного обучения). Совещание постановило выдвинуть кандидатуру Сутиама на пост военного министра.

Оценка положения японской печатью

ТОКИО, 30. По общей оценке печати, в политических кругах и в деловом мире Японии поручение Хаяси сформировать новый кабинет встречено «со смешанным чувством», причем преобладает пессимизм и известное разочарование. Главная причина пессимизма в том, пишут газеты, что правительство Хаяси приходит к власти в результате полной победы военных властей в борьбе вокруг образования кабинета Утаки. Таким образом, несмотря «на личные качества Хаяси», новое правительство, приближаясь по своему типу к военному правительству, очевидно, будет способствовать усилению стремления к фашизации со всеми вытекающими отсюда последствиями во внутренней и внешней политике.

В промышленных кругах, указывает «Асахи», «крайне разочарованы провалом попыток Утаки сформировать кабинет и тем, что Хаяси намечен на пост премьера. В этих кругах считают, что это означает полное удовлетворение требований военщины».

В военных кругах, по сообщению «Ниппи-ниппи» и «Асахи», весьма удовлетворены назначением Хаяси и уверены, что его правительство осуществит чаяния военных властей.

Отношение партий к кандидатуре Хаяси

ТОКИО, 31. Партия «минсейто» в отношении Хаяси в формируемого им правительства хранит полное молчание. Партия сейюкай 30 января выпустила лишь туманное заявление, указывающее, что «сейчас главная задача заключается в ликвидации беспокойства и тревоги, вызванных неурегулированностью политического положения». В то же время партия Кокумин Домей 30 января опубликовала заявление, целиком поддерживающее кандидатуру Хаяси, указывая, что «сейчас такое время, что правительство должно быть возглавлено военным деятелем».

Не высказывая конкретно своего отношения к назначению Хаяси премьером, центральный комитет партии Сикай Тайсято 30 января опубликовал заявление, в котором указывается, что он считает необходимым вновь заявить, что Сикай Тайсято «намерена бороться за отмену налогов, падающихся тяжелым бремени для трудящихся масс, за рационализацию военных расходов и за установление парламентаризма, защищающего интересы масс». Заявление далее рекомендует Хаяси немедленно после оформления кабинета об'явить свою политику и распустить нижнюю палату с тем, чтобы «в новых всеобщих выборах выявить волю народа». Фашистская партия Сейюкто 30 января опубликовала заявление, высказывающее некоторое недоверие к Хаяси и требующее от него «отказаться от какого-бы то ни было компромисса с политическими партиями», ибо в противном случае Сейюкто будет рассматривать как «жаровню в руках сил, стремящихся к сохранению существующего положения».

4 года фашистской власти в Германии

БЕРЛИН, 30. Назначенные на сегодня парадные церемонии по случаю 4-летнего пребывания фашистов у власти носили более бледный характер, чем ожидалось. Если не считать обычную уличную шумиху, внешним выражением их явился дождь всевозможных назначений, повышений в чинах и других наград по армии, полиции и фашистской партии.

Гиндем, как обычно, в подобных случаях имелось заседание рейхстага, о котором вспоминали по этому случаю. Следует отметить, что берлинским корреспондентам ТАСС и «Правды» было отказано в входном билете на заседание рейхстага.

В течение двух минут рейхстаг «провернул» все необходимые формальности, как-то: конституирование рейхстага, выборы президиума и т. д. Еще три минуты заняло принятие закона о продлении на 4-летний срок чрезвычайных полномочий правительства. Затем с 2-часовой речью выступил Гитлер.

Выступление Гитлера на заседании рейхстага

Колониальные притязания главы фашистской Германии

БЕРЛИН, 30. Сегодня на заседании рейхстага Гитлер произнес речь.

Отвечая английскому министру иностранных дел Идену, указавшему, что германское правительство своей политикой ведет Германию к изоляции, Гитлер заявил, что Германия не чувствует себя изолированной. В подтверждение Гитлер привел договоры, заключенные Германией с Польшей, Австрией и Италией, а также «дружественные» отношения и к Венгрии, Югославии, Болгарии, Греции, Португалии и... к Испании!

Гитлер указал в этой связи также на «антикоминтерновское» германо-японское соглашение.

Равным образом, заявил Гитлер, «Германия не ведет и политики экономической самоизоляции». Возможно, сказал он, что Иден усматривает эту политику в нашем 4-летнем плане. «В таком случае надо сказать с неоставляющей сомнения ясностью, что германское решение осуществить этот план — непреклонно». Гитлер повторил свои старые нападки на большевизм, который «хочет навязать свое господство всем народам», и упрекал Идена, что тот не желает этого видеть. Касаясь отношений с Советским Союзом, Гитлер заявил, что Германия не намерена расширять договорных отношений с СССР.

Переходя к вопросу о разоружении, подлитому в речи Идена, Гитлер заявил, что «определение размера необходимых для защиты Германии вооружений принадлежит германскому народу и будет решаться лишь в Берлине».

Гитлер остановился также на вопросе о возврате Германии колоний. При этом он снова повторил давно известные аргументы и закончил следующим заявлением: «Итак, требование колоний для нашей перенаселенной страны, само собой разумеется, будет подниматься все снова и снова».

ЛОНДОН, 31. Речь Гитлера встретила холодный прием в печати. Газеты резко критикуют ее или замалчивают. Всеобщий протест вызывает заявление Гитлера о колониальных притязаниях Германии.

„За успехи и верность"

БЕРЛИН, 31. Вчера после заседания рейхстага состоялось торжественное заседание кабинета, на котором Гитлер благодарил министров «за успехи и верность» и об'явил о приеме в фашистскую партию всех членов правительства. Как известно, некоторые из них, например, военный министр Бломберг, министр иностранных дел Нейрат и другие до сих пор не числились членами фашистской партии.

ПОЛИТИЧЕСКИЕ КРУГИ ЖЕНЕВЫ О РЕЧИ ГИТЛЕРА

ЖЕНЕВА, 31. В кругах Лиги наций отмечают, что речь Гитлера своим острием направлена целиком против Англии, если не считать обычных и уже всем надоевших выпадов против Советского Союза. Выбирая темой своей речи выступление Идена, отвергая всякую мысль об общеевропейском соглашении, когда выяснился, что германскому правительству удалось договориться с рядом фашистских правительств и, выдвигая отдельные требования колоний, Гитлер, как здесь полагают, надеялся усилить позицию профашистских элементов в британских кругах и испугать колеблющиеся элементы, пытающиеся иногда проводить политику коллективной безопасности. «Гитлер предлагает англичанам выбирать: либо войну за потерянные германские колонии, либо свободные руки для Германии в «войне на востоке»,— так комментируют речь Гитлера в политических кругах Женевы.

Прения о национальной обороне во французской палате

ПАРИЖ, 29. Вчера в палате депутатов продолжались прения по вопросу национальной обороны.

Реакционный депутат Кериллис выступил с критикой французской военной авиации, а также противовоздушной артиллерии. Кериллис указал, что Германия имеет в своем распоряжении 2000 новых современных самолетов, в то время как Франция располагает лишь 1250 самолетами устарелого типа. Германия производит каждый месяц 250 самолетов и 500 моторов; производство самолетов во Франции—ниже. По словам Кериллиса, дальнобойность французских зенитных орудий достигает 5500 метров, в то время как германские самолеты поднимаются на 6 и 7 тысяч метров.

Выступавший затем Арциибо заявил, что Франция имеет 430 тысяч солдат, в то время как у Германии вскоре будет миллион солдат. У Франции имеется самолетов столько же, сколько у Англии, Италия же имеет 1900, а Германия 2000 самолетов, Германия создала 30 полков противовоздушной обороны. Оратор констатировал далее с сожалением отсталость некоторых французских военных судов и указал, что морское строительство развивается чрезвычайно медленно, в то время как Франция владеет обширными колониями и должна защищать свои интересы во всем мире, начиная от Африки и кончая Дальним Востоком, где Япония и Германия проводят антифранцузскую политику.

ПОЛОЖЕНИЕ НА ФРОНТАХ В ИСПАНИИ

Визит английского адмирала главе испанского правительства

ВАЛЕНСИЯ, 30. Английский адмирал Бакгаус, прибывший в Валенсию на линейном корабле «Нельсон» в сопровождении командира крейсера «Нептун» и английского поверенного в делах Форбса, посетил вчера главу испанского правительства Кабальеро. В честь английских гостей был устроен банкет.

Сегодня Кабальеро сделал ответный визит адмиралу Бакгаусу, посетив линкор «Нельсон».

НЕВМЕШАТЕЛЬСТВО ПО-ИТАЛЬЯНСКИ

ПАРИЖ, 30. Газета «Пополяре» указывает, что в ожидании установления контроля над соблюдением соглашения о невмешательстве Муссолини усиливает отправку «добровольцев» в Испанию на помощь испанским мятежникам. Так, в Эболи, Салерно и других пунктах было сосредоточено 3000 «добровольцев», которые должны были отправиться дальше 30 января.

20 января начальник штаба фашистской милиции генерал Руссо прибыл в Милан. Собранным офицерам фашистской милиции Руссо предложил усилить переброску «добровольцев» в Испанию, указав, что «итальянское и германское правительства решили предоставить Франко необходимую помощь как людьми, так и материалами». При этом Руссо сделал несколько язвительное замечание по адресу «демократических держав, продолжающих заниматься посылкой нот».

На снимке: отряд кавалерии правительственных войск на мадридском фронте.

Правительственные войска удерживают свои позиции

БИЛЬБАО, 29. Тяжелая артиллерия республиканских войск успешно обстреливает город Вильареаль. В этом районе солдаты мятежной армии продолжают ежедневно переходить в ряды республиканцев.

ЛОНДОН, 30. Мадридский корреспондент Рейтер пишет, что начавшаяся 29 января в 20 час. сильная артиллерийская бомбардировка Мадрида, в 21 час. неожиданно прекратилась. Мятежники пытались отвоевать позиции в Западном парке, которые они там потеряли, но были отбиты правительственными частями.

БАРСЕЛОНА, 31. На мадридском фронте затишье. Вчерашние ночные атаки мятежников в направлении Западного парка были отбиты.

ПАРИЖ, 31. По сообщению Гавас из Мадрида, во время вчерашнего сражения в секторе Аранхуэса мятежники потеряли около тысячи убитыми и ранеными.

Сообщение комитета обороны Мадрида

ПАРИЖ, 30. Комитетом обороны Мадрида 29 января в 21 ч. 30 м. опубликовано сообщение, в котором говорится: «Четыре самолета мятежников, совершавшие рейд над позициями правительственных войск в южном районе Таго, по ошибке спустились из-за густого тумана позади наших линий. Два самолета опустились близ деревни Эльчар, в 15 клм. от Кастуэра. Оба самолета — итальянского производства, снабженные пулеметом. Летчики взяты в плен. Третий самолет опустился на дороге, ведущей из Мадрида в Хаен. Четвертый самолет опустился у реки Хаиуула. Летчик-итальянец убит при неудачной посадке. Последние два самолета также итальянского производства.

На мадридском фронте улучшено положение наших позиций, занятых накануне в Западном парке.

ИСТИННЫЕ СИМПАТИИ ГЕРМАНСКИХ ТРУДЯЩИХСЯ

БЕРЛИН, 30. В провинциальной газете «Гакенкрейцбаннер», издаваемой в Мангейме, проскользнуло сообщение, показывающее, кому в Испании симпатизируют германские трудящиеся. При попытке перебраться через Рейн во Францию было арестовано двое рабочих, желавших вступить добровольцами в испанскую республиканскую армию». Предавшие суду рабочие публично признались в своем желании сражаться против испанских фашистов. Суд об'явил их «преступление» «особо тяжелым нарушением важных интересов империи» (несмотря на то, что декрет о запрещении добровольчества еще не вошел в силу и даже не опубликован) и приговорил одного рабочего Клемпа к году и двум месяцам каторги.

Процесс антисоветского троцкистского центра

Утреннее заседание 29 января

Последнее слово подсудимого Пятакова

Граждане судьи, я отказался от защитительной речи, потому что государственное обвинение было правильно в смысле установления фактов, оно было правильно и в смысле квалификации моего преступления. Но я не могу согласиться, я не могу примириться с одним утверждением государственного обвинителя: это то, что я и сейчас остаюсь троцкистом.

Не думайте, граждане судьи,—хотя я и преступник, но я человек,—что за эти годы, годы удушливого троцкистского подполья, я не видел того, что происходит в стране. Не думайте, что я не понимал того, что делается в промышленности.

Я ведь понимал не только то, что делается. Я же видел, несмотря на то, что это ни в малейшей степени не уменьшает их гнусности преступлений, их объективной значимости, но я же видел, что мы—группа троцкистов, как правильно сказал государственный обвинитель, передовой отряд фашистской контрреволюции, что мы делаем предательские вещи по моим хотя бы не могу для описания помешать об'ективный ход развития промышленности, хозяйства. Но так было. И когда уже к концу 1935 года, к 1936 году мы вплотную подошли, вернее, неправильно,—не вплотную подошли, а оказались в самой гуще государственной измены, предательства и самой неприкрытой фашистской контрреволюции, когда ясно было и для нас, что мы превращаемся в агентуру фашизма, тогда не только у меня было стремление уйти от этого.

И вот тогда, когда не только я предстал перед советским судом, когда я несу полную уголовную ответственность по советским законам перед советским судом за свои преступления, когда мы отвечаем в полной мере за все свои деяния,—тот, во имя которого мы это делали, по прямым указаниям и наущениям которого мы все это совершали, зная его очень хорошо, я думаю,—не найдет ничего другого, как отказаться от того, что мы делали вместе с ним и под его руководством, клеветать на нас, лгать, обвинять в трусости и в чем угодно другом.

Троцкий ничего другого не сделает.

Говорю, что вместе с нами на скамье подсудимых не сидит этот основной преступник, не раскаявшийся преступник до конца, каким является Троцкий.

Я слишком остро сознаю свои преступления и я не смею просить у вас снисхождения. Я не решаюсь просить у вас даже пощады.

Последнее слово подсудимого Радека

Я пошел с троцкистской организацией не во имя теории Троцкого, гнилость которой я понял во время первой ссылки, я не во имя признания его авторитета вождя, а потому, что другой группы, на которую я бы мог опереться в тех политических целях, которые я себе ставил, не было.

Я должен признать вину, исходя из оценки той общей пользы, которую эта правда должна принести. И если я слышал, что на скамье подсудимых сидят просто бандиты и шпионы, то я против этого возражаю.

Дело состоит в следующем — процесс этот показал два крупных факта: сплетение контрреволюционных организаций со всеми контрреволюционными силами страны. Это один факт.

Попадно, государственный обвинитель, суд, которые знают всю историю троцкизма, которые знают нас, не имеют никакой причины подозревать, что мы, неся на спине бремя террора, еще для удовольствия присвоили себе государственную измену. Убеждать в этом нас нет никакой надобности. Надо убедить, товарищи, разъяренные, бросящие троцкистские элементы страны, которые на скамьях еще [illegible], которые должны понять, что мы здесь сидим, потрясенные до глубины, и говорим правду и только правду. И было еще сказать вашему миру то, что Ленин—я с дрожью повторяю это имя в этой связи—в [illegible] директивах для делегации, направляющейся в Гаагу, писал о тайне войны. Кусок этой тайны нашелся в руках сербского молодого националиста Гаврилы Принципа, который мог ударить в крепости, на [illegible] он был сербский националист и чувствовал свою правоту, борясь за эту тайну, которая охраняла сербское национальное движение. Я не могу скрыть эту тайну и взять ее с собой в гроб. И если бы я эту правду спрятал и с ней сошел со сцены, как это сделал Каменев, как это сделал Зиновьев, как это сделал Мрачковский, то я, когда передумывал эти все вещи, в предсмертный час слышал бы еще проклятия тех людей, которые будут убиты в будущей войне и которым я мог можно помаранными дать средства борьбы против готовящейся войны.

Поэтому основываю утверждение, что на скамье подсудимых сидят уголовники, которые потеряли все человеческое.

Часть моих сообщников вернулись на путь борьбы, как убежденные троцкисты, стоящие на точке зрения перманентного отрицания возможности построения социализма в одной стране. Я вернулся, разуверившись в этой концепции Троцкого, вернулся, смалодушничал перед трудностями социализма в 1931—33 г. На этом я споткнулся и пошел обратно в это подполье. И на этом пути я сразу стал предметом обмана.

И какая картина передо мной? Первый этап. Киров был убит. Годы террористической подготовки, десятки бросячий террористических групп, жлущих на авось, чтобы уклонять одного из руководителей партии. А, с другой стороны, я же был достаточно близок к правительству и руководящим кругам партии, чтобы знать, что не только меры предосторожности органов безопасности, но народные массы настолько стали бдительны, что идеи, что можно повалить палкою советскую власть террором, даже с помощью самых преданных, отважных террористических групп, что это—утопия, что можно повергнуть человеческими жертвами, но это не может свалить советскую власть.

Все то, что говорил общественный обвинитель о реставраторском характере не только директивы Троцкого, но всей работы троцкистов,—это правда, которую не пошелеблешь. Самя директивы были директивами на полное восстановление капитализма.

И эта правда—основная правда, имеющая решающее значение для оценки троцкистов, как общественного течения, и это не закрывает обвинителю глаз на это.

Я должен рассказать теперь о закулисной стороне этого совещания, которое мы хотели созвать. Почему это совещание не состоялось, что сорвалось за кулисами этого совещания, почему я даже человеку, так мне близкому, как Бухарин, который знал о ведущемся контакте с представителями западно-европейских и восточных держав,—не сказал о декабрьской инструкции и не сказал о свидании Пятакова с Троцким?

Я буду об этом говорить, потому что это может иметь в дальнейшем практическое значение, и даст ответ на вопрос, не осталось ли еще что-нибудь скрытого. Я думаю, что да: что осталось скрыто и от нас и от плотей, а может быть открыто.

Я несколько возвращусь к фамилии Дрейцера.

Когда Дрейцер в продолжение 7—8 месяцев не появлялся в Москве, я мог думать, что это конспирация. Но когда Дрейцер не явился в январе и, получив от меня телеграмму приехать на совещание, приехал в Москву и не явился ко мне,—он был в Москве в 1935 году и не явился,—то для меня стало ясно, что Троцкий на основе той переписки, которую имел с нами, видя отпор Пятакова и сомнения наши насчет пораженческой линии,—что он создает наряде с параллельным центром какую-то новую чертовщину. Я это вижу в том, что Дрейцер в 1935 году прошел мимо нас.

Когда я прочел материал процесса об объединенном центре, то там не было ни одного факта, который мне был бы неизвестен, который прошел бы мимо других. Это констатает, что тут действовала какая-то третья организация.

И, наконец, когда Пятаков вернулся из-за границы, он бросил мельком о разговоре с Троцким, что Троцкий ему сообщил, что создаются кадры людей, не разрешенных сталинским руководством. Но когда я прочитал об Ольберге и спросил других, знает-ли кто о существовании Ольберга, то об этом никто не знал, и для меня стало ясным, что Троцкий создает здесь, помимо кадров, прошедших его школу, организацию агентуры, прошедшей школу германского фашизма. И я непосредственно нашел ответ этому тогда, когда встал вопрос о совещании. Для меня было ясно, что имели Дрейцер узнает о том, что мы поставим вопрос о директивах Троцкого в такой плоскости, что это может привести снова к расколу, как в 1929 году, то раньше, чем мы поставим этот вопрос, нас уже не будет. Но потому, что Дрейцер плохо к нам относился, но потому, что он был верейшим человеком Троцкого и он имел непосредственно более тесную связь с ним, помимо нас.

Знал ли я до ареста, что это кончится именно арестом? Как я мог не знать об этом, если был арестован заведующий организационной частью моего бюро—Тивель, если был арестован Фридланд, с которым за последние годы я очень часто встречался. Но буду называть других фамилий, я могу назвать еще десяток фамилий людей, которые часто встречались со мною. Я тогда не мог ни на одну минуту иметь сомнения в том, что это [illegible] в Наркомвнуделе. И тогда я должен ответить на вопрос—почему я, вместо каких-то совещаний, не обращался к партии, не обратился к власти, а если я этого не сделал до ареста, то почему не сделал в момент ареста?

Ответ на этот вопрос очень простой. Ответ состоит в следующем. Я был одним из руководителей организации.

Я прощаю за собою еще одну вину: я, уже признав свою вину и раскрыв организации, упорно отказывался давать показания о Бухарине. Я знал: положение Бухарина такое же безнадежное, как и мое, потому что вина у нас, если не юридически, то по существу, была та же самая. Но мы с ним—близкие приятели, а интеллектуальная дружба сильнее, чем другие дружбы. Я знал, что Бухарин находится в том же состоянии потрясения, что и я, и я был убежден, что он даст честные показания советской власти. Я поэтому не хотел приводить его свидетелем в Наркомвнудел. Я так же, как и в отношении остальных наших кадров, хотел, чтобы он мог сложить оружие.

Мы знаем, что мы не имеем права говорить массе,—не учителя мы ей. Но тем элементам, которые с нами были связаны, мы хотим сказать три вещи.

Первая вещь: троцкистская организация стала центром всех контрреволюционных сил; правая организация, которая с ней связалась и была на пути слияния, является тем же самым центром всех контрреволюционных сил в стране.

Мы находимся в периоде величайшего напряжения, в предвоенном периоде. Перед лицом суда и перед фактом расплаты мы говорим: кто имеет малейшую трещину по отношению к партии, пусть знает, что завтра он может быть диверсантом, он может быть предателем, если эта трещина не будет старательно заделана откровенностью до конца перед партией.

Второе, мы должны сказать троцкистским элементам во Франции, Испании, в других странах, а также есть,—опыт русской революции сказал, что троцкизм есть вредитель рабочего движения. Мы их должны предостеречь, что они будут расплачиваться своими головами, если не будут учиться на нашем опыте.

И, наконец, всему миру, всем, которые борются за мир, мы должны сказать: троцкизм есть орудие поджигателей войны. Сказать это твердым голосом, ибо мы это узнали, мы это выстрадали, нам было несказанно тяжело в этом признаваться, но это исторический факт, и мы за правду этого факта уплатим головой.

Последнее слово подсудимого Сокольникова

В 1935 году — я показал это на предварительном следствии, и здесь на этот счет нужно упомянуть—в 1935 году, когда параллельный центр начал возобновлять свою работу, огромное значение имело то, что в этот момент правый, в лице Томского, который был на это уполномочен всей центральной группой правых, дал свое согласие на вхождение в блок. Это чрезвычайно значительно укрепляло позиции блока, это открывало действительные возможности борьбы, и это подтягивало параллельный центр. Это, в частности, имело значение и для меня.

Наша программа антипартийная, антисоциалистическая. Поэтому она немедленно развернулась и оказалась программой антинародной.

Мы не могли опереться на массы. Значит, следующий шаг был тот, что мы должны были переходить—и попытка такая была—к заговорщическим методам борьбы.

Но мы и для заговора-то не нашли достаточных сил, и мы должны были искать силы, союзников вне нашей организации и вне нашей страны.

Так от заговора мы перешли к авантюрам, и от этих авантюр немедленно попали в фашистскую волчью яму, потому, что союзников нашли в фашистской организации, а они схватили нас, и мы стали их игрушкой.

Я высказываю свое убеждение или, во всяком случае, надежду на то, что не найдется больше ни одной руки в советской стране, которая бы попробовала взяться за древко троцкистского знамени. Я думаю, что и в других странах троцкизм разоблачен этим процессом, сам Троцкий разоблачен, как союзник капитализма, как наиглупейший агент фашизма, как поджигатель мировой войны, которого везде будут ненавидеть и преследовать миллионы.

Я думаю поэтому, что поскольку троцкизм, как контрреволюционная политическая сила, перестает существовать, окончательно разбит, я думаю, что и я, и другие обвиняемые, все обвиняемые, могут все же просить вас, граждане судьи, о снисхождении.

Последнее слово подсудимого Серебрякова

Я воспользовался последним словом подсудимого не для защиты. Я хочу здесь сказать, что целиком и полностью признаю справедливость того, что говорил гражданин прокурор о моих тягчайших преступлениях против родины, против страны Советов, против партии. Также сказать, что я, попадший с ранних лет в революционное движение и прошедший цы десятка лет честным и преданным членом партии, стал в итоге врагом народа и очутился вот здесь, на скамье подсудимых.

Я давал искренние показания на следствии и на суде, потому что я действительно решительно и окончательно порвал с контрреволюционным бандитизмом Троцкого и троцкизма. Поэтому прошу суд поверить в мою искренность, и при своем решении это учесть и принять во внимание.

Последнее слово подсудимого Богуславского

На процессе развернулась отвратительнейшая картина преступлений, предательств, измен. И в этой картине я занимаю отдаленное место. Я сегодня стою перед вами, как государственный преступник, предатель, изменник.

Начался как будто с невинного на первый взгляд [illegible]. В 1933 году группа троцкистов во главе с Троцким, из них часть сидит вместе со мною на скамье подсудимых, составила так называемое письмо 46, в котором были заложены уже все элементы того, к чему мы пришли. Я помню свое ощущение и, мне кажется, это на [illegible] мне, когда я подписывал это письмо. Вот перед мною были авторитетные товарищи—большевики, занимающие очень ответственные места, ответственные положения в партии, в государстве. И я [illegible] о том, о чем неоднократно учил [illegible] Ленин, что одним авторитетам, только своим верить нельзя; он учил разбирать добросовестно по всем спорным документам для того, чтобы выносить свое мнение. Вот это слепое доверие к так называемым авторитетам я лично вижу в своем не только глубоком, но и окончательном падении.

Вторая причина, это опять таки небольшое одного из основных в партийном строительстве заветов Ленина о том, что, раз сбившись с пути, раз ошибившись, нельзя упорствовать и настаивать на ошибках, ибо, как правильно вчера упоминал государственный обвинитель, это может привести и приводит, как и нас привело, в фашистское контрреволюционное болото.

И, наконец, третья причина. Я считаю необходимым о ней еще раз сказать, я об этом говорил в своих показаниях здесь на суде. Это—система обмана, система постоянного обмана, и я должен сказать, что обман обнаруживается у Троцкого и у его ближайших соратников не только в 1934 и в 1935 году, когда окрепли так называемые объективы. Например для меня и из нас—троцкистов, в том числе и для меня, которые были тогда в Москве и были довольно близки к Троцкому и к его ближайшим соратникам, для нас было [illegible] за улицу 7-го ноября 1927 года. Они [illegible] от нас это, и [illegible] этом самой демонстрации, [illegible] фактов, перед необходимостью [illegible] за этот великий, за [illegible] преступный антисоветский шаг, за попытку вывести борьбу на улицу. Я об этом упоминаю для того, чтобы сказать, что это не случайно. Это метод, это система, и это я подчеркиваю еще раз сегодня потому, что ведь Троцкий еще жив, здоров и пока еще вождь не выдохся, он продолжает сегодня обманывать не только свою сторонницу, но, к счастью безуспешно, старается обманывать и рабочих. В нашей стране это ему не удастся, но в той или иной мере это может ведь ему удаться и в других странах и вот разоблачение этого обмана — есть величайшая необходимость. И я считаю одной из причин такого глубокого и такого окончательного падения вот эту систему обмана.

Граждане судьи, когда вы подойдете к вопросу о наказании для меня, я прошу вас учесть следующее: я уже человек не молодой,—прошел шестой десяток лет, и не все эти годы накопились у меня преступным содержанием.

Когда я ставлю перед собой вопрос, действительно ли я в конец закоренелый и неисправимый преступник, — я отвечаю себе: не может этого быть, нет, и это дает мне право просить снисхождения, просить пощады.

Последнее слово подсудимого Дробниса

Вчера государственный обвинитель с исчерпывающей полнотой дал оценку всем моим тягчайшим преступлениям.

Воспитанный и вскормленный своим рабочим классом, я стал против этого класса, как самый злейший враг и предатель его.

Мне 46 лет. Незадолго до моего ареста исполнилось 30 лет моего пребывания в рядах партии. Я стал отверженным, проклятым сыном трудящихся масс. Суд вынесет мне приговор. Как бы [illegible] он ни был, я его приму, как [illegible] и заслуженное. Но если, граждане судьи, у вас найдется хоть малейшая возможность дать мне умереть не опозоренным [illegible], а пройдя все тяжкие испытания, вернуть меня в ряды того класса, из которого я вышел,—я буду почитать для себя высшей и священной обязанностью [illegible] в целом этот дар трудового народа и служить ему до самой своей кончины.

Последнее слово подсудимого Муралова

Вчера государственный обвинитель усомнился в нашей искренности, в искренности наших показаний. Я отнес это и по своему адресу, потому что, конечно, имеется законное сомнение по отношению к преступникам. Но я заверяю суд, что я ничего не скрыл, дал исчерпывающие сведения о своей преступной деятельности и дал соответствующую оценку.

Сумев двоим лет я был верным солдатом Троцкого, этого злодея рабочего движения, этого, достойного всякого презрения агента фашистов, врага рабочего класса и Советского Союза. Но ведь свыше двух десятков лет я был верным солдатом большевистской партии. Вот эти обстоятельства заставили меня все честно сказать и рассказать и на следствии, и на суде. И эти мои чистосердечные показания я прошу учесть при вынесении мне того или иного приговора.

Последнее слово подсудимого Норкина

На следствии я без утайки рассказал [illegible] о своих преступлениях. Я совершенно раскаялся. Все мои показания совершенно искренни и точны. Если суд найдет какие-либо обстоятельства достаточными для того, чтобы смягчить оценку и пощадить мою жизнь, я заверяю, что буду с величайшей жадностью накапливать силы и [illegible] Троцкому.

Последнее слово подсудимого Шестова

Граждане судьи, 13 лет я был членом контрреволюционной, троцкистской террористической, подрывной и фашистской организации. Последние пять лет активно подготовлял, пытался убивать вождей трудового народа, вождей рабочего класса и угнетенных капиталистического мира.

Последние пять лет я был [illegible], был агентом самого реакционнейшего отряда мировой буржуазии, агентом немецкого фашизма.

Я знал, на что я шел. Я знал, куда я иду, и я знал, что меня ожидает, если будет провал организации, которой я руководил. Пощады не прошу. И теперь я хочу одного: встать на место казни и своею кровью смыть пятно изменника родины.

Последнее слово подсудимого Строилова

Можно лишь признаниями, а также тем исчерпывающим анализом, который в своей речи сделал государственный обвинитель, полностью представлены и доказаны мои преступления и вся тяжесть моей вины, которым нет оправдания.

Я не могу ни в какой мере уменьшить мои преступления и тяжесть моей вины, которая перед страной очень велика.

Но я пытался в начале 1934 г. порвать мои преступные связи с разведкой враждебного государства и встретил яростное сопротивление сибирского центра троцкистской организации, предложившего мне продолжать совместную работу.

С одной стороны, я выполнял задания, исходившие из источника троцкистско-зиновьевского центра. С другой стороны, видя прекрасное отношение ко мне общественности, партии и правительства, чувствовал, что это вредительство противно духу сознания, понятного мне как инженеру.

Я прошу суд снисходительно отнестись ко мне, пощадить меня, сохранить мне жизнь. Я имею опыт, и я приму все меры мобилизовав свои знания и опыт, в тому чтобы предупредить работой, сознательной работой хотя бы отчасти загладить свою величайшую вину перед пролетарским государством.

Вечернее заседание 29 января

Последнее слово подсудимого Арнольда

Граждане судьи, я с малолетства получил в наследие от царской России позорное клеймо «незаконнорожденный». Приспособливаясь к жизни, которая оказалась такой путаной, я могу обвинять в этом только царскую Россию, капиталистическое общество, в котором я приспособлялся. В результате, как это вышло, я—рабочий, родители мои—рабочие, и я вдруг очутился в рядах троцкистов.

Несмотря на то, что я совершил большое преступление, несмотря на то, что прокурор требует высшей меры наказания в отношении меня, я все-таки прошу сохранить мне жизнь и я постараюсь оправдать не на словах, а на деле.

Последнее слово подсудимого Лившица

Граждане судьи! Обвинение, пред'явленное мне государственным обвинителем, усугубляется еще тем, что я из рабочих [illegible] был поднят партией на высоту государственного управления—до заместителя народного комиссара путей сообщения. Я был окружен доверием партии, я был окружен доверием соратника Сталина — [illegible]. Я это доверие растоптал в контрреволюционном троцкистском болоте и [illegible] на путь предательства и измены родине.

Я не могу считать, я не могу ссылаться на то, что я не знал всей программы Троцкого и центра, хотя в до[illegible]ности всей программы, которая ра[illegible] на этом процессе, я не знал. Фак[illegible] фактом, что Троцкий является [illegible]низатором, организатором восста[illegible] капитализма в нашей стране. Троцкий подготовляет вместе с самыми ого[illegible] самыми черными силами фашизма [illegible] и поражение в этой войне СССР, а [illegible] этой подлой предательской работе ему [illegible] помогал. Так я дошел до последней [illegible]

Последнее слово подсудимого Князева

Вчера я слушал речь государственного обвинителя с исключительным вниманием и напряжением.

Несмотря на то, что она была суровой, но я, честно говоря, должен прямо и мужественно сказать, что она была справедливой, так, как квалифицировал гражданин обвинитель мои преступления перед партией и родиной. Я могу лишь только одно здесь сказать, что ни в одном своем шаге, ни в один момент своей 2½-летней преступной работы в троцкистской организации, в связи с японцами, я никогда не преследовал личных целей и личных интересов. В этом отношении моя совесть чиста. Да, я больше скажу того, что сказал гражданин государственный обвинитель. Я работал над подготовкой войны. [illegible] говоря, над ее приближением, для того, чтобы расчистить путь, разжать путь прихода к власти подлецу Троцкому.

Гражданин государственный обвинитель совершенно правильно сказал, что вся [illegible] за нашей подрывной, предательской, [illegible] вероломной работы сосредоточивалась [illegible] крушениях.

Я прошу учесть при решении моей судьбы мое заявление, которое я [illegible] перед началом следствия, где я писал, что если мне будет сохранена жизнь, то я всеми силами, своими знаниями и [illegible] постараюсь получить все мои преступления и я еще раз подтверждаю, [illegible] и их искупить.

Последнее слово подсудимого Турока

Граждане судьи, мне, которого обвинитель в своем обвинении назвал бандитом, сравнив меня, как и моих соратников по скамье подсудимых и по действиям, с тем, кто на большой дороге стоит с кистенем и финкой, причем это название явилось следствием не случайно произнесенного слова обвинителем, а явилось результатом тех преступных действий, которые я совершал, очень тяжело, конечно, просить у пролетарского суда, а по существу через него у советского народа, как изменнику, как бандиту снисхождения.

Из 20 лет моего пребывания в партии, я 14 лет честно и предано служил делу революции. Я активно участвовал в гражданской войне, я имел правительственные награды. Я прошу, граждане судьи, учесть это мое заявление.

Последнее слово подсудимого Ратайчака

Граждане судьи, тяжело говорить о всех преступлениях, совершенных каждым из нас, участников троцкистской контрреволюционной организации.

На следствии я дал исчерпывающие и искренние показания о всей той работе, которая проведена людьми по моим заданиям. Я указал всех известных мне участников этой подпольной организации для того, чтобы не оставить никаких хвостов или остатков, по оставить людей, которые хотя бы в малейшей мере были заражены ядом этого троцкистского болота.

Я провел целый ряд актов, и по моим заданиям их проводили люди, связанные со мною, чудовищных актов преступлений против партии, против советской власти, против советского народа.

Каждый наш акт, совершенный на том или другом предприятии, вызывал лишь новый энтузиазм в рабочем коллективе, каждый совершенный акт вызывал новую реакцию в работе предприятий, приводил к новым достижениям.

Я еще способен к труду, и если суд найдет возможным сохранить мою жизнь, дать возможность честным трудом искупить вину перед Советской страной.

Последнее слово подсудимого Граше

Граждане судьи, я отказался от своего права на защиту и в своем последнем слове тоже не хочу распространяться о том, как я пошел до жизни такой, как я [illegible] к предательству интересам тр[illegible]

Я прошу суд поверить мне, что я [illegible] и полным отчаяния [illegible] преступлениях перед трудящимися Советского Союза, что я ничего не скрыл и не старался преуменьшить своей вины.

Прошу суд учесть это, равно, как и мое полное и чистосердечное сознание в моих преступлениях и, если возможно, дать мне возможность честным трудом, хотя бы частично смягчить тот вред, который я принес своей преступной деятельностью.

Последнее слово подсудимого Пушина

Граждане судьи, с полной откровенностью я рассказал на следствии и суде все, что известно мне о работе контрреволюционной троцкистской организации, рассказал и о своих собственных тяжких преступлениях.

И если я сейчас прошу суд о снисхождении, то только для того, чтобы, если суд найдет возможным сохранить мне жизнь, отдать всю жизнь до честное служение на пользу моей родины и моего народа.

Последние слова подсудимых печатаются в сокращенном виде.

Трудящиеся массы единодушно одобряют приговор Верховного Суда

ВЕЛИКИЙ ГНЕВ НАРОДА

Военная Коллегия Верховного Суда СССР вынесла свой приговор подлым изменникам родины, шпионам и диверсантам — Пятакову, Серебрякову, Радеку, Сокольникову и другим, действовавшим по указке злейшего врага народа Иудушки-Троцкого. Этот приговор вся советская страна, честные люди всего мира встретили единодушным одобрением. Этот приговор выразил волю 170-миллионного народа Советского Союза, требовавшего суровой наказания подлейших агентов кровавого фашизма.

Присутствовавшие на процессе антисоветского троцкистского центра стахановцы московских фабрик и заводов на митингах ночных смен сообщили рабочим о справедливом приговоре. Участники митингов приняли решения выйти 30 января на улицы столицы, чтобы продемонстрировать свой беспредельный гнев и презрение к троцкистской банде убийц, к гнусным лакеям фашистских охранок, чтобы еще и еще раз выразить свою горячую любовь и преданность партии Ленина—Сталина, ее руководителям, вождю народа—родному Сталину.

Когда закончилась работа дневных смен, у ворот фабрик и заводов стали выстраиваться ряды демонстрантов. Рабочие и служащие, у которых этот день был выходным, узнав о демонстрации, также пришли на свои предприятия и в учреждения, чтобы присоединиться к идущим на Красную площадь.

День был морозный, ветреный. Бодрым шагом под музыку оркестров шли колонны трудящихся столицы. Над рядами—тысячи портретов товарища **Сталина** и его ближайших соратников. Развеваются многочисленные знамена.

Транспаранты и лозунги клеймят позором презренных троцкистов—врагов народа, зовут к повышению бдительности в борьбе за новые победы социализма. Много карикатур. Вот на одной изображен пешкой пес фашизма—Троцкий, на другой—извивающаяся гнусная гадина—Пятаков.

В наступающихся сумерках еще ясно различимы слова лозунгов, написанных на красных полотнищах:

— Да здравствует наш любимый **Сталин!**

— Как зеницу ока будем оберегать вождей народа. Выше революционную бдительность!

— Горячий привет славным чекистам—наркомвнудельцам и их боевому руководителю тов. **Ежову!**

— Расстрелять троцкистов — черных изменников родины!

— К суду правых отщепенцев!

Колонны выстраиваются против мавзолея **Ленина.** Непрерывно на площадь вливаются все новые и новые массы народа, заполняя ее из края в край.

Смолкает музыка оркестров. Начинается митинг трудящихся столицы. На трибуне мавзолея—секретарь МК и МГК ВКП(б) тов. **Н. С. Хрущев,** секретарь ВЦСПС тов. **Н. М. Шверник,** президент Академии наук СССР тов. **В. Л. Комаров,** руководители московских партийных, советских и профсоюзных организаций.

МИТИНГ ТРУДЯЩИХСЯ МОСКВЫ НА КРАСНОЙ ПЛОЩАДИ

В 17 час. 15 мин. тов. Хрущев от имени московского комитета партии и московских профсоюзов объявляет митинг трудящихся столицы открытым.

— Мы собрались,—заявляет тов. Хрущев,—чтобы сказать свое пролетарское слово, слово полного одобрения приговору, вынесенному Военной Коллегией Верховного Суда врагам народа, изменникам родины, предателям дела трудящихся, шпионам, диверсантам, агентам фашизма, подлым, презренным троцкистам.

Шумными аплодисментами покрываются слова тов. Хрущева, когда он говорит о том, что приговор суда по делу троцкистской банды—грозное предупреждение всем врагам социализма.

Заканчивая свою речь, тов. Хрущев восклицает:

— Да здравствует наше советское правительство и его руководитель председатель Совета Народных Комиссаров—тов. **Молотов!**

— Да здравствует вождь мирового пролетариата, продолжатель дела Ленина—товарищ **Сталин!**

Громовое долго несмолкающее «ура» перекатывается по площади. Оркестры играют «Интернационал».

Затем выступают секретарь ВЦСПС тов. **Шверник,** президент Академии наук СССР тов. **Комаров,** секретарь МК и МГК ВЛКСМ тов. **Ильинский** и работница Трехгорной мануфактуры имени Дзержинского тов. **Гулютина.**

Все они с огромным негодованием говорят о презренной шайке политических мерзавцев, троцкистских бандитов, которые приговором советского суда, приговором всего народа осуждены и понесут заслуженную кару.

Речи пронизаны одной мыслью: советский народ железной стеной сплочен вокруг большевистской партии и советского правительства. Под руководством мудрого вождя и учителя товарища **Сталина** он твердо идет вперед, к коммунизму.

Участники митинга единогласно принимают резолюцию, одобряющую приговор троцкистской банде.

Митинг окончен. Снопами яркого света заливают площадь мощные прожекторы. Трогаются колонны. Вновь гремят оркестры, звучат песни. Из рядов несутся приветственные возгласы в честь руководителей партии и правительства.

Плечом к плечу идут рабочие и работницы, инженеры и ученые, красноармейцы, служащие. Все они—строители социализма, отвечая на приветствия с трибуны мавзолея, еще выше поднимают свои знамена, на которых начертаны исторические статьи Сталинской Конституции.

— Своих завоеваний советский народ не отдаст никому!—гласит плакат, колыхающийся над рядами колонны Фрунзенского района.

Через Красную площадь за 16 час. 30 мин. прошло больше 200 тысяч человек.

Митинг рабочих и работниц пошивочного цеха курской обувной фабрики по поводу приговора Верховного Суда над троцкистской бандой.
Фото БОГДАНЧИКОВА.

РЕЗОЛЮЦИЯ

(принятая общегородским митингом трудящихся Москвы на Красной площади 30 января 1937 года)

Трудящиеся Москвы вместе со всем многомиллионным народом нашей великой социалистической родины приветствуют и полностью одобряют революционный приговор Военной Коллегии Верховного Суда СССР фашистской шайке изменников родины, убийц, шпионов и диверсантов из антисоветского троцкистского центра.

Приговор троцкистской банде, вынесенный пролетарским судом,—это приговор всего советского народа.

Нет таких слов, чтобы выразить всю глубину гнева, ненависти и презрения народов Советского Союза, трудящихся всего мира, всего прогрессивного человечества к злодеяниям контрреволюционной своры троцкистских мерзавцев.

Растленные подонки и отбросы человеческого общества, троцкистско-фашистские гады остервенело боролись против социализма, против большевистской партии и ленинизма, против вождя коммунизма и создателя советского государства—ЛЕНИНА и продолжателя его дела—товарища СТАЛИНА.

Презренные, трижды проклятые народом предатели, руководимые заклятым и злейшим врагом народа Троцким, посягали на великие завоевания нашей родины, хотели залить советскую землю кровью рабочих и крестьян для восстановления власти капиталистов, помещиков и кулаков.

Эти жалкие и ничтожные твари, взбесившиеся от ненависти к победившему социализму, пытались осуществить свои разбойничьи планы штыками японских и германских империалистов, путем провокации войны и поражения нашего социалистического отечества.

С лютой подлостью, с самым изощренным коварством эти наемные холуи фашизма продавали родину, распродавали империалистическим хищникам кровь, завоевания и землю рабочего класса и крестьянства, убивали рабочих и красноармейцев, совершали диверсии в промышленности и крушения на транспорте, организовывали террористические акты против руководителей партии и правительства.

Но просчитался подлейший враг! Советское правосудие настигло, разоблачило и раздавило троцкистскую гадину. Не уйти от народного гнева, не уйти от революционного правосудия и кровавому псу фашизма, врагу народа ИудеТроцкому и всей контрреволюционной своре троцкистов и правых.

Нет и не будет в мире той силы, какая могла бы вернуть назад под ярмо капиталистической эксплоатации нашу могучую родину социализма.

На страже побед социализма, на страже счастливой жизни, завоеванной и записанной в Сталинской Конституции, стоит весь наш народ, беззаветно сплотившийся вокруг нашего отца и друга товарища СТАЛИНА.

Еще сильнее сплотим свои ряды вокруг партии Ленина—Сталина, вокруг сталинского Центрального Комитета партии, вокруг вождя коммунизма товарища СТАЛИНА, еще выше поднимем революционную бдительность в борьбе с врагами народа, троцкистами и правыми—этими фашистскими наймитами, шпионами, диверсантами.

Все, как один, мы готовы своей грудью, своей жизнью победоносно отразить все и всякие посягательства врага на священные границы нашей родины, на священные завоевания социализма.

Вперед и вперед, сметая всех врагов, под водительством товарища СТАЛИНА, наша страна придет к полной победе коммунизма.

Да здравствует наш родной и любимый товарищ СТАЛИН!

ПРОСЧИТАЛИСЬ ФАШИСТСКИЕ НАЙМИТЫ

Семь дней Военная Коллегия Верховного Суда вела процесс шайки бандитов—Пятакова, Радека, Сокольникова, Серебрякова и других. Эта банда по прямой указке врага человечества, матерого фашиста Троцкого, хотела в море крови затопить завоевания рабочего класса, крестьянства и интеллигенции.

Подонки общества, потерявшие человеческий облик, организовывали террористические акты на любимого, родного Сталина и его соратников, ставили задачу расчленить капитализм в России. Не остановились эти выродки и перед прямой измене-ловшиной. Они убивали красноармейцев, рабочих, инженеров, грабили банки. Могла ли быть хоть капля сострадания к этим грязным бандитам! И Верховный Суд правильно сделал, вынеся жестокий приговор им.

Трудно передать, какую ненависть вызывали показания подсудимых. На суде ярко было вскрыто все подлое лицо этих продажных душ. Просчитались гнусные фашистские наймиты, холуи Троцкого!

Инженер-орденоносец П. И. СВИРИДОВ.
Дмитротарановский сахзавод.

Заслуженная кара

(Из резолюции собрания колхозников сельхозартели имени Сталина, Сталинского сельсовета, Медвенского района)

Заслушав сообщение о приговоре Военной Коллегии Верховного Суда по делу антисоветского троцкистского центра, собрание колхозников целиком одобряет этот совершенно справедливый приговор.

Подлые изменники и предатели родины по указке своего бандитского атамана Троцкого, этого убийцы и наймита германской и японской контрразведок, совершили целый ряд невиданных по жестокости убийств красноармейцев, рабочих-железнодорожников и даже детей.

Продажная троцкистская сволочь хотела опять на нашу шею посадить капиталистов, помещиков и кулаков. Они хотели распустить колхозы и так же, как было до Октябрьской социалистической революции, бросить нас снова в нищету и рабство. Но преступный план провалился, и мы заявляем сегодня,—опасность он не пройдет.

Мы еще теснее сплотим свои ряды вокруг партии Ленина—Сталина и советского правительства. Мы будем еще лучше бороться за то, чтобы в 1937 году получить высокий урожай свеклы и зерновых, крепить наши колхозы.

Приветствуем приговор

Рано утром на работе мы выслушали по радио приговор Военной Коллегии Верховного Суда по делу антисоветского троцкистского центра, участники которого, по указке заклятого врага трудящихся Иудушки-Троцкого, устраивали взрывы на заводах, спускали под откос поезда, продавали фашистам священную землю Советского Союза.

Наша смена «В» курской электростанции в количестве 19 человек целиком и полностью одобряет приговор Верховного Суда. Верхушка банды обезврежена, но троцкистские подголоски прячутся по своим темным углам. Мы обязуемся повысить классовую бдительность и зорко следить за всеми происками врагов.

Свою преданность коммунистической партии и любимому Сталину подкрепляем практическими обязательствами: выработать в 1937 году 18 миллионов киловатт-часов энергии вместо 16 миллионов по плану.

По поручению смены «В»: старший смены СЛУЖНИКОВ.

НЕ УДАЛОСЬ И НЕ УДАСТСЯ

На табачной фабрике в Курске собрались на митинг 170 человек. Внимательно слушают работницы и рабочие сообщение о процессе и содержании приговора.

Приговор суда встречается с глубоким удовлетворением. Любовь к родине, к вождям партии и советского правительства звучат в выступлениях работниц фабрики.

Старая работница Елизавета Гавриловна Орлова, отслужившая табачному цеху, от имени работниц выражает свое одобрение приговору. Она дает обещание партии и правительству еще лучшей работой доказать свою любовь к родине, все силы отдать на служение делу партии Ленина—Сталина.

Выступает наборщик фабрики, старая табачница, работающая за фабрикой с 1914 года тов. Перькова.

— Фашистские цепные псы, ставленники Иуды-Троцкого хотели отнять у нас счастливую, радостную жизнь, — говорит тов. Перькова. Но это им не удалось. Они хотели вернуть к нам со фабрики и заводы старых хозяев, чтобы они покрепче тянули из нас жилы. Пусть забудут свои мечты о возвращении нас к прошлому. Не для того мы переживали трудности и в тяжелой борьбе завоевывали право на счастливый сегодняшний день.

— Кому, как не мне, знать все прелести работы у капиталистов. А сейчас от тяжкой, безрадостной жизни я пришла к счастью и радости.

Заключительные слова тов. Перьковой покрываются аплодисментами.

Тов. Ярыгин—заведующий плановым отделом—говорит:

— В то время, когда рабочий класс и колхозное крестьянство строили счастливую жизнь, предатель Троцкий со своими агентами готовили нам удар в спину. Приговор суда правильный. Мы просим правительство привлечь к судебной ответственности и правых—Бухарина, Рыкова и других.

Все выступающие на митинге призывали к повышению бдительности, ударной производственной работе на фабрике.

В резолюции записали:

— Рабочие и служащие табачной фабрики одобряют приговор Военной Коллегии Верховного Суда.

— Просим прокуратуру привлечь к уголовной ответственности Рыкова, Бухарина и других.

Если враг не сдается— его уничтожают

(Резолюция собрания паровозников и ремонтных рабочих депо станции Курск, ж. д. имени Дзержинского)

Пролетарский суд, вынесший суровый приговор троцкистским выродкам, наймитам фашизма, потерявшим человеческий облик, выразил единую волю миллионов трудящихся социалистической родины. Мы, железнодорожники, целиком и полностью одобряем этот приговор. Наши чувства полны презрения и ненависти к заклятым убийцам дорогих братьев и сестер, павших на боевом посту за дело социализма от рук троцкистско—чудовищных извергов.

Троцкисты хотели вывести из строя наш железнодорожный транспорт. Троцкист-вредитель Ленина, ставленник Ленина и его агитпропа—Козлов, Сидинский, Гладилин М., Белорошев и другие пытались разрушить паровозное хозяйство депо Курск. Но они просчитались. Сталинские органы НКВД разоблачили и поймали этих негодяев.

Пусть же помнят все и всякие враги, что если они снова посмеют посягнуть на нашу социалистическую родину, на наших дорогих вождей, мы, как одна, сплотившись еще крепче вокруг большевистской партии и любимого вождя товарища **Сталина,** будем драться до последней капли крови, беспощадно, чтобы навсегда уничтожить, стереть с лица земли капиталистических гадин и их подлых прислужников. Наши паровозы и Красная Армия гарантируют интервентов, как разгромили Деникина, Колчака, Врангеля и прочих белобандитов.

Мы твердо помним слова Максима Горького: если враг не сдается—его уничтожают! Поэтому мы просим прокуратуру быстро расследовать и передать к суду правых отщепенцев Бухарина, Рыкова и других.

Выше революционную бдительность! До конца разоблачим троцкистские отбросы, притаившиеся в нашем депо. Не допустим ни одной аварии и отставания поездов в пути, ни одной повторности в ремонте паровозов. За глубокое изучение истории ВКП(б), чтобы уметь распознавать классового врага.

От всего рабочего коллектива транспортников шлем пламенный большевистский привет славным чекистам—работникам НКВД и Генеральному Комиссару Государственной Безопасности тов. **Ежову.**

Да здравствует наш великий и любимый вождь товарищ **Сталин,** давший нам счастливую и радостную жизнь!

Да здравствует **Л. М. Каганович,** создавший железнодорожный транспорт на небывалую высоту!

Волею всего народа

(Из резолюции собрания рабочих, инженерно-технических работников и служащих курской швейной фабрики)

Приветствуем приговор, вынесенный Военной Коллегией Верховного Суда Союза ССР по делу антисоветского троцкистского центра: Пятакова, Радека, Серебрякова, Сокольникова и других заклятых врагов советского народа, пытавшихся убить вождей нашей партии, нашего любимого вождя великого Сталина, свергнуть власть советов и реставрировать капитализм в СССР.

Верный и зоркий страж революции—НКВД вскрыл злобное гнездо гнусных подлецов, предателей и убийц, фашистов, агентов гестапо. Их осудила Военная Коллегия Верховного Суда волею всего нашего великого народа.

Верховный Суд выразил волю всего народа.

Просим быстрее расследовать и осудить врагов народа, презренных изменников социалистической родины—правых отщепенцев: Бухарина, Угланова, Рыкова и других. Пусть помнят контрреволюционеры всех мастей, что им не скрыться от зорких глаз НКВД и трудового народа.

Со своей стороны мы обязуемся перед партией и своим государством удвоить нашу революционную бдительность.

Обязуемся принятую нами производственную программу на 1937 год в сумме 5.109.000 рублей выполнить досрочно по всем показателям к двадцатой годовщине Октябрьской революции.

СПРАВЕДЛИВЫЙ ПРИГОВОР

С огромным вниманием вся наша страна следила за ходом процесса антисоветского троцкистского центра. Гневные волны народного негодования по адресу шайки мерзких бандитов, диверсантов, шпионов и реставраторов капитализма вздымались все выше и выше. 170-миллионный советский народ требовал от Военной Коллегии Верховного Суда суровой расправы с мерзкими троцкистами, сволочью наймитами фашизма. Шаг за шагом пролетарский суд распутал весь клубок преступлений.

Пролетарский суд вынес свой суровый и справедливый приговор. Враги народа понесли заслуженную кару. Трудящиеся нашей страны, рабочие, крестьяне и интеллигенция встретили это решение суда с огромным удовлетворением.

Прекрасная речь государственного обвинителя—прокурора Союза ССР тов. Вышинского—с предельной ясностью осветила всю сумму преступлений, совершенных агентурой Иудушки-Троцкого. Поражает только, что готовили эти выродки человеческого общества трудящимся Советского Союза! Они хотели распродать нашу замечательную родину, превратить ее в колонию империалистов. Они хотели надеть на свободный народ ярмо капиталистического рабства. Они хотели вырвать гранитное знамя социализма, воздвигнутое в нашей стране.

Как низко пали эти люди, потерявшие человеческое обличие.

Вот почему приговор Военной Коллегии встречен с таким удовлетворением не только трудящимися нашей страны, но и всем передовым, прогрессивным человечеством.

Народы Советского Союза под руководством своей коммунистической партии, под руководством своего мудрого, любимого и гениального вождя товарища Сталина, преодолев гигантские трудности, построили социалистическое общество. Знамя великой Сталинской Конституции гордо развевается над нашей родиной. И никому мы не дадим сорвать это знамя, а с еще большей энергией будем работать и двигаться вперед к коммунизму.

Врач Н. Е. ДМИТРИЕВ.

Выше и выше революционную бдительность!

В связи с вынесением приговора участниками антисоветского троцкистского центра, 30 января во время обеденного перерыва на курском моторо-ремонтном заводе имени Калинина состоялся митинг. Присутствовали 170 человек.

Среди выступавших—делегат Чрезвычайного XVII Всероссийского С'езда Советов Шаленый, который присутствовал на процессе.

— В моих глазах и в глазах присутствовавших на процессе,—говорит т. Шаленый,—подсудимые кроме презрения и негодования ничего не вызывали. Нам они представлялись не людьми, а скопленными трупами. Все человеческое у них потеряно. И наше единственное желание было—убрать эту мразь с лица земли. Желание наше выполнено. Большинство бандитов суд вынес приговор—расстрелять.

— Что заслужили, то и получили,—с негодованием бросали реплики присутствующие на митинге.

Рабочие одобрили решение Военной Коллегии Верховного Суда и требуют привлечения к суровой ответственности правых отщепенцев—Бухарина, Рыкова и других.

В принятой резолюции рабочие призывают к повышению революционной бдительности, к разоблачению врагов у себя на заводе, где также были случаи вредительства, и еще большему сплочению вокруг коммунистической партии и великого вождя и друга товарища Сталина.

В заключение рабочие призывают крепить обороноспособность страны, развивать стахановское движение и улучшать качество ремонта моторов.

Маленький фельетон

Блондинка на допросе

■ А. Дарьин ■

Дневной свет с трудом пробивался в темный коридор Курского горсовета. Глава этого учреждения тов. Девятов, полный дум и планов, шел в неизвестном направлении...

Вдруг перед ним выросла блондинка высокого роста. В мозгу тов. Девятова молниеносно пронеслась картина того, как недавно к нему зашла одна женщина и рассказала, что ее муж бросил с двумя детьми и женился на гражданке, работающей врачом в горздравотделе; как он, вместо того, чтобы направить пострадавшую в организации, взыскивающие алименты, твердо заявил, что примет меры против «злодейки» и потом активно выяснял ее приметы:

— Блондинка, высокого роста.

— Ага, это она, та самая врачиха, которую я ищу,—решил пред. горсовета тов. Девятов и, оглядев женщину с головы до ног, строго отчеканил:

— Зайдите ко мне в кабинет после обеда.

Часы мучительно медленно подвигались вперед. Неизвестная врачиха вызова в кабинет угнетала санитарного врача горздравотдела тов. П... Наконец, стрелки показали три часа, тов. П... нарядился в приемную и стал ждать вызова.

Вскоре предгорсовета смилостивился, принял тов. П... и, не предложив женщине стул, не поинтересовавшись, кто она, откуда, как ее фамилия—стал в повышенном тоне укорять:

— Отбивая чужих мужей, вы нехорошо поступаете. А теперь вот из-за вас детишки нужду терпят, жена слезы льет. Я этого не позволю.

Ошарашенная тов. П... попыталась протестовать. Однако неумолимый «блюститель нравственности» еще больше распалялся, наговорил кучу нелепостей, оскорбляющих достоинство советской женщины. Тогда тов. П... решительно оборвала Девятова и заявила ему:

— Напрасно вы тратили драгоценное время. Я но та женщина, которая нужна вам для следственных опытов. Я имею мужа, сына, и мы все время живем хорошо, неразлучно...

Девятов понял, что он сел в галошу, но и при таком обороте не растерялся.

— Тогда пошлите по мне настоящую виновницу,—потребовал предгорсовета.

Этот анекдотический случай показывает Девятова во всей красе, как человека, который «запамятовал», что мы живем теперь по новой Конституции и она его, как председателя горсовета, обязывает исключительно тактично, умно, по-советски относиться к личности. Учинить же допросы трудящихся по признакам цвета волос могли только щедринские герои, да и то в прошлом...

В Грайвороне извращают Сталинскую Конституцию

В Грайворонском райисполкоме и в горсовете идут горячие споры по вопросу достаточно ясному и не требующему дискуссии.

Страна добилась ликвидации капитализма во всех сферах народного хозяйства. «Все эксплуататорские классы оказались таким образом ликвидированными» (Сталин).

По новой Конституции все граждане СССР, достигшие 18 лет, независимо от расовой и национальной принадлежности, вероисповедания, образовательного ценза, оседлости, социального происхождения, имущественного положения и прошлой деятельности,—имеют право участвовать в выборах депутатов и быть избранными, за исключением умалишенных и лиц, осужденных судом с лишением избирательных прав.

Таким образом бывшие торговцы, кулаки и другие бывшие лишенцы стали равноправными гражданами СССР.

Но из этого в Грайворене сделали неправильные выводы, допускают грубейшие политические ошибки. Там рассуждают: «Раз бывшим лишенцам дали право голоса, значит, им можно вернуть имущество, скот, отобранные при ликвидации кулачества как класса».

В Грайворене кулаки с помощью ротозеев из райисполкома и горсовета пытаются извратить, использовать новую Конституцию в своих целях.

Бывший кулак Исаев Г. Ф., имевший в прошлом крупорушку, маслобойню, конную молотилку, большое количество скота, систематически эксплуатировавший бедноту, подал в райисполком заявление с просьбой возвратить ему «незаконно отобранное имущество».

Президиум райисполкома поручил председателю районной налоговой комиссии и заместителю председателя райисполкома Чепцову разобраться в этом деле. Тот в свою очередь поручил инспектору райфо Покровскому.

Инспектор выехал в село Лемное, допросил «свидетелей» и доложил на заседании районной налоговой комиссии о том, что просьбу бывшего кулака следует удовлетворить.

Налоговая комиссия постановила «отобранную хату у Исаева Г. Ф. возвратить последнему. Возвратить также ему лошадь, находящуюся в колхозе «Путь Ленина».

Дальше дело приняло такой оборот. Бывший кулак Исаев на основании постановления налоговой комиссии требует выселения бригадира колхоза «Путь Ленина» Исаевой Марии из избы, купленной ею в сельсовете в период раскулачивания.

Председатель сельсовета Агарков создал «комиссию» во главе с самим... Исаевым Г. Ф. для немедленного выселения бригадира. И лишь вмешательство редакции газеты «Курская правда» приостановило незаконные действия «комиссии», пытавшейся силой выселить из избы колхозницу Марию Исаеву.

Вот еще аналогичный пример.

На-днях к члену горсовета стахановцу артели «Пенькопрядильщик» Панцову П. В. пришел бывший спекулянт Еременко и пред'явил постановление райисполкома о возвращении ему дома, в котором живет стахановец.

Так в Грайворене райисполком грубейшим образом извращает Сталинскую Конституцию.

Г. ЭКЗЕМПЛЯРСКИЙ.

Знатные земляки из деревни Свинарки

Много крестьян деревни Свинарки, Домакинского сельсовета, Рыльского района, благодаря отеческой заботе и отношению советской власти получили широкую дорогу к знаниям, творчеству и сознательной работе на всех участках социалистического строительства, стали знатными людьми нашей замечательной и любимой родины.

Вот имена этих крестьян, получивших образование и работающих в разных городах советской страны:

Горяев Григорий Егорович—командир Красной армии на Дальнем Востоке. В 1929 году за боевые заслуги по охране советских рубежей он награжден орденом Красного Знамени.

Бондарев Виктор работает учителем.

Роман Иосифович Фадеев окончил украинский строительный техникум.

Егор Федорович Иванцов—техник по дорожному строительству. Бондарев Андрей Матвеевич — председатель Моршинского колхоза «Боевик». Зайцев Кузьма и Березнов Василий—летчики. Бондарев Иван—моряк Тихоокеанского флота. Сторченко—шофер, Павел Бондарев—электротехник в Севастополе и т. д.

СУББОТИН.

Сильные морозы не могут удержать ребятишек дома. Все свободные часы от занятий в школе они стараются проводить на коньках, на лыжах, кататься со снежных гор на салазках.

На снимке: школьники города Орла, приятели Сережа и Ваня мчатся со снежной горы.

Наш фото-корреспондент тов. Пересецкий снял приятелей в то время, когда они, махнув ему рукой на прощанье, помчались с горки, крикнув:

— До свидания! Нам некогда... мы уезжаем...

ДЕМОКРАТИЯ ПО-ВАЛУЙСКИ

В ноябре прошлого года пленум Валуйского горсовета утвердил ранее кооптированных членов президиума: секретаря горсовета тов. Емельянова, зав. горфо тов. Бондаренко. Но не прошло и двух месяцев, как сама пленума была нарушена.

29 декабря на очередном пленуме горсовета предгорсовета т. Антюхов внес предложение вывести в члены президиума исполкома председателя тов. Журавлева и секретаря райкома ВКП(б) тов. Лазарева. А так как состав президиума был полный (по количеству членов), то предгорсовета Антюхов предложил секретаря горсовета тов. Емельянова вывести совсем из состава членов президиума, а сам. горфо тов. Бондаренко переместить из членов в кандидаты (?!)

Члены пленума были в недоумении. Но Антюхов стал голосовать и, не подсчитав голосов, заявил, что предложение принято большинством.

Некоторые члены пленума стали Антюхову указывать на нарушение советской демократии. Тогда Антюхов ответил:

— Райком и рик часто ругают нас, а теперь, когда мы ввели в члены президиума руководителей райкома и рика, то они нас ругать не будут.

ШАПОВАЛОВ,
член Валуйского горсовета.

По сигналам „Курской правды"

„На 12 врачей—три кабинета"

В заметке, опубликованной под таким заголовком («Курская правда» от 9 ноября) сообщалось, что валуйские лечебные учреждения не обеспечены помещениями, районные организации уделяют мало внимания здравоохранению. В связи с этой заметкой облздравотдел наметил расширение больничной сети в гор. Валуйках в 1937 году. В настоящее время в распоряжение райздравотдела передано два дома под женщин. консультацкий кабинет и курсы медицинских работников.

КОРОТКО

(От корреспондентов «Курской правды» и облТАСС).

◆ Курское отделение Росскабфильм и кинотрест начали технический осмотр киноаппаратуры, находящейся в районах и проверку знаний сельских киномехаников.

◆ Динамомашину стоимостью в 150 тысяч рублей покупает колхоз «Прогресс», Суджанского района. Электричеством будет освещено 260 точек, из них — 200 дворов колхозников.

◆ Щигровским фосфоритным заводом ведутся работы по проходке новой шахты. Шахта будет давать в год 400 тысяч тонн фосфоритной руды.

◆ Охотниками Курской области в 1936 году убито 433 волка. В январе 10 бригад охотников выезжают в районы, наиболее страдающие от хищников.

ИЗ БЛОКНОТА НАТУРАЛИСТА

Природа и птицы

Мягкая погода первой половины зимы сказалась на составе зимующих у нас птиц. В конце декабря можно было видеть в лесах и кустарниках необычных для этого времени птиц. Дрозды, рябинники еще держались большими стаями, в то время, как обычно они улетают от нас в октябре. По р. Сейм на протальинах держались крряковые утки и нырки. Задержались у нас и некоторые пернатые хищники.

С январскими морозами это необычное явление резко изменилось. Зимующие или перелетные птицы или погибали, или же с большим трудом продвигались дальше, к югу. К нам же с севера прилетели большие стаи грачей и северных ворон. Тысячные черные стаи оседают к вечеру на ночевку в городских садах и на Солянке. Сильные морозы грачи переносят плохо, и под деревьями на снегу черпеет много замерзших птиц.

Прилетели с далекого севера полярники (зимородные жаворонки), а зимний пейзаж леса оживился красавцами снегирями, прилетевшими к нам также на зимовку.

Н. В.

В ПРЕЗИДИУМЕ ОБЛИСПОЛКОМА

◆ Утверждены проект и смета капитального строительства белгородского молочноконсервного завода.

Завод в этом году построит: четырехквартирный жилой дом, детские ясли на 30 человек, медицинский пункт и второе депо для мотовоза.

Строительство обойдется свыше 293 тысяч рублей.

◆ Семье недавно умершего секретаря Фатежского райкома ВКП(б) тов. Чупахина президиум Облисполкома установил персональные пенсии: матери—пожизненную пенсию в размере 250 рублей в месяц и дочери—250 рублей в месяц до совершеннолетия.

Кроме того, семье выдано единовременное пособие в сумме 3 тысяч рублей.

К СТОЛЕТИЮ СО ДНЯ СМЕРТИ ПУШКИНА

ПУШКИНСКИЙ КАБИНЕТ

БОЛШИНА. Педагоги и учащиеся дюковской полной средней школы организовали пушкинский кабинет. Учитель рисования тов. Селезнев вылепил бюст поэта и пишет большой портрет Александра Сергеевича. В кабинете собраны произведения Пушкина. На стенах и на щитах—портреты поэта, лозунги, цитаты из его произведений.

Драматический кружок поставил сцену из «Бориса Годунова». Хорошо прошла инсценировка рассказа «Барышня-крестьянка». Готовят к постановке «Цыганы». 10 февраля, в годовщину гибели Пушкина, драмкружок покажет инсценировку «Метели» и «Встречу Онегина с Ольгой».

Преподаватели литературы и истории сделали несколько докладов о жизни и деятельности Пушкина, о реализме Пушкина, «Пушкин и декабристы».

К столетию гибели Пушкина будет выпущен рукописный журнал. Учащиеся составили пушкинский бюллетень, иллюстрировав его репродукциями с портретов и картин на пушкинские темы.

Десятки колхозников ежедневно посещают кабинет и берут книги о Пушкине.

Д. КРАСОВ.

ИНТЕРЕСНАЯ НАХОДКА

ОРЕЛ. При разборе архивного материала в краеведческом музее найден портрет (гравюра) П. Я. Чаадаева, известного друга Пушкина, на котором рукой Чаадаева написано: «Дорогому другу Александру Сергеевичу от Петра Чаадаева».

По требованию Всесоюзного Пушкинского комитета портрет Чаадаева послан в Москву для пушкинской выставки.

Ф. АЛЕКСЕЕВ.

ХРОНИКА

Осужденные Военной Коллегией Верховного Суда СССР по делу антисоветского троцкистского центра — Пятаков Г. Л., Серебряков Л. П., Муралов Н. И., Дробнис Я. Н., Шестов А. А., Пушин Г. Е., Ратайчак С. А., Богуславский М. С., Турок И. Д., Грате И. И., Лившиц Я. Л. Норкин Б. О. и Княжет И. А.,—обратились 30 января 1937 года в президиум ЦИК СССР с ходатайством о помиловании.

В своем заседании от 31 января сего года президиум ЦИК СССР ходатайство всех осужденных о помиловании отклонил.

ИЗВЕЩЕНИЕ

Тов. Афониной Валентине [illegible] предлагается в 2-дневный срок явиться в Курский горком ВКП(б), комната № 7 (3 этаж). ГОРКОМ ВКП(б).

Отв. редактор А. ВЛАСОВ.

В ЗРЕЛИЩНЫХ ПРЕДПРИЯТИЯХ

Курский областной драматический театр.
1 февраля
Л. Толстой.
АННА КАРЕНИНА
Начало в 8 ч. вечера.
Касса открыта с 3 ч. дня.
Постановка Л. В. Луккер.

1-й звуковой кинотеатр им. Щепкина
Дзержинского, 51. Тел. 2-67.
1 февраля
БЕСПРИДАННИЦА
По пьесе А. Островского
Ежедневно детский сеанс в 4—15
1. ЛИСА-СТРОИТЕЛЬ
2. СЕМЬЯ ГРЬЕРОЧ
Начало сеансов 6—15, 8—15, 10—15.
Касса открыта с 12 час.

Комсомольский звуковой кинотеатр.
Ул. Карла Маркса, 4. Тел. 5-25
С 26 января и ежедневно
ПАРТИЙНЫЙ БИЛЕТ
Начало сеансов 4—15, 6—15, 8—15, 10—15.

Клуб-театр „РЕМП"
Дзержинского, 34. Телефон 5-11.
1, 2 и 3 февраля
ВРАЖЬИ ТРОПЫ
В 5 част.
Ежедневно детский сеанс в 5—30.
КАРЬЕРА РУДДИ
Начало сеансов: 7, 8—30, 10 ч.

Транспортному отделу горстройтреста
ТРЕБУЮТСЯ
зав. гаражом, шоферы и хорошо квалифицированные слесари по ремонту. Оплата по соглашению. С предложением обращаться: Курск, Урицкого, 71, гараж.
2—1 81

Контора облпромлесснабсбыта
требуются
квалифицированные
счетовод-картотетчик и счетовод-кассир.
Оплата по соглашению. Обращаться: Курск, Максима Горького, 8.
2—1 85

Срочно требуются
комнаты для курсантов.
Оплата по соглашению. Обращаться: ул. Красной армии, 23, с 9 до 3 и вечерами для Облсоцвоспитания.
66

ПРИЕМ ОБ'ЯВЛЕНИЙ
в газеты:
„КУРСКАЯ ПРАВДА",
„МОЛОДАЯ ГВАРДИЯ",
„ПИОНЕР"
ПРОИЗВОДИТСЯ
в конторе издательства Обкома ВКП(б) (Курск, улица Ленина, 77) и в курском рекламном бюро (Курск, ул. Ленина, 13).

Обзор печати

О критике и самокритике в некоторых газетах

На районных собраниях партийного актива, в первичных организациях нашей Области обсуждается постановление ЦК ВКП(б) от 2 января 1937 года и решение 15-го пленума Обкома партии. Казалось бы, районные газеты должны помочь райкомам развернуть шире и глубже большевистскую критику и самокритику. Факты говорят, что многие редакторы не поняли своих прямых задач, вытекающих из этих решений.

Чернянская газета «Голос колхозника» (редактор Адрианова) 22 января публикует отчет о районном партийном собрании. Если судить по этому отчету, то на собрании не было критики и самокритики. Отчет на девять десятых посвящен тому, чтобы доказать, как плохо работал районный исполнительный комитет. А о районе говорится, примерно, в таких тонах — «Выступавшие указывали на недостатки районного руководства». В Чернянском районе в прошлом году сняли 69 председателей колхозов, в Ольшанской МТС ушло 39 трактористов, потому что не были созданы соответствующие условия для их работы. На Чернянской МТС ушло 47 трактористов. Сменилось 11 председателей сельских советов. Уже в первой половине января нынешнего года снято 4 председателя колхоза. Разве районный комитет партии не приложил руку к расточительству кадров? В этом не может быть никакого сомнения. Вместо повседневного воспитания, бережного отношения к людям—в Чернянке за малейшее недоразумение снимали с работы, отдавали под суд. Такая практика работы райкома ВКП(б) привела район к тяжелым последствиям. С какой же стати «Голос колхозника» замалчивает небольшевистский стиль работы райкома? Этим газета не содействует развитию критики и самокритики, а предаствует.

Берем газету «Колхозная правда» Советского района (редактор Красинов). В прошлом году здесь из 117 председателей колхозов 46 было снято. Заменено 92 колхозных бригадира. Из 21 председателя сельсовета 9 снято. Газета публикует отчет о районном партийном собрании. Здесь говорится о грубейших ошибках райкома так: «Выступающие отмечали неработоспособность райкома и имевшие место случаи «администрирования работниками райисполкома». Выходит, что администрировал райисполком, а партийный комитет был в стороне и любовался, в то время как сам райком подрывался кадрами, администрировал. По сообщению газеты, на собрании выступило 27 человек. Неужели эти люди не критиковали негодный стиль районного комитета партии? Если так, то и об этом надо было сказать по-большевистски.

Ничем не отличаются от только что указанных газет никольские журналисты из редакции «Сталинец» (зам. редактора Иванченко). В газете 22 января сообщается о том, что на районном партийном собрании выступил секретарь райкома партии, который рассказал о причинах освобождения от работы первого секретаря Обкома ВКП(б) Иванова, о грубых ошибках Обкома, Облисполкома, облзу, облфу, «а также наших районных организаций». Но попробуйте угадать, о каких ошибках в руководстве районом речь шла и говорилось ли вообще об этих ошибках. В прениях выступило 29 человек. Газета сообщает: «Коммунисты подвергли большевистской критике грубейшие политические ошибки, допущенные в работе районных организаций». В районе администрировали и районный комитет партии, и райисполком, и другие организации. Но газета об этом умалчивает. Она сумела указать только на одного зажимщика самокритики—это председателя Троицкого сельского совета. Это же курам насмех, товарищи из газеты «Сталинец»! Неужели в районе не знают, что главным виновником грубого администрирования, расточителем кадров являлся райком! Газета не понимает того, что она очень плохую услугу оказывает районной партийной организации, когда скрывает критику и самокритику, развернувшуюся на районном партийном собрании.

Вот газета Залегощенского района «Сталинский клич» (редактор Фетисов) по-партийному поставила вопрос. Докладчик Смирнов на собрании, где обсуждалось постановление ЦК ВКП(б) от 2 января и решения 15-го пленума Обкома, пытается всю вину за расточительство кадров, за плохое руководство хозяйством, за администрирование свалить на райисполком и райфо, а райком выгородить. «Сталинский клич» по-большевистски указал на недопустимое замазывание грубейших политических ошибок Смирновым.

В самом деле, разве районный комитет партии не повинен в том, что из 63 председателей колхозов в прошлом году сняли 42, из 16 председателей сельских советов сняли 10? А Смирнов вместо того, чтобы поддержать критику, выступившего Иванова назвал бездельником, бросил по адресу некоторых товарищей грубые упреки, читал нотации.

Многие районные газеты не сделали большевистских выводов из постановления ЦК ВКП(б) от 2 января и решения 15-го пленума Областного комитета партии. Они не помогают партийным организациям развертывании большевистской критики и самокритики.

Работникам этих газет надо усвоить, что их первейший долг—развернуть большевистскую критику и самокритику.

№№ ТЕЛЕФОНОВ РЕДАКЦИИ «КУРСКАЯ ПРАВДА»: зам. отв. редактора—65, секретариат—6-39, зав. отдел, рабселькоров и писем—1-51, отдел рабселькоров и писем—2-15, отдел областной и городской информации — 5-54, культурный отдел—5-64 (два звонка), пром.-транспортный отдел — 11-54, советско-торговый отдел—11-54 (два звонка), отдел международной информации и отдел обзоров печати — 2-91, партийный отдел — 5-09, сельхозотдел — 4-25, книгоиздательство — 6-82, заведующий издательством — 3-63, выпускающий—6-04. Адрес редакции: улица Ленина, 77.

Курск, гостипография им. К. Маркса, Болотная, 15, тел. № 3-09.
Уполн. облита Т. 12056. Тираж 70.000

Пролетарии всех стран, соединяйтесь!

КУРСКАЯ ПРАВДА

Орган Курского Обкома ВКП(б), Облисполкома, Облпрофсовета и Горкома ВКП(б)

Вторник, 2 февраля 1937 г. № 26 (4152) Год изд. 20-й

Великая движущая сила

Социалистическое соревнование за досрочное выполнение плана 1937 года, начатое по инициативе донецких металлургов, с каждым днем охватывает все более широкие круги стахановцев и ударников промышленности и транспорта нашей области. Великая движущая сила этого соревнования состоит в том, что оно подымает пафос освоения совершеннейших стахановских методов труда, выявляет буквально неограниченные резервы для перевыполнения новых норм выработки, воспитывает стахановские кадры.

Начало соревнования ознаменовалось чрезвычайно показательными достижениями передовых предприятий. Так, курский кожевенный завод за первую половину января выработал 2946 тысяч дециметров высококачественных кожопаров, на 130 тысяч дециметров больше, чем установлено планом. Щигровский фосфоритный рудник при 126 забойщиках давал всего 56 вагонов руды в день, а теперь, в результате соревнования, 30 забойщиков добывают 120 вагонов руды, т. е. производительность труда на руднике поднялась в 8 раз. Забойщики Зубков, Абдомасов, Алехин, Хлопов, Григорьев, Антипов и Иванов в декабре минувшего года не выполняли норм, а сейчас они ставят рекорд за рекордом.

В январе сменных орлов стахановцев промышленности и транспорта нашей области получила новое пополнение. Сотни вчерашних ударников стали подлинными стахановцами. Токари щигровского механического завода Покидаев, Филатов и Прыгаев, кузнецы Моркунов и Гончаров, токари ливенского чугунолитейного завода Дедюрин, Защепкин, Карандеев, Золкин, мальцевского шпильковского Поздрачев и Худоворонов, паровозные машинисты Земещенко, Глазунов, Табачков—все они теперь стали известными далеко за пределами своих предприятий, как инициаторы замечательных стахановских дел. Машинисты Курского депо Кучерявых, Карпальцев, Маслеников, Доминов и другие довели ежесуточный пробег своих паровозов до 650—700 километров. Комсомольцы депо Астапов и Лисенков сократили продолжительность ремонта тарантуры паровозного экипажа на 9 часов. Слесарь Баранов ремонтирует тендерный паровозный тормоз за 9 часов вместо 18 по норме.

Конкретными обязательствами ответили рабочие и инженерно-технические работники промышленных предприятий на письма-обращения народных комиссаров тт. Орджоникидзе, Кагановича, Микояна и Ульянова по поводу соревнования. Орловские шпагатники, новозаводляновские сахарники, дмитриевские бумажники, серпуховские деревообделочники и курские металлисты обязались выполнить программу 1937 года к 20-й годовщине Великой социалистической революции в СССР.

Волна соревнования нарастает. Но нарастает стихийно, самотеком. Соревнование партийными организациями не возглавлено должным образом и поэтому развернуто еще слабо. В этом, прежде всего, заключается причина продолжающегося отставания ведущих отраслей промышленности нашей области. Орловские машиностроительные заводы, вся жестяная областная промышленность в январе мало улучшили свою работу.

На многих предприятиях (Орел, Курск) до сих пор не уточнены планы, рабочие не знают конкретных задач и перспектив своих предприятий. Ни в Курске, ни в Орле, ни в каком другом промышленном пункте не проведено слета стахановцев и ударников для обсуждения плана на 1937 год. Больше того, обсуждение обращения донецких металлургов и писем тт. Орджоникидзе, Микояна, Кагановича и Ульянова по вопросам организации соревнования проводилось во многих случаях на скорую руку, формально.

Руководители курской табачной фабрики, как огня боятся самокритики и всякий раз, как только речь заходит о причинах срыва плана минувшего года (недодано 36 миллионов штук папирос), они ополчаются против критиков—рабочих, называя их дематогами. Но директор фабрики тов. Горячев, по партии тов. Перькова, подписавшие обязательство о досрочном выполнении промфинплана 1937 года, буквально ничего не предпринимают для ликвидации прорыва на фабрике.

Особенно плохо работает орловский завод № 5, где, пользуясь притуплением революционной бдительности партийной организации, орудует троцкист Дандыкин (бывший директор завода).

В 1937 году стоят перед каждым заводом и фабриками высокие требования. Промышленность нашей области должна добиться решающих успехов в борьбе за подлинную социалистическую производительность труда, за перевыполнение норм выработки и первоклассное качество продукции.

Заклятые враги—троцкистская банда убийц, диверсантов, шпионов пытается нанести урон нашему хозяйству. Надо быстрее ликвидировать последствия вредительства.

Правильно пишут рабочие московского завода «Серп и молот» в своем обращении ко всем рабочим Советского Союза («Правда» от 31 января):

— Мы обязаны сейчас заглянуть глубже во все уголки наших предприятий, глазом социалистического хозяина обшарить все темные места, вынести все пятна. Дружным стахановским трудом возместим стране тот вред, который причинили троцкистские бандиты. Просмотрим наши производственные планы на 1937 год, подсчитаем наши ресурсы, выявим наши резервы.

Рабочие завода «Серп и Молот» призывают к повышению революционной бдительности, овладению искусством распознавать врага, в какую бы личину он ни рядился.

— Что значит революционная бдительность в наших условиях?—пишут рабочие завода «Серп и молот». Это значит, что ни одна неполадка, ни одна аварии не должна пройти для нас незамеченной. Мы знаем, что агрегаты сами по себе не останавливаются, станки сами не ломаются, котлы сами по себе не взрываются. За каждым таким актом спрятана чья-то рука. Не рука ли это врага?—вот первый вопрос, который должен возникнуть у каждого из нас в таких условиях.

За работу, товарищи, с новыми удесятеренными силами. За стахановские бригады, смены, цехи и заводы. Выполним и перевыполним план 1937 года, двадцатого года нашей великой революции. Выходите на соревнование за социалистическую производительность труда!

Призыв рабочих завода «Серп и молот» должен быть подхвачен всеми предприятиями Курской области.

Об изучении Конституции Союза ССР в школах

1 февраля с. г. председателем Совнаркома Союза ССР тов. В. М. Молотовым даны следующие телеграфные указания председателям совнаркомов союзных республик:

«В целях изучения основ советского строя учащейся молодежью, готовящейся встать в ряды сознательных и активных строителей социалистического общества, Совнарком Союза ССР предлагает совнаркомам союзных республик:

1. Организовать в течение остающегося периода 1936—1937 учебного года подробное ознакомление с новой Конституцией Союза ССР учащихся 7, 8, 9 и 10 классов средних школ.

2. С 1937—38 учебного года ввести преподавание Конституции Союза ССР, в качестве самостоятельного предмета, в 7 классе средней школы». (ТАСС).

Советские лимузины „ЗИС“

Московский автомобильный завод имени Сталина сдал Главному управлению автотракторной промышленности Наркомтяжпрома первые 10 легковых автомобилей—лимузинов «ЗИС».

Завод должен дать в нынешнем году 5 тысяч легковых автомобилей, в том числе в феврале—150. Лимузины «ЗИС» по внешней отделке, быстроходности (они развивают скорость до 110 километров в час) и комфортабельности не уступают лучшим легковым автомобилям мира.

Скандал в „благородном семействе“

ЛОНДОН, 1. Гибралтарский корреспондент газеты «Дейли геральд» сообщает, что в Севилье произошло серьезное столкновение между германскими офицерами и офицерами войск мятежников. Власти мятежников в Севилье пытались замолчать это столкновение, прервав телефонное сообщение между Севильей и другими городами южной Испании. Была также закрыта радиостанция в Севилье. Однако вчера в Гибралтаре получено сообщение, что, в связи с пренебрежительным отзывом германского офицера об армии мятежников, между германскими офицерами и офицерами мятежников произошла свалка, во время которой были пущены в ход револьверы. Убито три офицера мятежников. Корреспондент «Дейли геральд» полагает, что стычка будет иметь последствия в Берлине и Риме. По словам корреспондента, германские офицеры жаловались на то, что мятежники обязывают предпочтение итальянским офицерам.

МЕЖДУНАРОДНЫЕ ОТКЛИКИ НА РЕЧЬ ГИТЛЕРА В РЕЙХСТАГЕ

Выступление министра иностранных дел Франции

ПАРИЖ, 31. Сегодня выступил с речью министр иностранных дел Франции Дельбос. «Наша тесная близость с Англией,—сказал министр,—прочность наших связей с Малой Антантой, Польшей и Советским Союзом создают для нас гарантии в нашей борьбе против войны,—в борьбе, ведя которую, мы встречаем также моральную солидарность других держав и в первую очередь великой американской демократии».

Коснувшись речи Гитлера, Дельбос отметил, что она не содержит никаких выпадов на Францию. Однако, продолжал Дельбос, Германия и Франция не одни на земном шаре, и сохранение мира обусловлено общими правилами. К числу этих правил мы относим уважение к договорам.

Напомнив об отказах Германии от договоров, Дельбос подчеркнул, что Гитлер не укрепил доверия к ценности подписей под договорами. Франция, — продолжал Дельбос,—готова на все, чтобы добиться ослабления напряженности в отношениях между народами при единственном условии, что соглашение не будет против кого либо направлено.

«Говоря это,—заявил Дельбос,—я думаю о Советском Союзе, думаю, что было бы противоестественно и опасно желать исключения из семьи народов страны с почти 200-миллионным населением, страны, которая, как и все страны, нуждается в мире и желает мира».

Тревожный тон французской печати

ПАРИЖ, 31. По сообщению агентства Гавас, в французских авторитетных кругах отмечают, что заявления Гитлера не содержат никаких практических предложений. Газеты не скрывают тревоги по поводу содержащихся в речи Гитлера скрытых угроз и недомолвок по ряду пунктов европейской политики.

«Эвр» указывает, что, по мнению французских дипломатических кругов, возражения Гитлера против сотрудничества с Советским Союзом устраняют Германию от всякого участия в общем умиротворении Европы.

БЕРЛИН, 31. Газета «Кельнише цейтунг», касаясь ответа Гитлера Идену, заявляет, что «между германской точкой зрения и точкой зрения Англии лежит пропасть».

РИМ, 31. Итальянская печать, комментируя речь Гитлера, указывает, что Гитлер дал отрицательный ответ на выступления Идена и Блюма. «Джорнале д'Италиа» подчеркивает солидарность Италии с Германией.

Антисоветские выпады Геринга

БЕРЛИН, 31. С заключительным словом перед закрытием вчерашнего заседания рейхстага выступил германский министр авиации Геринг. В своей речи он пытался опровергнуть связь германских фашистов с Троцким, разоблаченную на процессе антисоветского троцкистского центра. «Опровержения» Геринга состояли из ряда голословных утверждений и антисоветских выпадов.

Затем Геринг перешел к вопросу о присуждении нобелевской премии мира германскому антифашистскому публицисту Карлу Осецкому и, не называя его по фамилии, разразился бранью по его адресу. После этого Геринг прочел новое распоряжение Гитлера, запрещающее германским подданным принимать нобелевскую премию.

ЗАРУБЕЖНАЯ ПЕЧАТЬ О ПРОЦЕССЕ

РУМЫНИЯ

БУХАРЕСТ, 1. Румынская печать подробно освещала ход процесса антисоветского троцкистского центра. Сегодня газеты «Факла», «Презентул» и «Ле монан» печатают большие статьи, в которых дают оценку процесса. Газеты подчеркивают, что процесс троцкистов имеет международное значение, так как он способствует разоблачению контрреволюционного троцкизма, сомкнувшегося с международным фашизмом, разжигающим войну в Европе. Газеты подчеркивают также отвратительность троцкистов от широких масс и указывают на то, что троцкисты для достижения своей преступной цели прибегли к связи с наиболее агрессивными странами—с Германией и Японией.

«Факла» резко высмеивает те румынские газеты, которые выступают в защиту банды троцкистов.

Отмечая мирную политику СССР и его большую роль в борьбе за сохранение всеобщего мира, «Презентул» в заключение пишет: «Процесс троцкистов имеет значение и для Румынии, ибо он вскрыл замыслы некоторых государств в отношении Дунайского бассейна».

ФРАНЦИЯ

ПАРИЖ, 1. Газета «Эвр» весьма прозрачно отзывается о попытках антисоветских французских газет давать всякие фантастические об'яснения факту признания подсудимыми троцкистами пред'явленных им обвинений. Высмеивая все антисоветские басни, «Эвр» пишет, что подсудимые сознались просто потому, что чувствовали себя виновными.

Марсель Кашен в «Юманите» опровергает выдумки некоторых французских газет, пытавшихся опорочить процесс антисоветского троцкистского центра и оклеветать советское правосудие. При этом Кашен ссылается на заявление присутствовавшего на процессе английского юриста Коллярда. «Цинизм поведения подсудимых, — пишет Марсель Кашен, — возмутил Коллярда».

В заключение Кашен отмечает, что московский процесс троцкистов вскрыл в глазах всего мира ту опасность, которую представляет собой международный фашизм, его шпионы и сообщники, готовящие вместе с фашизмом войну, угрожающую не только Советскому Союзу, а всему миру.

КИТАЙ

ШАНХАЙ, 1. Комментируя процесс антисоветского троцкистского центра, газета «Либао» в передовой статье, указывает, что «Сталин следовал и в настоящее время следует учению Ленина», подчеркивает, что Троцкий боролся раньше и борется теперь против ленинизма. «За последние годы,—пишет газета,—политика Сталина была наиболее успешной, в то время как политика Троцкого закончилась провалом. В результате провала Троцкий прибегнул к террористической борьбе против своей страны. Это не может быть прощено».

В начале февраля в Москве в выставочном зале Всекохудожника открывается выставка испанского революционного плаката. На выставке будут показаны плакаты народного фронта и коммунистической партии Испании, выпущенные в Испании с первых дней гражданской войны.

На снимке: плакат работы художника Мигель-Адам: «Вступайте в милицию для борьбы против фашизма».

Положение на фронтах в Испании

ПАРИЖ, 1. В опубликованном вчера в Мадриде в 21 час 30 минут сообщении Комитета обороны Мадрида говорится: «На мадридском фронте активность мятежников ограничилась легкими ружейным и орудийным огнем. Правительственные войска укрепляют занятые ими позиции».

БИЛЬБАО, 1. На бискайском фронте республиканская артиллерия сильным огнем уничтожила обоз противника. Из города Онидо на сторону республиканцев перешло несколько солдат и 13 человек гражданского населения.

На сантандерском фронте вчера перебежали от мятежников с полным вооружением 14 солдат, которые из'явили желание бороться на стороне республиканцев. На участке Эспиноса де Лос Монтерос в лагере мятежников вчера вечером были слышны взрывы гранат. Сегодня утром отряды республиканских войск беспрепятственно направились на позиции мятежников, в том месте, где накануне были слышны взрывы, и заняли убитыми 26 солдат мятежной армии. Среди убитых большинство марокканцев. Полагают, что убитые являются жертвами фашистской расправы.

Германия—фактический хозяин Канарских островов

ПАРИЖ, 1. Газета «Юманите» в сообщении из Казабланки приводит свидетельство очевидца о хозяйничании германцев и испанских мятежников на Канарских островах. По словам этого очевидца, в Лас Пальмас мятежники до недавна, которая постигла их войска под Мадридом, расстреляли несколько сот республиканцев. Однако, начиная с 15 ноября, развернулась подлинная бойня. В городе насчитывается от 5 до 6 тысяч жертв фашистских мятежников (из общего числа 90 тыс. жителей). «Германцы,—пишет газета, — являлись вдохновителями большинства этих убийств, жертвой которых стали люди, возмущавшиеся превращением Канарских островов в военно-морскую и авиационную базу Германии».

Потери германской авиации

МАДРИД. Как сообщает агентство Фобус, ссылаясь на сведения из лагеря фашистских мятежников, потери германской авиации на фронтах гражданской войны в Испании весьма велики. В общей сложности Германия потеряла 119 самолетов, преимущественно «Гейнкелей». Германских летчиков, бортмехаников и т. д. погибло 243 человека.

Враги человечества, поджигатели войны

Угроза войны нависла над Европой, над Дальним Востоком, над всем миром. Ее чудовищный призрак уже воплощен в движениях интервенционистских армий, сеющих смерть и разрушения в Испании. Алчные захватчики хозяйничают в Манчкурии, раздирают на части Китай. Фашистские агрессоры, жалкие, ненасытные, стремятся к захвату колоний, новых рынков, к переделу мира. Бешено вооружаясь, поджигатели войны готовят удар на Запад и на Восток. В авангарде фашистских агрессоров выступают их агенты—троцкистские предатели.

Пятаков, Радек, Сокольников, Серебряков и остальные 18 держали ответ за много преступлений, совершенных ими перед великой родиной. Но безмерная чудовищность их преступлений в особой силой выявилась в факте, который, как гудящий набат, заставил весь мир насторожиться. Этот факт—усилия гнусных предателей вовлечь народы Советского Союза и всего мира в новую кровавую войну. Троцкистские преступники ставили ставку на форсирование войны фашистских государств против СССР. Они стремились развязать мировую войну, ибо кровавая антисоветская война, по их расчетам, была единственно удобной обстановкой,—ведь внутри страны троцкисты не пользовались ни малейшей поддержкой,—чтобы захватить власть и осуществить свою главную и основную цель—реставрировать капитализм в СССР.

«Чего не излечивают лекарства, то излечивает железо, — шептал на ухо предатель Троцкий предателю Рыкову,—чего не излечивает железо, то излечивает огонь». Эти чудовищные слова отчаявшегося анархиста, врага человечества, поджигателя войны, теперь слышит весь мир. В пожаре войны хотел уничтожить этот мерзкий изменник все то, что было добыто, завоевано трудящимися массами в длительной, тяжелой борьбе. Он хотел ввергнуть в пожар истребительной войны счастливые, освобожденные, строящие новую жизнь народы Советского Союза. Через трупы, через потоки крови народных масс хотела пройти троцкистская банда к власти, чтобы отдать нашу родину под иго германских капиталистов и японских баронов.

Чтобы спровоцировать войну против СССР, троцкистские бандиты не скупились на подлости. Ни что не останавливало их, никакое злодеяние. Они цинично завывали интервентов в нашу страну. Они готовили раздел великого Советского Союза.

В то время как «дельцы» и «политики» из преступной банды—Каламе, Шестов, Арнольд и другие непременные агенты иностранных разведок—вели работу предательски-диверсионную, Радек и Сокольников вели «дипломатическую службу». Торгуя социалистической родиной, они заверяли представителей иностранных государств в том, что «есть в СССР реальные политики и нереальные политики; нереальные—это советское правительство, а реальные—это троцкистско-зиновьевский блок». При этом «реальное» определялось весьма конкретно: речь шла о разделе страны между империалистами. «Германия отдать Украину,—заявил на суде Радек,—Приморье и Приамурье—Японии». С несмываемым клеймом предателей социалистической родины войдут в историю борьбы народов со своими угнетателями эти жалкие и низкие холуи международных разведок, фашистских поджигателей войны.

«Когда Пятаков вернулся из Осло,—заявил на суде Радек,—я задал ему ряд вопросов с точки зрения внешнеполитической. Он сообщил вот что: во первых, Троцкий сказал ему, что речь идет не о годах пятилетки, дело идет не о пяти годах, дело идет о годе, в крайнем случае, о двух годах. Дело идет о войне в 1937 году... Я его спросил: дело идет об изолированной войне против СССР? Пятаков на это ответил, что Троцкий говорил вообще о войне 1937 года, не исключая нападения на СССР от общего хода».

В сговоре троцкистских лакеев с их фашистскими хозяевами речь шла не только об ускорении военного нападения на Советский Союз. Речь шла об организации всемирной бойни, о форсированной фашистской агрессии против всех стран и народов, безопасности и независимости которых угрожают враги мира в Европе и на Дальнем Востоке. Материалы следствия и показания подсудимых вскрыли контуры этого зловещего заговора против мира, заговора, организованного врагом человечества Троцким.

О придунайских странах, о балканских государствах Троцкий писал, что «идет вклинение немецкого фашизма, и мы не должны ничем мешать этому фактуу. В первую очередь должна была быть отдана на растерзание германским фашистам Чехословакия. Правительство Троцкого—Гевса обязывалось порвать с Чехословакией отношения и предоставить ее собственной участи. Какое положение создалось бы для Франции, Бельгии, для других стран европейского Запада после того, как, наступив на горло Юго-Восточной Европы и разрушив всю созданную здесь систему безопасности, фашистская Германия обрела бы свободные руки? Пусть вдумаются в это господа французские и другие реваншисты.

А Дальний Восток? «Пакт» Троцкого с японскими империалистами не только предусматривал уступку им Приморья и Приамурья. Имелось также в виду «не только дать ей (Японии.—**Ред.**) сахалинскую нефть, но и обеспечить ее нефтью на случай войны с Соединенными Штатами Америки. Указывалось на необходимость не делать никаких помех к завоеванию Китая японским империализмом». Все это установлено на суде. Троцкистская шайка хотела отдать великий китайский народ на поток и разграбление японским империалистам. Германские фашисты заключили секретный военный союз с империалистической Японией. В этот кровавый союз поджигателей войны включились и троцкистские банды.

Поджог мира с двух сторон, одновременный военный взрыв в Европе и на Тихом океане—таковы были конкретные перспективы, которые рисовали Радек и Сокольников, когда они поотдельно с иностранными дипломатами, выступая в роли «реальных политиков», будущих министров блока капиталистической реставрации.

В свете этих фактов, установленных и подтвержденных признаниями подсудимых, троцкизм предстает как международная агентура фашистских генеральных штабов. И эту стаю кровожадных гиен, эту от'явленную банду провокаторов войны пытаются взять под свою защиту некоторые лидеры из Второго интернационала, лицемерно сюсюкающие о пощаде для подлейших из подлых.

Теми же методами действуют всюду, где только представляется подходящая обстановка, троцкистские агенты поджигателей войны. В Испании они играют наруку Франко, германским и итальянским интервентам, пытаясь срывать дело обороны. Во Франции они в один голос с фашистскими лигами ведут ожесточенную антисоветскую кампанию, заявляя, что в борьбе с СССР «дозволены все средства». И так всюду. «Троцкисты и фашисты,—писал Кашен,—угрожают всеобщему миру не только в Москве, но также и в Париже, в Мадриде, равно как и на Дальнем Востоке. Вот почему московский процесс имеет международное значение в обстановке фашистской угрозы». И недаром в оценке процесса в мерзкой буржуазной печати сквозила серьезная растерянность. Наиболее трезвые из дальновидные представители буржуазии начинают, наконец, понимать, на кого работают троцкисты.

Троцкизм очищает путь агрессоров. Он подносит факел поджигателям войны. Троцкизм—это враг всего передового человечества.

(Передовая «Правды», переданная по радио).

Страна единодушно одобряет приговор Верховного Суда над бандой изменников родины, агентов кровавого фашизма

С чувством глубокого удовлетворения

Приговор троцкистской банде, вынесенный Верховным Судом, встречен с чувством глубокого удовлетворения по всему Союзу.

В Ленинграде на площади Урицкого состоялся 100-тысячный митинг в знак солидарности с приговором Военной Коллегии Верховного Суда. С огромным под'емом трудящиеся города Ленина единогласно приняли резолюцию, в которой они целиком одобряют приговор.

100-тысячная демонстрация состоялась и в городе Туле.

В Свердловске, несмотря на 32-градусный мороз, на общегородской митинг собралось около 75 тысяч человек. В единогласно принятой резолюции трудящиеся горячо благодарят генерального комиссара государственной безопасности тов. Ежова и работающих под его руководством славных чекистов—наркомвнудельцев за раскрытие заговора троцкистско-фашистской банды. Участники митинга обратились с приветствием к товарищу Сталину.

Нефтяники Баку всецело одобряют приговор Верховного Суда.

Горячо одобряют приговор над врагами народа колхозники-казаки артели им. Чапаева, Лебяжьевского района, Западно-Казахстанской области, которые заявили: «Приговор целиком оправдал все наши ожидания. Об одном можно пожалеть, что меч пролетарского правосудия пока не коснулся Троцкого—главы этой разбойничьей фашистской банды».

Бандиты получили должное

ОРЕЛ. 30 января, как только по радио был передан приговор Военной Коллегии Верховного Суда на предприятиях, в учреждениях и в воинских частях начались митинги. Везде трудящиеся Орла выражают полное удовлетворение приговором.

Большой митинг красноармейцев прошел в клубе И. Белова. Все красноармейцы и командиры выразили полное удовлетворение приговором, отмечая, что суд выполнил волю 170-миллионного народа. В резолюции, принятой на митинге, красноармейцы заявляют, что они готовы ответить на любой удар таким ударом, от которого не поздоровится врагам Советского Союза.

На шпагатной фабрике работница Корнева сказала:

— Наша воля выполнена. Мерзавцы получили должное.

Выступивший затем стахановец Сафронов заявил:

— Враги народа пытались отнять у нас завоеванное, но им не удалось и никогда не удастся. Будем еще бдительнее, будем беречь своих любимых вождей, охранять от посягательства врага свои завоевания.

Железнодорожники Орловского узла в своих резолюциях обещают в кратчайшее время ликвидировать все последствия вредительской деятельности троцкистов на транспорте.

Враг просчитался

(Из резолюции бойцов и командиров Н-ского артиллерийского полка)

Под руководством обер-бандита Иудушки-Троцкого контрреволюционеры троцкисты — Пятаков, Радек, Сокольников, Серебряков и другие продались злейшему врагу трудящихся — фашизму. Они хотели насильственного свержения советского строя, установления в нашей стране господства фашизма.

К этой цели они шли, пролив кровь лучшего сына нашей родины Сергея Мироновича Кирова, через трупы красноармейцев и стахановцев, устраивая катастрофы, пожары и взрывы. Они готовили убийство вождя нашей партии товарища Сталина и его лучших соратников.

Враги просчитались!

Мы, красноармейцы и командиры, с большой радостью встретили приговор нашего советского правосудия. Это приговор трудящихся не только страны социализма, но и трудящихся всего мира.

Заверяем Центральный Комитет нашей партии, товарища Сталина и железного наркома обороны первого маршала Советского Союза товарища Ворошилова, что мы в любую минуту готовы с оружием в руках защищать наши границы.

Слава чекистам, разоблачившим заклятых врагов нашей родины и Генеральному Комиссару Государственной Безопасности тов. Ежову!

Да здравствует партия Ленина — Сталина, ведущая страну к коммунизму!

Да здравствует любимый вождь и учитель, родной Сталин!

Да здравствует железный нарком обороны товарищ Ворошилов!

Справедливый приговор

БЕЛГОРОД. (По телефону от нашего корреспондента). Во всех цехах завода Белгород прошли многолюдные митинги по случаю приговора над участниками антисоветского троцкистского центра.

С величайшим одобрением говорили ценники о справедливом приговоре Военной Коллегии Верховного Суда.

— Собакам и собачья смерть. — заявил слесарь Иванищев. — На контрреволюционные выходки троцкистов мы ответим еще большим увеличением темпов в своей работе. Я лично буду давать 300—400 процентов нормы.

Стахановец-слесарь тов. Отклыч сказал:

— Трудно сдержать ярость к врагам народа. Мы все, как один, одобряем приговор, и в ответ на вылазки классового врага ответим еще большей производительностью. Раньше я вырабатывал 500 процентов нормы, а теперь буду вырабатывать 700.

— В ответ на справедливое решение суда я повседу скорость возможно быстрее в зимних условиях до 60 километров в час,—заявил тов. Терещенко.

Слова его отразились на деле. В ночь на 31 января тов. Терещенко привел паровоз по графику в Курск, а товарный поезд № 5 привел в Белгород на 15 минут раньше расписания.

Выражена воля трудящихся нашей родины

Ровно три часа. Рабочие курской обувной фабрики спешили по делам на митинг, посвященный приговору Верховного Суда над бандитами из антисоветского троцкистского центра.

Пошивочный цех. Докладчик говорит о приговоре.

— Это они, бешеные собаки, шпионы, диверсанты убили пламенного большевика Кирова; это они продавали фашистам и японской военщине нашу родину; это они убивали лучших стахановцев-производственников; это они готовили рельсовое злодейство — покушение на жизнь наших вождей и в первую очередь на горячо любимого товарища Сталина. И Верховный Суд в своем приговоре выразил требование многомиллионного советского народа,—говорит докладчик.

Выступления в прениях были коротки, все одобряли приговор, выражающий волю народа.

— Когда я читала в газетах о той цепи гнусных преступлений, которые совершили враги народа, то невольно захватило чувство величайшего гнева. И приговор Верховного Суда — это воля нашего коллектива, воля всех трудящихся страны,—сказала работница Рязанцева.

Во всех цехах единогласно принята резолюция:

«Целиком и полностью одобряем приговор Верховного Суда. Требуем от нашего правительства и прокуратуры СССР срочного расследования по делу участия в контрреволюционных делах правых—Бухарина, Рыкова, Угланова—и принятия к ним также самых суровых мер наказания.

Теснее сплотимся вокруг коммунистической партии и нашего правительства, усилим революционную бдительность. Просим также усилить охрану руководителей партии и правительства.

В ответ на контрреволюционные троцкистские выходки берем на себя следующие обязательства: дать стране ежесуточно в первом квартале 3500 пар обуви высокого качества вместо 3000 по плану; бороться за выращивание кадров и к концу 1937 года превратить нашу фабрику в стахановскую».

Голос колхозного актива

Утром 30 января радио принесло известие о приговоре над преступниками из антисоветского троцкистского центра. В этот же день такие приговоры были зачитаны на белгородском районном собрании колхозного актива. Все присутствовавшие горячо одобрили решение Верховного Суда, в котором выражена воля всего советского народа.

Слава верному стражу октябрьских завоеваний—Наркомвнуделу, разоблачившему троцкистскую банду убийц и диверсантов!

На снимке: собрание кондукторского резерва ст. Курск. Главный кондуктор тов. Арестов читает приговор Верховного Суда по делу антисоветского троцкистского центра.

Фото ШЕХОВЦОВА.

Не дрогнет рука уничтожить гадин

Я присутствовал на процессе антисоветского троцкистского центра. Нет слов, чтобы высказать все клокочущее возмущение, весь гнев к этим фашистским гадинам, с цинизмом рассказывающим суду о своих гнусных преступлениях.

Я помню: рядом со мной сидел рабочий одного из московских заводов. Ненавистью к предателям, изменникам, убийцам горели его глаза, когда он слушал вопросы.

— Зачем судить эту сволочь? Таких надо просто уничтожать, как гадин, — вырвалось у него слова.

Немного позже также сказал мне и рабочий курского моторо-ремонтного завода тов. Шаленный.

— Я никогда не думал, что можно в такой короткий срок, который был отведен для допроса Пятакова, рассказать о стольких кошмарных преступлениях. Я никогда не слышал таких подлых и гнусных рассказов.

Эти дни, когда я присутствовал на процессе, я переживал, примерно, то же, что и в годы гражданской войны, только еще острее было чувство ненависти к продажным фашистским псам, пытавшимся продать нашу родину, пытающимся реставрировать капитализм в стране цветущего социализма.

Я помню, как в годы гражданской войны однажды известный белобандит Бойко напал на предотряд и уничтожил его. В этот же день 70 человек из банды Бойко во главе с ним самим были стерты с лица земли нашим партизанским отрядом. У меня тогда не дрогнула рука уничтожить гадов. Но зверства белобандита Бойко бледнеют перед гнусными преступлениями подлых троцкистов, предстающих перед судом, и если бы мне приказали уничтожить этих гадин, не дрогнула бы рука расправиться с озверевшими агентами фашистов, потерявшими человеческое лицо.

Тяжело было слышать, как кучка мерзавцев в подполье распродавала нашу прекрасную родину, завоеванную в боях Октября, в годы гражданской войны, вынестованную великим Сталиным. Невыносимо было слышать, как кучка озверелых негодяев стремилась реставрировать то, о чем боролся я, будучи партизаном, так миллионы других трудящихся, свергавших иго капитализма.

Нет места на советской земле кровавым псам фашизма. Они будут уничтожены так же, как уничтожили мы белые банды, как уничтожим в грядущих боях тех господ «иноточие», которые получили у Пятакова, Сокольникова, Радека и других не принадлежащую им страну, которые снабжали контрреволюционный троцкистский центр средствами для разрушения обороноспособности Советского Союза. Мы знаем этих господ «иноточие», имена которых не произносились на суде, мы называем их общим именем — фашистские палачи. И пусть запомнят они, что, как только потребуют партия и правительство, миллионы таких людей, как я, станут на защиту своей великой родины. У каждого из нас не дрогнет рука, чтобы нанести сокрушительный удар по озверевшему фашизму.

Как и миллионы граждан страны Советов, я одобряю справедливый приговор пролетарского правосудия.

Делегат Чрезвычайных VIII Всесоюзного и XVII Всероссийского С'ездов Советов С. ОЛЕЙНИКОВ.

Слава доблестным чекистам

31 января рабочие курского конвейерного завода собрались на митинг.

Один за другим выступают ораторы. На трибуне электромонтер стахановец тов. Мерзин. Он говорит:

— Пролетарский суд выразил волю всего трудового народа нашей родины. Фашистские псы, работающие по указаниям Иудушки-Троцкого, получили по заслугам. Шайка бандитов—Пятаков, Радек, Сокольников и другие — до конца разоблачены в их темных, гнусных делах. Процесс показал, на что способны наши враги.

И только благодаря бдительности наших чекистов, руководимых славным наркомом — Генеральным Комиссаром Государственной Безопасности тов. Ежовым, — раскрыты подлые, преступные дела врагов социализма.

Слава и честь доблестным чекистам!

Пом. мастера отделочного цеха тов. Дежин заявляет:

— Нет слов, чтобы выразить гнев против этих, потерявших человеческий облик, гадов. Они лихорадочно работали над тем, чтобы снова восстановить капитализм в нашей стране, загнать нас, трудящихся. Не вышло и не выйдет! Мы настолько сильны, что сумеем отразить нападение любого врага. Как и все трудящиеся, приветствую приговор над фашистскими псами.

В конце митинга принимается резолюция, в которой говорится: «Мы, рабочие, инженерно-технические работники и служащие кожевенного завода, одобряем приговор, вынесенный Военной Коллегией Верховного Суда над шайкой злобной троцкистской банды. Пусть знает враги народа, что мы готовы отдать свои жизни за родину и своего любимого вождя товарища Сталина. Мы увеличим революционную бдительность. В ответ на гнусные происки злых врагов социализма берем на себя обязательство выполнить увеличенный план 1937 года ритмично, к 20 декабря».

А. ПАВЛОВ.

Еще более сплотимся вокруг партии большевиков

БОБРИНА. (По телефону). С чувством глубокого удовлетворения трудящиеся Бобринского района прослушали по радио приговор Военной Коллегии Верховного Суда СССР по делу антисоветского троцкистского центра.

— Изменники родины, агенты фашизма Пятаков, Сокольников, Лещин и другие заслуживают этот приговор. Взбесившимся собакам — собачья смерть. Жаль только, что среди этих подлых псов фашизма нет самого кровавого пса, злейшего из подлых врагов народа — Троцкого. Но мы уверены, что меч революции падет и на его зверскую голову. — заявил на митинге агроном тов. Дуров.

Шофер МТС Афанасьев на митинге сказал:

— Мы требуем до конца вскрыть преступную связь правых — Бухарина, Рыкова и других—и посадить их на скамью подсудимых.

Колхозник из сельхозартели «13 Октябрь» Агарков заявил:

— Решение суда совершенно правильно, оно выразило волю народа. Наш колхоз еще быстрее будет расти и укрепляться. Изменники родины хотели отнять у нас жизнь лучших людей и в первую очередь любимейшего отца и учителя товарища **Сталина**. Мы будем еще зорче охранять жизнь наших вождей, будем охранять их, как зеницу ока. Мы еще больше сплотимся вокруг партии большевиков и товарища **Сталина**.

Д. КРАСОВ.

В. Я. КИРПОТИН

Пушкинское наследство

(Отрывок из книги „Александр Сергеевич Пушкин")

Ленин в одной из своих статей о Льве Толстом указал на следующий важный момент при оценке крупных явлений искусства: «...Если перед нами действительно великий художник,—писал Владимир Ильич, — то некоторые хотя бы из существенных сторон революции он должен был отразить в своих произведениях». Пушкин всецело оправдывает эту замечательную мысль Ленина.

Пушкин широко и полно отразил в своем творчестве мысли и настроения того периода русской истории, когда во главе революционной борьбы стояли дворянские революционеры. Несмотря на то, что Пушкин формально не участвовал в заговоре декабристов, он был его поэтическим выразителем в художественной литературе.

Но Пушкин и после поражения декабристов не попал в плен реакции. Мало того, его влияние стало все больше, все сосредоточенней обращаться к главному социальному конфликту его времени, конфликту между крепостным крестьянством и дворянами-помещиками. Пушкин в этом отношении оказался более дальнозорким, чем многие декабристы. По мере роста своего политического опыта и своего гения Пушкин проявлял все более неотступный интерес к народным революционным движениям, к крестьянским волнениям и восстаниям.

В своем отношении к крепостному крестьянству Пушкин обнаружил много колебаний и сомнений, но в том, что Пушкин был против применения насилия по отношению к господствующим классам, обнаруживалось, что Пушкин вырос и воспитался на дворянской почве, что он еще не потерял окончательно связи с классом, в среде которого он родился. Эту особенность творчества Пушкина отметил еще Белинский. Однако Пушкин в то же время нападает на дворянство за влияние жалкими людьми, как рабами, на невежество, за грубость нравов, за реакционность, патриархальное представление о равенстве людей. «Он нападает в этом классе на все, что противоречит гуманности», — писал Белинский. Таким образом Пушкин был дворянский поэт, который удалил от своего класса, который находился в остром конфликте с ним.

Какие же причины вызывали этот конфликт? Пушкин подвергался опрокинному влиянию прогрессивной и революционной идеологии французского просвещения XVIII века. В этой идеологии Пушкин нашел критику самодержавия, крепостничества и религии, идеалы политической свободы, уважение к человеческой личности, представление о равенстве людей, о праве каждого человека на счастливую жизнь. Передовые идеи последней прогрессивной буржуазии были усвоены Пушкиным очень прочно. Когда после победы «Священного союза» в Европе восторжествовала реакция, Пушкин устоял против ее влияния. Влияние передового европейского просвещения наполнило Пушкина чувством гуманности по отношению ко всем людям, негодованием по отношению к крепостному праву, создало брешь между ним и дворянством, к которому он принадлежал по рождению.

Особенность классовой позиции Пушкина определяется еще тем, что, усвоив передовые идеи прогрессивной буржуазии, выражающей тогда еще общенародные интересы, он критически отнесся к капиталистическим правам, свидетелем возникновения и распространения которых он был.

Конфликт с дворянством, ненависть к крепостному строю, отношение самодержавному режиму, с одной стороны, с другой стороны, отрицательное отношение к бесчеловечным проявлениям капиталистической эксплоатации направили Пушкина сочувствием к народным низам, крестьянству, которое тогда и представляло собою в первую очередь народ в России.

Поэтому-то Белинский в своем замечательном анализе произведений Пушкина и указывает на гуманность, как на главное содержание творчества поэта: — Пушкин, — писал он, заключая свои статьи,— «навсегда останется великим, образцовым мастером поэзии, учителем искусства. К особенным свойствам его поэзии принадлежит ее способность развивать в людях чувства изящного и чувство гуманности, разумея под этим словом бесконечное уважение к достоинству человека, как человека. Несмотря на генеалогические свои предрассудки, Пушкин по самой натуре своей был существом любящим, симпатичным, готовым от полноты сердца протянуть руку каждому, кто казался ему «человеком». Несмотря на его пылкость, способную доходить до крайности, при характере сильном и мощном, в нем было много детски кроткого, мягкого и нежного и все это отражалось в его лучших созданиях. Придет время, когда он будет в России поэтом классическим, по творениям которого будут образовывать и развивать не только эстетическое, но и нравственное чувство...»

Чернышевский, так же как и Белинский, указывает на нравственное здоровье, как на одну из главных черт, характеризующих личность и творчество Пушкина. «Живость, пылкость, впечатлительность,— писал он,—способность увлекаться и увлекать, горячее сердце, жаждущее любви, жаждущее дружбы, способное привязываться к человеку всеми силами души, горячий темперамент, влекущий к жизни, к обществу, к удовольствиям, к трепетам; нравственное здоровье, сообщающее всем привязанностям и наклонностям какую-то свежую восприимчивость и полноту, отнимающее у самых прихотей всю болезненность, у самых прихотей, которыми так обилует его молодость, всякую натянутость, побеждающее, наконец, всякие односторонние увлечения — эти черты в лице Пушкина ясны для всякого, кто читал его произведения, кто имеет хотя малейшее понятие о его жизни».

Народность поэзии и прозы Пушкина необходимо требовала общепонятной и общедоступной формы, требовала простоты выражения. Простота, общепонятность и общедоступность творчества Пушкина для восприятия каждого человека не нуждаются в доказательствах. Необходимо только напомнить, что Пушкин сознательно стремился к простоте и общедоступности, что он много и упорно работал, чтобы добиться этих качеств своих произведений.

Простота по Пушкину достигается обращением к народности в соединении с образованием, с наиболее прогрессивным для данной эпохи мировоззрением и чувством меры, умением охватить последним целое, сообразовать части на основе единого все увлекающего плана. Обращение к чистоте народности, к фольклору, к языку народа избавляет от изощренности, вычурности и фокусничанья интеллигента связанного только с узким кругом господствующих классов. Это заставляет писать общедоступно и общезначимо, ориентирует на массы и ведет к созданию художественных ценностей, имеющих всеобщее значение. Прогрессивное мировоззрение избавляет от своеобразного цинизма, свойственного французским писателям. Эти последние тащат в строку не только чистое золото народной речи, но и засоряющий ее мусор. Они разнимают литературу не по передовым классам, выработанным лучшими представителями народа, а по предрассудкам масс—результату невежества, угнетения, национализма.

Пушкин не только окончательно сформировал русский литературный язык, но и повернул своим мощным влиянием русскую литературу в русло реализма. Пушкин смело обратился к действительности. Он правдиво изображал со всеми тяжелыми чертами: крепостное право, усиление восставших крепостных мерами самой свирепой жестокости, тяжелое положение маленьких людей, мелких чиновников, ремесленников; он бичевал пороки света и проявил самообладание. Он первый зал русской читающей публике полно реалистические произведения и в стихах и в прозе.

Замечательно также, что Пушкин, убегая от господствующего общества под защиту теории чистого искусства, обращал свои произведения через голову «общества» прямо к народу. Народ, крестьянство, городские низы, демократические слои населения были тогда бесправны. Они не имели голоса ни в печати, ни на общественных собраниях. Однако картины народного горя во время похорон Пушкина являлись свидетельством, что голос поэта доходил до народа даже под тяжелым гнетом николаевской реакции.

Как преобразователь русского языка, как основоположник реализма в России, как писатель, который через голову правительства и света обращал свои произведения к народу, Пушкин является родоначальником новой русской литературы.

Колхоз «Красный окоп», Конышевского района, получил в 1936 году богатый урожай конопли—в среднем 18,79 центнера волокна с гектара. Конопля дала колхозникам высокий доход—по 3 рубля на трудодень.

Звеньевой Андрей Исаевич Малыков получил в счет выработанных им трудодней 1450 рублей. Первый его подарок семье—80 метров мануфактуры, купленные в Москве.

На снимке: местная портниха Е. Малыкова примеряет новое платье дочери Андрея Исаевича. Слева сидит Андрей Исаевич.

Фото БОГДАНЧИКОВА.

Агротехника высоких урожаев

В решении Обкома и Облисполкома от 26 января «О плане посевных работ на 1937 год» вопросы борьбы за высокий урожай поставлены у нас в области на небывалую еще научно-принципиальную высоту. Нашей агропрактике есть над чем поработать, борясь за это решение. На некоторых вопросах агротехники я и собираюсь остановиться в связи с задачами весеннего сева.

В новой агротехнике весьма видное и почетное место занимает прополашка.

Прополашка у всех культур сокращает вегетационный период (время от посева до момента созревания), ускоряет созревание растений, примерно, на 4—5 дней.

Прополашка семян способствует и более полному использованию растениями весенней влаги и питательных веществ в почве. Совхозы, колхозы и колхозники на практике уже убедились, что прополашка—верный способ повышения урожайности.

Колхоз «Октябрьский луч», Хомутовского района, применяет в своем хозяйстве прополашку яровых хлебов с 1932 года. Ежегодно благодаря этому получает высокий урожай. И в этом году, по инициативе хаты-лаборатории, колхоз засеял прополашенными семенами 285 гектаров. Прибавка урожая от прополашки составила 570 центнеров—по 2 центн. на гектар.

В этом году особенно отличились на прополашке овса и картофель. В колхозе имени Стрелкового полка, Дмитриевского района, прополашенное просо дало прибавку урожая на 4,8 центнера с гектара. В Волоковом МТС прополашенные семена картофеля и собрали 85 центнеров клубней. Посев непрополашенными семенами дал только 35 центнеров.

Весенние боронования озимых посевов также можно отнести к мероприятиям новой агротехники. Этот агрономический прием преследует задачу сохранения влаги, полного использования питательных веществ почвы культурными растениями и борьбы с сорняками.

Боронованием вышедших зеленей из-под снега озимых разрушается почвенная корка, разрыхляется верхний слой почвы, закрываются трещины на ее поверхности. Одновременно удаляется отмершая за зиму растения и снежная плесень (грибное заболевание озимых), ведущая к их выпреванию. В результате боронования усиленно энергичнее вступает в рост, стебли озимых лучше развиваются.

В колхозе «Новая деревня», Валуйского района, с озимых полей, на которых было проведено боронование, собрали по 14,5 центнера ржи с гектара. В колхозах «Верный путь», «Большевик» и «Новый путь», Бобровдворского района, от применения поздних урожай ржи в среднем на 90 процентов.

Семеновская группа совхозов Новодеревенского района широко применила в 1936 году международную обработку механизмами семенников клевера. В результате собрали рекордный урожай семян: с 14 гектаров по 5,2 центнера и с 17 гектаров по 4,8 центнера.

Исключительное значение в повышении урожайности имеет послепосевная подкормка. Мастера высоких урожаев сахарной свеклы нашей области, орденоносцы тт. Дадыкина и Кисиченко, семеноводы Чалова, Жильцова и другие широко применяют подкормку корней и это обеспечило им значительную прибавку урожая.

Не меньший эффект, чем на сахарной свекле, подкормка дает и на посевах зерновых культур. В колхозе «Красное знамя», Глушковского района, озимая пшеница, подкормленная перед весенним боронованием суперфосфатом и селитрой, дала зерна 22,5 центнера с гектара. Урожай неподкормленной пшеницы составил 17,65 центнера с гектара.

Бригадир колхоза «13 годовщина РККА», Мантуровского района, тов. Бажков провел подкормку озимины перед весенним боронованием. Он внес на гектар по 1 центнеру азотной селитры, по 2 центнера суперфосфата и по 2 центнера щепной золы. Благодаря подкормке бригада получила урожай пшеницы по 39,5 центнера с каждого гектара, при среднем урожае по колхозу в 14 центнеров.

Широкое внедрение в социалистическое производство новых мероприятий сельскохозяйственной науки и практики—неотложная и важнейшая задача дня. В первой зимней агроучебы совхозы, райсо, МТС и правления колхозов обязаны наладить в кружках изучение новой агротехники и опыта работы лучших мастеров урожая, поставить на должную высоту углубленную пропаганду сельскохозяйственных знаний. В центре учебы должны быть колхозные хаты-лаборатории, накопившие за эти годы уже богатый опыт.

Нужно теперь же заняться подготовкой из числа колхозников кадров для проведения прополашки и других новейших приемов обработки почвы и ухода за растениями.

Агроном М. ГАЛИЙ

Трактористы возвращаются в МТС

Директор Змиевской МТС тов. Сарычев не любит говорить о тех, кто остал, ушедших из МТС. Вначале он просто отрицает этот факт, уверяет, что подобных случаев не было и все это—недоразумение.

— В Красную Армию уходили трактористы, это верно,—заявил он,—а остальные все у нас работают.

В самом деле не так. Да об этом знает и сам тов. Сарычев, скоро он припоминает одного, другого, третьего тракториста, ушедших с лета и осени порвавших всякие связи с МТС. Однако составить точный список всех трактористов, перебывавших в Змиевской МТС в прошлогоднем сезоне—дело не легкое. Их почти не знали, приказы о увольнении не всегда оформлялись приказом. Некоторые из них выехали за пределы района, другие перешли работать в колхозы.

В кабинете у секретаря Свердловского райкома ВКП(б) тов. Пыльнева собрались почти таких оторвавшихся от МТС трактористов—это все, кого сумели собрать «расторопные» руководители МТС.

Чибисов Герасим проработал 4 года в Змиевской МТС. Он был не на плохом счету. И вдруг, осенью прошлого года, в самый разгар зяблевой пахоты он ушел из МТС в колхоз «Владимир» и «пристроился» там кочегаром.

Вот что он рассказывает:

— В октябре меня призывали в Красную Армию, получил я расчет в М.Т.С. Когда же выяснилось, что начисляют меня в переменники, я возвратился в свой отряд. Однако бригадир Наумкин заявил:

— На твоем тракторе, Чибисов, работает теперь экспедитор Филимонов, его я снимать не буду, тебе придется побыть пока в резерве.

— Сколько я ни бился, сколько ни доказывал своих прав,—продолжает Чибисов,—трактора мне не дали. Повернулся я и ушел домой.

Директор МТС тов. Сарычев, хотя и вызвал вскоре после этого Чибисова, но детально разбираться в его претензии не стал.

Чибисов рассказывает далее, что в седьмом отряде плохо был поставлен учет горючего. Производственных совещаний не было, трактористы вершились в собственном соку.

Еще более пренебрежительно относились к людям в Свердловской МТС. Комсомолец Карпеев Петр весь сезон был бригадиром 4 отряда. Стаж работы на тракторе—5 лет. Осенью он подал заявление директору МТС тов. Минину с просьбой командировать его на курсы механиков.

Минин отказал наотрез:

— Тебя на курсы не пошлем, ты живешь в массиве Змиевской МТС. Выучим, а ты и удерешь в Змиевку.

— Я работаю у вас 3 года, выдам подписку, что по окончании курсов еще не менее двух лет проработаю,—заявил Карпеев директору. Но и это не помогло.

— Разве не обидно,—говорит Карпеев, — меня не послали на курсы, а выдвиженцы Голощев и Тюрин не поехали. МТС совсем не выполнила разнарядку облзу.

Сдав в ноябре, по окончании производственного сезона, трактор, Карпеев сказал директору, что больше в МТС не вернется. Сейчас он работает плотником в колхозе имени Калинина, Богодуховского сельсовета.

И—характерно—на директора МТС тов. Минина, на его заместителя по политчасти не стали мужьим изменить свое отношение к Карпееву, поговорить с ним, возвратить в МТС. Карпеев не получил из МТС до сего времени более 500 рублей и около 4 центнеров хлеба.

Еще более возмутительные факты привел на совещании помощник бригадира отряда № 8, Свердловской МТС, Леонов Федор.

Бригадир отряда № 8, Ефимов систематически пьянствовал, дрался. Дело дошло до того, что Ефимов избил тракториста Зюзина. Август, сентябрь, октябрь отряд стоял, недоставало горючего, не было запасных частей. Это ударило по выработке отряда, а следовательно, и сильно заработок трактористов.

Сейчас, Ефимов предан суду, но в течение всего сезона дирекция МТС его терпела.

В отрядах Свердловской, да и Змиевской МТС не было полевых будок. Ночевать приходилось ходить в деревню, а это большей частью было далеко. Во время дождя трактористы промокали до нитки. Политико-массовая работа не велась.

Секретарь райкома ВКП(б) тов. Пыльнев рассказал трактористам об огромной помощи, оказанной ЦК ВКП(б) и товарищем Сталиным Курской области, о решении Обкома ВКП(б) собрать всех трактористов, ушедших из МТС.

— Мы просим вас вернуться в МТС, дружно взяться за работу, по-большевистски подготовиться к весеннему севу,—закончил тов. Пыльнев.

Свердловский район уже получил и хлеб и деньги для того, чтобы немедленно рассчитаться с трактористами.

И Чибисов, и Карпеев, и остальные трактористы дали слово снова работать в МТС.

Л. БОЙКО.

Минеральные удобрения лежат на станциях

С каждым годом увеличивается завоз в нашу область минеральных удобрений. Безошибочно можно сказать, что внесение на семеноводческие поля нашей области суперфосфата дало в 1936 году прибавку урожая до 28 тысяч вагонов свеклы. Внесение в почву других удобрений также дало большое повышение урожая зерновых и технических культур.

Чем же объяснить крайне пренебрежительное отношение к минеральным удобрениям в ряде районов?

Из завезенных в прошлом году минеральных удобрений—1497 вагонов по сих пор лежат на станционных складах, а на многих станциях свалены просто в кучу. С доставкой удобрений в колхозы не торопятся ни районные организации, ни сами председатели, ни руководители МТС.

Колхозы, обслуживаемые Рыльской МТС и в Кшенском районе, не вывезли по 65 вагонов удобрений. Плохо вывозят удобрения колхозы зоны Мармыжанской, Лукашевской, Гетманской, Заборовской, Волоковой, Сажновской, Горшеченской, Медвенской и других МТС.

Из 80 приемно-распределительных пунктов минеральных удобрений только 58 имеют что-то похожее на складочное помещение. Но и эти помещения далеко не соответствуют своему назначению. Крыши дырявые, оконные рамы не застеклены. Дождь и снег проникают внутрь помещений. В большинстве случаев эти помещения не оборудованы таким образом, чтобы разные удобрения можно было складывать отдельно.

А на 22 приемных пунктах поступающие минеральные удобрения сваливают в кучи, где-нибудь около железнодорожной линии или тупика. Ценные удобрения подвергаются порче от дождя, снега и ветра, теряя свои качества.

В 1937 году в нашу область будет завезено до 16625 вагонов минеральных удобрений—втрое больше, чем в 1934 году. Это—крупный залог в дело борьбы за дальнейшее повышение урожайности колхозных полей.

Нельзя допускать больше такой безобразной реализации удобрений, как было до сих пор. Облзу и райсоюзу организациям необходимо наладить повсеместно своевременную вывозку удобрений в колхозы. А на обязанности областной конторы сельхозснабжения лежит проведение в порядок имеющихся складочных помещений и постройка складов там, где их нет.

Х. ПЕТРОВИЧ.

С 1933 года М. С. Шикарев—председатель сельской комиссии содействия госкредиту при Башкатовском сельсовете, Обоянского района. С тех пор сельсовет идет одним из первых в районе по размещению государственных займов.

Тов. Шикарев неоднократно премирован районными организациями за отличные показатели работы по займу, премирован Облисполкомом 500 рублями и грамотой.

На снимке: тов. Шикарев М. С.

Из глубины материнских сердец

(Обзор писем, поступивших в «Курскую правду»).

Ежедневно редакция получает письма от многодетных матерей, получающих государственное пособие по закону от 27 июня. Счастливые матери нашей социалистической родины, гордо поднявшей знамя Сталинской Конституции, выражают в своих письмах беспредельную любовь и благодарность мудрому вождю, другу всех трудящихся, великому Сталину. Благодарные чувства идут из глубины материнских сердец.

Мать восьми детей Мария Семеновна Кононова (колхоз «Свободный труд», Мантуровского района) пишет:

«Горячо благодарю дорогого, любимого нашего вождя товарища Сталина и все правительство за заботу о нас, женщинах. Государство обеспечило моей семье счастливую жизнь, я уверена за будущее своих детей».

Волнующую радость переживает за счастье своих детей Надежда Ивановна Емельянова (Фатежский район, Б.-Жирецкий сельсовет). Она сообщает:

«До революции я часто плакала от горя. Тяжела была проклятая прошлая жизнь! Но теперь я заплакала от радости. Я говорю своим детям: благодарите любимого вождя Сталина. Он избавил нас от горя и нужды. Любите свою счастливую родину, а когда вырастете—защищайте ее от врагов».

Свое письмо Надежда Ивановна заключает следующими словами:

«Хочется пожать отеческую руку мудрого Сталина, крепко ее пожать, и громко, на весь мир, сказать: спасибо тебе, товарищ Сталин, за счастливую жизнь!».

Вдовица Михайловна Комарова (сельхозартель «Всходы», Залегощенского района) рассказывает в своем письме о том, как ее эксплоатировали помещики Орсеньев и Никуличев.

«С четырнадцати лет,—пишет она,—я пошла зарабатывать кусок хлеба. Работала на помещичьих полях за 18 часов в сутки. А получала за этот почти каторжный труд по 20 копеек в день. Сейчас я в колхозе Живу хорошо. Четверо детей ходят в школу. Старший сын—комсомолец, кончает семилетку. Сама я недавно научилась читать и писать. Как же мне не благодарить товарища Сталина за счастливую жизнь!»

Из нашей почты

Директор МТС нарушает устав сельхозартели

В феврале 1936 года колхоз «Первая пятилетка», Большетроицкого района, командировал меня на курсы шоферов в Орел. Успешно окончив учебу и отбыв практику при Краснопоянской МТС, я получил справу на управление автомашиной. Директор Краснополянской МТС Машкин снял меня с работы шофера на почве личных счетов.

Затем около двух месяцев я работал в своем колхозе, который осенью приобрел автомашину. По приказу директора МТС Машкина я был снят с работы в колхозе, а вместо меня назначен другой шофер. Вскоре колхозники убедились, что шофер Ковальченко М. Я. пьянствует, варварски относится к машине, часто ломает ее. 8 января 1937 года общее собрание колхозников постановило снять с работы Ковальченко и назначить шофером меня.

Когда о решении общего собрания узнал Машкин, то заявил: «Слепухина не допускаю до работы, пускай едет в другой район. Подыщите себе нового шофера, а Ковальченко я беру к себе в МТС».

Колхоз затратил средства на мое обучение и требует, чтобы я работал в колхозе. Я думаю, что директор МТС Машкин, отменяя постановление общего собрания колхоза, действует незаконно, грубо нарушает устав сельхозартели.

Шофер СЛЕПУХИН Ф. П.

Где телеграфный перевод?

21 октября прошлого года я через московскую почту перевел телеграфом 40 рублей своей матери Агафье Андреевне Разиной по адресу: деревня Латнево, почтовое отделение Ведерка, Моломовского района, Калининской области. Но телеграфный перевод № 776 где-то застрял. Мать пишет, что деньги она еще не получила.

Три раза я запрашивал начальника московского работников связи, но на один запрос не получил ответа. Теперь я окончательно работаю в Курской области и выезжаю в Ленинград. Однако, надеюсь, что с помощью печати перевод будет разыскан и вручен моей матери.

П. В. РАЗИН.

ОТ РЕДАКЦИИ: Редакция «Курской правды» обращает внимание начальника облуправления связи на формально-бюрократическое отношение начальника моломовского райотдела связи к жалобе тов. Разина.

Еще раз о безобразиях на катке „Динамо"

«Курская правда» уже писала о безобразиях на катке, принадлежащем спортивному обществу «Динамо». Но безобразия эти продолжаются.

На днях на моего сына, ученика 4 класса 5 школы, на катке «Динамо» напала группа хулиганов и, под угрозой избиения, потребовала у него денег, но мальчику удалось убежать домой.

Через несколько дней—в 5 часов вечера 26 января — сын снова на катке «Динамо» подвергся нападению хулиганов, которые на этот раз отняли у него хоккейную клюшку. Никто из администрации катка за мальчика не заступился и он со слезами прибежал домой.

Случаи такого рода пришли на катке «Динамо» массовый характер.

Безобразиям на катке «Динамо» должен, наконец, быть положен предел.

В. ВОЛКЕНСКИЙ.

Почему отстает Касторенский район

Три дня длилось общее собрание коммунистов Касторенского района. Более тридцати человек выступило в прениях по докладу о решении ЦК ВКП(б) от 2 января и итогах 15-го пленума Обкома. Выступавшие целиком и полностью одобряли решение ЦК об освобождении тов. Иванова от обязанностей первого секретаря Обкома.

На протяжении последних двух лет Касторенский район считался одним из самых отстающих. Здесь, как никуда, требовалось конкретное руководство и практическая помощь со стороны Обкома и облзу. Но вместо такой помощи на области летели окрики, общие директивы, ревизоры.

Тяжелое положение района усугублялось еще и тем, что райком ВКП(б) во главе с тов. Алтуниным всецело перенял гнилые методы бывшего руководства Обкома. На собрании приводилось много фактов, рисующих сталь руководства райкома. Все телеграммы из Обкома (а их было великое множество) добросовестно размножались и рассылались «для руководства» первичным партийным организациям и сельсоветам. Немало директив, отношений, писем и телеграмм сочинял и сам райком. И за этой грузой бумаг ни райком, ни райисполком не видели, чем живут колхозы не замечали нужд и запросов колхозников.

В Касторном твердо укоренилась привычка не замечать колхозников, не разговаривать с ними. Вот приезжает в колхоз «Красный пахарь» директор Касторенской МТС т. Литвиненко. Не выдерживая на каждом, он беседует несколько минут с председателем и катит дальше. Уполномоченные в лучшем случае опрашивают членов сельсоветов или правления колхозов, а сплошь и рядом местными кто-то не показываются в прикрепленных за ними селах. Бывало и так, например, когда уполномоченный райкома Аксенов пишет председателю колхоза, чтобы он провел такие-то и такие-то собрания, а сам не считает нужным ехать в колхоз. На конвейере в 1936 году было разбазарено 159 тыс. пудов хлеба, 8 месяцев не платили зарплату, ввели фермерную карточную систему, выдавали бесплатно каждому рабочему по 1500 граммов хлеба и члену семьи по 500 граммов. И такое положение не тревожило и не тревожит никого из районного руководства. Директор Романов в этом компании не появляется, а секретарь РК «залетел» туда один раз. Но, спрашивается, что толку от такого залета? Конвейер и по сей день находится в тяжелом прорыве.

Характерен в стиль работы райкома партии. Разнотыванию критики и самокритики не уделялось никакого внимания. Наоборот, людей, пытавшихся критиковать, сразу же «прижимали к ногтю». Инструктор райкома тов. Родионов привел такой случай: отказы он указал на ошибку райкома. И Родионов за это «страдал под орех», ставили даже вопрос об исключении его из партии.

Даже на этом собрании большинство из выступающих критиковали председателей сельсоветов и колхозов, но очень мало останавливались на грубейших ошибках райкома.

Райком подменил собой райисполком и его отделы. Заседания длились сутками, резолюции составлялись веселями, причем в такие моменты, как уборка и хлебозаготовка, решение принимались без угроз «отобрать билет», «снять с работы», «отдать под суд». Причем такие угрозы применялись не к отдельным коммунистам, а чуть ли не ко всем уполномоченным. Ответ на незаконный путь администрирования, райком побуждал к этому и остальных работников. Например тов. Ушаков рассказал на собрании, как ему давал «установки» тов. Алтунин: «Чего вы разводите следствие, осудили бы — и готово».

Для партийной работы у работников райкома времени не оставалось. Большинство созданных школ и кружков не работает, хотя политико-политическое вооружение касторенских коммунистов низкое. О коммунисте забыли, с ним не работают, не воспитывают: никто не интересуется, чем и как живет коммунист. Вспоминают о коммунистах только при каком-либо проступке. И тогда перой на разобравшись с делом, одним росчерком пера снимают его из партии. Партийная работа и половая организация поставлена сухо, неинтересно.

Комсомольская организация является совсем забытым участком, в результате чего райорганизация ВЛКСМ является плохим помощником парторганизации.

О массовой работе в советах в Касторном даже и говорить перестали. Организованные когда-то секции совершенно замерли и распались. Председатель райисполкома тов. Романов, выступая на собрании, говорил о многом, но ничего не сказал об ошибках райка, о бюрократизме в его аппарате, о неверном подборе кадров, а главное—о работе секций и депутатских групп. Такое забвение важнейшего участка отрицательно сказалось и на выполнении хлебопоставок, на мобилизации средств, на подготовке к севу, на благоустройстве района.

Поверхностное, бумажно-бюрократическое руководство райкома и райисполкома сказалось в первую очередь на организационно-хозяйственном состоянии колхозов.

Главное зло заключалось в том, что на плечах руководителей района в Касторном формальным образом расценивали трудодень. В районе считают, что на общественное питание было выдано 2½ тысячи центнеров хлеба и на трудодни—6½ тысяч центнеров. Фактически же и последний хлеб поделили порознь еще во время выдачи авансов. По признанию директора Ореховской МТС, из 35 обслуживаемых ими колхозов в 32 выдан аванс всем поровну, и большого спасения выдачи не было. В результате колхозники потеряли веру в трудодень. Чего стоит, например, такой факт, когда в отдельных колхозах колхозам платят по 20 рублей в месяц? В колхозе «Победа», Семенорского сельсовета, колхозникам-плотникам за починку крыши уплатили 7 пудов муки.

Основа колхозного строя — устав сельхозартели — грубо нарушается не только председателями колхозов, сельсоветами, но даже... прокуратурой и милицией.

Выступавшие в прениях рассказали, как начальник районной милиции Степанов пилил в колхозе «Возрождение» 2 килограмма шерсти и ни копейки не заплатил, как райпрокурор пользовался колхозными подводами для перевозки себе дров и тоже бесплатно, как председатель колхоза Бережков без ведома колхозников продал лошадь и амбар. Фактов нарушения колхозного устава приводилось очень много, о них не могли не знать в районе и руководители, тем не менее никаких мер к нарушителям устава не принималось.

И последнее — отношение к кадрам. Человек в Касторном не пользовался нужным вниманием и заботой. Вместо внимательного подхода к работнику, воспитания его, здесь поступали просто — снимали с работы по принципу «иноходцу и без попоны». А на его место рекомендовали людей непроверенных, неизученных, которые, понятно, тоже долго не засиживались. Впрочем, в Касторном не рекомендовали, а порой просто сажали на место председателя колхоза или сельсовета, нарушая всякие принципы демократии. Вот несколько цифр: в 12 колхозах Касторенской МТС за прошлый год был сменен 21 председатель, причем в некоторых колхозах, как, например, им. Буденного, за это же время сменялось 4 председателя. Всего же по району за 1936 год было снято 47 председателей колхозов, 56 счетоводов, 77 бригадиров, 181 колхозника и так далее. Отношение к кадрам в Касторном самое беспечное. Вот, например, некоторые факты, приведенные на собрании. Коммунист Нечаев окончил три курса рабочего факультета, 13 лет работает в свеклосовхозе, а теперь его выдвинули сторожем в этом же совхозе. Председатель колхоза «Возрождение» Иванов первое время хорошо справлялся с работой, его хвалили, не не помогали. Сейчас Иванова привлекают к ответственности, якобы, за разбазаривание имущества. У быв. председателя Ушенского сельсовета Рязанцева нашли, якобы, 1000 рублей растраты, которую потом как списал, а Рязанцева под суд отдали. На собрании приводилось столько случаев незаконной отсылки под суд, что невольно убеждаешься, что в практике работы касторенских руководителей была одна система воспитания — суд.

* * *

Партийное собрание единодушно одобряет решение ЦК ВКП(б) от 2 января и 15-го пленума Обкома ВКП(б) и выражает горячую благодарность товарищу Сталину за огромную помощь Курской области.

Собрание освободило от работы инструктором Есина за срыв работы по партийному просвещению и вывело его из состава райкома. В отношении коммунистов Степанова, Зайчикова и Аксенова, против которых были выдвинуты серьезные обвинения в преступлениях, поручено разобрать бюро РК.

М. МЕДВЕДЕВ.

Кадр из фильма «Бесприданница». На снимке: артистка Алисова (Лариса) и артист Климов (Кнуров).

„БЕСПРИДАННИЦА"

Вслед за «Грозой» советское кино показало на экране второй шедевр Островского — «Бесприданницу». Киносъемочная группа студии «Рот-фронт» под руководством тов. Протазанова два года работала над фильмом на Волге, в Кинешме, где писал Островский свою знаменитую пьесу. Там кинооператор Магидсон снимал пейзажи, на фоне которых совершилась трагедия Ларисы.

С потрясающей силой рисовал Островский страшную власть денег, волчьи нравы капитализма. В темном царстве Кнуровых, Вожеватовых, Паратовых на женщину смотрели, как на «вещь, которая должна иметь своего хозяина». Блестящий барин Паратов поиграл искренней любовью Ларисы, как игрушкой. Кнуров и Вожеватов разыгрывали судьбу Ларисы в орлянку. Обедневшая дворянка Огудалова открыто торговала красотой дочери, ища ей богатого жениха или хотя бы покровителя. В этой среде бедность считалась худшим унижением.

«Бесприданница» сыграна в кино с таким актерским мастерством, которое редко видит зритель периферии. Старая актерская гвардия — **Климов** (Кнуров) и **Пыжова** (мать) дали образы подлинных героев Островского. Яркое комедийное дарование у **Попова** (Робинзон). Только **Ктоpов** ограничился внешним рисунком роли Паратова. Паратов любил гордиться своей порядочностью, своей «широкой русской душой», но все это—обман и рисовка; аристократ Паратов — такой же раб денег, как и купцы Кнуровы и Вожеватовы. Этапчерта Паратова не раскрыта артистом Ктоpовым.

Артист Балихин в изображении маленького чиновника Карандышева идет не только от Островского, но и от Гоголя и Достоевского. Балихин проникновенно и остро показывает смешную претензию Карандышева стать на равную ногу с купеческими тузами.

Ларису играет молодая артистка **Нина Алисова.** Ее Лариса—смелая, честная, своенравная, гордая натура. Она мучительно переживает весь ужас своего положения. Единственным светлым лучом в «темном царстве» Лариса считает свою любовь к Паратову. Обманутая в ней, Лариса, как в Екатерине в «Грозе», не видит иного выхода, кроме смерти. Лариса не хочет быть чьей-нибудь «вещью». У артистки Алисовой Лариса обаятельна не своей красотой, а глубокой искренностью своего протеста, обаянием молодости и самобытности. Жаль только, что в последней сцене Балихин и Алисова не поднимаются до той трагедийности, которая завершает драму Островского.

Поставить «Бесприданницу» в кино—значит не только хорошо сыграть пьесу. Кино могло бы дать неизмеримо больше театра для изображения социальной среды «Бесприданницы», убедительно показать, какой ценой наживаются миллионы Кнурова. Шаро Волги та великая народная скорбь, которой, по словам Некрасова, была переполнена наша земля. Кино могло бы показать зрителю это великое народное горе, этот стон над Волгой, который зовется русской песней.

Такие богатейшие возможности почти не использованы в фильме: есть лишь одна удачная сцена — бурлаки. Режиссер Протазанов ограничился тем, что инсценировал несколько эпизодов, о которых только рассказывается в пьесе (бегство Ларисы из дома, комическая сцена на пароходе), да придумал сам несколько сцен (шуба, которую Паратов кладет в грязь, чтобы пройти Ларисе; ненужная сцена венчания старшей сестры Ларисы).

Режиссер Протазанов не расширил рамок социальной картины жизни русского купечества, какую нарисовал Островский, но инсценировал его драму культурно и талантливо. Это придает фильму немалую художественную и познавательную ценность.

В. ЕГИН.

Конференция по коммунальному хозяйству

На-днях в Курске проведена конференция четырех областей — Куйбышевской, Саратовской, Воронежской и Курской, соревнующихся между собой на лучшую постановку работы по коммунальному хозяйству.

В работах конференции принимал участие зам. наркома коммунального хозяйства РСФСР тов. И. И. Нейбах.

После обстоятельных докладов о работе всех четырех областных управлений коммунального хозяйства и проверочных бригад участники конференции пришли к выводу, что кандидатом на первое место в соревновании является Воронежская область. Последнее место осталось за Курской областью.

Наша область оказалась в соревновании на последнем месте не случайно. Все наши огромные упущения в области коммунального хозяйства об'ясняются тем, что областное управление (начальник т. Шабанов) не поднято на должную высоту массовой работы, не сделало соцдоговор достоянием широких масс трудящихся. Да что там говорить о широких слоях трудящихся! Представители соревнующихся областей, по приезде в Курск, выяснили, что о соцдоговоре ничего не знали работники городского и районных коммунхозов, рабочие трамвая, электростанции, водопровода и др. Даже на конференции присутствовало только 3—4 курских стахановца, и не было никого из городского и районных советов, из работников коммунального хозяйства города и его районов.

Участники конференции приняли и подписали текст соцдоговора на 1937 год.

СНИЗИЛАСЬ ПРЕСТУПНОСТЬ

Падение преступности—один из показателей культурного и экономического роста страны. Интересные данные о снижении преступности в Курской области за 1936 год сообщила нашему сотруднику в отделе уголовного розыска Курской областной милиции.

Число грабежей, по сравнению с прошлым годом, уменьшилось в три раза. Скотокрадство сократилось в 4 раза, поджоги—в три с лишним раза, кражи со взломом уменьшились больше чем в два раза и количество убийств сократилось за 11 месяцев 1936 года, по сравнению с тем же периодом позапрошлого года в полтора раза.

В задачи советской судебной политики входит не только наказание преступников, но и их исправление, возврат к честной трудовой жизни. Только по трем городам области — Курску, Орлу и Белгороду—органами милиции трудоустроено 685 человек, отбывших разные сроки наказания.

Честность

Во время обмена облигаций в Сергиевском сельсовете, Никольского района, работник райфо Потапов передал колхознице сельхозартели «Хлеборобъ» Харитоновой Ксении Федоровне облигаций на 100 рублей. Дома тов. Харитова, пересчитав облигации, обнаружила лишние. На второй день она принесла их в сельсовет и возвратила тов. Потапову.

И. АНДРЕЕВ.

50-летний юбилей учителя

СТАРЫЙ ОСКОЛ. Учителю Николаю Кузьмичу Чмыреву перевалило на восьмой десяток, но он еще бодр и хорошо работает в оскольской школе. Старый педагог пользуется большой любовью населения и детей. Не раз тов. Чмырева избирали членом сельсовета, не раз премировали.

В честь юбиляра был устроен торжественный вечер. Районо премировал тов. Чмырева месячным окладом, райком союза учителей — 300 руб. и путевкой на курорт, райисполком предоставил тов. Чмыреву в пожизненное пользование его квартиру при школе.

В. АЛЕКСИНСКИЙ.

СТРОИТЕЛЬСТВО И РАСШИРЕНИЕ ПЕДТЕХНИКУМОВ

Полтора миллиона рублей вкладывается в этом году на строительство и расширение педагогических техникумов. Будет построено новое здание в Курске на 360 человек с капиталовложением в 700 тысяч рублей. Строится новое общежитие в Льгове на 200 человек. Расширяется общежитие дмитриевского педтехникума.

3200 новых дошкольных работников

В 1937 году в Курской области должно быть охвачено детскими площадками и садами 190 тысяч ребят. Это потребует новых кадров дошкольных работников. Намечено подготовить 3200 человек, главным образом, для обслуживания летней сети площадок.

На курсы дошкольных работников принимаются лица, окончившие не менее 5 классов школы.

Выработка хлопкового масла

Наркомпищепром решил реконструировать валуйский маслозавод для выработки хлопкового масла. До сих пор завод перерабатывал только подсолнух. Реконструкция начнется в феврале и должна быть закончена к 1 апреля этого года. Ежедневно завод будет перерабатывать до 150 тонн хлопковых семян и давать химической и жировой промышленности до 15 тонн масла.

Число новорожденных утроилось

СУДЖА. По сравнению с позапрошлым годом, в 1936 году в районе больше чем в три раза увеличилось число новорожденных. Если в 1935 году родилось 620 человек, то за 11 месяцев 1936 г. загсом зарегистрировано 1923 новорожденных.

Выигрыш в 1000 рублей

При проведении конверсии займов в Шебекинском районе вскрыто много невостребованных выигрышей по облигациям. Рабочий сахзавода «Профинтерн» тов. Куценко получил выигрыш в 1000 рублей.

В СОРЕВНОВАНИЕ ВКЛЮЧИЛИСЬ АГРОНОМЫ

Агрономы дмитриевского района включились во всесоюзное соревнование за высокий урожай. В ответ на призыв расширенного пленума зерновой секции Академии с.-х. наук имени В. И. Ленина, агрономы составили конкретный план работы.

В числе основных обязательств записано: организовать в колхозах три показательных хаты-лаборатории и непосредственно руководить ими. С весны выделить опытный участок под зерновые культуры, сделать его показательным в районе. Организовать районную агролабораторию—опорный пункт колхозных хат-лабораторий.

ПОЛОВЦЕВ.

ДОЯРКА ЕРЕМИНА— ИНСТРУКТОР СТАХАНОВСКИХ МЕТОДОВ

Делегат Чрезвычайного VIII Всесоюзного С'езда Советов Мария Георгиевна Еремина доярка работает уже 7 лет. Овладев в совершенстве техникой ухода за коровами и раздоем их, тов. Еремина добилась рекордных удоев.

На Всесоюзном совещании передовиков животноводства с руководителями партии и правительства Мария Георгиевна дала обязательство—надоить в 1936 году в среднем от каждой коровы по 5000 литров молока. Свое слово организатор сдержала. Удой коров «Поэзии» и «Гарантии» она довела до 7000 литров.

Сейчас дирекция совхоза имени 17 парто'езда, Никольского района, где работает тов. Еремина, назначила ее инструктором стахановских методов работы.

И. АНДРЕЕВ.

24000 РУБЛЕЙ ПРЕМИИ-НАДБАВКИ

Колхоз «Веселая жизнь» первым в Урицком районе полностью выполнил план сдачи трести по контрактационному договору. Около 300 центнеров будет сдано сверх плана. Кроме зала калькулу 43 тысячи рублей дохода. Одной премии-надбавки за перевыполнение плана будет получено около 24 тысяч рублей.

РОСТИСЛАВСКИЙ.

Самоотверженный поступок

В мастерской пальмотреста в Кировском районе г. Курска на-днях возник пожар. Огонь быстро распространился и угрожал всем цехам. Машинист Сороколетов растерялся и не знал, что делать. Медлить было нельзя. Услышав крик «пожар», слесарь мастерской комсомолец Апонасенко С. З. смело кинулся тушить пламя. Он схватил первый попавшийся огнетушитель, и через несколько минут огонь был ликвидирован.

За самоотверженный поступок комсомольцу Апонасенко об'явлена благодарность в приказе. Из слесарей он переведен на должность машиниста двигателя внутреннего сгорания.

МАСЛЕННИКОВ.

КРУЖОК ТАНКИСТОВ

На курском моторо-ремонтном заводе начал работать кружок танкистов. Молодежь завода проявляет огромный интерес к изучению танкового дела. В кружок записалось 25 лучших стахановцев, в том числе 3 девушки.

Недавно состоялось первое занятие, на котором кружковцам прочитана лекция «О значении танка».

Всего по теории танка будет прочитано 12 лекций, после чего начнется практическая работа по овладению техникой вождения танка. (ОбкГАСО)

На физкультурную работу в районы

Выполняя постановление ЦК ВЛКСМ о мобилизации 10 тысяч комсомольцев на физкультурную работу, областной комитет ВЛКСМ отобрал 50 человек для посылки в районы уполномоченными областного комитета физкультуры. Кроме того, 57 человек будут посланы на работу в качестве физкультурганизаторов.

Для отобранных на работу в качестве райуполномоченных в Орле открываются месячные курсы.

Хроника

Вчера, 1 февраля 1937 года, приведен в исполнение приговор Военной Коллегии Верховного Суда СССР от 30 января 1937 года о расстреле осужденных по делу антисоветского троцкистского центра — Пятакова Г. Л., Серебрякова Л. П., Муралова Н. И., Дробниса Я. Н., Лившица Я. А., Богуславского М. С., Каменева И. А., Ратайчака С. А., Норкина Б. О., Шестова А. А., Турок И. Д., Пушина Г. Е. и Граше И. И. (ТАСС).

В КУРСКЕ ОРГАНИЗОВАН ТЕА-ДЖАЗ

В Курске организован театрализованный джаз «Ребята веселятся», в участию в котором привлечены лучшие музыкальные и артистические силы. Зав. музыкальной частью—**Г. Ширинкин,** зав. постановочной частью — режиссер филиала драмтеатра **А. Иванов.**

В феврале джаз «Ребята веселятся» покажет свою первую программу. В первом отделении пойдет музыкальное обозрение **«Анюта приехала в гостиницу»,** во втором отделении будут исполнены семь музыкальных номеров.

Во вторую программу, которая будет показана в марте, включены пародия на спектакль областного драмтеатра «Похищение Елены» под условным названием **«Возвращение Елены»** и концертная программа, составленная из джазовых новинок.

Тea-джаз «Ребята веселятся» будет выступать в Доме Красной Армии, в клубе строителей и клубе им. Рудзутака, а также выезжать в районные центры.

Происшествия

Аферисты. В конце прошлого года в Курске было зарегистрировано несколько крупных афер. Видно было, что в городе гастролирует какая-то шайка «квалифицированных» аферистов, действующих тонко и неуловимо...

Преступники оперировали по принципу строгого «разделения труда». Высмотрев в Госбанке какого-нибудь кассира, только что получившего на руки крупную сумму денег, один из шайки следовал за ним и у выхода, заранее обусловленным знаком, «передавал» его другому соучастнику. Перед кассиром, словно из под земли, вдруг вырастала таинственная фигура человека, предлагающего «по-дешевке» купить у него бриллианты и золотые вещи...

Доверчивую жертву отводали в одну из боковых улиц и тут начинался торг. Потом появлялась другая, не менее таинственная личность, которая с видом знатока-ювелира набавляла цену.

Мнимые бриллианты и золото оказывались, конечно, самым обыкновенным стеклом и тщательно начищенной медью...

Таким образом была обманута кассирша курского отдела шоссейно-дорожного строительства (Ошосдор) Кржижевская, передавшая в руки аферистов 3000 рублей государственных денег, а недавно точно так же стала жертвой аферы кассирша облпотребсоюза Пигулевская. Последними отдала аферистам 8147 рублей, полученных ею в Госбанке.

Уголовный розыск на-днях на станции Курск I задержал аферистов. Они оказались известными по своим проделкам во многих городах и неоднократно судившимися аферистами Мишуровым И. С., Черником Б. М., Вайнштейном Д. Б. и Сахненко Л. Н. Все они арестованы и предаются суду. Предаются также суду и обе кассирши.

К столетию со дня смерти Пушкина

Ученица 8-го класса 11 школы (гор. Курск) Нина Карпова исполняет роль Морской заколдочки в инсценировке сказки Пушкина «О рыбаке и рыбке».

Фото БОГДАНЧИКОВА.

Конференция юных читателей

Курская железнодорожная библиотека имени Рудзутака созвала детскую конференцию, посвященную Пушкину. Присутствовало 863 маленьких читателя.

Интересно выступал на конференции мальчик Гудков. Он говорил, с какой жадностью прочитывает и перечитывает сказки и прозу Пушкина, и закончил свое выступление призывом ко всем ребятам: «Мой совет—прочитать все произведения нашего великого поэта и не раз прочитать, а много-много раз!».

После конференции ребята выступили с декламацией. 9-летняя Галя Седых прочитала наизусть «Сказку о попе и его работнике Балде».

Рисунки к поэмам Пушкина

Пионеры и учащиеся олымской средней школы поставили на сцене сказку «Золотой петушок» и инсценировку повести «Дубровский». К столетию смерти поэта будет показана «Сказка о царе Салтане».

Об'явлен конкурс на лучшего чтеца пушкинских стихов.

Хорошо проходит конкурс на иллюстрацию пушкинских произведений. Группа из 8 учащихся восьмого класса иллюстрирует поэму «Цыганы», 10 учащихся под руководством Слатина делают рисунки к «Медному всаднику». Общее одобрение получили рисунки семиклассника А. Желябовского.

В. ГОЛУБОВА.

ВЕЧЕР В ДОМЕ КРАСНОЙ АРМИИ

«Красная Армия, кровь от крови, плоть от плоти народа, любит и вместе со всей страной чтит память гениального народного поэта Александра Сергеевича Пушкина». Так говорит плакат над бюстом поэта в зале курского Дома Красной Армии.

На сцене с громадного полотна, как живой, глядит гениальный Пушкин, написавший пророческие слова: «Нет, весь я не умру, — душа в заветной лире мой прах переживет и тлена убежит».

Зал ДКА переполнен. С захватывающим интересом слушают лекцию профессора Л. Р. Когана о Пушкине.

Пушкин—в борьбе за право свободы своего творчества. Пушкин, замученный преследованиями Николая I. Одинокий в своей личной жизни. Пушкин, терзаемый клеветой и пошлостью «света». Пушкин на дуэли. Пушкин—мертвый, в гробу, все еще «не успокоившийся» для Николая I: два жандарма конвоируют останки поэта, увозимые ночью, тайком в Михайловское. Лектор обрисовал Пушкина—поэта, гражданина, человека—так живо и рельефно, что приведенная им в конце лекции цитата Тютчева о Пушкине: «Тебя, как первую любовь, Россия сердце не забудет», была встречена единодушными аплодисментами всего зала.

Профессор Ленинградского института имени Крупской воспользовался своим каникулярным отпуском и приехал в Курскую область прочесть ряд лекций о Пушкине в частях Красной Армии. В нашем гарнизоне Л. Р. Коган прочел 11 лекций, которые прослушали свыше 5000 человек. Темы лекций—«Значение Пушкина», «Его творчество», «Чем дорог Пушкин нашей социалистической родине». Кроме того, тов. Коган прочел лекции о Пушкине в Белгороде и Рыльске для партактива и студенчества.

Артисты П. М. Золотарев, И. Н. Лапшин, З. В. Тарская и Грызунов (театр имени Станиславского и Московский театр ЦДКА) исполнили в концерте ряд арий и романсов на тексты Пушкина. Артистами Тарской и Золотаревым была мастерски проведена заключительная сцена из оперы «Евгений Онегин».

Вечер Пушкина прошел в ДКА на высоком художественном и идейном уровне.

А. МЕРЦ.

Извещение

В городском Доме партпросвещения (ул. Ленина, 10), для консультации за подготовкой пропагандистов по истории ВКП(б) и ленинизму установлены следующие дни каждого месяца: 2, 7, 9, 14, 19, 21, 26, 28, с 6 час. вечера до 9 час.

ГОРКОМ ВКП(б).

Отв. редактор А. ВЛАСОВ.

В ЗРЕЛИЩНЫХ ПРЕДПРИЯТИЯХ

Курский областной драматический театр.

2 февраля

В. Киршон.

БОЛЬШОЙ ДЕНЬ

Постановка гл. реж. засл. арт. Республики Я. И. Канина.

Начало в 8 ч. вечера.

Касса открыта с 3 ч. дня.

1-й звуковой кинотеатр им. Щепкина Дзержинского, 51. Тел. 2-67.

2 и 3 февраля звуковой фильм

БЕСПРИДАННИЦА

По пьесе А. Островского

Ежедневно детский сеанс в 4—15

1. ЛИСА-СТРОИТЕЛЬ
2. СЕМЬ БАРЬЕРОВ

Начало сеансов: 6—15, 8—15, 10—15.

Касса открыта с 12 час.

Комсомольский звуковой кинотеатр. Ул. Кирова, 3. Тел. 5-23

Со 2 февраля и ежедневно

ДЕВУШКА СПЕШИТ НА СВИДАНИЕ

Ежедневно детский сеанс в 4—15

Начало сеансов: 6—15, 8—15, 10—15.

Кинотеатр „ТЕМП" Дзержинского, 34. Телефон 59.

2 и 3 февраля

ВРАЖЬИ ТРОПЫ

В 5 част.

Ежедневно детский сеанс в 5—30

КАРЬЕРА РУДДИ

Начало сеансов: 7, 8—30, 10 ч.

Лошадь-матка выездная

ПРОДАЕТСЯ

Узнать в конторе „Курской правды" (ул. Ленина, 77, комната № 1, тел. 3-63).

Утерянное удостоверение на пожарск. взвод на пра во управления автомашиной, выданное курским дортрансом на имя Бартеневой З. Е., считать недействительным. 87

КУПИМ ДОМ. Срочно ТРЕБУЮТСЯ квартиры и комнаты.

Условия по соглашению. С предложением обращаться: Курск, ул. Ленина, 77, сек. 1, „Курская правда".

ПРИЕМ ОБ'ЯВЛЕНИЙ

в газеты: „КУРСКАЯ ПРАВДА", „МОЛОДАЯ ГВАРДИЯ", „ПИОНЕР"

ПРОИЗВОДИТСЯ

в конторе издательства Обкома ВКП(б) (Курск, улица Ленина, 77) и в курском рекламном бюро (Курск, ул. Ленина, 13).

№№ ТЕЛЕФОНОВ РЕДАКЦИИ «КУРСКАЯ ПРАВДА»: зам. отв. редактора—65, секретариат—5-39, зав. отдел. рабсельноров и писем—1-51, отдел рабсельноров и писем—2-15, отдел областной и городской информации — 5-64, культурный отдел—5-64 (два звонка), пром.-транспортный отдел — 11-54, советско-торговый отдел—11-54 (два звонка), отдел международной информации и отдел обзоров печати — 2-91, партийный отдел — 3-09, сельхозотдел — 4-23, книгоиздательство — 8-62, заведующий издательством — 3-63, выпускающий—5-34, бухгалтерия—8-37. Адрес редакции: улица Ленина, 77.

Курск, гостипография им. К. Маркса, Белгорская, 15, тел. № 2-09. Уполн. филиала Ф. 12059. Тираж 70.000

Пролетарии всех стран, соединяйтесь!

КУРСКАЯ ПРАВДА

Орган Курского Обкома ВКП(б), Облисполкома, Облпрофсовета и Горкома ВКП(б)

Среда, 3 февраля 1937 г. № 27 (4153) Год изд. 20-й

Боевые вопросы сева

Сегодня мы публикуем таблицу—«План посева яровых культур и проведения мероприятий по подготовке к посевной кампании», которая в сжатом виде, в цифрах, наглядно отражает указные моменты решения Обкома и Облисполкома от 26 января «О плане весеннего сева на 1937 год».

Таблица помимо того, что уточняет посевные площади, точно фиксирует, сколько по каждому району можно быть произведено тракторных работ по боронованию зяби и по рядовому севу. Но цифры есть цифры. Они—только отправной пункт для большей борьбы за их реализацию. Эта борьба должна быть направлена больше всего против антимеханизаторских настроений, которые сильны еще в нашей области.

Обком и Облисполком в своем решении от 26 января, «предупреждают партийные и советские организации против антимеханизаторских настроений, имеющих место среди отсталой части работников и колхозников, и указывают, что без преодоления этих настроений не может быть выполнена огромная работа по освоению имеющегося тракторного парка и сельскохозяйственных машин, машинной обработке земли и обеспечению этим путем повышения урожайности».

Одно из самых верных средств против антимеханизаторских настроений—это отличная работа машин. В самом деле, какое может быть доверие к машине, когда в прошлом году в Лукашевской МТС в самый разгар сева две трети тракторов стояли без всякого движения, или когда тракторными сеялками сеяли на 20-й день сева.

Вот почему контрольные цифры тракторных работ являются минимальными, отступления от них допустимо только в сторону превышения норм, только в части сокращения сроков! Такую позицию обязаны занять все партийные организации, чтобы уже сейчас крепко ударить по гнилым разговорам о чрезмерности заданий по машинной обработке. Без борьбы с антимеханизаторами, без преодоления антимеханизаторских настроений, как это правильно сказано в решении от 26 января, не будет обеспечено повышения урожайности.

Наличие тракторов и сельскохозяйственных машин в нашей области позволяет с успехом выполнить данное задание. Нужно только машинный парк привести в полный порядок. Таблица указывает точные сроки окончания ремонта по каждому виду машин отдельно. И это—незыблемые сроки.

Боевые вопросы—качество ремонта. Плохо отремонтированный—это все равно что неотремонтированный трактор. В прошлом году по сводкам не было ни одного неотремонтированного трактора. На деле же десятки и сотни тракторов вследствие плохого ремонта переставали работать чуть ли не на первой же борозде. Лучше семь раз испытать отремонтированный трактор, сельскохозяйственную машину, лучше, если это потребуется, семь раз переделать ту или иную деталь, но устранить каждый малейший дефект.

Кадры решают все. У нас в области забыли эти великие слова товарища Сталина и разбазарили кадры. Разбазарены и кадры трактористов. Отсутствие заботы, плохое отношение толкали трактористов уходить из МТС и устраиваться плотниками, поварами. В ответ на отеческую помощь и заботу они сейчас начинают снова стаскиваться в МТС. Необходимо партийным организациям возглавить стахановскую тягу трактористов, стянуть всех, кто еще не возвратился, а главное, закрепить их, организуя учебу и проявляя отеческую заботу. В таблице есть специальная графа о бутках (заночниках) трактористов. Цифры по этой графе должны стать реальностью. Пора уж от бесплодных разговоров по сему поводу переходить к конкретному делу.

В решении от 26 января имеется следующий очень важный момент: «Запретить посев культур на зерно в паровом клине. Разрешить посев по занятому пару только культур, убираемых на сено и корма». Соответствующая графа в сегодняшней таблице закрепляет цитируемое выше указание Обкома и Облисполкома.

Решение таким образом восстанавливает нарушенные в нашей области севообороты. В этом его исключительное значение, которое, к сожалению, далеко не всеми понято, а оно ставит много больших и новых задач.

Восстановление севооборота во всю ширь ставит вопросы агротехники, воплощение в жизнь всех ее новейших проверенных достижений. Без разворота агротехники снижается значение севооборотов. В свою очередь агротехника без агрономических кадров—пустой разговор.

А между тем в области нет еще необходимой заботы об агрономическом персонале. Поднять авторитет агронома до уровня подлинного командира, организатора высоких урожаев, предоставить ему необходимые культурные и бытовые возможности,—такова задача партийных и советских органов.

В свою очередь и к агрономам предъявляются огромные требования. Мы сегодня перепечатываем передовицу из «Правды», в которой центральный орган нашей партии требует от специалистов в промышленности отказа от пассивности, от обывательского отношения к безобразиям и неурядицам на производстве. Такое же требование вправе мы пред'явить и к агрономам и прочим специалистам сельского хозяйства. Не могли пройти мимо глаз курских специалистов вредительские действия контрреволюционной шайки, засевшей в облзу. Но никто не сказал об этом во весь голос, не обрушился на них непримиримой критикой.

В таблице в соответствующих графах предусмотрены большие работы по снегозадержанию, вывозке навоза, изготовлению деревянных борон. Снегозадержание и вывозка навоза являются одними из важнейших агромероприятий. Увеличение количества борон по сути дела направлено к выполнению тех же задач—быстрей пробороненить и сохранить влагу для посева.

Но значение указанных работ еще и в другом. Скоро будет производиться дополнительное распределение продовольственной ссуды, отпущенной правительством нашим колхозам. Распределение продссуды производится по большевистскому принципу—по трудоднях. Задача заключается в том, чтобы все колхозники и колхозницы имели трудодни и получили бы на них продовольственную ссуду. Нужно дать работу всем колхозникам. Об этом говорит настойчиво публикуемое сегодня решение Обкома и Облисполкома. В этом решении имеется очень важный пункт о размере оценки в трудоднях за отдельные работы. Это необходимо широко раз'яснить колхозным массам.

В подготовке к севу мы упустили целых два месяца—декабрь и январь. Наверстывать упущенное придется в труднейших условиях, что потребует коренной перестройки всех областных и районных организаций. Такой перестройки еще нет. Пока, как это показывает обсуждение решения ЦК от 2 января и постановления 15-го пленума Обкома, руководители организаций только лезут во рот да около перестройки. А многие вообще думают, что гнилые методы руководства были только в Обкоме да у совхоза, а у него все благополучно. Старые привычки остались еще у многих работников. Нечего говорить, что старыми методами не разрешить стоящих перед нами задач. Всю гниль, все корни и корешки прежней гнилой практики нужно изжить решительными мерами и сверху, организацией проверки исполнения, и снизу, разворотом большевистской критики, не взирая на лица.

Большевистская критика обеспечит нам столь необходимое повышение революционной бдительности. Процесс над троцкистской контрреволюционной бандой завершен. Приговор Верховного Суда приведен в исполнение. Но последствия преступной деятельности троцкистской банды еще не везде устранены, но агентура их еще не везде разоблачена. Вот почему призыв рабочих московского завода «Серп и молот»—«сделать, не упуская ни где классовый враг—должен быть подхвачен всей колхозной массой.

Велики и сложны задачи, которые встали сейчас перед нашей областью. Но мы справимся со всеми трудностями, потому, что, как правильно сказала на партийном собрании малоархангельская коммунистка колхозница тов. Перова, «нам помогает великий и мудрый Сталин».

Тов. К. Е. ВОРОШИЛОВ В ЛЕНИНГРАДЕ

ЛЕНИНГРАД, 1. Первого февраля 1937 года в Ленинград прибыл народный комиссар обороны СССР, маршал Советского Союза товарищ К. Е. ВОРОШИЛОВ для осмотра войсковых частей Ленинградского военного округа.

4 февраля—пленум Курского горсовета

4 февраля 1937 г., в 6 час. вечера, в помещении большого зала горсовета созывается пленум Курского горсовета РК и КД.

ПОРЯДОК ДНЯ:

О выполнении наказа избирателей в 1936 г. и мероприятиях на 1937 год по коммунально-жилищному, социально-культурному строительству и благоустройству города.

ПРЕЗИДИУМ ГОРСОВЕТА.

МЕЖДУНАРОДНЫЕ ОТКЛИКИ НА РЕЧЬ ГИТЛЕРА В РЕЙХСТАГЕ

Разочарование в Англии

ЛОНДОН, 1. Речь Гитлера встречена в Англии с разочарованием. Все газеты, за исключением профашистской «Дейли мейл», в редакционных статьях критикуют речь Гитлера. Вместе с тем газеты печатают на видном месте сообщения о речи французского министра иностранных дел Дельбоса, отметив, что, как заявил Дельбос, было бы произвольно и опасно желать исключения Советского Союза из семьи народов.

«Таймс» одобряет заявление Гитлера о том, что Лига наций должна быть превращена в «орган эволюционного здравого смысла», но добавляет, что Лига наций, которая бы выключила из своего состава СССР, сделала бы мало содействования эволюции или здравому смыслу.

Другие газеты указывают, что одним из самых неблагоприятных моментов речи Гитлера является его требование колоний для Германии.

„Ордр" разоблачает истинные намерения Гитлера

ПАРИЖ, 1. Комментируя последнюю речь Гитлера в рейхстаге, газета «Тан» в передовой статье отмечает распиаренный характер «жирных» заявлений Гитлера. Газета подчеркивает, что стремление Германии устранить Советский Союз из семьи европейских народов, крайне затруднило бы общее урегулирование европейских дел. По словам газеты, это—весьма тревожный момент в речи Гитлера.

Газета «Ордр» пишет, что для Гитлера дело идет о том, чтобы добиться международных раздоров между теми народами, которые он хотел бы поставить под ярмо Германии. Именно для этой цели Гитлер пытается напугать нас коммунизмом. «Если бы удалось добиться разрыва франко-советского договора о взаимной помощи,—указывает газета,—ставка Гитлера была бы выиграна».

Новый японский кабинет

Премьером назначен генерал Хаяси

ТОКИО, 2. Агентство Домей цусин сообщает, что сегодня состоялось официальное назначение правительства Хаяси в следующем составе:

Премьер—генерал Хаяси, он же министр иностранных дел и министр просвещения.

Военный министр — генерал-лейтенант Накамура; одновременно он назначен председателем бюро кабинета по делам Маньчжурии. (Накамура причисляется к т. н. «нейтральным» военным).

Морской министр—вице-адмирал Нокай (командующий объединенным флотом Японии и первой эскадрой).

Министр финансов—Юки, он же министр колоний (председатель промышленного банка, одно время занимает посты председателя токийской и всеяпонской торговых палат).

Министр юстиции—Сионо, главный прокурор.

Министр внутренних дел — Кавирала (директор общества «Примирение труда с капиталом». В правительстве Инукаи занимал пост заместителя министра внутренних дел).

Министр земледелия и лесов—Ямадзаки, он же министр связи. (Был министром земледелия и лесов в правительстве Окада).

Министр торговли и промышленности—отставной вице-адмирал Годо, он же министр железных дорог (Годо — директор ЮМЖД и глава стахановских заводов «Сиова» в Маньчжурии).

Намеченный было министром торговли и промышленности сейюкаевец Наваэшима—(владелец крупнейших авиационных заводов) отказался войти в кабинет Хаяси, не желая порвать с партией Сейюкай. Главный секретарь партии Минсейто Нагаи, которому также был предложен министерский пост, тоже отказался войти в кабинет ввиду невозможности порвать с Минсейто. Зато Ямаваки, порвавший в свое время с партией Сейюкай, чтобы войти в правительство Окада, и на этот раз вышел из своей партии Сейюкай, чтобы занять пост министра земледелия и лесов в правительстве Хаяси.

Считают, что пост министра иностранных дел в ближайшем будущем будет занят.

Зарубежная печать о процессе

Сокрушительный удар по фашизму

ЛОНДОН, 1. Центральный орган коммунистической партии Англии «Дейли уоркер» выпускает сегодня специальное приложение на 4 страницах, посвященное процессу антисоветского троцкистского центра. Газета печатает статью Алексея Толстого, заявление Мариэля Кашена, статью английского юриста Колларда, письмо жены троцкистских предателей П. Наговицыной Прокурору СССР тов. Вышинскому, специальную статью об истории троцкизма, протоколы заключительных заседаний Суда. Кроме того, в газете напечатано заявление английской компартии, полностью одобряющей приговор, вынесенный Военной Коллегией Верховного Суда СССР.

«Коммунистическая партия Англии подчеркивает,—говорится в заявлении,—что советское правительство, уничтожая троцкистские группы, выполняет свой долг перед мировым рабочим классом и что этому примеру должно последовать международное рабочее движение, в особенности в Англии. Коммунистическая партия Англии обязуется очистить ряды английского рабочего класса от троцкистского яда и призывает английских рабочих быть бдительными в отношении ко всем, что под руководством Троцкого пытается внести раскол в рабочее движение Англии».

В передовой статье «Дейли уоркер» заявляет, что процессом антисоветского троцкистского центра нанесен сокрушительный удар по фашизму и что вместе с тем процесс помог борьбе за сохранение мира во всем мире.

На снимке: председатель совета обороны Мадрида генерал Миаха (снят) в рабочем кабинете.

Заявление председателя комитета обороны Мадрида

МАДРИД, 2. Председатель комитета обороны Мадрида генерал Миаха заявил сотруднику «Эральдо де Мадрид»: «Положение Мадрида—трудное. Пусть никто не воображает, что опасность миновала. Бездействие врага было вызвано дурной погодой. Однако пусть никто не обманывается в том, что защитники Мадрида останутся на своем посту и ни на шаг не отступят перед врагом. Чтобы сломить дух защитников Мадрида, дух народного войска, нужно иметь очень много данных. Не думаю, чтобы противник располагал всеми этими данными. Мы не только отобьем атаки врага, но и отбросим его на много километров, невзирая на сражающихся в его рядах немцев и ирландцев».

Судьба команды парохода „Комсомол"

ПАРИЖ, 31 января. (Соб корр. «Правды»). По сведениям, заслуживающим доверия, команда парохода «Комсомол», потопленного испанскими мятежниками в Средиземном море, находится в настоящее время в гор. Кадиксе, в тюрьме.

При потоплении «Комсомола», как передают, его команда была взята на крейсер «Канариас», доставлена в Кадикс и посажена в тюрьму.

Мятежники принимают все меры, чтобы скрыть этот факт от общественного мнения. (**«Правда», 1 февраля**).

Продвижение республиканцев в районе Вильяверде

ПАРИЖ, 2. В сводке комитета обороны Мадрида, опубликованной вчера вечером, говорится, что в районе Вильяверде республиканские войска продвинулись вперед на 500 метров. Была отбита атака мятежников в районе Эль Пардо (к северо-западу от Мадрида).

Новые германские подкрепления мятежникам

ВЕНА, 1. Выходящая в Берне газета «Бернер тагблатт» сообщает, что в последние дни в Сарагоссу прибыли крупные части германских войск.

Заседание испанских кортесов

ВЫСТУПЛЕНИЕ КАБАЛЬЕРО

ВАЛЕНСИЯ, 2. Вчера состоялось заседание кортесов (испанский парламент). Кортесы одобрили все правительственные декреты, изданные с 1 декабря (дата последней сессии кортесов) и голосовали за кредиты, требуемые министром финансов.

Глава правительства Кабальеро заявил, что правительство согласно с принципом плана контроля над соблюдением соглашения о невмешательстве в испанские дела, однако, сохраняет за собой право принадлежащее правительству, которое выходит представляет испанский народ.

НЕФТЕПЕРЕРАБОТЧИКИ У ТОВ. ОРДЖОНИКИДЗЕ

1 февраля нарком тяжелой промышленности товарищ Орджоникидзе принял большую группу хозяйственников, инженеров, техников, рабочих-стахановцев и лиц инженерно-технических работников и стахановцев нефтеперерабатывающей промышленности.

Начальник Главнефти тов. Баринов сделал сообщение о результатах второго всесоюзного соревнования нефтепереработчиков в 1936 году. За истекший год нефтеперерабатывающие заводы дали стране сверх плана 360 тысяч тонн светлых продуктов и автолов. Развертывая социалистическое соревнование, заводы обязуются выработать в 1937 году сверх программы около 500 тысяч тонн нефтепродуктов и, кроме того, с'экономить около полумиллиона тонн нефтепродуктов за счет снижения расхода их на собственные нужды и сокращения потерь при переработке.

В заключение дружеской беседы, затянувшейся за полночь, выступил товарищ Орджоникидзе.

Сделать все выводы из процесса

Процесс антисоветского троцкистского центра закончен. Разоблачена диверсионная, шпионская, террористическая и вредительская деятельность троцкистов, презренных агентов фашистских охранок. Приговор Верховного Суда, одобренный народами Советского Союза, приведен в исполнение.

Рабочие и инженеры приступили к ликвидации последствий вредительства на тех предприятиях промышленности и транспорта, куда удалось проникнуть извергам, где были совершены диверсионные и вредительские акты. Новым творческим под'емом, новыми стахановскими рекордами отметила страна подлую, вредительскую, подрывную работу троцкистов.

Презренная кучка троцкистских бандитов, ненавидимых массами, не смогла, конечно, приостановить неуклонное победоносное движение вперед промышленности и железнодорожного транспорта. Крупнейшие отрасли народного хозяйства, несмотря на вредительство, выполнили пятилетку в 4 года. Но факт установлен: в отдельных отраслях народного хозяйства имело место вредительство, о некоторых вредительских актах нашими рассказывали на суде подсудимые, факты эти подтверждены в экспертизой.

Доказано, что новое грандиозное шахтное строительство, предпринятое в Кузбассе, Донбассе и других угольных бассейнах, умышленно тормозилось, затягивалось, удорожалось, поглощало лишние силы и средства.

Доказано, что наша мощная химическая промышленность, созданная и одержавшая большие победы за последние 10 лет, достигла бы в настоящему времени еще более высокой степени развития, если бы в ней не приложила свою грязную руку Пятаков, Ратайчак и с их помощью германская разведка.

Доказано, что строительство таких гигантов, как Уралвагонстрой и Средуралмедьстрой, по милости Пятаковых, Марьясиных, Колегаевых и им подобных троцкистских бандитов затянулось во вред хозяйству и обороне страны.

Нагнуй саботаж синтетического каучука сознательно проводился, как теперь установлено, бывшим руководителем резиновой промышленности троцкистом Биткером, не встречая отпора со стороны заводов резиновой промышленности, хотя работникам этих заводов ясно было, какое значение имеет этот вид сырья. Только непосредственное вмешательство наркома тяжелой промышленности товарища Орджоникидзе сломило саботаж в отношении освоения синтетического каучука. Но и в резиновой промышленности вредители немало поработали!

А положение на транспорте? Судебный процесс вскрыл, как вредители маскировали «предельными нормами» свою деятельность, направленную к срыву перевозок. Сколько людей на транспорте, хозяйственников, инженеров и техников, не причастных к вредительству, позволили годами водить себя за нос «теоретиками» предела! Не приходится говорить о тех, кто с ученым видом знатоков защищал эти нормы, сознательно и несознательно проводя вредительские установки. С этим позорным положением покончено было только с приходом на транспорт товарища Л. М. Кагановича, который быстро раскусил нутро защитников предельных норм и вместе с лучшими людьми транспорта—стахановцами сломал вредительские нормы.

Эти и другие факты показывают, что в ряде предприятий и отраслей хозяйства была плохо поставлена партийная работа, большевистская самокритика не была достаточно развернута. Голоса, призывавшие повнимательнее приглядеться к фактам явно вредительского характера, часто не получали нужной поддержки. Мелкобуржуазное подобострастие перед начальством цеха, завода или главка приглушало подчас бдительность; преклонение перед мнимыми «научными» авторитетами приводило нередко к забвению интересов народного хозяйства, интересов обороноспособности нашей страны.

Острый глаз инженера, техника, мастера не мог не замечать ряда безобразий, прямых технических несуразностей. Но вместо того, чтобы во весь голос говорить об этих безобразиях, вместо того, чтобы вскрыть настоящие причины неполадок и аварий, немало работников промышленности и транспорта ограничивалось пассивной регистрацией фактов, подсыпанием оправданий для неполадок.

Ликвидация последствий вредительства требует прежде всего отказа от этой пассивности, от обывательского отношения к безобразиям и неурядицам на производстве. Большевистская самокритика, к которой не раз призывал нас товарищ Сталин, должна быть развернута с особенной силой. Партийные организации несут особую ответственность и должны извлечь все уроки из процесса.

Заново должны быть рассмотрены технические проекты, расчеты, сметы, составленные руками вредителей. Долг инженеров и техников, рабочих-стахановцев и ударников подвергнуть резкой критике на производственных совещаниях все, что делалось на их предприятиях до сих пор по предложениям вредителей. Только таким путем можно будет разоблачить и вскрыть до конца все творившиеся безобразия и ликвидировать их быстрым и энергичным большевистским напором.

Процесс антисоветского троцкистского центра еще раз показал трудящимся воочию, что значит большевистская бдительность в нынешних условиях. Правильно сказали об этом работники московского завода «Серп и Молот» в своем обращении к рабочим СССР, опубликованном на-днях в «Правде»:

«...Ни одна неполадка, ни одна авария,—писали серпомолотовцы,—не должна пройти для нас незамеченной. Мы знаем, что агрегаты сами по себе не останавливаются, станки сами не ломаются, котлы сами по себе не взрываются. За каждым таким актом спрятана чья-то рука. Не рука ли это врага?—вот первый вопрос, который должен возникнуть у каждого из нас в таких случаях».

Велика и роль печати в ликвидации последствий вредительства. Наша печать сделала много для развертывания стахановского движения, для пропаганды опыта лучших людей и борьбы за выполнение и перевыполнение планов. Она вела и разоблачительную работу, вскрывала безобразия, но, очевидно, далеко недостаточно. Троцкистские бандиты, японские и германские шпионы часто безнаказанно творили свои гнусные дела. К ним не проявили подлинной настороженности и бдительности наркоматы, местные организации и печать.

Можно было бы привести немало примеров, когда разоблачительный материал, особенно направленный против крупных хозяйственников (начальников дорог, руководителей строек и предприятий), направлялся совсем не по адресу и попадал в руки вредителей. Даже тогда, когда материал печатался, газеты не всегда умели доводить дело до конца и раскрыть за сообщаемым фактом картину преступления и вредительства.

Особенно резко надо поставить вопрос о подборе кадров, таком подборе, который обеспечивал бы невозможность повторения троцкистско-шпионских дел. Нетактичное отношение к людям выражалось и в том, что иногда представляли к награждению орденами тех, кто вредительствовал в народном хозяйстве. Есть над чем подумать и поработать наркоматам и местным партийным организациям!

Велик творческий под'ем трудящихся нашей страны. Растет и ширится могучее стахановское движение, каждый день выдвигаются новые имена блестящих работников, дающих все новые рекорды производительности труда. Растет у рабочих, колхозников, интеллигенции чувство ответственности перед страной, перед своей великой социалистической Родиной.

Урок, извлеченный вредителями социалистическому хозяйству, будет возмещен сторицей в кратчайшие сроки. Страна вправе ждать, что предприятия, где орудовала рука врага, скоро смогут рапортовать партии и правительству о полной и окончательной ликвидации последствий вредительства и о новых хозяйственных победах, крепящих мощь нашей великой Родины.

(Передовая «Правды», переданная по радио).

Все трудящиеся единодушно одобряют приговор над изменниками родины

СОБАКАМ—СОБАЧЬЯ СМЕРТЬ

СУДЖА. На предприятиях и в колхозах района 30—31 января состоялись многолюдные митинги, посвященные вынесению приговора по делу антисоветского троцкистского центра.

На митинге в межрайонной артели «Скороход» рабочий тов. Найденко Н. Ж. заявил:

— Военная Коллегия Верховного Суда выразила в своем приговоре волю народа. Банда Троцкого понесла заслуженное наказание. Отверженные фашистские бандиты получили возмездие.

Выступивший рабочий Скобин сказал:

— Подлая банда из троцкистского центра пыталась отнять у нас нашу цветущую родину. Эти бандиты понесли суровое наказание. Собакам—собачья смерть.

Здесь же на митинге рабочие приняли на себя конкретные обязательства по повышению производительности труда.

Во всех резолюциях, принятых на митингах, трудящиеся района приветствуют приговор Военной Коллегии Верховного Суда и просят прокуратуру и следственные органы немедленно предать суду правых отщепенцев — Бухарина, Рыкова, Угланова и всех тех, кто разоблачен грохотящим процессом.

В колхозы района для тщательного ознакомления трудящихся с материалами процесса над антисоветским троцкистским центром выехал весь партийный и советский актив.

Их руки обагрены кровью любимого Кирова

ЩИГРЫ. В Крюковском сельсовете после передачи приговора по радио, по инициативе старшего лейтенанта Герасимова был проведен митинг, в котором приняли участие свыше 100 колхозников, переменников и др.

В принятой резолюции записано: «Военная Коллегия Верховного Суда правильно приговорила эту банду. Псы бандита Троцкого питали звериную ненависть к советской родине, к ее гигантским успехам в строительстве социализма. Их руки обагрены кровью любимого Сергея Мироновича Кирова, и они за это справедливо наказаны. Мы требуем от прокуратуры только одного: ускорить следственные дела и с такой же строгостью принять к ответственности Бухарина, Рыкова и других реставраторов капитализма из лагеря правых.

Многолюдные митинги состоялись на станции Щигры и станции путь. Рабочие транспорта одобрили справедливый приговор Верховного Суда. «Враги народа, подлые убийцы хотели расшатать нашу родину, они хотели надеть на нас иго капитализма. Теперь мы еще больше усилим большевистскую бдительность, будем еще больше работать на укрепление обороноспособности нашей великой родины,—говорится в резолюции, принятой железнодорожниками.—

Пусть не забывают враги, что трудящиеся Советского Союза, бесконечно любящие свою цветущую родину, своих вождей, будут защищать советскую землю до последней капли крови. Мы не отдадим врагам ни одного вершка своей земли. Мы заверяем нашу большевистскую партию, нашего дорогого, всеми любимого товарища Сталина, что будем неустанно крепить мощь и обороноспособность нашей родины».

Мы должны быть на-чеку

ВЕРХНИЙ ЛОВАЖ. На митинге рабочих и служащих МТС по случаю приговора Верховного Суда первым выступил рабочий стахановец тов. Голощин.

— Горячо приветствую решение суда,—говорил он.—Пролетарский суд выразил волю великого советского народа. Убийцы получили по заслугам. Но на этом нельзя успокаиваться. Нужно до конца изжить всех замаскированных гадов, этих потому творящих свое гнусное дело. Мы должны быть на-чеку.

— Вечное проклятье фашистским мерзавцам,—сказал механик МТС тов. Игнатьев.—Еще больше сплочимся вокруг нашей партии, вокруг вождя всех трудящихся товарища Сталина. Будем, как встали на поле битвы, беречь любимого товарища Сталина.

Митинг единогласно постановил:

«Целиком одобряем приговор Верховного Суда. Презренная кучка шпионов, вредителей осмелилась посягнуть на наше счастье, на нашу радость. Пусть знают враги народа, что наш меч мы держим острым, и всякого, кто попытается свою злодейскую руку занести на нашу цветущую родину, из наших вождей, постигнет суровая кара.

Мы требуем немедленного расследования участия Бухарина, Рыкова, Угланова и других в контрреволюционной деятельности и предать их суду.

Привлечь к ответственности контрреволюционную группу правых

КАСТОРНОЕ. Как только здесь было получено сообщение о приговоре Военной Коллегии Верховного Суда СССР по делу контрреволюционного троцкистского центра, на предприятиях и в колхозах района состоялись митинги и собрания.

Трудящиеся района одобрили приговор пролетарского суда.

Трактористы Касторенской МТС собрались на митинг в машинно-тракторной мастерской. Тракторист-стахановец Отцыш Корольков сказал:

— Приговор суда над изменниками родины есть приговор всего многомиллионного советского народа. Я, как и весь наш коллектив, одобряю приговор. В прошлом году я вспахал на своем «челябинце» 3351 га. В этом году отремонтирую свою машину на «отлично» и вспашу 4000 га. Вот мой ответ на происки фашистских собак—контрреволюционеров.

Затем на митинге выступил автогенщик тов. Трофименко:

— Я еще крепче буду варить металл, чтобы еще сильнее стала мощь нашей великой родины,—сказал он,—чтобы никакой враг не мог ослабить наших сил. Мы просим привлечь к ответственности преступную контрреволюционную антисоветскую группу: Бухарина, Рыкова, Угланова и других.

Митинги прошли также в Касторненском свеклосовхозе. Рабочие одобрили приговор и взяли на себя обязательство лучше подготовиться к весенне-посевной кампании.

ЛАВРЕНТЬЕВ, КАНТЕР.

Митинг на курской шелковой фабрике по поводу приговора Верховного Суда над участниками антисоветского троцкистского центра. На снимке: выступление работницы фабрики тов. Дмитриевой.

Фото БОГДАНЧИКОВА.

Нет счастья выше, чем борьба за коммунизм

Мои деды и прадеды были крепостными рабами помещиков. Мой отец и я сам были наемными рабами капиталистов, и самым великим счастьем в моей жизни являлась и является борьба за победу коммунизма во всем мире.

Революционная теория Маркса—Энгельса—Ленина—Сталина привела нас к социализму, привела нас к веселой, светлой и радостной жизни, которая чудеснее всех волшебных сказок о счастливой жизни, созданных лучшими людьми всех времен и народов.

Революционная теория Маркса—Энгельса—Ленина—Сталина приведет трудящееся человечество всего мира к победе мировой коммуны и это также закономерно и неизбежно, как восход солнца. Мировая коммуна сделает жизнь человечества лучезарно прекрасной и полной изобилия.

Германские фашисты сожгли все сочинения великих гениев Германии, великих гениев всего трудового человечества. Сожгли сочинения Карла Маркса и Фридриха Энгельса. Но великих революционных идей Маркса — Энгельса — Ленина—Сталина нельзя сжечь.

Фашисты насилуют женщин и девушек, подвергают пыткам бойцов за свободу Испании, распарывают животы женщин, прокалывают груди девушек штыками, отрезают бритвой пальцы на руках маленьких детей.

Казалось бы, что дальше по пути подлости, низости и зверства итти некуда. Но Лев Троцкий, Карл Радек, Пятаков, Сокольников, Серебряков и другие предатели нашей великой родины показали, что можно пасть еще ниже, что можно заживо дойти до трупного разложения, что можно превзойти самых подлейших и омерзительных вождей фашизма.

Можно ли назвать участников троцкистской банды людьми? Нет, нельзя. У них ничего человеческого нет.

И приговор советского суда я одобряю от первой до последней строчки.

Господа фашисты строят себе иллюзии относительно «легкости» завоевания нашей многомиллионной страны. Но они не учитывают того, что прошло уже 19 лет с тех пор, как мы, рабочие и крестьяне, перестали быть рабами, не учитывают того, что симпатии и пламенная любовь трудящихся и угнетенных всего мира на стороне страны социализма.

Наш великий пролетарский писатель Максим Горький в 1929 году писал: «И если вспыхнет война против того класса, силами которого я живу и работаю,—я тоже пойду рядовым бойцом в его армию. Пойду не потому, что знаю—именно она победит, а потому, что великое справедливое дело рабочего класса Союза Советов—это мое законное дело, мой долг».

Мы, рабочие и колхозники, старые и молодые, пойдем в бой за нашу прекрасную родину, воодушевленными потому, что нет счастья выше, чем борьба за коммунизм.

ЗАЛОМОВ П. А.

Суджа.

Всегда готовы сокрушить врага

Дружными аплодисментами встретили студенты курской Высшей коммунистической сельскохозяйственной школы приговор Верховного Суда по делу троцкистской банды.

В резолюции, принятой на митинге, говорится: «Подлейшие из подлых, злейшие враги народа, агенты германского и японского фашизма получили заслуженную кару от пролетарского суда. Мы требуем от органов НКВД строжайшего расследования и предания суду правых—Бухарина, Рыкова и других»...

«Пусть знают гнезда фашизма,—говорится далее в резолюции,—что мы не отдадим ни одной из наших побед, завоеванных кровью и лишениями. По первому зову партии и правительства мы, как один, станем на защиту границ своей великой социалистической родины...

Да здравствует ведущая нас по пути коммунизма партия Ленина—Сталина!

Да здравствует великий вождь народа товарищ Сталин!»

СПРАВЕДЛИВЫЙ ПРИГОВОР

(Резолюция учителей школы № 13, г. Курск)

С чувством глубокого удовлетворения мы заслушали справедливый приговор Военной Коллегии Верховного Суда над бандитами, шпионами, диверсантами, участниками антисоветского троцкистского центра.

Подлые изменники родины ставили своей задачей свержение советской власти и установление в нашей стране капиталистического строя. С помощью фашистов Германии и Японии они готовили убийства любимых вождей нашей партии и правительства.

Пусть знают фашисты и их агент Иудушка-Троцкий, что им не удастся лишить нас счастья жить и работать в счастливой стране Советов, где, под руководством любимого вождя товарища Сталина, построено социалистическое общество.

И бандиту Троцкому не уйти от суда

Коллектив работников курского трамвая встретил справедливый приговор Верховного Суда троцкистской банде предателей, диверсантов, убийц и шпионов с большим удовлетворением.

В принятой на митинге резолюции говорится, что приговор Военной Коллегии — это приговор всего многомиллионного советского народа. Подлая шайка фашистских наймитов заслуженно понесла суровую кару. Никому ни за что советский народ не позволит мешать его победоносному продвижению по пути к коммунизму. Троцкистские бандиты, разбойники с большой дороги просчитались. Им не удалось и никогда не удастся надеть на шею нашего народа иго капиталистического рабства.

Рабочие и служащие трамвая в своей резолюции также записали:

— Мы шлем проклятье и нашу жгучую ненависть вожаку контрреволюционной своры взбесившихся фашистских псов — бандиту и предателю интересов рабочего класса Иудушке-Троцкому и глубоко сожалеем, что он еще не предстал перед пролетарским судом. Но мы твердо уверены, что ему не миновать этой участи.

ТОРГОВЦЫ РОДИНОЙ

Корнеев

Закончен суд. Конвой молчит у входов.
Весь мир глядит на подлецов в упор.
И ненависть великого народа
Записана законом в приговор.

Торговцы родиной! Какою страшной мерой
Измерить вашу подлость до конца!
С двойной улыбкой, с ложью, с револьвером,
Не открывая мерзкого лица

Вы продавали нас, смеясь над нашей болью,
Над величавым трауром страны.
И благородной кировскою кровью
Ладони ваших рук обагрены.

Вам были контрреволюцией благодарны
За то, что этой крови не отчли,
В подполье вы готовили ударно
Для нас бациллы сапа и чумы.

О человечности не помышляя даже,
Вы шли от всех враждебных рубежей
Проклятою дорогой шпионажа,
Убийств, крушений, взрывов, грабежей!

Вы нож отравленный готовили нам в спину,
С мечтою бредовой набесившихся врагов,
О том, чтоб корчилась, стонала Украина,
Неким под фашистским сапогом.

Чтоб враг ворвался гнусен и неистов,
Со свастикою черной на древке.
Чтоб смертный приговор приморским коммунистам
Писался на японском языке.

Подлейшие! В игре своей кровавой,
В предательстве, диверсиях и лжи,
Последнее вы потеряли право—
Простое право каждого—на жизнь.

Закончен суд. И выше флаги взяты.
И ярче звезды нашего Кремля,
От нечисти гнилой и злопыхтой
Очищена советская земля.

Разоблачить всех врагов

Рабочие и служащие крупной шифабрики единодушным одобрением встретили приговор суда над диверсантами.

— Гады, думавшие утопить в крови нашу социалистическую родину, этого приговора не заслуживают,—сказала в своем выступлении на митинге работница Бедняерова.

Товарищи Барановский, Богданов, Долгих и другие в своих выступлениях требовали от Верховного Суда привлечь к ответственности сообщников кровавой троцкистской банды—Бухарина, Рыкова и других.

Выше поднимем производительность труда

(Из резолюции рабочих дмитриевской машинно-тракторной мастерской).

Одобряем приговор Военной Коллегии Верховного Суда над контрреволюционной бандой—Пятаковым, Серебряковым, Радеком, Сокольниковым и другими организаторами диверсий, шпионажа и террора.

Заверяем партию и правительство и нашего любимого вождя и друга товарища Сталина, что мы еще выше поднимем производительность труда, добьемся завершения ремонта тракторов в срок и высококачественно.

Просим органы НКВД расследовать и привлечь к уголовной ответственности всех соучастников банды Троцкого из лагеря правых—Бухарина, Рыкова и других.

Союзные республики

ЦВЕТУЩАЯ АРМЕНИЯ

А. ГУЛУЯН,
председатель Совнаркома Армянской ССР

О принятии Чрезвычайным VIII Всесоюзным С'ездом Советов величайшего документа нашей эпохи — новой сталинской Конституции СССР — Армянская Советская Социалистическая Республика стала союзной республикой, непосредственно входящей в великий Союз Советских Социалистических Республик.

Оглядываясь на пройденный путь, трудящиеся Армении могут с радостью и гордостью подвести итоги своей созидательной работы. Есть чему радоваться, есть чем гордиться армянскому народу! Советская власть навсегда покончила с кошмарным, кровавым прошлым Армении. Но никогда не забудет армянский народ это проклятое дореволюционное прошлое. Сначала русское кровавое самодержавие, потом подлые предатели, злейшие враги армянского народа — дашнаки поставили народ под непосредственную угрозу истребления. Только с победой советской власти началась эра возрождения и расцвета армянского народа.

В декабре 1920 г. после установления советской власти в Армении товарищ Сталин писал: «Армения, измученная и многострадальная, отданная мнимостью Антанты и дашнаков на голод, разорение и бедствие, — эта обманутая всеми «друзьями» Армения ныне обрела свое избавление в том, что об'явила себя советской страной... Только идея советской власти принесла Армении мир и возможность национального обновления».

Шестнадцать лет советской власти сказочно изменили облик страны. Под руководством партии Ленина—Сталина, под руководством великого вождя социалистической революции товарища Сталина, Советская Армения достигла гигантских успехов в социалистическом строительстве. Армения, которая прежде почти не имела своей промышленности, теперь насчитывает 200 крупных предприятий, построенных за годы сталинских пятилеток, с годовой продукцией, в 113 раз превышающей уровень 1913 г. За 16 лет выстроено 39 гидростанций общей мощностью в 130 тыс. киловатт.

С развитием промышленности в Армении особенно стремительно растет химическая индустрия, которая становится ведущей отраслью. Известно, какое огромное значение придает наша партия развитию химической промышленности, в частности производству синтетического каучука. Товарищ Сталин в своей речи на конференции работников социалистической промышленности в феврале 1931 г. указывал: «У нас имеется в стране все, кроме разве каучука. Но через год—два и каучук мы будем иметь в своем распоряжении». По инициативе товарища Сталина в г. Ереване развертывается строительство грандиозного комбината синтетического каучука «СК»—Совпрен имени С. М. Кирова. С пуском этого комбината, представляющего совокупность 110 предприятий — цехов, продукция промышленности не республике удваивается. Значение его выходит далеко за пределы Армении в связи с бурным ростом автомобильной, электротехнической и авиационной промышленности СССР. Представление о масштабе строительства комбината дает его стоимость — 150 млн. рублей. К настоящему времени капитальные вложения составили 80 млн. рублей. На бывших пустырях уже высятся стройные корпуса крупнейшего в Союзе карбидного завода, хромпикового завода, ремонтно-механического и пемзо-блочного заводов, деревообделочной фабрики и других. На строительстве комбината проложено более 10 клм. железнодорожных путей, 8 клм. бетельсовых дорог, построена водопроводная сеть на 21 клм., 9 клм. канализации.

Не менее значительным является строительство Севано-Зангинского каскада гидростанций. Здесь используется гигантский естественный водный резервуар—высокогорное озеро Севан. На реке Занге будет построено 9 гидростанций с годовой выработкой в 2,5 млрд. киловатт-часов. Первая гидростанция — Канакирская уже готова. Сейчас строится вторая—Гемушская станция. Ее мощность — 250 тыс. киловатт—почти в три раза больше мощности Канакирского. Воды Севана не только приведут в движение установки гидростанций, но, перейдя затем в оросительную сеть, превратят в цветущие сады и хлопковые плантации 110 тысяч гектаров пустынных земель. Неустанно стучат кирки в теснинах, по которым мчится Занга. К Севанскому озеру прокладывается железнодорожный путь.

На очереди — разработка богатейших кирвеуданских месторождений молибденовой руды в Кафанском районе близ села Охча. Установленные и вероятные запасы этой руды весьма значительны. А ведь известно крупнейшее народнохозяйственное значение молибдена.

Мы перечисляли здесь только наиболее крупные строительства в Армении. Помимо названных строятся другие предприятия. Они обеспечат дальнейшие огромные успехи в промышленности республики.

В Армении, превращающейся в страну мощной передовой социалистической индустрии, выросли кадры национальных рабочих. Множатся ряды передовых знатных стахановцев промышленности, транспорта и сельского хозяйства.

Неуклонно идет вперед и социалистическое сельское хозяйство Армении. В колхозах об'единено 85 проц. хозяйств. Идя по сталинскому пути, колхозное крестьянство успешно строит культурную, зажиточную жизнь. Значительно повысилась доходность колхозов, выросли доходы колхозников, воспитались кадры передовиков борьбы за культуру социалистического животноводства.

В 1936 г. Армения добилась повышения урожайности зерновых до 11,5 центнера с гектара против 7,6 центнера в 1935 г.

В колхозах Армении выросли переходящие урожайности, стахановцы социалистического земледелия. Наряду с орденоносцами Маликом Папьяном, Спиридоном Томяном, Александром Погосяном, Ереванцем Апошяном, Сергеем Мирзояном и другими имеются сотни замечательных мастеров высоких урожаев. Бригадир-орденоносец Айрапет Симонян добился урожая в 25 центнеров зерна с гектара, а на отдельных участках собрал до 40 центнеров.

За последние годы имеются крупные достижения в хлопководстве, табаководстве, виноградарстве, достигнут значительный под'ем животноводства, особенно в отношении крупного рогатого скота и овцеводства. Дальнейший под'ем животноводства в Армении требует создания прочной зерновой базы, которая смогла бы полностью покрыть потребности в хлебе и в кормах.

Бурно цветет культура армянского народа, национальная по форме, социалистическая по содержанию. Развиваются литература, искусство; страна покрывается растущей сетью школ, университетов, театров, курортов, больниц. Армения стала страной сплошной грамотности. Всеобщим обучением в об'еме семилетки охвачены 85 проц. детей соответствующего возраста. Около 4000 человек окончили вузы и втузы Армении. На армянский язык переведены основные произведения классиков марксизма-ленинизма, изданы большими тиражами произведения классиков мировой и русской литературы и братских народов Союза.

Трудящиеся Армении, как и всей нашей страны, широко пользуются великими правами советских граждан, записанными, как незыблемый закон, в сталинской Конституции СССР. Право на труд, на отдых, на образование, на социальное обеспечение, на активное участие в государственном управлении — все это осуществила только партия Ленина—Сталина, только советская власть.

Трудящиеся Армении достигли всех этих успехов и побед в результате строгой заботы и внимания к ним со стороны Центрального Комитета ВКП(б) и великого Сталина, под знаменем сталинской дружбы народов СССР. Эти успехи Советской Армении были достигнуты на основе блестящего осуществления ленинско-сталинской национальной политики. Закавказская федерация выполняла те исторические задачи, которые были поставлены перед нею Лениным и Сталиным. Новая Конституция предусматривает непосредственное вхождение Грузии, Азербайджана и Армении в Союз как союзных республик. Это историческое мероприятие стало возможным лишь на основе тех огромных успехов, которые достигнуты Закавказской федерацией. Разоблачая и до конца искореняя подлые происки контрреволюционных буржуазно-шовинистов, трудящиеся массы Советской Армении еще сильнее укрепят дружбу народов и обеспечат новые гигантские успехи социалистического строительства.

Неуклонно поднимать революционную большевистскую бдительность, уметь распознавать маскирующегося классового врага, до конца уничтожить троцкистско-зиновьевских гадов — фашистских разведчиков, вредителей, шпионов и их пособников, разоблачить и искоренить правых оппортунистов — такова важнейшая заповедь большевиков и всех честных трудящихся Армении в своей повседневной работе.

Армянский народ в братской семье всех народов СССР еще выше поднимет знамя интернационализма, еще крепче сплотится вокруг большевистской партии, вокруг великого любимого вождя товарища Сталина на дальнейшую борьбу под знаменем новой сталинской Конституции.

О ПЛАНЕ ВЕСЕННЕГО СЕВА НА 1937 ГОД

Постановление бюро Курского обкома ВКП(б) и президиума Облисполкома от 2 февраля 1937 года

1) На основе решения бюро Обкома от 26 января 1937 г. (протокол № 0209 § 13) утвердить уточненный план весеннего сева по культурам и районам

№ № по порядку	НАИМЕНОВАНИЕ РАЙОНОВ	Всего ярых культур по плановому-производственному севу (колосовых, технических)	Из них ранних культур в тыс. га: колосовых: Пшеница	Овес	Ячмень	технических: Свекла	Подсолнух	Сроки сева в дн.	Остальные культуры в тыс. га: Гречиха	Просо	Кукуруза	Картофель	Бобовые и прочие	Бобово-овсяная смесь по зел. парам	Боронование зяби тракторами	Рядовой сев: Тракторами	Конной тягой	Площадь снегозадерж. в тыс. га	План вывоза навоза в тыс. возов	Планзаявка г-рного в тонн. (керосин и нефтерод.) к 1/IV	Задание на изгот. лер. борон в штук.	Задание по изгот. сеял к тракторам ЧТЗ и СТЗ в шт.	Задание по приобр. и изгот. аппар. для протравливания	Сроки окончания ремонта тракторного с.-х. инвентаря	План ремонта кон инвентаря: Сеялок штук	Борон штук	Урожайность с одного га в центнерах: В-ек зерно-бобов. культур	Технические: Свекла	Подсолнух	Кукуруза	Картофель
1	2	3	4	5	6	7	8	9	10	11	12	13	14	15	16	17	18	19	20	21	22	23	24	25	26	27	28	29	30	31	32
	По Орловскому коноплеводческому управлению																														
1	Болховский	39.23	1,4	13,25	—	—	—	8	1,75	1,1	3,5	5,4	8,73	4,1	12,0	10,0	3,0	5,6	150,0	215	1000	78	20	1/III	50	3500	10,5	—	—	4,5	130
2	Верховский	20,81	1,73	5,45	—	—	—	7	0,85	1,1	1,9	2,1	5,58	2,1	6,0	5,0	1,75	4,3	60,0	84	800	39	10	1/III	21	600	11,0	—	—	4,5	140
3	Знаменский	26,7	1,0	8,7	0,1	—	—	8	3,5	0,9	3,[illegible]	2,9	3,8	2,6	6,0	6,6	1,75	2,9	495,0	171	390	81	15	—	39	—	—	—	—	4,0	120
4	Залегощенский	19,4	1,4	4,8	—	—	—	8	1,4	1,0	2,[illegible]	2,1	4,0	2,7	6,0	6,0	1,0	3,8	50,0	57	500	46	6	1/III	15	1000	11,0	—	—	4,5	150
5	Кромской	29,33	2,0	7,0	1,3	—	—	7	3,2	0,9	4,2	3,5	4,43	2,8	20,0	5,04	3,71	5,3	200,0	153	1784	111	32	1/III	80	1901	10,4	—	—	5,0	130
6	Корсаковский	22,88	1,4	7,5	0,3	—	—	7	1,0	1,05	1,6	3,2	4,14	2,69	12,48	7,25	1,37	2,65	288,0	185	836	75	20	1/III	40	900	11,0	—	—	7,0	110
7	Моховской	35,0	3,2	10,57	0,2	—	—	7	2,09	1,1	2,5	6,8	5,24	3,3	10,8	6,5	2,2	7,2	189,0	231	470	100	35	5/III	80	3123	12,0	—	—	4,5	130
8	Мценский	35,06	2,1	13,85	—	—	—	8	1,2	1,7	0,6	5,05	6,16	4,4	5,8	6,0	3,2	5,3	150,0	123	830	80	40	20/II	109	2906	10,5	—	—	4,0	130
9	Н.-Деревенский	27,3	2,1	6,3	—	—	—	7	2,0	1,3	2,2	4,3	6,7	2,5	10,0	3,6	2,1	7,9	100,0	138	360	100	25	5/III	41	1940	12,0	—	—	4,5	135
10	Орловский	55,3	5,2	15,5	1,2	—	—	7	5,4	2,3	3,1	8,5	10,1	5,0	13,0	7,8	7,0	15,2	132,0	297	1200	150	40	10/III	186	2200	10,5	—	—	5,0	130
11	Новосильский	30,29	2,0	9,0	1,3	—	—	8	2,0	1,3	2,8	3,6	4,59	3,7	7,5	6,0	2,5	5,8	130,0	171	300	100	20	1/III	49	3000	10,0	—	—	4,5	130
12	Покровский	32,4	1,9	10,5	0,1	—	—	8	2,8	1,5	3,1	5,3	3,2	4,0	5,0	5,2	1,9	10,2	540,0	185	500	100	40	10/III	160	2610	9,5	—	—	4,0	125
13	Сосновский	25,0	0,9	9,35	—	—	—	8	1,8	0,8	3,4	4,4	2,15	2,1	12,5	5,5	2,5	9,7	180,0	214	420	90	25	10/III	32	1400	10,5	—	—	4,5	130
14	Свердловский	40,8	2,5	10,8	—	—	—	7	3,2	1,2	3,8	8,6	7,5	3,2	9,0	6,0	1,5	12,5	75,0	216	650	120	40	15/II	77	2678	11,5	—	—	4,5	130
15	Тельченский	17,42	0,9	6,4	—	—	—	7	0,7	0,6	0,6	3,0	4,0	1,2	5,5	3,2	4,0	3,35	120,0	100	300	70	25	5/III	71	—	11,0	—	—	4,5	130
16	Урицкий	33,05	1,6	11,7	—	—	—	7	2,5	1,1	4,1	5,5	3,55	3,0	11,6	4,51	3,0	6,9	237,0	154	1925	100	30	25/II	85	1500	10,5	—	—	5,0	130
	По Поныровскому коноплеводческому управлению																														
1	В.-Любажский	20,4	1,2	5,05	0,6	—	—	8	2,0	1,3	2,8	2,0	3,55	1,9	2,0	5,0	2,0	6,3	40,0	133	400	38	6	10/III	40	800	9,7	—	—	5,0	130
2	Глушковский	19,55	0,9	6,0	—	—	—	8	2,15	0,8	2,8	2,0	3,6	1,3	13,0	5,0	2,0	4,3	90,0	106	1000	32	10	15/II	50	580	10,0	—	—	5,0	110
3	Дмитриевский	41,79	3,8	10,4	1,1	4,9	—	8	5,0	0,59	2,6	4,1	5,2	4,1	12,0	9,0	7,0	14,5	100,0	262	750	94	20	15/III	200	1800	10,0	150	—	5,0	135
4	Дмитровский	37,07	0,8	9,67	—	0,8	—	7	3,07	0,6	3,3	8,15	7,68	3,0	11,0	10,0	4,0	9,5	150,0	212	1000	106	20	1/III	150	2000	10,0	150	—	5,0	100
5	Дросковский	20,67	1,8	5,6	0,5	—	—	8	1,9	1,0	2,4	2,6	2,37	3,5	4,5	5,0	2,0	7,0	50,0	93	400	48	10	1/III	50	1000	11,0	—	—	4,0	130
6	Золотухинский	20,2	1,7	5,13	2,0	—	—	8	0,6	1,0	2,3	2,1	3,97	1,4	9,0	5,0	6,0	7,4	60,0	65	460	40	15	1/III	40	500	10,0	—	—	5,0	130
7	Кромашевский	38,75	2,8	9,7	1,35	3,0	—	7	5,35	1,4	3,6	3,7	4,55	3,1	5,0	7,0	9,0	16,6	80,0	310	600	100	20	15/III	250	2500	11,0	150	—	6,0	160
8	М.-Архангельский	30,24	1,6	10,3	1,45	—	—	7	1,5	1,4	3,7	3,5	4,29	2,5	8,0	7,0	3,5	6,3	180,0	170	420	50	15	1/III	58	—	10,0	—	—	4,5	130
9	Михайловский	24,0	1,3	4,4	0,15	—	—	7	2,5	1,3	3,5	4,1	4,45	2,3	5,4	5,25	2,1	7,3	100,0	215	250	50	15	1/III	75	—	9,0	—	—	4,5	130
10	Поныровский	29,0	2,0	8,0	0,8	—	—	7	2,2	1,2	3,5	2,8	4,2	4,3	6,0	5,4	1,6	8,45	75,0	254	350	70	30	1/III	47	—	11,0	—	—	6,0	135
11	Свободинский	20,0	1,3	5,0	0,9	—	—	8	1,5	1,6	1,8	2,1	4,4	1,4	2,5	3,1	1,4	4,95	70,0	112	450	50	20	20/II	44	1050	12,0	—	—	5,0	125
12	Троснянский	25,05	1,9	6,42	0,1	—	—	7	2,61	0,5	3,7	2,69	4,63	2,5	12,9	9,45	1,0	7,3	156,0	244	1500	75	30	15/II	39	700	10,0	—	—	4,0	100
13	Фатежский	37,89	2,33	11,4	0,75	—	—	7	3,4	2,05	3,8	4,0	7,26	2,9	13,98	6,4	4,8	12,0	276,0	295	2900	125	55	1/III	173	1300	10,1	—	—	4,35	150
14	Хомутовский	39,87	2,5	10,12	0,85	—	—	7	4,84	1,4	5,3	4,05	7,21	3,6	6,0	2,8	1,36	10,7	100,0	195	500	47	20	—	272	—	12,0	—	—	5,0	130
	По зерновому управлению																														
1	Б.-Полянский	17,3	1,5	4,5	0,2	0,4	—	7	0,4	1,4	1,3	2,0	3,9	1,7	3,5	3,7	2,5	5,6	84	180	400	26	15	15/III	43	—	9,5	210	—	5	140
2	Воловский	29,95	4,2	7,8	0,2	1,3	—	7	0,4	2,8	2,1	4,0	4,85	2,3	7,2	4,0	6,5	9,86	138	294	425	50	25	»	130	—	10,5	210	—	5	180
3	Волынский	33,4	3,0	12,25	—	—	—	8	1,7	1,9	0,6	5,65	5,8	2,5	7,2	7,7	3,3	4,0	162	315	800	42	30	»	80	—	11,5	—	—	6	140
4	Долгоруковский	30,88	3,4	7,6	0,6	—	—	8	0,5	1,3	0,2	5,48	8,1	3,1	6,0	7,0	2,4	11,5	180	315	600	44	25	»	50	—	10	—	—	7	150
5	Должанский	35,7	4,3	8,45	0,3	0,8	—	7	1,9	2,2	2,6	6,2	5,65	3,3	7,5	9,5	2,7	9,25	192	383	800	66	39	»	50	—	11	210	—	5	150
6	Измалковский	32,55	2,5	8,05	0,3	—	—	8	2,5	2,4	0,6	8,85	4,25	3,1	7,0	3,5	2,8	6,2	240	285	600	45	27	»	60	—	11	—	—	6	150
7	Колпнянский	44,65	4,1	10,64	0,6	3,4	—	7	2,8	2,1	2,35	6,43	4,73	7,5	6,5	5,0	9,6	15,3	318	272	600	35	15	»	250	—	12	210	—	6	150
8	Кр.-Зоренский	22,63	1,3	5,72	0,1	—	—	7	1,6	1,0	1,1	4,23	4,58	3,0	5,5	4,0	4,2	5,8	150	197	650	28	15	»	80	400	10,5	—	—	6	150
9	Ливенский	38,8	3,4	9,14	0,6	—	—	7	2,6	2,7	1,2	9,1	5,56	4,5	6,2	7,0	4,8	10,7	282	306	600	43	27	»	110	—	11,5	—	—	6	140
10	Никольский	28,41	2,5	6,5	0,7	—	—	8	1,5	2,0	1,9	6,9	4,61	2,8	5,0	5,6	2,4	10,5	186	232	421	38	15	»	60	—	11,5	—	—	6	140
11	Р.-Брединский	22,29	1,5	6,14	—	—	—	7	0,7	0,9	1,1	5,65	3,7	2,6	3,5	3,5	6,4	6,3	210	192	425	21	15	»	200	—	11	—	—	6	140
12	Тербунский	27,55	3,0	6,4	0,3	1,2	—	8	1,0	1,4	1,0	6,05	3,5	3,7	6,2	4,0	5,8	8,1	123	254	450	41	12	»	120	—	11	210	—	6	150
	По юго-западному свекловичному управлению																														
1	Беловский	31,335	3,4	5,3	1,9	5,2	—	7	4,6	2,1	0,15	2,4	4,185	2,1	3,780	2415	6160	18,0	80	173	310	41	12	1/III	220	1394	11,6	200	—	6	130
2	Б.-Солдатский	24,8	1,8	4,93	1,5	4,3	—	7	2,744	1,7	0,5	1,7	3,326	2,3	10980	3500	4872	12,6	90	242	300	88	35	1/III	174	2600	11,0	200	—	7	130
3	Борисовский	26,2	2,3	2,85	4,0	3,0	—	6	1,9	1,3	0,1	1,7	5,35	2,7	5190	4450	7700	13,0	70	147	500	75	16	20/II	303	2163	12,0	225	—	5	130
4	Глушковский	25,5	2,2	3,34	1,4	4,2	—	7	1,8	1,8	0,6	4,0	2,96	3,7	1890	2310	5068	11,0	121	117	240	39	14	10/II	181	2400	13,0	225	—	6	130
5	Грайворонский	27,26	2,6	3,5	4,0	4,8	—	6	1,5	1,0	0,2	2,65	4,2	2,6	14208	7355	6445	18,6	75	228	280	69	14	1/III	350	1700	12,5	200	—	6	125
6	Ивацкий	22,65	2,0	4,25	0,75	2,8	—	7	3,0	0,8	0,35	3,7	2,1	2,9	3516	2100	4628	13,45	51	176	260	90	16	1/III	164	1538	9,8	180	—	4	75
7	Ивнянский	23,48	2,5	4,02	2,83	3,9	—	8	2,1	1,2	0,2	1,98	2,55	2,2	13986	3440	8480	15,0	150	267	600	102	34	1/III	147	2000	12,0	200	—	5	130
8	Корочанский	28,8	2,1	5,4	1,57	5,3	—	7	3,768	1,1	0,85	2,2	3,212	3,3	6370	4300	3770	16,0	72	174	300	50	14	1/III	135	2120	11,0	190	—	6	120
9	Кр.-Яружский	21,8	1,4	3,28	2,4	4,8	—	5	1,8	1,1	0,1	2,0	3,52	1,4	4450	5900	5980	11,7	20	135	400	72	10	15/II	249	400	14,4	250	—	5	130
10	Крупецкий	24,9	2,1	3,65	0,8	3,1	—	7	3,5	0,8	0,6	2,5	5,65	2,2	3740	4375	4340	12,1	61,2	108	250	59	17	1/III	155	2095	12,5	200	—	6	120
11	Ленинский	22,3	1,32	5,67	0,3	1,7	—	7	1,97	1,5	0,2	3,06	4,63	1,95	3260	4250	2980	7,35	30	101	230	44	5	1/III	107	1480	11,6	180	—	5	130
12	Льговский	30,825	2,9	5,45	0,8	5,3	—	7	2,658	1,2	0,4	4,016	6,644	1,457	2700	6860	8064	17,4	131	178	310	86	14	10/III	288	3856	11,5	200	—	6,7	130
13	Мегленский	37,0	3,7	7,61	4,576	2,3	2,3	7	4,1	2,3	1,0	2,5	3,414	3,2	13660	4940	5426	14,6	120	256	2540	100	27	1/III	192	1650	10,0	200	10	4,5	130
14	Обоянский	33,99	2,9	5,6	2,6	3,6	—	7	3,8	2,85	0,5	3,3	5,54	3,3	11360	4025	10565	15,1	43,5	186	700	100	20	15/II	270	1200	13,0	230	—	7,0	130
15	Ракитянский	27,2	1,6	4,15	3,5	5,8	—	7	2,09	2,0	0,1	2,363	3,297	2,3	10110	6090	6300	14,7	48	248	270	72	16	1/III	273	1114	14,0	250	—	6,0	120
16	Рыльский	24,758	2,0	5,0	0,36	3,8	—	7	2,442	0,8	0,7	1,93	6,126	1,6	7986	3655	5180	13,0	35	175	240	60	11	1/III	185	4000	12,0	180	—	7	120
17	Суджанский	33,5	2,3	5,693	1,2	6,0	—	7	3,633	1,2	0,7	4,95	5,318	2,5	7440	2520	9520	17,8	72	124	340	85	7	1/III	340	3219	12,5	210	—	6	140
18	Стрелецкий	26,805	1,1	8,0	2,3	—	—	7	2,1	1,5	0,05	3,13	6,725	1,9	1000	4000	6400	7,3	120	121	600	40	10	15/II	225	3700	11,0	—	—	4,5	130
	По юго-восточному свекловичному управлению																														
1	Белгородский	20,94	2,0	2,25	3,0	3,55	—	8	1,0	1,0	—	1,0	3,94	3,20	9,0	3,5	6,5	13,4	112	115	590	53	17	25/II	204	700	11,5	190	—	—	130
2	Бессекинский	14,83	1,4	2,65	0,8	2,6	—	8	1,9	0,3	0,1	1,1	2,78	1,2	6,5	5	6,3	10,35	99,0	59	500	27	12	25/II	115	710	11,1	180	—	4	130
3	Веселянский	27,14	1,8	6,1	1,8	3,25	—	7	4,29	2,1	0,2	2,7	3,15	1,75	9,5	6	6	11,3	84,0	135	800	30	20	1/III	150	1300	11,0	200	—	4	130
4	Быстрянский	23,09	2,5	5,9	1,0	2,7	—	8	1,4	1,3	0,1	2,8	2,79	2,6	10	4,2	2,8	9,3	84,0	180	1000	50	15	25/II	110	580	9,5	180	—	4	130
5	Бриньковский	20,54	2,1	4,05	2,0	2,5	—	8	2,8	1,1	0,4	1,6	2,09	2,2	7,0	6,2	6,1	8,1	86,0	66	320	40	8	1/III	57	990	10	170	—	4	120
6	Миколаевский	23,3	2,0	3,5	6,2	3,55	—	7	0,85	1,2	—	1,3	2,3	2,3	10,2	5,0	7,0	12,6	132	156	640	47	15	20/II	298	2200	12,5	230	—	—	140
7	Октябрьский	19,3	2,8	6,5	0,6	2,0	—	7	1,0	1,1	0,1	1,7	1,7	1,8	12,0	6,0	1,4	6,5	60	223	1000	28	15	1/III	50	1034	10,0	170	—	4	120
8	Прохоровский	23,21	2,6	4,05	1,2	3,35	—	8	2,2	0,9	0,1	1,7	6,01	1,1	8,0	5,0	7,0	14,0	153	86	400	32	10	1/III	248	1310	12,7	230	—	4	130
9	Сажновский	18,97	1,5	2,12	3,2	3,0	—	8	0,77	0,7	0,1	1,4	4,38	1,8	5,0	5,0	6,0	12,3	115	59	160	30	8	10/II	180	1040	11,4	200	—	5	130
10	Пристенский	23,98	2,1	6,13	1,5	2,35	—	8	3,5	2,3	0,55	1,7	1,95	1,9	7,5	7,7	8,0	6,15	79	136	170	56	13	1/III	89	2000	10,0	180	—	4	115
11	Советский	37,53	3,4	11,6	3,0	3,8	—	7	1,7	2,3	0,5	4,0	3,23	4,0	13,0	7,0	3,5	10,9	140	225	1000	40	22	1/III	117	2181	11,0	200	—	5	130
12	Солнцевский	35,04	3,2	9,9	3,0	3,45	—	7	3,8	2,2	1,0	2,1	3,39	3,0	13,0	8,0	2,0	14,0	130	196	1000	75	23	1/III	163	2121	11,4	200	—	4	130
13	Тамбровский	31,52	2,9	5,7	4,2	4,6	—	7	1,7	2,5	—	1,75	5,17	3,0	9,0	7,0	9,5	15,8	126	156	350	48	8	15/II	273	1800	13,0	220	—	—	130
14	Черемисиновский	29,12	2,5	7,41	3,0	2,6	—	7	2,9	1,8	1,0	3,0	2,61	2,3	10,0	8,0	10	10,1	159	209	580	30	14	1/III	123	1200	10,0	170	—	4	125
15	Щебекинский	24,44	2,5	2,5	4,8	5,6	—	7	0,7	0,9	—	1,8	3,54	2,1	8,0	7,0	8,4	14,7	177	142	500	46	12	25/II	334	1220	14,0	235	—	—	125
16	Щигровский	46,52	4,6	13,9	3,5	3,4	—	7	4,0	2,55	1,3	4,0	5,27	4,0	14,0	10	5,0	16,0	150	200	500	95	29	1/III	200	5380	10,5	200	—	5	130
17	Б.-Троицкий	28,89	3,0	3,05	4,7	2,4	5,0	7	1,3	1,6	0,2	1,75	3,69	2,2	8,5	12,1	6,89	17,45	153	268	1350	33	8	1/III	440	1500	13,0	220	12	—	130
	По масляничному управлению																														
1	Б.-Дворский	30,0	2,7	4,6	1,9	—	6,0	8	2,5	1,0	0,6	2,0	6,6	2,1	8,5	6,0	7,0	8,8	156,0	111	0,3	31	6	1/III	178	600	10,5	—	12,0	3,0	125
2	Валуйский	22,6	5,2	1,6	3,3	2,2	2,3	7	0,3	0,6	0,1	1,12	4,88	1,0	8,1	5,0	10,0	10,2	141,0	108	0,25	35	6	20/II	397	500	13,0	220	10,0	3,0	115
3	В.-Михайловский	18,79	2,71	1,4	2,85	—	5,4	8	0,8	0,4	0,2	1,25	2,68	1,1	13,0	8,0	4,25	11,4	120,0	259	0,25	35	6	20/II	137	600	12,0	—	10,0	4,0	120
4	Волоконовский	47,48	9,0	3,18	9,03	4,1	6,2	6	0,72	1,7	0,3	2,32	7,83	3,1	17,0	5,0	26,9	24,7	213,0	310	0,55	99	24	20/II	946	1000	13,5	220	11,0	3,0	115
5	Горшеченский	16,53	1,8	3,61	0,6	0,7	1,5	8	0,9	0,5	0,3	2,5	2,62	1,5	6,5	8,0	2,0	5,65	90,0	100	0,2	25	8	1/III	52	400	10,5	190	9,0	3,5	115
6	Корочанский	38,42	3,1	4,5	4,95	—	9,0	6,5	2,24	1,48	0,3	2,85	6,5	3,5	7,5	2,5	13,7	19,2	243,0	294	0,45	60	14	20/II	328	800	12,5	—	11,5	4,0	125
7	Мантуровский	24,25	2,2	4,4	1,0	—	4,5	8	1,76	1,6	1,35	1,54	3,1	2,8	14,87	4,6	3,4	6,9	144,0	170	1,5	33	8	1/III	84	700	11,7	—	10,0	4,5	120
8	Н.-Оскольский	30,9	3,1	5,7	3,4	2,0	5,8	7	1,18	1,1	0,35	2,8	4,17	1,3	13,0	3,0	11,23	17,4	189,0	138	0,35	38	5	20/II	401	700	11,5	200	10,0	3,0	130
9	Скородненский	30,07	2,9	4,66	1,8	—	6,1	7,5	1,3	1,3	0,9	2,65	6,81	1,65	10,0	5,0	11,5	11,5	171,0	170	2,5	24	5	1/III	286	1400	13,0	—	12,0	4,0	120
10	Ст.-Оскольский	35,83	4,5	6,0	1,05	1,2	6,4	7,0	3,7	1,8	0,5	4,3	3,78	2,6	12,0	5,8	7,0	14,5	150,0	201	2,0	100	18	1/III	252	1200	11,0	200	10,5	4,5	120
11	Тимской	30,3	2,6	6,7	0,8	—	5,2	7	2,5	1,95	1,8	2,1	4,75	1,9	5,4	4,2	2,5	11,2	110,0	139	1,5	30	20	1/III	94	1581	11,0	—	6,0	4,5	130
12	Уразовский	25,75	8,5	1,6	4,05	1,5	1,5	7	—	0,9	0,1	1,25	6,35	—	5,0	3,0	8,0	14,95	126,0	249	0,3	31	13	20/II	534	800	12,0	195	10,0	3,0	120
13	Чернянский	36,87	3,5	5,0	5,0	2,1	7,0	7	1,5	1,1	0,2	2,0	6,87	2,6	9,0	2,7	9,3	19,7	150,0	348	1,0	80	26	1/III	334	1000	10,5	200	10,5	3,0	120
14	Яковлевский	15,15	1,9	2,4	0,6	0,8	1,7	7	1,0	0,6	0,3	2,2	2,25	1,4	6,0	3,5	1,4	5,2	54,0	149	0,6	40	10	15/II	55	600	10,0	190	10,5	3,5	120
15	Ястребовский	23,99	2,3	5,2	0,7	—	4,1	8	1,7	1,5	0,5	1,7	4,19	2,1	8,0	3,0	4,0	7,9	90,0	290	1,0	50	18	20/II	119	900	9,0	—	9,0	3,5	115

Президиум Курского облисполкома с глубоким прискорбием извещает о смерти члена Всероссийского Центрального Исполнительного Комитета

тов. ВЛАСОВА Ивана Александровича,

последовавшей 1 февраля 1937 года в гор. Орле, и выражает соболезнование семье скончавшегося тов. Власова И. А.

Облисполком.

Орел, улица Свободы, 9

ВЛАСОВОЙ

Президиум Облисполкома выражает Вам глубокое соболезнование по поводу смерти товарища Власова Ивана Александровича.

ОБЛИСПОЛКОМ.

Возмутительное отношение к подготовке трактористов

Мы, колхозники-трактористы, приехали учиться в болховскую областную школу трактористов-чтецкистов. Все мы желаем повысить свою квалификацию, поскорее освоить мощный челябинский трактор, чтобы в 1937 году добиться в колхозах высокого урожая.

Стали мы съезжаться в школу 23 января. И по приезде в Болхов нас сразу же поразило бюрократическое отношение облсоюза и местных районных организаций к подготовке кадров трактористов.

Занятия в школе должны были начаться еще в октябре, но они не начались до сих пор. Из 18 районов, 32 МТС должно прибыть 270 человек. К 1 февраля прибыло только 45. Нет преподавателей, специалистов, механиков, инструкторов по трактору. Нет оборудованной мастерской, не открыта столовая, в общежитии нетерпимо холодно. Нет постельных принадлежностей. Из Болховского райкома партии и райисполкома никто не помогает.

Все это не может не волновать нас. Мы возмущены.

Дальнейшее промедление с началом занятий может привести к срыву учебной программы.

По поручению курсантов: Скрябин (Новосильская МТС), Солнцев (Волховская МТС), Детков (Новодеревенская МТС).

* * *

БОЛХОВ, 1. **(От наших спец. корреспондентов).** При проверке все факты подтвердились. На ремонт и оборудование школы, на зарплату и выплату подъемных директором школы Севастьяновым израсходовано 43 тысячи рублей. На текущем счету школы на 1 февраля 1937 г. оставался всего 31 рубль.

Севастьянов за время своего пребывания директором школы пробыл в командировках 66 дней, но ничего не сделал, положение не улучшилось.

При передаче здания этой школы сушильным комбинатом директор комбината Трифонов самоуправно, безвозвратно вывозил полы, рамы, стекла во всех корпусах, в общежитии, столовой.

Сельхозотдел Обкома и зам. начальника облсоюза Дубатовкин на неоднократные телеграммы о безобразном положении в школе не отвечают. Дубатовкин вместо конкретной помощи 25 января присылает телеграмму об отозванировании механиков из болховской школы в свердловскую, тогда как этих механиков облсоюз командировало сюда, и здесь их ждут с нетерпением.

Первоначальный план занятий был рассчитан на тысячу часов, со сроком обучения в 5 месяцев, но облсоюз сократил срок обучения до 400 часов—на 2 месяца.

Столовая болховского дома колхозников уже отказывается кормить курсантов в кредит.

Нужно немедленное внимательство Обкома ВКП(б) и Облисполкома.

М. ЗВЯГИНЦЕВ, В. ДОБРОХОТОВ.

СЧАСТЛИВЫЙ ВЕЧЕР

В нашем районе многодетным семьям выдано 40 тысяч рублей единовременного пособия. В избе Прасковьи Прокоровны Алексеевой (Быстренко, колхоз «Новая деревня») уютно. За столом собралась вся семья. Самый старший из детей—ровесник Октября, а самый младший родился тогда, когда Алексей Стаханов поставил первый мировой рекорд по забою.

Прасковья Прокоровна рассказывает:

— Мои родители были «тоже перекатная», как их называли богачи. А нас, детей, было 8. И все карапузы. Я была старшая. Работали мать, отец и я. Из сил выбивались и не могли прокормить семью. Голодали много, ходили в лохмотьях.

Пришла новая, счастливая, радостная жизнь. Сейчас мой муж — педагог. Мы воспитываем своих детей в коммунистическом духе.

Из полученных 2 тысяч рублей Прасковья Прокоровна внесла в фонд помощи испанским детям 50 рублей. Для семьи она купила корову, детям обувь, одежду.

— Я не нахожу слов, какими можно бы было выразить чувство благодарности товарищу Сталину.

Все матери, получившие единовременное пособие, отчислили в фонд помощи испанскому народу по 30—50 рублей. Все они искренне благодарят товарища Сталина.

В. ЛУНИН.

Обоянский район.

Комната отдыха на станции Касторное

Касторное — узловая станция. Отсюда пассажирские поезда идут в четырех направлениях: на Москву, в Донбасс, на Воронеж, Курск. Ежедневно сотни пассажиров в Касторном ожидают нужных поездов.

Осенью прошлого года вокзал был расширен. Зал ожидания увеличили почти в два раза. Однако это не спасло пассажиров от тесноты, от многочисленных неудобств.

По инициативе начальника станции тов. Шишова и старшего службы движения тов. Шукевича с января этого года организована комната длительного отдыха.

Тт. Шишов и Шукевич проявили исключительную заботу о пассажирах. Три комнаты отделаны с большим вкусом. Нашлось 16 коек, приобретены две смены постельного белья.

Мы ознакомились с записями в книге предложений. Десятки пассажиров хорошо отзываются о комнате длительного отдыха. «Мы чувствуем настоящую заботу о людях»,—пишет в книге группа старооскольцев.

По заявлению начальника станции тов. Шишова, в ближайшие дни будет добавлено еще несколько коек.

Л. СТЕБАНОВ.

Новые кинокартины

По распоряжению треста «Росснабфильм» курское областное отделение треста в феврале и марте этого года получит для демонстрирования в кинотеатрах города ряд новых фильмов.

В ближайшее время ожидается получение звуковых фильмов «Чудотворица», «Федька», «Алмаз», «Настоящий товарищ», «Концерт Бетховена».

К пушкинским дням ожидается прибытие нового фильма о великом поэте под названием «Юность поэта».

К столетию со дня смерти Пушкина

Любя Пушкина, тысячи школьников стремятся иллюстрировать его произведения. Во многих школах учащиеся пишут портреты Пушкина, участвуют в конкурсах на лучший пушкинский рисунок. На снимке — лев тинадесятник В. Чигирев (школа № 39 им. Дзержинского, станция Курск) заканчивает портрет А. С. Пушкина. Фото М. Шеховцова.

О ПОРЯДКЕ ПРОВЕДЕНИЯ ПУШКИНСКИХ ЮБИЛЕЙНЫХ ДНЕЙ

Постановление Всесоюзного Пушкинского Комитета

1. Провести 10 февраля с. г. в Большом театре СССР торжественное заседание общественных организаций г. Москвы, посвященное 100-летнему юбилею А. С. Пушкина.

Подготовку, открытие заседания и вступительное слово возложить на тов. Бубнова А. С.

Доклад о жизни и творчестве Пушкина поручить директору Института Мировой Литературы имени А. М. Горького — тов. Лупполу И. К.

На торжественном заседании выступают представители ленинградского, украинского и грузинского Пушкинских Комитетов тт. Н. Тихонов (поэт), Микитенко (драматург) и Г. Тобидзе (поэт).

На заседании выступают представитель Академии наук СССР, а также А. Н. Толстой, поэты Демьян Бедный и А. И. Безыменский и В. И. Немирович-Данченко.

Устроить после торжественного заседания концерт, организацию которого поручить тов. Бубнову А. С. и Керженцеву П. М.

2. Поручить московскому совету оформить к 10 февраля с. г. площадь Пушкина, площадь Свердлова, фасад Большого театра СССР, а также и другие места в Москве, связанные с жизнью и творчеством А. С. Пушкина.

3. Московскому Пушкинскому Комитету устроить 10 февраля с. г. в 13 час. торжественный митинг у памятника Пушкина на Пушкинской площади, с приглашением делегаций от фабрик и заводов, общественных организаций, учащихся школ, студентов вузов и т. д.

4. Ленинградскому Пушкинскому Комитету устроить 10 февраля с. г. торжественную закладку монументального памятника А. С. Пушкину с участием делегаций от фабрик и заводов, общественных организаций, учащихся школ, студентов вузов и т. д.

5. Предложить Всесоюзному комитету по делам искусств наблюсти за тем, чтобы 10 февраля с. г. во всех театрах, где не будет пушкинских постановок, были бы организованы вечера-концерты из произведений Пушкина и из произведений на пушкинские сюжеты.

6. Открытие Всесоюзной пушкинской выставки, организованной Всесоюзным Пушкинским Комитетом, назначить 16 февраля с. г.

7. Направить в село Михайловское делегацию Всесоюзного Пушкинского Комитета и пригласить делегации Академии наук и Союза советских писателей на юбилейные торжества в с. Михайловское 18 февраля с. г.

Председатель Всесоюзного Пушкинского Комитета А. БУБНОВ.

Спортивная хроника

▼ 6 февраля в Курске будут проведены лыжные и конькобежные соревнования учащихся средних школ. Каждая средняя школа выставит для участия в соревнованиях команду из 32 человек: 16 конькобежцев и 16 лыжников. От неполных средних школ и школ фабрично-заводского ученичества будут выступать команды в составе 8 конькобежцев и 8 лыжников. 12 февраля участники состязаний проведут заключительную конькобежно-лыжную эстафету. Лучшие школьники-конькобежцы и лыжники получат от городского комитета физкультуры и спорта ценные подарки.

▼ 18 февраля на курском катке «Динамо» организуются большие конькобежные состязания на звание чемпиона города. В них будут участвовать лучшие конькобежцы всех курских спортивных обществ и коллективов. В программе соревнований — дистанции на 500, 1000, 1500, 3000 и 5000 метров.

КОЛХОЗНАЯ МОЛОДЕЖЬ ВЫШЛА НА КАТКИ

ЛИВНЫ. На колхозные катки в Успенском и Бругновском сельсоветах уже вышли конькобежцы. Проведено несколько хоккейных соревнований. Готовятся катки и в ряде других сельсоветов.

Обратная картина в городе Ливнах. Здесь еще нет ни одного катка. Хоккеисты, конькобежцы вынуждены тренироваться на льду реки Сосны.

В Ливнах очень много говорят о значении физкультуры, много написано на этот счет больших и малых резолюций, указаний, распоряжений... «а воз и ныне там».

Открытие катков задерживается исключительно по вине местных спортивных организаций.

В нынешнем году предполагали открыть детский каток, но... пока что дети довольствуются тротуарами.

В. СТЕБАНОВ.

Коротко

(От корреспондентов «Курской правды» и обл ТАСС)

◆ Тридцать лучших пропагандистов и комсоргов Белгорова выехали в Москву на экскурсию в музей имени Ленина.

◆ В Судже при межрайонной конторе «Пчеловодсоюза» организованы двухмесячные курсы колхозных пчеловодов.

◆ Белгородский райком комсомола направил на учебу 15 комсомольцев в шебекинский филиал областного аэроклуба.

◆ В 8 районах области открываются новые филиалы Госбанка. До 1 апреля филиалы откроются в Сосковском, Дросковском, Залегощенском, Маховском и Мантуровском районах; к концу второго квартала 1937 года—в Салтыковском, Октябрьском и Верхнелюбожском.

Областные управления пищевой и легкой промышленности

26 января на очередном заседании президиум Облисполкома постановил организовать областные управления пищевой и легкой промышленности.

Управлению пищевой промышленности передаются пищевые предприятия и тресты, ранее входившие в систему местной промышленности, в том числе кондитерские фабрики в Старом Осколе, Курске и Мценске, трест сельхозмукомолья, пивоваренные и дрожжевой заводы.

Управлению легкой промышленности передан кожевенно-обувный трест с входящими в него предприятиями, глушковская суконная фабрика, курская швейная фабрика, контора «Новые волокна» и другие.

Начальником областного управления легкой промышленности утвержден тов. Мозжухин.

В ведении отдела местной промышленности, начальником которого утвержден тов. Каплин, остаются: трест стройматериалов, щигровский и дмитриевский фосфоритные заводы, механические заводы в Ливнах, Нарышкине, Курске и ряд других предприятий местного значения.

ЗАПОВЕДНИК БОЛОТНОЙ ВЫДРЫ

В болоте «Усма», близ села Черкасовой Копоцельки, Суджанского района, водится много болотной выдры. В ближайшее время здесь организуется заповедник. Сейчас специальная бригада зоотехников ведет работу по наблюдению за выдрами.

(ОблТАСС).

Отв. редактор А. ВЛАСОВ.

В ЗРЕЛИЩНЫХ ПРЕДПРИЯТИЯХ

Курский областной драматический театр.
3 февраля
Луи Вернейль
ПОХИЩЕНИЕ ЕЛЕНЫ
Постановка реж. А. М. Сумбатова
Начало в 8 ч. вечера.
Касса открыта с 3 ч. дня.

1-й звуковой кинотеатр им. Щепкина Дзержинского, 51. Тел. 2-67.
3 февраля звуковой фильм
БЕСПРИДАННИЦА
По пьесе А. Островского
Ежедневно детский сеанс в 4—15
1. ЛИСА-СТРОИТЕЛЬ
2. СЕМЬ СТАРЬЕВ
Начало сеансов: 6—15, 8—15, 10—15.
Касса открыта с 12 час.

Комсомольский звуковой кинотеатр. Ул. Карла, 3. Тел. 5-25
С 2 февраля и ежедневно
ДЕВУШКА СПЕШИТ НА СВИДАНИЕ
Ежедневно детский сеанс в 4—15
Начало сеансов: 6—15, 8—15, 10—15.

Кинотеатр „ТЕМП" Дзержинского, 34. Телефон 59.
3 февраля
ВРАЖЬИ ТРОПЫ
В 5 част.
Ежедневно детский сеанс в 5—30
КАРЬЕРА РУДДИ
Начало сеансов: 7, 8—30, 10 ч.

Концертное бюро управления по делам искусств.

Концертный зал Дома Красной Армии ◆ 3 и 4 февраля
МОСКОВСКИЙ ЦЫГАНСКИЙ АНСАМБЛЬ
под художественным руководством цыганской поэтессы-композитора **Е. И. ОРЛОВОЙ.**
Начало в 8 час. 30 мин.
Билеты продаются на главном почтамте и в кассе ДКА.

Срочно требуются комнаты для курсантов.
Оплата по соглашению. Обращаться: ул. Красной Армии, 82, с 9 до 3 и с 6 вечера ул. Островского, 88

Контора облпромлесснабсбыта требуются квалифицированные счетовод-картотетчик и счетовод-кассир.
Оплата по соглашению. Обращаться: Курск, Максима Горького, 8. 2—1 85

ПРИЕМ ОБ'ЯВЛЕНИЙ
в газеты: „КУРСКАЯ ПРАВДА", „МОЛОДАЯ ГВАРДИЯ", „ПИОНЕР"
ПРОИЗВОДИТСЯ
в конторе издательства Обкома ВКП(б) (Курск, улица Ленина, 77) и в курском рекламном бюро (Курск, ул. Ленина, 13).

КУПИМ ДОМ.
Срочно ТРЕБУЮТСЯ квартиры и комнаты.
Условия по соглашению. С предложением обращаться: Курск, ул. Ленина, 77, кв. 1, „Курская правда".

Курский облздравотдел открывает
6-месячные курсы доквалификации медсестер РОККа, без отрыва от производства.
На курсы принимаются лица, имеющие 7-летнее среднее образование, не менее годичного медицинского образования и пробыв. в медицинской сети не менее 3-х лет.
Срок обучения 6 месяцев.
Курсы открываются в Курске при фельдшерско-акушерской школе.
По окончании занятий и сдаче установленных испытаний учащиеся получают звание сестры или акушерки с выдачей дипломов.
Заявления и документы (об учебе на курсах РОККа и удостоверение с места работы) направлять по адресу: Курск, фельдшерско-акушерская школа.
Заявления принимаются до 10 февраля 1937 года.
Облздравотдел.
3—1 59

Издательству требуются агенты по сбору об'явлений.
С предложением обращаться: „Курская правда", комната № 7.
3—1 88

УТЕРЯННУЮ квадратную печать магазина № 17 Курского горторга считать недействительной. 90

Хоккей

ПОУЧИТЕЛЬНЫЕ МАТЧИ

ВОРОНЕЖ, 1. **(От нашего корреспондента).** Хоккейная команда «Спартака»—лучшая в Курске. Она заслуженно добилась в этом году звания чемпиона города. Встретившись с двумя командами Орла, она обыграла их с сухим счетом. Все это предвещало огромный интерес двум матчам нашего «Спартака»: в Воронеже—так же со «Спартаком» и с воронежским чемпионом—командой «Локомотива». Боеспособности наших хоккеистов предстояло пройти проверку в играх с командами, имеющими в спортивном мире страны определенный вес.

Воронежцы были уверены в легкой победе. «Вокзальники» в один с игроками голос утверждали перед первым матчем, что победа над курянами будет определяться, по крайней мере, двухзначным счетом. Да, воронежцы выиграли, но выиграли с очень скромным счетом и совсем не так легко, как им сначала казалось.

В первом матче наши спартанцы выступили против сборной команды «Спартака» Воронежской области. Начало игры прошло довольно спокойно, почти без угроз обоим воротам. Лишь на двадцатой минуте правый край Воронежа, оставшись один на один с мячом, проходит с ним в угол поля, передает стоявшему в трех шагах от наших ворот левому инсайду Воронежа Шапошникову, и тот забивает первый гол.

Через три минуты мы забиваем ответный гол, и игра чрезвычайно обостряется. Мяч то угрожающе носился у одних ворот, то, перекатив вместе с игроками центр поля, сеял смятение у других.

В первом тайме и до половины второго счет оставался без изменения, а при ничейном счете конец игры очень часто приносит всевозможные сюрпризы. Так и на этот раз, воронежская команда, не доказавшая по ходу игры своего превосходства, бьет с шестнадцати метров мяч, который из-за явного попустительства нашего вратаря Нурдюмова проходит под самой штангой в сетку.

Другой матч—с «Локомотивом»—завершился аналогичным счетом — 2 : 1 в пользу воронежцев.

Оба эти матча весьма поучительны и наталкивают на ряд выводов. Проигрыш команды многие пытались об'яснить рассуждениями о пресловутой «индивидуальной» игре.—Вот,—говорили они,—играли курские с «Локомотивом» в первом тайме всей командой, коллективно и отлично его провели, закончив счетом 1 : 0 в свою пользу. А во встрече со «Спартаком» и во втором тайме матча с «Локомотивом» применили другой «стиль»—лучшие игроки команды Костин и Протонин стали играть на свой страх и риск, и команда пропустила в свои ворота два мяча, ни одного не забив противнику.

Рассуждения эти неосновательны прежде всего потому, что вполне коллективная игра может быть лишь при условии, что все одиннадцать членов команды приблизительно равны по силам. А в нашем «Спартаке» Костин и Протонин стоят на голову выше остальных. Они не только забивают почти все голы (кстати, и в этих матчах именно они забили воронежцам оба гола), но мастерской игрой создают такие благоприятные моменты для своей команды в целом, которые решающе отражаются на исходе матча.

Это «солирование» Костина и Протонина неизбежно, и, не злоупотребляя им, необходимо позаботиться о росте мастерства остальных членов команды, среди которых есть много молодых игроков, чрезвычайно способных, но еще не овладевших в достаточной мере техникой. Им на помощь должны притти систематические тренировки под опытным руководством, которые раньше не проводились. Особенно остро в команде стоит вопрос о вратаре. И Кавалев, и в еще большей мере Нурдюмов, поочередно защищающие ворота нашего «Спартака», слабы.

Очень жаль, что на матчах в Воронеже не присутствовали курские судьи по хоккею, и особенно тов. Ключева. Они могли бы многому поучиться у москвича Спановского, судившего буквально классически. Он держится на поле с строгим хладнокровием, он чужд колебаний, быстро принимает решения и твердо в них, он абсолютно справедлив к обеим сторонам, исключительно внимателен и зорко замечает малейшее нарушение хоккейного кодекса. Эти необходимые для судьи качества с первых же минут игры создают ему со стороны обеих команд беспрекословный авторитет.

В отличие от наших судей Спановский не пытается придать хоккею какой-то вегетарианский характер, лишить эту игру присущей ей динамичности и резкости. Мы на разу не видели в Курске такой острой и резкой игры в хоккей, какая сложилась в двух воронежских матчах. И интереснейшее явление: там благодаря мастерству судьи при очень резкой игре—ни одного выведенного с поля игрока, ни малейшего ущерба участникам матча. А у нас судьи, не зная разницы между резкостью и грубостью в игре, пачками удаляют с поля игроков, перекрутят команды мелочными придирками, и все это дает результаты: матчи не заканчиваются или проводятся несправедливо и неинтересно. А вдобавок, многие уходят с поля хромая, а подчас и увозятся «скорой помощью».

Очень желательно, чтобы практика проведения матчей с иногородними командами (хотя бы и с их приездом в Курск) была у нас значительно расширена. Тренировки—тренировками, а эти встречи с новыми сильными противниками дают очень много: позволяют команде увидеть свои слабые места, умудряют ее опытом, закаляют ее боевой дух. Давайте же больше играть. Давайте без говора и шумихи, всеми средствами повышать свою технику.

Ал. КУЛИКОВ.

№№ ТЕЛЕФОНОВ РЕДАКЦИИ «КУРСКАЯ ПРАВДА»: зам. отв. редактора—63, секретариат—8-39, зав. отдел. рабселькоров и писем—1-51, отдел рабселькоров и писем—2-15, отдел областной и городской информации — 5-64, культурный отдел—5-64 (два звонка), пром.-транспортный отдел — 11-54, сельхозотдел — 4-25, книгоиздательство — 8-82, заведующий издательством — 3-63, выпускающий—8-04, бухгалтерия—8-37. Адрес редакции: улица Ленина, 77.

Уполн. облита Т. 13064. Курск, гостипография им. К. Маркса, Золотая, 15, тел. № 2-09.

Пролетарии всех стран, соединяйтесь!

КУРСКАЯ ПРАВДА

Орган Курского Обкома ВКП(б), Облисполкома, Облпрофсовета и Горкома ВКП(б)

Четверг, 4 февраля 1937 г. № 28 (4154) Год изд. 20-й

Отточить все виды большевистского оружия

Закончившийся судебный процесс над волчьей шайкой озверелых троцкистских извергов, разоблачивший методы, оружие, которыми пользуются враги народа в своей борьбе за реставрацию капитализма в нашей стране, еще раз со всей наглядностью показал, насколько подл и хитер враг, как тонко он умеет маскироваться для нанесения предательского удара из-за угла.

Процесс закончился. Приговор, единодушно одобренный миллионами трудящихся, приведен в исполнение. Было бы, однако, нелепо думать, что на этом кончается борьба с врагами народа.

Наоборот, от всех коммунистов и непартийных большевиков требуется величайшая бдительность, революционное чутье для того, чтобы до конца разоблачить и уничтожить врага, как бы искусно он ни маскировался, под какой бы личиной он ни таился.

В Курской области, где старым руководством Обкома, главным образом его первым секретарем тов. Ивановым, культивировался зажим самокритики, подхалимство и семейственность, где налицо было определенное притупление бдительности, где воспитательная работа подменялась голым администрированием—на ряде ответственнейших участков хозяйственного и культурного строительства свили гнезда заклятые враги народа—троцкисты.

От всех членов областной парторганизации требуется сейчас умение вовремя распознавать притаившегося врага и расправиться с ним, требуется знание интересов и чаяний трудящихся и путей их удовлетворения.

Роль и ответственность членов руководящей партии Ленина—Сталина непомерно выросла. Каждый коммунист обязан быть подлинным бойцом, организатором масс.

Для успешного выполнения обязанностей вождя и организатора масс от коммуниста требуется упорная работа над повышением своей идейно-теоретической вооруженности. Ленин учил, что «Коммунистом стать можно лишь тогда, когда обогатишь свою память знанием всех тех богатств, которые выработало человечество». Отсюда понятно, что каждая партийная организация обязана повседневно, настойчиво работать над идейным вооружением коммунистов, помогая им овладевать революционной теорией Маркса, Энгельса, Ленина, Сталина.

Однако в ряде партийных организаций нашей области воспитательная работа среди членов и кандидатов партии поставлена не рук вон плохо. Многие райкомы (Кромской, Новодеревенский, и др.) до сих пор не закончили организацию учебы малограмотных коммунистов. В Кировском районе (город Курск) организована вечерняя партийная школа, которая должна заниматься 10 раз в месяц. В райкоме, вероятно, думают, что их роль сводится только к организации школы. Поэтому их не тревожит, что вечерняя школа фактически не работает.

Многие партийные комитеты в области партийного просвещения ограничиваются формальной стороной дела: количественным охватом коммунистов сетью партийного просвещения, наблюдением за посещаемостью и пр., не проверяя идейного содержания работы пропагандистов. Это привело к тому, что в сети партийного просвещения нашей области до сего времени не изжиты формализм, школярство, в методическом руководстве наблюдается сумбур, как об этом совершенно правильно писала «Правда».

В некоторых звеньях партийного просвещения имели место грубые извращения истории партии. Штатный пропагандист парторганизации депо Старый Оскол Соколов долгое время занимался на занятиях кружка по истории партии протаскивал троцкизм. Парторг этой организации Шапов не только не интересовался состоянием партпросвещения в организации, но сам, занимаясь руководить одним из кружков по истории партии, удосужился с сентября месяца 1936 года провести всего 3 занятия вместо 24.

Плохо обстоит дело с партийным просвещением в таких районах, как Болховской, Кромской, Новодеревенский, Мантуровский, Советский, Мценский.

Явно недостаточное внимание вопросу партийного просвещения уделяется и Курским горкомом. Во многих парторганизациях города Курска пропагандистами работают люди с крайне слабой политической, общеобразовательной и методической подготовкой. А наряду с этим десятки старых пропагандистов с высшим образованием стоят в стороне от пропагандистской работы.

Все эти недочеты, ошибки и извращения, имеющиеся в работе сети партийного просвещения, становятся понятными, если учесть, что делом партийной пропаганды и агитации в области долгое время руководил заклятый враг народа—троцкист Подволоцкий. Вот почему сейчас требуется коренная перестройка всей системы партийного просвещения.

Партийная пропаганда должна быть действенна, злободневна, насыщена богатым идейным содержанием. Это требует решительного улучшения работы с пропагандистами, усиления помощи им в овладении большим искусством пропагандистской работы.

Могучим оружием большевистского воспитания каждого коммуниста является партийное собрание. Еще на XVII с'езде партии товарищ Л. М. Каганович подчеркнул, что «обсуждение внутрипартийных вопросов, вопросов политики и практики строительства социализма подымает сознание члена партии до уровня понимания им авангардной роли большевика-организатора масс».

Этих указаний об огромной организующей роли партийных собраний в деле большевистского воспитания каждого коммуниста до сих пор не поняли многие руководители партийных организаций. Там, где к партийным собраниям не готовятся, там, где самокритика не в почете, там, где налицо элементы самоуспокоения, там неизбежен развал партийной работы и условия для подлых действий троцкистского отребья.

Примером этого может служить стиль работы парторганизации облзу, облфу, облгобеса, многопромсоюза и ряда других организаций.

Некоторые первичные парторганизации, широко практикуя самоотчеты коммунистов на партсобраниях, дошли до прямого опошления, грубого уродования этой формы политического воспитания членов партии. Часто самоотчеты сводятся к мелочным копаниям в семейной и бытовой жизни отчитывающихся коммунистов, а решения выносят сразу по 3—4 самоотчетам.

Каждому члену партии, на каком бы участке он ни работал, нужно понять умение работать подлинно большевистскими методами, воспитывать и беречь кадры, правильно организовать работу, проявлять высокую революционную бдительность и непримиримость к подлым врагам народа—троцкистскому отребью.

Это обеспечит нам победу в борьбе за выведение отстающей Курской области в ряды передовых областей Союза.

Пленум обкома комсомола

2 февраля открылся пленум областного комитета ВЛКСМ, с участием всех секретарей райкомов комсомола.

В работе пленума принимают участие секретари Обкома партии тов. **Шебелдаев**, тов. **Путнин** и уполномоченный КПК тов. **Чубин**.

После доклада секретаря обкома ВЛКСМ тов. Стукалова о постановлении ЦК ВКП(б) от 2 января и решении 15 пленума Обкома ВКП(б) развернулись оживленные прения.

В прениях выступили: Сторожилов, Захаров, Ишин, Пехтерев, Цыганков, Алешкин, Бахвалов, Силин, Таранитов, Безчетченко, Быковский, Корешин, Соленов, Волков, Каталочка, Зайцев, Халенко, Нестеров, Коптев, Пономарев, Колосова, Бережнев, Чалов, Волченко, Матас, Деев, Неизвестный, Лексин, Дейнекин, Панкевич.

На вечернем заседании с большой речью выступил тов. **Чубин**.

Выступающие товарищи подчеркивают, что неголый, формально-бюрократический метод работы старого руководства Обкома партии оказался в значительной степени воспринятым и обкомом комсомола.

Плохая связь обкома ВЛКСМ с районами, незнание работы отдельных райкомов комсомола и их руководящих работников, отсутствие деловой помощи райкомам, грубость и растаскивание комсомольских и особенно пионерских кадров — таков стиль работы обкома комсомола.

Совершенно неудовлетворительно поставлена политически-воспитательная работа среди молодежи и особенно среди девушек.

Выступавшие товарищи подчеркивали крайне недостаточное, формальное руководство комсомолом со стороны многих парторганизаций.

На пленуме отмечалось недостаточное внимание работе комсомола со стороны газеты «Курская правда». Газета же «Молодая гвардия» на своих страницах культивировала подхалимство и угодничество.

Сегодня с утра—продолжение прений по докладу тов. Стукалова.

4 февраля—пленум Курского горсовета

4 февраля 1937 г., в 6 час. вечера, в помещении большого зала горсовета созывается пленум Курского горсовета РК и КД.

ПОРЯДОК ДНЯ:

О выполнении наказа избирателей в 1936 г. и мероприятиях на 1937 год по коммунально-жилищному, социально-культурному строительству и благоустройству города.

ПРЕЗИДИУМ ГОРСОВЕТА.

ДЕКАДА ИСКУССТВ ДЛЯ КРАСНОЙ АРМИИ И ЧАСТЕЙ НКВД

Всесоюзный комитет по делам искусств, Всесоюзный радиокомитет, центральные комитеты профсоюзов работников искусств и кинофотоработников решили провести с 18 февраля по 1 марта декаду искусств для Красной Армии и частей НКВД.

Между 18 и 20 февраля все театры, цирки, кинофабрики и кинотеатры организуют выезды в подшефные части РККА и НКВД с показом своих работ. В программу выездов включаются спектакли, доклады, концерты, демонстрация фильмов и т. д.

23 февраля все зрелищные предприятия дают утренние спектакли для подшефных частей и местных гарнизонов. Детские театры, театры юного зрителя и кукольные театры устраивают 24 февраля утренние спектакли для детей начальствующего состава РККА и частей НКВД.

Политорганы РККА проводят 28 февраля ответные выезды к работникам искусств, для которых они организуют доклады о Красной Армии и обороне социалистической родины.

Центральное управление госцирков посылает бригаду артистов в Особую Краснознаменную Дальневосточную армию и Тихоокеанский флот, концертно-эстрадные бригады выезжают из Ленинграда в Забайкалье и Среднюю Азию.

О награждении работников кинематографии

Центральный Исполнительный Комитет Союза ССР за заслуги в области кинооператорского искусства наградил орденом «Знак Почета» шеф-операторов тт. **Нильсена В. С.** (Мосфильм), **Цейтлина Б. Б.** и **Ешурина В. С.** (Союзкинохроника), и за отличную работу по звукозаписи наградил кинооператора тт. **Егорова С. Г.**, **Бондарева А. С.** и **Павлова А. Е.** (фабрика звукозаписи радиокомитета) **Почетной грамотой** ЦИК Союза ССР.

* * *

Совнарком Союза ССР за отличную работу в области кинематографии постановил наградить кинорежиссеров тт. **Гурова С. Н.**, **Бубрин С. Д.** и шеф-оператора тов. **Нильсена В. С.** автомашинами «М-1». Звукооператора—тт. **Егорова С. Г.**, **Бондарева А. С.** и **Павлова А. Е.**, режиссер-монтажер т. **Лихачева Т. С.**, операторы тт. **Беликов И. И.**, **Семенов С. А.** и ряд других работников кинематографии награждены ценными подарками.

О присвоении звания заслуженного деятеля искусства режиссеру Александрову Г. В.

Президиум Всероссийского Центрального Исполнительного Комитета за выдающееся качество кинематографического оформления кинофильмов премьеры режиссеру Григорию Васильевичу **Александрову** звание заслуженного деятеля искусства.

Перед пушкинскими днями

АЛМА-АТА, 2. Вышел в свет первый том 6-томника избранных произведений А. С. Пушкина на казахском языке, под редакцией писателя орденоносца Сакен Сейфуллина.

ФРУНЗЕ, 2. Из печати вышли пять книг с произведениями А. С. Пушкина, впервые переведенными на киргизский язык: «Сказка о рыбаке и рыбке», «Кавказский пленник», «Цыгане», «Каменный гость» и сборник лирических стихотворений. Книги изданы в красивых переплетах, тиражом в 10.000 экземпляров каждая.

В обширном посвященных А. С. Пушкину стихотворений известных киргизских поэтов большой интерес представляет «Песня о великом русском поэте», написанная 72-летним народным певцом Таштамбаевым из колхоза имени Ворошилова, Аларчинского района.

Американская печать о речи Гитлера в рейхстаге

НЬЮ-ЙОРК, 2. Печать США резко критикует речь Гитлера, отмечая, что Гитлер, очевидно, не отказался от намерения осуществить военную экспансию на Востоке.

Газета «Балтимор сан» пишет, что речь Гитлера является отрицательным ответом на предложения Блюма и Идена. Газета указывает, что мир в Европе недолгий и что по существу бесполезно пытаться сотрудничать с Германией, пока Германия подготавливает войну на Востоке. Газета отмечает также, что Гитлер не отказался от своей цели и что поэтому вся Европа опасается войны.

Вашингтонская газета «Стар» пишет, что Гитлер игнорирует необходимость коллективной безопасности. Сообщение Гитлером о СССР, Чехословакии и Литве,—продолжает газета,—свидетельствует о том, что Германия не стремится к миру, а добивается уполномочения притязаний на вооружение. Газета «Вашингтон пост» пишет, что «Гитлер маскирует саблю оливковой ветвью мира».

„Дагуньбао" о новом японском кабинете

БЕЙПИН, 2. В передовой, посвященной сформированию нового кабинета в Японии, газета «Дагуньбао» пишет, что новое японское правительство Хираи будет подчинено военщине в еще большей степени, нежели предыдущее правительство. Газета не ожидает заметных изменений во внешней политике Японии и отмечает, что эта политика давно уже направляется армией. Газета считает, что и во внутренней политике Японии не произойдет никаких серьезных изменений, поскольку морские власти требуют осторожности в этом вопросе.

Бурные демонстрации населения в Западной Германии

ВАРШАВА, 2. По сообщению агентства Пресс, во многих городах Западной Германии происходят бурные выступления населения перед пекарнями. Демонстранты, среди которых преобладают женщины, протестуют против продовольственной политики германского правительства. Особое раздражение населения, пишет агентство Пресс, вызывает распоряжение властей, предписывающее выпекать хлеб из недоброкачественных сортов муки.

Подрывная работа американских троцкистов

НЬЮ-ЙОРК, 2. Орган компартии «Дейли уоркер» публикует ряд статей, разоблачающих штрейкбрехерскую деятельность троцкистов в американском рабочем движении. Газета описывает попытки троцкистов сорвать забастовку моряков Тихоокеанского побережья, пуская при этом в ход клевету на революционных руководителей забастовки. По словам «Дейли уоркер», руководящим троцкистским агентом, действовавшим во время забастовки моряков, был аферист Мейес, который отбывал тюремное заключение в штате Мичиган за ограбление банка.

Зарубежные отклики на процесс

Процесс сослужил важную службу делу мира

ПАРИЖ, 2. В статье, посвященной процессу антисоветского троцкистского центра, Кашен в «Юманите» пишет: «Верховным Судом СССР вскрыто, что действовавшая в Советском Союзе тайная троцкистская организация была связана с германской и японской дипмедоками. Московский процесс заявляет Кашен, сослужил важную службу не только Советскому Союзу, но и всем миролюбивым и свободным народам. Процесс, указывает Кашен далее, разоблачил поджигателей войны и их сообщников-троцкистов в Советском Союзе и в других странах. Таким образом, война отодвинута тем, что троцкисты обезврежены и их преступная игра сорвана. Социалисты и демократы всех стран должны признать, что этот факт имеет большое значение для дела мира во всем мире. Кашен подчеркивает, что пакостные провокации тогда, когда убеждались, что всякое запирательство уже бесполезно.

Телеграмма ЦК компартии США на имя ЦК ВКП(б)

НЬЮ-ЙОРК, 2. Центральный комитет компартии США послал телеграмму Центральному Комитету ВКП(б), в которой выражает полное согласие с приговором Военной Коллегии Верховного Суда по делу антисоветского троцкистского центра. В телеграмме говорится, что процесс сослужил громадную службу по мобилизации широких масс против фашизма и войны. Далее в телеграмме говорится, что ЦК компартии США берет на себя обязательство приложить все усилия к тому, чтобы изгнать троцкистов из рабочего движения. Все честные антифашисты должны об'единиться для поддержки Советского Союза, который, под руководством товарища Сталина, является наиболее крепким оплотом демократии и мира.

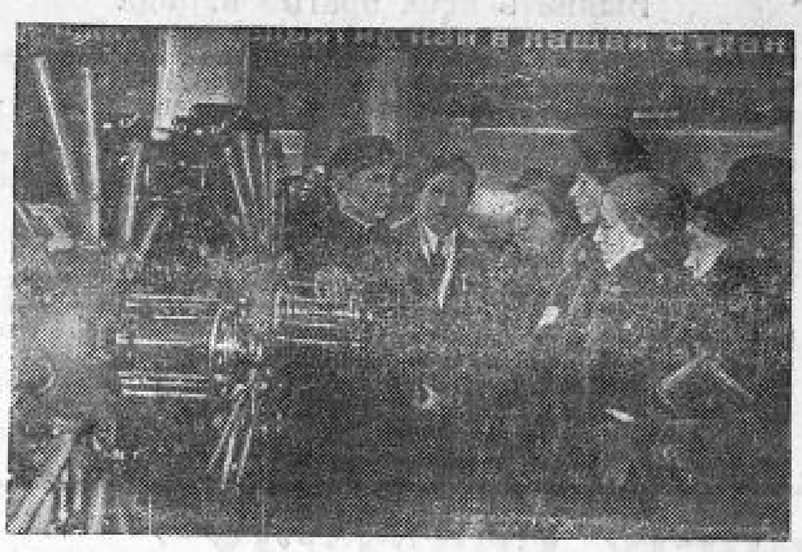

В связи со всесоюзной конференцией технической эксплоатации гражданского воздушного флота в Московском аэропорте организована выставка работ научно-исследовательских институтов ГВФ по технической эксплоатации.

На снимке: группа участников конференции и научные работники научно-исследовательских институтов ГВФ осматривают моторы на выставке. Об'яснения дает инженер тов. Парфенов.

ПОЛОЖЕНИЕ НА ФРОНТАХ В ИСПАНИИ

БИЛЬБАО, 2. (Спецкор ТАСС). На бискайском фронте в районах Онесте и Барамбио (к северо-востоку от Амуррио) республиканские войска взяли два укрепленных мятежниками пункта — высоты Сарасола и Альтубе.

На астурийском фронте республиканская артиллерия усиленно обстреливает северный вокзал города Овиедо. Вокзал повреждён.

ПАРИЖ, 3. Вчера в 21 час. 30 мин. (по местному времени) Комитет обороны Мадрида опубликовал следующее официальное сообщение:

«Центральный фронт: в районе Аранжуэса в секторе Сесенья происходила легкая ружейная и артиллерийская перестрелка. Правительственные войска, оперирующие в секторе Альгодора, отбили атаку мятежников. В Гвадалахаре в секторе Ла Тоба артиллерия мятежников бомбардировала республиканские позиции.

На мадридском фронте артиллерия мятежников подвергла легкому обстрелу Вальекас и позицию республиканцев в районе Пуэрта де Иерро. Правительственная артиллерия бомбардировала позиции мятежников на участке Басурера».

Внешняя политика Чехословакии

ПРАГА, 3. Министр национальной обороны Чехословакии Махник сделал вчера заявление представителям иностранной печати в Праге о внешней политике Чехословакии, коснувшись одновременно античехословацкой пропаганды фашистской Германии.

В начале своего заявления Махник указал на решимость народов Чехословакии бороться за сохранение демократии и за охрану своей независимости. Он также резко отверг германские утверждения о Чехословакии как плацдарме для наступления против других стран и указал, что союз Чехословакии с другими странами надо рассматривать исключительно с точки зрения обороны против возможного агрессора.

«Наш союз с другими государствами Малой Антанты (Румынией и Югославией) и Францией,—заявил Махник,—был заключен исключительно с целью сохранения положения, созданного в Европе мирными договорами. Развитие международного положения заставляет нас принять дальнейшие оборонительные мероприятия: заключен чисто оборонительный договор с СССР, точно согласующийся с уставом Лиги наций».

Колониальные требования Германии

ПАРИЖ, 3. Французская печать приводит телеграммы из Берлина, согласно которым германский посол в Англии Риббентроп, возвращающийся в Лондон, везет с собою меморандум (официальное заявление), в котором подробно перечисляются все колониальные требования Германии. Риббентроп будто бы должен передать эти требования английскому правительству.

ТОВ. ВОРОШИЛОВ ВОЗВРАТИЛСЯ В МОСКВУ

3 февраля из Ленинграда в Москву возвратился Народный Комиссар Обороны маршал Советского Союза тов. **К. Е. Ворошилов.**

—oOo—

РЕМОНТ ЗАКОНЧЕН ДОСРОЧНО

Курск, Обком ВКП(б),

тов. ШЕБОЛДАЕВУ.

На основе стахановских методов труда, Волоконовская МТМ досрочно, 2 февраля выполнила план осенне-зимнего ремонта тракторов. Выпущено 138 тракторов и моторов. Качество ремонта хорошее.

За секретаря РК ВКП(б) ПРОКОПЧИК.

Директор МТМ СОКОЛИНА.

Новая республиканская армия

МАДРИД, 1. «5 полка больше нет. Да здравствует 5-й полк, да здравствует народное войско свободной и независимой Испании», — с этими словами прекратил свое самостоятельное существование 5-й полк, прообраз и железная основа великой испанской народной армии, прообраз победы над мятежниками и интервентами.

5-й полк просуществовал всего 6 месяцев. Он родился почти в один день с военно-фашистским мятежом. Его создали испанские большевики. Инициатива эта возникла из понимания, что без регулярного, правильно обученного, организованного и руководимого народного войска, победа над регулярной армией мятежников, поддержанной машинами и живой силой интервентов, останется наивной утопией (несбыточная мечта). 5-й полк готовил и посылал отряды на все фронты. Он готовил народу не только рядовых защитников, но и командные кадры—от унтер-офицеров до генералов включительно. Первым командиром новой республиканской армии с производством в генералы назначен Мадесто. Все знавшие его, в один голос предсказывают ему будущность выдающегося народного полководца. Но кто же такой Мадесто?

Всего навсего—потомственный плотник из Андалузии, в июле 1936 года—рядовой дружинник только что тогда родившегося 5-го полка. Почти одновременно отправляется на гвадаррамский фронт еще один дружинник, некогда батрак, а ныне командир 5-го полка, командир первой смешанной бригады, выдающийся военно-начальник Листер. Деятельность полка приобрела, в конце концов, почти универсальный характер. Он превращается в огромный военно-культурный комбинат, который показывает стране, что подлинно народное войско может играть созидательную роль в области мирного труда.

Почему же должен был прекратить свое существование 5-й полк—организация, успевшая за 6 месяцев завоевать себе блестящую славу? Потому, что миновал его закончена. Организуя 5-й полк, испанские большевики ни в малейшей мере не ставили себе целью создать партийную боевую часть в прямом и узком смысле слова. Ни по своему составу, ни в каком другом отношении 5-й полк никогда не был коммунистическим полком. Это была организованная по военному образцу и вооруженная часть народного антифашистского фронта. Создавая 5-й полк, испанская компартия и ее ЦК всегда мыслили его себе, как промежуточный подготовительный этап на пути от партизанщины первых дней к настоящей регулярной народной армии.

В большом зале кинематографа «Гойя» собрались руководители партии и этого полка, мадридские антифашисты для того, чтобы окончательно проститься с 5-м полком, подвести итог его славному 6-месячному существованию. Выступают с горячими речами политический комиссар 5-го полка Карлос, его командир Листер, Пасионария и другие.

Генеральный секретарь компартии Диас, охарактеризовав историческое значение 5-го полка как подготовительной стучки к созданию народного регулярного войска, продолжал: «Все мы должны согласиться с организацией регулярного войска, и понимание этой необходимости надо внушить тем, кто все еще упорствует в желании сохранить свои собственные войска. Те, кто ради своих особых целей нарушают дисциплину, не имеют права участвовать в правительстве. Надо поставить их перед выбором: либо ты подчиняешься правительству, либо отзываешь своих министров. **(Продолжительные бурные аплодисменты)**».

Диас дает отпор тенденции (стремлению) некоторых военных «аполитизировать» (поставить в стороне от политической жизни) новую испанскую армию. «Новое войско,—указывает Диас,—должно быть войском политическим, а не войском старого образца. Приветствуя в заключение офицеров старой армии, вступивших недавно в компартию, Диас сказал: «На этом собрании совершится акт роспуска 5-го полка. 5-й полк исчезает, но имя его останется в памяти испанского народа и антифашистов всего мира».

Один из организаторов и бессменный руководителей 5-го полка, коммунистический депутат Ортега, произносит слова: «Товарищи, 5-й полк распущен, да здравствует народное войско!». На этом собрание закрывается.

БИТЬ ВРАГА СТАХАНОВСКОЙ РАБОТОЙ!

Они убили моего сына

Военная Коллегия Верховного Суда СССР приговорила к высшей мере наказания—расстрелу—участников контрреволюционного троцкистского центра, изменников родины—Пятакова, Серебрякова, Лапина, Муралова и других. Я одобряю приговор суда, вынесенный подлым врагам народа.

Мой сын погиб при крушении поезда № 41 на раз'езде Ландова 3 декабря 1932 года. Это крушение было организовано руками мерзавцев из контрреволюционной троцкистской шайки.

Я посылаю свое проклятье всем врагам народа.

Мой сын погиб от руки злодеев. Мне тяжело, но я знаю, что горе матери разделяет со мной вся страна.

Я люблю свой народ, люблю великого Сталина и отдаю все свои силы на служение родине.

БУКАРЕВА Александра Прокофьевна

Умножим ряды стахановцев

(Резолюция рабочих, ИТР и служащих курского ликерно-наливочного завода).

Приговор Военной Коллегии Верховного Суда—наш приговор. Мы горячо его приветствуем и одобряем.

Руками, обагренными кровью стахановцев, троцкистские бандиты хотели восстановить капитализм в СССР и отдать трудящихся в кабалу капиталистам. Они, договорившись с палачами германского и японского народа, готовились растерзать нашу родину. От их злодейских рук погиб наш незабвенный Сергей Миронович Киров. Они пытались посягнуть на жизнь самого дорогого для нас человека—товарища Сталина и его соратников—руководителей партии и правительства.

Мы требуем до конца разоблачить клубок контрреволюционных преступлений и привлечь к ответственности всех причастных в этой подлой деятельности троцкистских бандитов, а также расследовать деятельность Бухарина, Рыкова, Угланова и других.

Никакая сила в мире не остановит нашего победоносного движения. Мы беспредельно и горячо любим свою социалистическую родину, и, в случае надобности, все, как один, станем железной стеной на ее защиту.

Под руководством партии Ленина—Сталина мы еще выше поднимем революционную бдительность. Мы зорко будем охранять наши границы и наших любимых вождей. Мы зорко будем охранять нашу социалистическую собственность. Еще выше будет наша производительность труда. Мы умножим ряды стахановцев и ударников. Мы еще теснее сплотимся вокруг коммунистической партии, ленинско-сталинского ЦК и любимого вождя товарища Сталина.

Да здравствует непобедимая социалистическая Родина!

Да здравствует могучая партия Ленина—Сталина!

Да здравствует наш любимый вождь и учитель великий Сталин!

На снимке: колхозники сельхозартели «Путь к социализму», Стрелецкого района, работающие по заготовке льда на реке Тусварь, слушают чтение приговора над троцкистской бандой. Фото ШЕХОВЦОВА.

СОХРАНИМ ЗДОРОВЬЕ МОЛОДЫХ ГРАЖДАН

Коллектив сотрудников курской детской поликлиники с гневом ушел о мерзкой деятельности участников антисоветского троцкистского центра, изменников родины—Пятакова, Серебрякова, Радека, Сокольникова и других. Приговор Военной Коллегии Верховного Суда диверсантам, шпионам и террористам мы встречаем с одобрением.

Правильно, что подлые гады, агенты фашистского гестапо и японской контрразведки стерты с лица нашей советской земли,—говорят в один голос сотрудники поликлиники.

— Наша прекрасная, счастливая родина и наш свободный советский народ никому не позволят нарушать огромную созидательную работу по строительству бесклассового социалистического общества.

В нашей стране родятся счастливые люди. Мы, работники здравоохранения, будем принимать все меры к тому, чтобы сохранить здоровье молодых граждан социалистического отечества.

Коллектив детской поликлиники.

Наш ответ—борьба за высокий урожай

ЩИГРЫ. (По телефону). Колхозники района с удовлетворением встретили приговор Военной Коллегии Верховного Суда СССР по делу антисоветского троцкистского центра.

70-летний колхозник Лыгинской артели «Путь к социализму» Ф. М. Бондарь заявил:

— Приговор советского суда является приговором всего народа нашей великой родины. Эти люди—враги народа хотели разрушить колхозы, они хотели отнять у нас счастливую жизнь!

Колхозник артели «Борец» Ф. И. Балалов от имени колхозников сказал:

— Мы будем, как зеницу ока, беречь дорогую для нас жизнь вождей. Мы еще выше поднимем свою бдительность, на страже нашей родины ответим ударной подготовкой к севу, стахановской борьбой за урожай.

В своих резолюциях колхозные собрания требуют от следственных органов быстрейшего расследования дела правых отщепенцев—Бухарина, Рыкова, Угланова и других соучастников контрреволюционной банды.

Выявить всех врагов народа

(Резолюция сотрудников областной санэпидстанции)

Заслушав сообщение о приговоре Военной Коллегии Верховного Суда Союза ССР по обвинению участников антисоветского троцкистского центра в диверсиях, предательстве, шпионаже, организации террористических актов против руководителей партии и правительства, — коллектив сотрудников областной санэпидстанции одобряет приговор Военной Коллегии Верховного Суда над изменниками родины, шпионами, диверсантами — Пятаковым, Радеком, Сокольниковым, Серебряковым и др., от руки которых погибли десятки лучших людей: рабочих, красноармейцев, верных сынов великого Советского Союза.

Мы гордимся верным стражем революции — органами НКВД и его руководителем тов. Ежовым, верным сыном большевистской партии.

Враги народа, агенты фашизма, презренные реставраторы капитализма еще протягивают свою гнусную лапу на нашу страну, покушаются на жизнь руководителей первой социалистической страны в мире, на нашего любимого товарища Сталина.

Мы просим прокуратуру СССР до конца расследовать причастность правых—Бухарина, Рыкова, Угланова и др.—к этим чудовищным преступлениям.

Да здравствует наша славная коммунистическая партия.

Да здравствует наш любимый, наш дорогой друг и учитель товарищ Сталин.

ПРОКЛЯТИЕ

Они мечтали—край счастливый, вольный
Отдать врагам, чтоб стал он гол и пуст.
Они водой затапливали штольни,
И поезда спускали под откос...
Проклятые предатели хотели
Отнять все счастье наше и мое!
Чтоб над крестьянами бичи свистели,
Чтоб стало жить вольготно кулачье.
Они темнели, слыша наши песни
О дружбе, о победах, о любви,
Я видели, презренные, чудесный
Мой край, залитый реками крови...
Но, нет!
Мой край цветет. Его лелеет
Великий Сталин, верные друзья.
Кто родину мою взорвать посмеет—
Того сотрем!
Ведь нас взорвать нельзя!
Единогласно, гневно заявляем
Тем, кто мешал нам петь, творить, любить:
— Пулям из идущей стали
Конец один:
Как гадов разлавить.

Льгов. Петр БАТРАЧЕНКО.

Обязательство курских железнодорожников

На Курском железнодорожном узле состоялся слет стахановцев, посвященный расширению орловского движения на транспорте.

Слет обсудил письмо коллектива завода «Серп и молот». Кривоносовцы-железнодорожники взяли на себя обязательство в ближайшее время ликвидировать последствия подрывной работы троцкистов на транспорте.

И. МИТРОФАНОВ

Замечательная инициатива изобретателей

Изобретатели и рационализаторы орловского машиностроительного завода им. Медведева обсудили письмо коллектива московского завода «Серп и молот».

Они взяли на себя обязательство просмотреть все планы и сметы и в 1937 году внести 50 рационализаторских предложений по улучшению технологического процесса производства с общей условно-годовой экономией в сумме 75 тысяч рублей.

Ремонт тракторов

1 МАРТА—ПОСЛЕДНИЙ СРОК

Тракторный парк будет в большей мере решать успех весеннего сева. К марту — апрелю тракторы должны выйти в сев., но план ремонта выполнен лишь на 26,3 процента.

Первыми должны выйти в поле мощные гусеничные тракторы «ЧТЗ», но они, как правило, в большинстве МТС ремонтируются в последнюю очередь. План ремонта тракторов «ЧТЗ» выполнен на 16 процентов.

Причины отставания попрежнему коренятся во вредной беспечности ряда руководителей МТС и районов, в нежелании правильно организовать труд на ремонте, в пренебрежительном отношении к культурно-бытовому обслуживанию трактористов, в отсутствии настоящей борьбы за широкое развертывание стахановского движения.

Орловская МТМ — крупнейшая МТМ в нашей области, она обслуживает 29 машинно-тракторных станций. Располагая отличным техническим оборудованием, орловская МТМ за четыре месяца отремонтировала из 600 моторов — 59. Но и эти моторы отремонтированы скверно. Тельченская МТС обратно направила в мастерскую 11 моторов и МТС имени Ворошилова —9 моторов, оказавшихся уже после ремонта с крупными дефектами и недоделками.

Старооскольская МТМ — своеобразный проходной двор. Каждую пятидневку здесь почти заново меняется состав рабочих. Ремонтники не знают новых норм, работают без нарядов, высококвалифицированные и опытные специалисты зачастую используются на мелкой второстепенной работе. 13 отремонтированных тракторов из 123 — таков результат неорганизованности.

В Обоянской МТС стахановцы—товарищ Клочков, Винников, слесарь Васильев и другие—в прошлом году, работая до ремонте, одно и второе перевыполняли задание. Нынче многие из них не выполняют норм. Эти стахановцы поставлены в такие условия, что вынуждены час работать и по два—три часа бегать за механиком Стебаевым, за нормировщиком и нарядчиком с просьбами дать работу. Понятно, почему Обоянская МТС отремонтировала меньше трети тракторов.

Руководители Охочевской МТС в своей безответственности дошли до того, что не позаботились часть тракторов доставить даже в мастерскую. На полях колхоза «Путь Ленина» стоят три колесных трактора и один «сталинец», в колхозах Зыгинского сельсовета несколько тракторов оставлены на улице без присмотра, ценные части машин расхищаются.

Директор Кореневской МТС тов. Масленников послал в мастерскую далеко не все моторы и вместо 10 требуемых рабочих — одного тракториста. Перевозчиков и те не удосужился ему на два месяца выделить. Из этих Масленниковых, и не только один Масленников, а очень многие директора МТС считают свою миссию по линии тракторов законченной.

Плохо идет ремонт в Котаевской, Отрешковской, Дерезенской, Горшеченской МТС, выполнивших план от 8 до 10 процентов и др. Плохо осваиваются новые нормы, низка производительность, не передается опыт стахановцев.

Значительную долю вины во всех этих безобразиях следует отнести на счет облземуправления, которое все еще не перестроило надлежащим образом своей работы, довольствуясь ролью собирателя сводок и регистратора прорывов.

Специалисты облзу довольно часто едут в районы. Но там они пишут много актов и мало помогают организовать работу в мастерских. Заведующий машинно-техническим отделом масличного управления тов. Колочко незаконно побывал в новооскольской МТМ. Приехал на пару часов, набранился и уехал назад. Специалист по ремонту тракторов юго-западного свеклоуправления тов. Гетцен был в командировке в льговской, обоянской и других МТМ, нашел там массу беспорядков, но не помог их устранить. Соответствующие акты об этих беспорядках погребены в папках.

Ни одно из производственных управлений облзу не знает стахановцев на ремонте тракторов, не имеет представления, как в МТС развернуто социалистическое соревнование и ударничество, в чем МТС нуждаются.

Из года в год отстают по ремонту тракторов орловская, льговская, старооскольская и ряд других МТМ. Облзу обязано было давно заинтересоваться этими МТМ, поглубже изучить причины отставания и посодействовать их быстрейшему устранению. Ничего не делалось и не делается и в этом направлении.

Попрежнему неудовлетворительно работает Гутанобыт. Очень часто задерживается отправка из места поступающих дефицитных запасных частей, притом без всякого основания. Например, чтобы вагон запасных частей попал из Гутанобыта в льговский межрайонный склад, понадобилось... 14 дней. Таких фактов немало.

Обком партии и Облисполком установили окончательный срок ремонта—1 марта. До этого срока остались считанные дни. Облзу необходимо, наконец, отказаться от негодных методов канцелярского руководства, целиком и полностью осуществить свою организаторскую роль по скорейшему и отличному ремонту тракторов.

Вернемся на тракторы!

(Письмо трактористов).

Мы работаем в Грайворонской МТС уже давно: Гора—с 1931 года, Светличный—с 1934 года. Тракторы: и «ХТЗ», и «СТЗ» и «Универсалы» изучили хорошо, профессию свою полюбили. Заработки на тракторах мы получали хорошие. И все же мы ушли из МТС. Как это вышло?

Нас не заинтересовывали работой, а отбивали интерес к ней.

Учет в сводках был плохой, трактористы не знали за что работают, не знали даже норм выработки.

Закончили работу в поле, пришли в МТС за расчетом, и нам долго не выдавали денег. В некоторых колхозах, например, в Замостянском сельсовете, трактористам не выделяли на трудодни хлеб, обещали сказать... в будущем году.

Мы ушли из МТС. Но когда узнали про большие заботы партии и правительства, лично товарища Сталина о нашей области, узнали, что с нами скоро рассчитаются—мы вернулись в МТС и сейчас работаем на ремонте тракторов.

Но вот что плохо. Директор МТС тов. Поветкин и его заместитель по политчасти тов. Лебединский не учли своих ошибок, они и сейчас плохо заботятся о кадрах трактористов. В ремонтной мастерской холодно, нет запасных частей, недостает инструментов, ремонтники не знают норм выработки и расценок. Трактористы очень недовольны: Мураховский, Заливерхинский, Легенький, Гаврасенко и другие уже не явились на работу.

Мы призываем ушедших товарищей вернуться к тракторам. Но пусть проявят чуткость и дирекция.

Включаемся в соревнование за высокий урожай и призываем к этому всех трактористов нашей МТС. Обязуемся выработать на «У-2» по 750 гектаров.

Трактористы:
В. СВЕТЛИЧНЫЙ, М. ГОРА.

На решающих участках подготовки к весне

Заботы партии и правительства о Курской области, личное внимание к ней товарища Сталина, огромная государственная помощь области — 14 миллионов пудов зерна семенной, продовольственной и фуражной ссуды воодушевляют колхозные массы на борьбу за высокий, сталинский урожай 1937 года.

Из Касторного, Грайворона, Щигров, Уразова, Золотухина, Стрелецкого района—отовсюду колхозники шлют глубокую благодарность любимому Сталину, отвечают на помощь обязательствами вырастить высокий урожай и конкретными делами—усиленным ремонтом инвентаря, сбором удобрений, снегозадержанием. Многие десятки колхозов, трактористы, агрономы поддержали призыв пленума верхней секции Всесоюзной Академии сельскохозяйственных наук имени В. И. Ленина, вступили во всеобщее соревнование на получение лучшего урожая.

Энтузиазм масс растет. Но совершенно непростительно то, что этот подъем во многих районах не возглавлен, борьба за высокий урожай организуется плохо, под нее еще не подведена прочная материальная база, область отстала с подготовкой семян, ремонтом тракторов и инвентаря, плохо завозится горючее и минеральные удобрения.

Область держит экзамен на ответственнейшем хозяйственном участке. В значительной мере по тому, как у нас будет подготовлен и проведен весенний сев, Центральный Комитет партии будет судить о перестройке руководства областных и районных организаций, об исправлении курской парторганизацией грубых ошибок, вскрытых Центральным Комитетом и подвергнутых жесткой критике и самокритике на 15-м пленуме Обкома партии.

Тем ясней должны отдать себе отчет в положении руководители областных и районных организаций, МТС, колхозов и совхозов. Время до полевых работ исчисляется уже днями, а не сделано еще очень много.

Дело, прежде всего, в организации и подготовке людей.

Игнорирование, расточительство кадров, беззаботное отношение к их подготовке было грубейшей ошибкой областного руководства, что подчеркнул в своем докладе тов. Н. А. Яковлев. Эта беззаботность дает себя сильно чувствовать и сейчас.

Социалистическое соревнование колхозов, организация стахановского движения — важнейшие условия борьбы за урожай. Но нужных результатов можно достичь, лишь вооружив массы в этой борьбе передовой агротехникой, опытом лучших стахановцев сельского хозяйства. Большое и благодарное поле деятельности для агрономов, вступивших во всесоюзное соревнование! Но многие агрономы, районные и областные работники еще не поняли, что глубокая, систематическая агротехническая учеба в колхозных кружках и на курсах, с изучением опыта стахановцев—немаловажное звено подготовки кадров.

Лишь в 5 пунктах и только на-днях открыли кустовые курсы трактористов в Ивнянском районе. Многие ивнянские агрономы вместо того, чтобы учить колхозников, занимаются составлением сводок, а райзо даже не дает программ и методических указаний по учебе. Безрезультатно сидит в канцелярии весь аппарат конышевского райзо, учеба также не налажена. А весь ивнянские и конышевские агрономы также давали торжественное обещание организовать колхозников на борьбу за урожай!

Плохо организована агротехническая учеба в Обояни, Касторном, Солнце, Покровском и т. д. Многие пятисотницы, техники взяли обязательства вырастить высокие урожаи, но не находят помощи. Облзу, признавшее насаждать в колхозах агротехническую культуру, продолжает равнодушно созерцать бездействие районов. Ни отдел кадров, ни производственные управления облзу не знают, как организована в районах учеба, не организовали ее.

Совершенно неудовлетворительно поставлена работа и в ряде районных колхозных школ. Не укомплектована, плохо оборудована школа в Уразове, недостает преподавателей. В понырской школе вместо 70 человек учится 25. Такое же, примерно, положение в рыльской, касторенской и ряде других школ.

Решающую роль в весенних полевых работах должны сыграть трактористы. Бездушное отношение к кадрам привело к тому, что только за последние 9 месяцев и только в 19 МТС бросила работу третья часть трактористов. Вернуть всех до одного трактористов на машины, рассчитавшись с ними, создав им удобные условия работы,—важная задача руководителей МТС и районов. Эта задача до сих пор также выполняется неудовлетворительно. Так, из многих трактористов, бросивших работу, директор Заиевской МТС Сарычев «кашел» только пять.

Но этим дело не исчерпывается. Нужно серьезно подготовить трактористов к работе. Почему тт. Гаврилов, Грецкин вспахали на «челябинцах» по 3000 с лишним гектаров, а многие «четвертисты» еле выполнили норму? Почему московские трактористы-стахановцы вспахали в прошлом году колесными тракторами по 2500—2800 гектаров, гораздо больше, чем многие наши МТС—«челябинцами»? Этими вопросами, а не только пониманием теорией должны заняться школы трактористов, кружки и производственные совещания при МТС. От стахановцев-одиночек—и стахановских тракторных отрядов и целых МТС—такова задача. Ее нужно исполнить, организуя подготовку трактористов.

А у нас многие районы, МТС, да и облзу мало озабочены, чтобы трактористы овладели даже теорией. Плохо оборудованы школы в Рыльске, Новосиле и т. д. В Болхове, Судже, Кореневе, Б.-Солнцевском срывают подготовку четвертистов. Непростительно запоздало облзу с обучением трактористов на колесные тракторы. Многочисленны жалобы трактористов-курсантов, ряда школ на скверные бытовые условия. Руководители Орловской, Знаменской, Мезховской, Дмитриевской и некоторых других МТС отказывались набирать людей в школы трактористов для новых МТС. Облзу бездушно-бюрократически относится к подготовке кадров.

Обком и Облисполком установили твердые сроки ремонта тракторов и инвентаря, завоза горючего, вывоза минеральных удобрений.

В марте—апреле тракторы должны выйти на поля, между тем к 20 января ремонт тракторов в области выполнен только на 25 процентов. Полностью подготовили свои машины лишь Глушковская, Глушковская и Шебекинская МТС, а 23 МТС даже не приступали к ремонту.

Положение исключительно тревожное, но неповоротливость и бестолковщина в облзу, скверная работа Гутанобыта, безответственное отношение к ремонту многих самих руководителей МТС (Знаменской, Старооскольской, Покровской, Сосновской и др.) не изжиты.

Чрезвычайно плохо завозят МТС горючее. Декабрьский план вывозки керосина был выполнен на 17 процентов, январский план — на 29 процентов. Жерновецкая, Кореневская, Б.-Трехсотская, Заборовская, Краснополянская МТС совершенно не выбирают горючего. И здесь солидная доля вины лежит на облзу, которое по-канцелярски, не учитывая возможностей МТС, составило график выборки горючего, не проявило должной заботы о ремонте тары. Однако многое зависит и от самих руководителей МТС и райзо. Необходимо, не ссылаясь на «объективные» причины, как это нередко практикуется, немедленно завезти горючее.

В колхозы еще не вывезено около 1500 вагонов минеральных удобрений. Ценные туки валяются на приспособленных складах, а на многих станциях просто свалены в кучи, теряют свои качества. Особенно плохо вывозятся удобрения в массиве Рыльской, Мархлевской, Лукашевской, Волоковской и Горшеченской МТС.

Совершенно неудовлетворительно, попрежнему, идет подготовка семян. Отсортировано только 32,9 процента их. Особенно плохо обстоит дело в Новосеревенском, Дросковском, Ксеневском, В.-Любажском и Колпнянском районах. Не полностью используются зерноочистительные машины, не контролируют их переброску и работу.

Таково положение в области на основных участках подготовки к весне. Положение совершенно исправимое. Мобилизовать силы на устранение всех этих недочетов, действительно по-большевистски бороться за сталинские 7—8 миллиардов пудов зерна, за место нашей области в первых рядах краев и областей страны—дело чести областных и районных руководителей.

Постановление Обкома и Облисполкома о плане весеннего сева — развернутая программа работы для облзу и районов. Это решение должно быть выполнено безоговорочно и точно.

Ив. ФУФАЕВ.

На снимке: делегаты Чрезвычайных VIII Всесоюзного и XVII Всероссийского С'ездов Советов—секретарь Глушковского райкома ВКП(б) т. Олейников и стахановец Калининского сахарного завода (Глушковский район) тов. Литвиненко. (СОЮЗФОТО).

ИЗ НАШЕЙ ПОЧТЫ

Мешают бороться за высокий урожай

(Письмо стахановца)

С большой радостью я читаю в газетах и журналах о достижениях передовых людей нашей необъятной социалистической родины. Могучее стахановское движение, как хорошие семена на хорошо обработанной и удобренной земле, дало свои богатые плоды. И вот я, несмотря на то, что у меня больше чем на половину утрачена трудоспособность, решил последовать примеру героев колхозного труда. Я решил стать стахановцем.

18 августа я подал заявление в правление колхоза, чтобы мне со звеном выделили один гектар земли. С этого гектара я обязался дать в 1937 году 1000 центнеров сахарной свеклы. Мне выделили красивый участок в трех километрах.

Звено дружно взялось за работу. Прежде всего мы уничтожили сорняки. Затем вывезли 350 центнеров навоза, который свезали в одну кучу, чтобы лучше перегорел. После уборки картофеля развезли навоз по всему участку. Осталось только запахать его. Но тут получилась заминка. Председатель колхоза Разночинцев Е. И. не дал нам лошадей запахать навоз. Ценнейшее удобрение осталось на зиму незапаханным и будет смыто весенней водой. Хуже того, правление дезинформировало наше звено, а участок, который мы начали обрабатывать, распределило между другими звеньями. Сейчас мне запрещено проводить снегозадержание и другие агромероприятия на плантации.

Своими неправильными действиями правление колхоза убивает у колхозников инициативу к стахановскому труду. Выходит, что правление—против стахановского движения.

ГАМАЮНОВ П. К.

Волоконовский район.
колхоз «Красный боец».

Меня воспитывает колхоз

(Письмо бывшего беспризорника)

В деревне Яковлево, Солнцевского района, умерли мои родители отец и мать. Детприемник НКВД направил меня на воспитание в колхоз «Память Ильича», Дроскинского района. Здесь меня встретили хорошо. Живу я в колхозе третий год. Учусь в 5 классе. Особенно увлекаюсь литературой, пишу стихи. Буду стараться, чтобы из меня вышел поэт.

При старой жизни, о которой я знаю из книжек, на меня никто бы не обратил внимания, мне пришлось бы беспризорничать. А сейчас, благодаря советской власти, я живу и учусь так же, как и все дети.

Д. ЯКОВЛЕВ.

Равнодушие

Пять лет работала в Кшлыневском райисполкоме уборщица Патрицкая Анна Дмитриевна. На шестой год она заболела тяжелой болезнью. И лежала больная женщина, мать троих детей, две недели в почти не отапливаемом помещении, без всякой врачебной помощи.

Этот исключительный случай произошел на глазах у всех членов президиума райисполкома. Никто из них не послал к больной врача. На просьбы Патрицкой о предоставлении ей лошади для поездки в больницу член президиума раз за разом отвечал: «Нет лошадей».

Так безобразно относится Кшлыневский райисполком к живым людям.

Е. КАТАШЕВА.

Без общежития

Орловская фармацевтическая школа имеет большое значение. В ее стенах насчитывается до 550 учащихся. Школа выпускает выполненные кадры, которые выполняют государственные задачи по здравоохранению трудящихся нашей страны. Но руководители города Орла в течение двух лет не знают, как живет школа. Зам. пред. горсовета тов. Сурков формально относится к запросам и нуждам школы. Например, в декабре 1936 года было достроено новое общежитие для учащихся. По разрешению горсовета нужно было получить дрова в горсоне. Тов. Сурков на запрос школы ответил: «Дров я вам не дам».

Ввиду этого общежитие никем не занято до сегодняшнего дня.

Парторг орловской фармшколы
ДУШЕЧКИН.

НА ПАРТИЙНЫЕ ТЕМЫ

БОЛХОВСКИЕ ЛИБЕРАЛЫ

БОЛХОВ, 2 февраля. (По телефону от наших корреспондентов). Указания товарища Сталина о том, что политическая бдительность является тем сильным качеством, которое особенно необходимо теперь для нашего большевика, оправдываются в болховской райпарторганизации.

После процесса над изменниками Зиновьевым, Каменевым и другими участниками троцкистско-зиновьевского контрреволюционного террористического блока местными органами была разоблачена контрреволюционная деятельность троцкиста Шанина. Этот Шанин работал инструктором в автотракторной школе. Начальник школы Петров, член ВКП(б) с 1925 года, уже после разоблачения Шанина дал о его работе в школе положительную характеристику. Об этом в райкоме ВКП(б) поговорили, но вывода никакого не сделали. Покровительствуя троцкисту, Петров продолжает не только оставаться в рядах партии, но и преподавать политграмоту в школе.

В числе пропагандистов состоит член партии с 1927 года Кучерявый. В 1935 году он получил от парткомиссии строгий выговор за притупление классовой бдительности, использование антисоветской литературы во время пропагандистской работы в области.

В прошлом году, уже работая в Болхове, Кучерявый рекомендовал слушателям совпартшколы прочесть контрреволюционную брошюру. Райкому это хорошо известно. Однако Кучерявому предоставляют возможность преподавать политграмоту на колхозных курсах.

При таком гнилом либерализме райкома троцкистские ошлаки в Болхове чувствуют себя весьма вольготно. На собрании парторганизации в райисполкоме с докладом о процессе антисоветского троцкистского центра выступил руководитель кружка по изучению истории партии—Смирнов, член ВКП(б) с 1920 года. В своем докладе он сделал явно контрреволюционные утверждения.

Как же реагировал на гнусную вылазку «докладчика» Смирнова райком партии? Райком решил «воспитать» Смирнова и вынес ему строгий выговор, который, кстати сказать, не дал Смирнову себя почувствовать: он попрежнему занимает пост директора районной колхозной школы и попрежнему преподает колхозникам политграмоту, извращая ее на троцкистский лад.

Уже после процесса зам. антисоветского троцкистского центра, партсекретаря Дунчева, он же учитель, продолжает хранить у себя мерзкую книжечку Троцкого «Литературу». У Дунчева отобрали, а он прикинулся простачком и сказал, что он ее не читал, и, как был, так и остался парторганизатором.

В болховском штабе, которым заведует комсомолец Шатов, на видном месте выставлен портрет одного из лидеров правых отщепенцев.

После всего сказанного становится очевидным, что секретарь райкома ВКП(б) тт. Травкин и Фетисова, потеряв революционную бдительность, дают возможность врагам партии вести подрывную работу.

М. АЛЕКСАНДРОВ,
В. ДОБРОХОТОВ.

По сигналам «Курской правды»

„В Новосильском детдоме хаос"

Обеспокоенность, произведенная зам. сектором детдомов облоно в связи с заметкой, опубликованной в «К. П.» 22 декабря, установлено, что зам. детдомом Бышев допустил перерасход средств на фонд питания в сумме 5000 рублей на ремонт помещения. В детдоме нет музыкальных инструментов, недостаточно коньков, лыж, салазок. Облоно приняты меры к устранению отмеченных недостатков. Закуплено 400 метров мануфактуры для детдома, зам. детдомом Бышев предупрежден, и ему предложено немедленно улучшить воспитательную работу, приобрести спортинвентарь, создать нормальные условия для воспитанников.

НЕ БЫЛО ЗАБОТЫ О КАДРАХ

(О собрании ливенской райпарторганизации)

Три дня продолжалось общерайонное собрание ливенской организации ВКП(б). После доклада секретаря райкома тов. Абдулина о постановлении ЦК ВКП(б) от 2 января и решении 15-го пленума Обкома развернулись оживленные прения, в которых высказалось 40 коммунистов.

Секретарь райкома тов. Абдулин в своем докладе очень мало сказал о состоянии партийной работы в районе. Он только ограничился сообщением, что из 37 парторгов 21 работает с 1936 года, что показывает большую текучесть партийных кадров.

Райком допустил притупление бдительности, когда выдвинул без тщательной проверки парторгом на электростанцию некого Тернова, прибывшего из Ленинграда. Оказалось, что Тернов троцкист, злейший враг партии и народа. Но некоторые коммунисты в Ливнах знали, что Тернов троцкист (об этом, например, сообщил на собрании тов. Печенев), но промолчали и не сообщили райкому.

Хозяйственно-политические кампании в Ливенском районе в прошлом году были проведены неудовлетворительно. Амбарный урожай в среднем по району определяется в 3,4 центнера с гектара. На самом же деле он был более 5 центнеров. Свыше 1,5 центнера зерна колхозы потеряли на каждом гектаре, так как убирали поздно, не боролись с потерями.

Осенний сев затянулся до октября. План зяблевой пахоты выполнен только на 83 процента.

Плохое хозяйствование привело к обеспечиванию трудодня. Трудодень в тому же осенями расклевывали. Злоупотребляли расходчей хлеба на общественное питание, сыпучей шайкой почевым хлебом и т. д. В колхозе им. Ворошилова, Пречистенского сельсовета, колхозники выдавали по мерке картофеля за каждый день работы на его уборке. В некоторых колхозах дошли до того, что совершенно прекратили учет и запись трудодней в книжках колхозников. Потерю в трудодних были полезрая.

Причины плохого хозяйствования кроются в том, что у ливенской райпарторганизации были те же негодные методы работы, что и у старого руководства Обкома. Имели место растяпительство кадров, нарушение сталинского устава сельскохозяйственной артели, администрирование.

В 1936 году из 114 председателей колхозов было снято 25.

В районе увлекались сменой председателей колхозов, думая в этом найти лекарство для оздоровления последних. На самом же деле это «лекарство» не только не излечивало колхозы, но еще больше их расстраивало.

Тов. Бунаков рассказал на собрании, что в Викторовском сельсовете в прошлом году были сняты все 9 бригадиров и два председателя колхоза из трех. Но работа колхозов от этого нисколько не улучшилась.

В «Красном лапоте» был неплохой председатель Зубцов, но его сняли с работы.

Одного из лучших в районе председателей колхозов тов. Болотских выдвигали на работу в совхоз. Теперь, после реорганизации совхоза, бывший председатель колхоза тов. Болотских работает в МТС... конюхом. Это ли не растяпительство кадров?

Председателей колхозов снимали и перемещали, не считаясь с согласием колхозников, иногда даже против желания последних. Колхозники артели им. «Правды», были решительно против снятия их председателя тов. Токарева, но с их мнением никто не посчитался.

Заведующий райзо тов. Красавин рассылает для снятия председателей колхозов инструкторов, которые проявляют грубое администрирование на колхозных собраниях.

Вместо воспитания кадров председателя система запугивания. За всякую ошибку—утрату отдать под суд. В районной прокуратуре имеется дело на 74 председателей колхозов. Отдают председателей под суд все, кому не лень.

В 1936 году райисполком отдал под суд 10 председателей колхозов, уполномоченный СНК—13, райпо—14.

Редакция газеты со своей стороны просит привлечь к уголовной ответственности ни много, ни мало, как 18 председателей колхозов.

По материалам Заготзерна, санкционированным уполномоченным СНК, было отдано под суд 10 председателей колхозов. Когда в прокуратуре стали глубже разбираться в этих материалах, то нашли их неосновательными, а в некоторых случаях даже неправильными.

Но есть людей нервнорвали, заставляли отвлекаться от текущей важной работы, ездить в район. Так ли нужно воспитывать кадры?

Многие коммунисты на партсобрании приводили примеры нечуткого, непартийного отношения к людям со стороны райкома партии и других районных организаций.

Коммунистка Успенова жаловалась, что райком не обращает внимания на ее работу, хотя она очень нуждается в помощи.

Председатель колхоза «Красный парус» тов. Шумский рассказал, что он несколько раз обращался за помощью в райком и в райпо, но безрезультатно. Райпо посылает в райком, а райком в райпо.

Тов. Беляков (Ливенская МТС) рассказал о грубом, черством отношении к людям директора МТС, которое привело к тому, что кадры были растерены.

— Когда товарищи получают выговор на пленуме райисполкома, — говорит тов. Агибалов, председатель Ямского сельсовета,—то так и жгут, что их обязательно выгонят, обругают, но ни в чем не помогут.

— Когда я отказался оплачивать ему из колхозных денег, член бюро райкома тов. Ласкин пригрозил, что меня исключат за это из партии.

Коммунисты вскрыли на партсобрании факты нарушения устава сельскохозяйственной артели.

Много говорили коммунисты о безобразиях в ливенском племхозе, птицекомбинате. Между тем ничего не делается, чтобы оздоровить эти организации.

Райуполномоченный СНК тов. Голубева дала распоряжение вывезти из колхоза зерно с засеянных участков. У колхозов села Ямского были незаконно отобраны 53 гектара и отданы другой организации. И много других безобразий, имевших место в Ливенском районе, приходили коммунисты в своих выступлениях, справедливо обвиняя райком в том, что он на них очень слабо реагировал.

Председатель райисполкома тов. Черныш в выступил на собрании с пространной речью, которая весьма мало удовлетворила коммунистов. Крупнейшие недостатки и безобразия в работе райисполкома и его отделов, в особенности райзо, тов. Черныш либерально называл «недоработками» и, в конце концов, обещал «быстрейший поворот». Участники собрания так и не узнали, что же делал сам тов. Черныш, как он боролся с так называемыми «недоработками». А боролся он очень плохо.

Все выступавшие коммунисты полностью одобрили постановление ЦК ВКП(б) от 2 января об освобождении от обязанностей первого секретаря Обкома тов. Иванова и решения 15-го пленума Обкома.

В своих выступлениях и в резолюции коммунисты ливенской райпарторганизации единогласно заверили дорогого вождя товарища Сталина, что примут все меры, чтобы вывести в 1937 году Ливенский район из прорыва, добиться высокого урожая, укрепить колхозы.

И. ЛЯПИН.

НЕ ДОПУСКАТЬ НАРУШЕНИЙ УСТАВА ПАРТИИ

Проверкой, произведенной уполномоченным Комиссии Партийного Контроля при ЦК ВКП(б) по Курской области, вскрыты грубые нарушения многими партийными организациями области 51 параграфа устава партии.

Как известно, этот параграф устава партии указывает: «В первичных партийных комитетах, об'единяющих не более 100 членов партии, партийная работа ведется, как правило, неосвобожденными от работы на производстве работниками».

Вопреки этому прямому указанию, на многих предприятиях нашей области за счет заводоуправлений содержатся партийные работники, фактически освобожденные от работы на производстве.

На орловском заводе № 5 парторганизация насчитывает 54 человека, однако за счет завода здесь содержится секретарь парткома, технический секретарь парткома и секретарь комитета ВЛКСМ.

На орловском заводе текстильного машиностроения секретарь парткома получает от заводоуправления дотацию к получаемой в горсоне зарплате. За счет заводоуправления здесь содержится освобожденный технический секретарь парткома, парторг механического цеха и секретарь комитета ВЛКСМ.

Оплата этих работников фиктивно оформлена, как работников предприятия, на самом деле никаких обязанностей на производстве они не выполняют.

На заводе им. Медведева за счет заводоуправления содержится технический секретарь парткома и парторг литейного цеха.

На орловском спиртоводочном заводе, парторганизация которого насчитывает всего 21 человек, имеется освобожденный секретарь парткома, который получает зарплату в повышенном размере, как продавец винной лавки, хотя обязанностей продавца он никогда не выполнял и не выполняет.

Парторганизация Заготзерно Орловского района насчитывает 27 человек, однако имеет освобожденного секретаря парткома, который формально числится экспедитором.

Мало того, что этот секретарь парткома получает 350 рублей в месяц за работу, которую он не выполняет, он еще получает 50 рублей в месяц от организации Заготсено за то, что не только коммунистов этой организации входит в состав парторганизации Заготзерно.

Не менее грубые нарушения устава партии имеют место и в курской горпарторганизации.

Секретарь парткома кожзавода и швейной фабрики зарплату получают как мастера цехов, хотя мастерских они не работали и не работают.

Секретарь парткома кондитерской фабрики и спиртзавода также является освобожденным от работы непосредственно на производстве, хотя фиктивно они в заводоуправлениях значатся зав. отделами кадров и по этой должности получают зарплату.

Секретарь парткома биофабрики и сам не знает по какой должности на заводе он получает зарплату.

Имеют место нарушения устава партии и в Белгородском районе. Здесь также, на консервном заводе, парторганизация, насчитывающая 26 человек, имеет освобожденного секретаря парткома, незаконно содержащегося за счет завода.

Этому грубому нарушению устава партии должен быть положен конец.

Устав партии, являющийся неизменной основой партийной жизни, должен всеми парторганизациями выполняться точно и неукоснительно.

НА ВСЕ ЛАДЫ

В Свобединском райкоме ВКП(б) инструктор вовсе не является центральной фигурой партийного аппарата. Райком использует инструкторов на все лады, но чаще всего именно не по назначению. Нужно, например, послать кого-нибудь в райпотребсоюз для укрепления работы,—посылают туда, в качестве приходящих членов правления, ревизиссии инструкторов.

Райком партии часто меняет зоны обслуживания инструкторов. За восемь месяцев работы инструктором я уже переменил две зоны.

Инструктора не имеют в помещении райкома ни комнаты для работы, ни стола, ни стула, совершенно негде побеседовать с парторгами.

Все это показывает, что руководители Свобединского райкома ВКП(б) недооценивают свой инструкторский аппарат, не создают ему условий для работы, не воспитывают кадры.

ДАВЫДОВ,
инструктор Свобединского райкома ВКП(б).

ОБЛПЛАНОВСКИЕ ДВУРУШНИКИ

Стоит лишь пристальнее присмотреться к деятельности облплана (областная плановая комиссия), как станет видно, что это весьма авторитетное учреждение находилось в руках людей, которым чужды интересы социалистического строительства.

Председатель облплана Ефременков оказался замаскировавшимся троцкистом. Его заместитель Детина—двурушник, исключавшийся из партии и пролезший вновь в ее ряды подлаком, обманным путем.

Вся практическая работа облплана строилась с расчетом затормозить хозяйственное и культурное строительство нашей области. Пользуясь покровительством руководителей Облисполкома, притуплением классовой бдительности отдельных коммунистов Облисполкома, Детина и Ефременков создавали искусственные затруднения в хозяйственном строительстве области.

Миллионы рублей, предназначенные на реконструкцию промышленных предприятий и культурное строительство, использовались не по прямому назначению. В планировании—путаница, бестолковщина. Возьмем, например, практику «распределения» строительных материалов. Планировали так, что с орловского кирпичного завода кирпич возили в Курск, а с курского—в Орел. В Шебекинском районе—избыток кирпича и леса, а на стройке «СК-6» нет ни леса, ни кирпича. Облплан упорно тормозил строительство «СК-6», держал его, что называется, на голодном пайке. Разнарядки на стройматериалы и вагоны давали разнопроформа. Одной рукой подписывают наряд на кирпич, а другой запрещают подавать вагоны для погрузки кирпича.

Важнейшая часть работы по планированию в сельском хозяйстве была на откупе у кучки ныне разоблаченных врагов облпланов. Известно, как был спланирован завоз тракторов в северные районы. Ефременков и Детина знали, что план в облпланов составлен вредительски, но не в их гнусных интересах было сигнализировать об этом.

В планировании проводилась линия административного прожектерства. Ефременков и Детина старались превратить аппарат облплана в послушную машину, и, естественно, облплан в лучшем случае довольствовался скромной канцелярской ролью. Повозились, скажем, материалы с экономическими выкладками о состоянии того или иного участка хозяйственного строительства. Дается задание—в 3—4 дня подготовить конъюнктурный обзор на 120—150 страницах. И вот начинается своеобразный штурм, весь аппарат облплана поднят на ноги. День и ночь щелкают арифмометры и стучат пишущие машинки, усталые лица склонились над таблицами цифр, механически пересчитывают и переписывают их. Тут уж не приходится вникать в суть дела. И можно себе представить, в какой мере подобная канцелярская стряпня, называемая конъюнктурных обзоров, отображала действительное положение вещей!

Вот, например, материалы облплана ко 2-му областному с'езду советов. Вместо четкой, трезвой оценки итогов хозяйственного строительства—сплошной поток общих, стандартных фраз, с приложением фальшивой мелкомасштабной о достижениях, порою мнимых. Ни одного серьезного сигнала о тех недостатках, которые были подвергнуты резкой критике на 15 пленуме Обкома ВКП(б). Ефременков и Детина скрывали действительное положение вещей, оперировали очковтирательскими данными об урожайности сахарной свеклы, об использовании тракторов, о стахановском движении в промышленности, о работе местной промышленности и т. д.

Канцелярский стиль работы заслонял от облплана хозяйственную и культурную жизнь области. Ефременков и Детина приучили свой аппарат скользить по поверхности. Материальные ресурсы распределялись без учета особенностей отдельных отраслей хозяйства. Безответственность, бюрократизм, зажим самокритики привели к тому, что аппарат облплана творил безобразия. Планы, над которыми экономисты корпели месяцами, забывались тот час же, как только доходило до реализации.

Память у работников облплана тонкостенная куриная. Они уподоблялись тем забывчивым мудрецам из Лапуты, о которых писал Свифт. Лапутянские мудрецы, как известно, были настолько забывчивы и рассеянны, что каждого из них сопровождал специальный хлопальщик с палкой, на конце которой был привязан пузырь, наполненный горохом. При встрече двух мудрецов хлопальщик хлопал по губам того, которому нужно говорить, и по уху того, кому нужно слушать.

К сожалению, в облплане не был учрежден штат таких хлопальщиков, и поэтому облплановские мудрецы вели и всюду действовали невпопад, забывали о своих планах. Выделили средства на строительство пединститута, а потом говорят: «Позвольте, кто вам разрешил строить? Немедленно прекратить». Второй мудрец, напротив, говорит: «Стройте, деньги и материалы получите». Начали строить. Проходит два месяца. Вдруг из облплана поступает грозное предостережение: «Привлечем к ответственности за внеплановое строительство». Дело дошло до Обкома. Облплану было предложено не чинить препятствий строительству пединститута. Тогда на сцену появляется Детина. Он категорически запрещает отпускать материалы пединституту.

Выписывались наряды на получение стройматериалов с заводов, которых не существует в природе. Строительству шпагатной фабрики, например, выдали наряд на получение кирпича из... Дукщенки, а там никогда не существовало кирпичного завода.

Грубость, самодурство Детины и Ефременкова возмущали сотрудников облплана, но они не решались открыто критиковать обнаглевшее начальство, потому что самокритика в облплане находилась под семью замками. Впрочем, Ефременков и Детина были грубы только с подчиненными, а перед руководителями Облисполкома и в Обкоме заискивали, подхалимничали. Подхалимаж—типичная черта замаскированных врагов.

В аппарате облплана есть люди, активно помогающие Ефременкову и Детине в их гнусной деятельности. Неблагополучно, в частности, в редакции журнала «Социалистическое строительство Курской области». В отдельных статьях, помещенных в этом журнале, протаскивалась троцкистская контрабанда.

Обнаглевшие враги Детина и Ефременков должны быть разоблачены до конца во всей своей омерзительной наготе. Должны быть разоблачены также и те, кто покровительствовал этим мерзким двурушникам.

М. ЗВЯГИНЦЕВ.

НАЧАЛАСЬ ВСЕСОЮЗНАЯ ПЕРЕПИСЬ СКОТА

1 февраля началась перепись социалистического животноводства по большинству районов нашей области и по городам — Курску, Орлу и Белгороду.

Некоторые районы не сумели в силу разных причин подготовиться и начать перепись скота. Таким районам перепись скота разрешено начать 3—6 февраля.

Особенность нынешней переписи скота заключается в том, что каждый регистратор, каждый бухгалтер или счетовод, выделенные для переписи в колхозах, совхозах и других хозяйствах государственно-кооперативного сектора, должны установить численность скота на две даты: на 1 февраля и на 1 января 1937 года. Это легко может быть выполнено, если в колхозах и других хозяйствах безукоризненно проведена инвентаризация скота на 1 января 1937 года, если всеми индивидуальными владельцами скота будет выполнена задача проведения переписи.

Сейчас же по окончании переписи скота в индивидуальном пользовании хозяйств колхозников, единоличников, рабочих и служащих будет проведена контрольная проверка в 10—20 процентах хозяйств каждого района.

Результаты контрольной проверки будут использованы для поправок на недоучет.

Задача работников переписи заключается в том, чтобы не только учесть полностью весь скот на 1 февраля 1937 года, но и проверить его в натуре.

В нынешнем году переписные кадры будут подобраны исключительно из колхозного актива (счетоводы, бригадиры, члены правлений, секретари сельсоветов и т. п.). Одно из главнейших условий для успешного проведения переписи скота—это систематическая помощь со стороны районных организаций средствами передвижения, теплым и учетным помещением и, в необходимых случаях, квалифицированными счетными работниками.

ОСТРОУХ.

ГРОМКАЯ ЧИТКА РОМАНА ОСТРОВСКОГО

КРОМЫ. По инициативе тов. Ильичева, газетчика красным уголком, в колхозе «Брошенка» была организована читка вслух романа Островского «Как закалялась сталь». Колхозники и колхозницы очень заинтересовались книгой, проводили за 2—3 часа, слушая чтение.

После романа Островского намечена громкая читка повести Серафимовича «Железный поток».

И. РЕШЕТОВ.

ЛЫЖНЫЙ ПЕРЕХОД СТУДЕНТОВ ХАРЬКОВСКОГО ГАЗЕТНОГО ТЕХНИКУМА

28 января пять студентов Харьковского газетного техникума начали свой переход на лыжах Харьков—Орел. По пути студенты должны ознакомиться с работой районных газет, как они раз'ясняют и доводят до сознания широких масс колхозников Сталинскую Конституцию и исторический доклад товарища Сталина на Чрезвычайном VIII Всесоюзном С'езде Советов.

Харьковский техникум газетных работников сотрудничает с областной орловской газетной школой. По прибытии в город Орел, лыжники проверят выполнение социалистического договора.

2 февраля лыжники прибыли в Курск. По пути ознакомились с работой белгородской и мценской районных газет. Сегодня студенты выходят на Орел.

На снимке: красноармейцы Н-ской части, которой командует тов. Бофалов, на тактических занятиях в лесу.
Фото ШЕХОВЦОВА.

К столетию со дня смерти Пушкина

Ценные рисунки

Областной отдел народного образования посылает на Всесоюзную пушкиниану выставку прекрасно нарисованный портрет А. С. Пушкина, сделанный учеником 11 школы Курска Цирульниковым, и писаный масляными красками портрет, изображающий Пушкина в селе Михайловском. Портрет сделан шестиклассником 19 школы Курска В. Мирошниковым.

(ОблТАСС).

Пушкинские дни в Белгороде

БЕЛГОРОД. Городская библиотека готовит выставку «Жизнь и творчество Пушкина». Для выставки студент Калашенко нарисовал портрет писателя в лицейские годы. 2459 читателей городской библиотеки берут книги Пушкина. В библиотеке 155 экземпляров сочинений Пушкина, и все они на руках.

Детская библиотека устраивает выставку творчества учащихся. На ней будут представлены рисунки, скульптура и макеты на пушкинские темы, стихи и рассказы детей, посвященные великому поэту. Ученик Наташа Штабной вылепил из глины бюст Александра Сергеевича.

Литературный кружок школы имени Бубнова выпускает пушкинский альманах. Школа № 35 готовит бал-маскарад пушкинских героев. Драматический кружок школы ставит «Сцену царевну» и сцену из «Бориса Годунова».

На крупном заводе, на меловом заводе № 2 и в избах-читальнях (Брадок, Стрелецкое, Нижольское, Тошнянка, Ястребово и другие) созданы кружки по изучению Пушкина, проводятся громкие читки его сочинений.

В клубе колхоза «Красный строитель» пионеры поставили инсценировку «Барышня-крестьянка». Драматический кружок стрелецкой избы-читальни 10 февраля инсценирует «Руслана и Людмилу». Главные роли исполняют учителя и зеленьевые пятисотницы.

А. ГУСЕВ.

Вечера читателей

СОЛНЦЕВО. К столетию трагической гибели Пушкина районная библиотека организовала выставку, посвященную его творчеству. Библиотека пополнила свои фонды пушкинской литературой, но все же не может удовлетворить растущего спроса читателей на книги гениального поэта. Проведено несколько вечеров читателей с декламацией пушкинских стихов, показан фильм «Дубровский».

10 февраля организуется вечер с докладом о жизни и творчестве Пушкина.

Ф. АЛЕКСЕЕВ.

Концерты симфонического оркестра

Областной симфонический оркестр к пушкинским дням готовит программу концертных выступлений. В программу входят музыкальные произведения Глинки, Чайковского, Римского-Корсакова, написанные на текст Пушкина. Оркестр выступит в областном драматическом театре и в клубах имени Рудзутака и строителей.

(ОблТАСС).

У рабочих ночной смены

Для рабочих ночной смены на курской обувной фабрике была организована лекция о Пушкине, привлекшая много слушателей. Лектор Г. И. Степанов, недавно посетивший пушкинские места, описал достопримечательности села Михайловского, где организуется музей поэта, рассказал, как Николай I травил великого писателя, о друзьях Пушкина.

На фабрике создается пушкинская выставка, выпускается специальный номер стенной газеты. Готовится вечер с докладом о Пушкине и концертом, посвященным поэту.

Р. МИРКИН.

Огромный интерес колхозников

ОБОЯНЬ. Колхозники любовно изучают жизнь великого поэта А. С. Пушкина. В большинстве колхозов проведены вечера, на которых педагоги и библиотекари рассказывали о биографии и творчестве Пушкина. Колхозники декламировали стихи поэта, ставили инсценировки его произведений. В ряде сел (Стрелецкое, Солонино, Афанасьево, Рудавец и другие) прошло по 2—3 пушкинских вечера.

В Стрелецком хор студентов библиотечного техникума исполнил ряд отрывков из оперы «Евгений Онегин».

В. ЛУНИН.

* * *

БОЛШИЕ. Во всех колхозах Фошнянского сельсовета прошли многолюдные собрания с докладами о жизни и творчестве Пушкина. В колхозе имени Молотова после доклада учителя Карпова о великом народном поэте общее собрание решило отпустить 100 рублей на приобретение книг Пушкина, а 10 февраля—устроить пушкинский вечер.

Д. КРАСОВ.

Пушкинский уголок

ЩИГРЫ. Районная библиотека организовала пушкинский уголок. В нем сосредоточены книги и критические статьи о Пушкине, альбомы рисунков, список рекомендуемой литературы о поэте.

Проведено методическое совещание с сельскими библиотекарями, избачами и красноармейцами, на котором разработан план пушкинских вечеров.

На книги Пушкина огромный спрос. Из 450 экземпляров, имеющихся в библиотеке, на полках стоит всего 10 книг, остальные —на руках.

Л. ФИЛАТОВ.

166 тысяч колхозников посетило театр

Огромный интерес проявляют колхозники нашей области к колхозно-совхозным театрам. В 1936 году 3 колхозно-совхозных театра посетило 166 тысяч 200 человек. Особый успех имел белгородский театр, который посетило 75 тысяч колхозников и колхозниц.

Колхозно-совхозные театры в прошлом году поставили ряд произведений Островского, Корнейчука, Гусева и др. В этом году колхозный зритель в филиале курского облдрамтеатра увидит пьесы «Трактирщица» и «Дубровский». Белгородский театр готовит к постановке пьесу Кирилова «Большой день», ливенский театр поставит пьесу Островского «Лес».

(ОблТАСС).

ОПАСНАЯ ХАЛАТНОСТЬ

Курские городские пожарные команды в течение этой зимы сделали около 20 выездов на пожары, возникшие из-за воспламенения сажи в трубах.

Явление тревожное. Борьбу его надо вести в казенном благодушии.

В Курске имеется трубочистное бюро. Жактовские домовладения и вообще все жилые дома по постановлению горсовета обязаны один раз в два месяца производить очистку печных приборов. Председатели жактов и коменданты зданий, занимаемых учреждениями, обязаны заключить с трубочистным бюро договоры.

На 1937 год договоры заключила 151 организация, в том числе 28 жактов.

С точки зрения формы—все в порядке. Но многие жакты и учреждения не обращают внимания на своевременную очистку труб.

Трубочисты и печники рассказывают много курьезных случаев. Известно, например, что для того, чтобы добраться на чердак, необходима лестница. В жактовских домах лестницу найти трудно. Нет, например, лестниц в домах жактов №№ 58 и 63 по ул. Ленина, в жакте № 133 по Советской улице. Управдомы, видимо, рассчитывают на акробатические способности трубочистов.

В доме № 44 по Советской улице трубы не чистились уже в течение года, так как предприимчивый председатель жакта забил ход на чердак...

Халатность управдомов и председателей жактов, не заботящихся о регулярной чистке печных труб, чревата большими последствиями для нашего жилого фонда.

Е. С.

ХУДОЖЕСТВЕННАЯ ВЫСТАВКА В ВАЛУЙКАХ

ВАЛУЙКИ. Закрылась выставка изобразительного искусства. На ней было представлено около 300 работ шестнадцати художников — картины, рисунки, гравюры, проекты росписи тканей и [illegible] декоративных изделий, художественные вышивки. При входе развешены красиво оформленные транспаранты с текстом Сталинской Конституции. Создан специальный уголок Пушкина.

На выставке представлены многочисленные работы Д. Н. Тихменева. Хороши акварели Л. А. Воронцова, рисунки В. И. Кромина и Новикова.

Большинство картин и рисунков откликается на современность. Портреты вождей, стахановцы, школьное строительство, литературные темы — вот что занимает наших художников.

Выставка вызвала большой интерес: в день открытия ее посетили 350 человек.

Лучшие работы будут премированы. Наиболее ценные экспонаты выставки будут показаны в нескольких Домах культуры района.

Происшествия

Пойманы шайка грабителей. Во второй половине января в Белгороде было отмечено несколько случаев ограбления запоздалых прохожих в ночное время. Угрожая оружием, четверо неизвестных останавливали запоздалого путника, избивали его, снимали верхнюю одежду, а иногда и обувь, и скрывались. Таким образом были ограблены граждане: Дробат, Самойленко, Соколов, Киселева, Исакова и Шлегель.

Работники областного отдела уголовного розыска задержали на-днях в Белгороде 3-х участников шайки: Дамянина (он же Воеиков), Доценко и Пфалько. Четвертый грабитель—Константинов (по кличке Толька Тапор)—задержан в Курске. При нем обнаружили пальто, принадлежащее гражданину Соколову. Все задержанные в своих преступлениях сознались.

* * *

Пожары. За последнее время в Курске участились случаи пожаров, вызываемых усиленной топкой печей. За несколько дней произошли пожары в Доме колхозника, в доме № 56 по ул. Димитрова и в доме № 15 по ул. Луначарского. Своевременно прибывшими пожарными частями пожары были быстро ликвидированы.

Отв. редактор А. ВЛАСОВ.

В ЗРЕЛИЩНЫХ ПРЕДПРИЯТИЯХ

Курский областной драматический театр.
4 февраля
А. Деваль
МОЛЬБА О ЖИЗНИ
Постановка гл. реж. засл. арт. республики А. И. Канина
Начало в 8 ч. вечера.
Касса открыта с 3 ч. дня.

1-й звуковой кинотеатр им. Щепкина
Дзержинского, 51. Тел. 2-67.
Ввиду колоссального успеха продолжена постановка звукового фильма
БЕСПРИДАННИЦА
до 6 февраля включит.
Начало сеансов: 7 ч. 8—45, 10—30.
Ежедневно детский сеанс в 5 ч.
Праздник святого Иоргена
Касса открыта с 12 час

Комсомольский звуковой кинотеатр.
Ул. Карла Маркса, 3. Тел. 5-25
С 2 февраля и ежедневно
ДЕВУШКА СПЕШИТ НА СВИДАНИЕ
Ежедневно детский сеанс в 4—15
Начало сеансов: 8—15, 8—15, 10—15.

Кинотеатр „ТЕМП"
Дзержинского, 34. Телефон 59.
4, 5 и 6 февраля
2 БУЛЬДИ 2
В 6 част.
Ежедневно детский сеанс в 5—30
6 февраля детский утренник
Начало сеансов: 12, 1—30, 5—30
Начало сеансов: 7, 8—30, 10 ч.

Концертное бюро управления по делам искусств.
Концертный зал Дома Красной Армии. ◆ 4 февраля ◆
МОСКОВСКИЙ ЦЫГАНСКИЙ АНСАМБЛЬ
под художественным руководством цыганской поэтессы-композитора **Е. И. ОРЛОВОЙ.**
Начало в 8 час. 30 мин.
Билеты продаются на главном почтамте и в кассе ДКА.

Курскому мясокомбинату требуется специалист по выработке грабешков.
Обращаться по адресу: Курск, Литовская, 10. Дирекция.
3—1. 93

Курскому тресту „Союзмука" требуется опытный юрисконсульт.
Оплата по соглашению. Обратиться в сектор кадров: Курск, Добролюбова, 26.
3—1 92

Сестра и близкие знакомые с тяжелым чувством скорби извещают о кончине брата и дорогого друга горного инженера-гидрогеолога
ЯКОВЛЕВА Иосифа Дмитриевича,
последовавшей 3 февраля с. г. в 4 часа утра.
95

КУПИМ ДОМ.
Срочно ТРЕБУЮТСЯ квартиры и комнаты.
Условия по соглашению. С предложением обращаться: Курск, ул. Ленина, 77, ком. 1, „Курская правда".

Лошадь матка выездная
ПРОДАЕТСЯ
Узнать в конторе „Курской правды" (ул. Ленина, 77, комната № 1, тел. 3-63).

Г. СТЕПАНОВ

В МИХАЙЛОВСКОМ

Осень. Листопад. В михайловских рощах шумят сосны. Заходящее солнце озаряет золотую листву деревьев. Вспоминаются пушкинские слова о его любимой осени: «Унылая пора! Очей очарованье.» Я иду по извилистой дороге. Вскоре в перспективе еловой аллеи показались усадьба Пушкиных.

Деревья шумят мягко и ровно. Под их шум живо представляется, как Александр Сергеевич пешком, в шляпе с большими полями и с толстой железной палкой в руке ходил по парку. Вдали, за косогором, голубой сверкающей лентой блестит река Сороть.

Я оглядываю пашни, поля, вдали темнеющий лес, и не нахожу только мельницы, а весь остальной пейзаж такой же, каким он был сто лет назад.

В Михайловском поэт провел изгнанником «два года незаметных». Тогда он был еще молод, но ранняя усталость была во взгляде задумчиво сосредоточенных глаз.

Я иду в усадьбу.
Там, где на дол с горы отлогой
Разнообразно сходит бор,
В виду реки и двух озер
И ниц с извилистой дорогой,
Где древним садом окружен
Господский дом уединенный,
Дряхлеет памятник почтенный
Елисаветинских времен.

Так писал поэт Языков, друг Пушкина, в своем стихотворении «На смерть няни А. С. Пушкина».

Здесь стоял одноэтажный обветшалый дом поэта. От дома тянулись на обе стороны службы. Перед домом, со стороны парка, был небольшой сквер. Внизу, с правой стороны круговзора, бок о бок с рекою,—огромное озеро, за которым чернелся большой лес; с левой стороны еще одно озеро, уходящее в другой лес.

Пушкинский дом не сохранился, его продал сын поэта, Григорий Александрович, на снос. Остался домик няни. У входа в печальную старую лачужку написано:

Вот опальный домик,
Где жил я с бедной нянею моей.
Уже старушки нет—уж за стеной
Не слышу я шагов ее тяжелых,
Ни кропотливого ее дозора.

Эти стихи Пушкин написал в 1835 году, за полтора года до смерти, когда он в предпоследний раз приехал в Михайловское.

Пушкин посвятил много прекрасных стихов Арине Родионовне. Няня часто заменяла великому поэту и друга и мать. С нею он коротал длинные зимние вечера. На дворе свирепствовала вьюга. Сугробы снега наметало под крыши дома. В парке деревья шумели протяжно и гулко.

Сейчас возле нынешнего дома, на фундаменте пушкинского дома возводится дом-музей. Он будет рассказывать о жизни и творчестве Пушкина в селе Михайловском. Перед домом восстановлен цветник, как было при Пушкине.

Зимними вечерами поэт усиленно работал. Он поставил перед собой задачу «в просвещении стать с веком наравне». Из Петербурга выписывал нужную ему литературу. Кое-какие книги он находил в библиотеке помещицы Осиповой. В Михайловском Пушкин приготовил к печати свой первый сборник стихотворений. Историческую трагедию «Борис Годунов» Пушкин написал тоже в Михайловском. Здесь же созданы четыре главы «Онегина». Последним большим произведением, написанным в Михайловском, была шутливая поэма «Граф Нулин», законченная 13 декабря 1825 года. На следующий день в Петербурге произошло декабрьское восстание.

Сколько в эти горькие дни перенес великий поэт тоски и тревоги, узнав об участи своих лучших друзей, участников восстания!

Только солнечное утро приносило некоторое успокоение. После темной вьюжной ночи утром чудесно розовели далекие поля. На дворе, в палисаднике, ослепительно сверкал снег. От ветвей деревьев на снег падали синеватые узоры теней. Поэт принимал ледяную ванну, надевал шубу и отправлялся гулять. Стихи сами складывались:

... Мороз и солнце; день чудесный!
. . . . . .
Под голубыми небесами
Великолепными коврами,
Блестя на солнце, снег лежит;
Прозрачный лес один чернеет,
И ель сквозь иней зеленеет,
И речка подо льдом блестит...

* * *

...Осенний закат медленно гас: над тихой Соротью. Ветер упал. В парке стало очень тихо. Над рощами засверкала большая яркая луна. В такие лунные вечера в Михайловское приезжала Анна Керн, жена крупного рижского вельможи.

В тот вечер Пушкин был обрадован приездом Анны Керн. «Не прежде, не после я не видала его так добродушно веселым и любезным,—писала Анна Керн.— Он шутил без острот и сарказма, хвалил луну, не называя ее глупою, а говорил: я люблю, когда она освещает прекрасное лицо».

Недаром одно из лучших своих лирических произведений он посвятил Анне Керн:

Я помню чудное мгновенье:
Передо мной явилась ты,
Как мимолетное виденье,
Как гений чистой красоты.
В томленьи грусти безнадежной,
В тревогах шумной суеты
Звучал мне долго голос нежный,
И снились милые черты.

Теперь липовая аллея в пушкинском заповеднике зовется аллеей Анны Керн.

По заданию пушкинской правительственной комиссии проводится реставрация парка. По воспоминаниям современников восстанавливаются старые аллеи, дорожки; там, где исчезли старые деревья, подсаживаются новые; очищаются пруды, которые за сто лет почти сравнялись с землей. Расчищая один из прудов, обнаружили посреди «остров уединенья». На нем растут деревья, которым больше сотни лет. Чтобы сохранить от разрушенья, старые деревья пломбируют, т. е. замазывают дупло. Через один пруд восстановили оригинальный поэтический мостик, который был при Пушкине.

Осенняя лунная ночь. Я оглядываюсь на темные михайловские рощи и иду в Тригорское, куда Пушкин часто ходил к своим соседям Осиповым...

№№ ТЕЛЕФОНОВ РЕДАКЦИИ «КУРСКАЯ ПРАВДА»: зам. отв. редактора—65, секретариат—5-39, зав. отдел. рабселькоров и писем—1-51, отдел рабселькоров и писем—2-15, отдел областной и городской информации — 5-64, культурный отдел—5-64 (два звонка), пром.-транспортный отдел — 11-54, сов.торговый отдел—11-54 (два звонка), отдел международной информации и отдел обзоров печати — 2-91, партийный отдел — 5-09, сельхозотдел — 4-25, книгоиздательство — 8-82, заведующий издательством — 3-63, выпускающий—5-04, бухгалтерия—8-37. Адрес редакции: улица Ленина, 77.

Уполн. облита Ф. 12068. Курск, гостипография им. К. Маркса, Золотая, 15, тел. № 2-09. Тираж 70.000

Пролетарии всех стран, соединяйтесь!

КУРСКАЯ ПРАВДА

Орган Курского Обкома ВКП(б), Облисполкома, Облпрофсовета и Горкома ВКП(б)

Пятница, 5 февраля 1937 г. № 29 (4155) Год изд. 20-й

„Рекорды высокой урожайности, успехи в освоении новой техники, завоеванные передовыми людьми социалистического земледелия, служат самым веским, самым убедительным доказательством наличия всех условий, необходимых для того, чтобы „добиться в ближайшем будущем ежегодного производства зерна в размере 7-8 миллиардов пудов“. (СТАЛИН)

(„ПРАВДА“)

О государственном плане весеннего сева 1937 года

Постановление Совета Народных Комиссаров Союза ССР

Совет Народных Комиссаров Союза ССР **постановляет:**

I. О плане яровых посевов

1. Утвердить **план ярового сева** на 1937 г. в размере 94.494,7 тысяч гектар, в том числе: в совхозах—9855,2 тысячи гектар, в колхозах 78715,3 тысячи гектар (из них в колхозах, обслуживаемых МТС, 71425 тысяч гектар) и в единоличных хозяйствах 782,7 тысячи гектар с распределением по культурам, республикам, краям и областям, согласно приложений №№ 1, 2, 3, 4, 5 и 6.

2. Обязать советы народных комиссаров союзных и автономных республик, краевые и областные исполкомы и наркоматы на основе установленного для каждой республики, края и области плана довести не позднее 15 февраля 1937 г. план посева яровых культур **до совхозов, МТС, колхозов и единоличных хозяйств** в соответствии с принятыми севооборотами и планами перехода к ним.

3. Предложить советам народных комиссаров союзных и автономных республик, краевым и областным исполкомам и наркоматам обеспечить окончание работ по составлению и утверждению **производственных планов** в колхозах и совхозах не позднее 25 февраля 1937 года и производственно-финансовых планов МТС не позднее 1 марта 1937 года.

4. Установить, что в Восточно-Сибирской, Горьковской, Западной, Ивановской, Калининской, Кировской, Куйбышевской, Ленинградской, Московской, Оренбургской, Саратовской, Свердловской, Северной, Сталинградской, Челябинской и Ярославской областях, в Дальне-Восточном, Западно-Сибирском и Красноярском краях, в автономных республиках Башкирской, Бурят-Монгольской, Карельской, Коми, Марийской, Мордовской, Немцев-Поволжья, Татарской, Удмуртской, Чувашской и Якутской и в союзных республиках Белорусской, Казахской и Киргизской с площади зерновых культур, засеянной сверх плана ярового сева на 1937 г., обязательные поставки зерна государству **колхозами** не производятся.

В остальных областях, краях и республиках обязательные поставки зерна государству колхозами производятся со всей площади зерновых яровых посевов, но не ниже площади, установленной государственным планом весеннего сева на 1937 г.

Единоличными хозяйствами обязательные поставки зерна государству производятся со всей площади яровых посевов, но не ниже площади, установленной государственным планом весеннего сева на 1937 год.

5. В целях увеличения площади пашни в районах нечерноземной зоны утвердить на 1937 г. **план под'ема целины** в 880 тысяч гектар со следующим распределением по республикам, краям и областям (в тысячах гектар): Восточно-Сибирская область—20, Горьковская область — 33, Дальне-Восточный край—30, Западная область—55, Западно-Сибирский край — 130, Ивановская область—35, Калининская область — 60, Карельская АССР — 8, Кировская область—45, АССР Коми—7,5, Красноярский край—40, Ленинградская область—75, Марийская АССР — 16, Московская область—40, Омская область—40, Свердловская область—50, Северная область — 57,5, Удмуртская АССР—25, Чувашская АССР—6, Ярославская область—52, итого по РСФСР—825 тысяч гектар, и Белорусская ССР—55 тысяч гектар.

Установить, что посевы, произведенные колхозами под урожай 1937 г. на вновь осваиваемых целинных землях (на под расчерчевки и расчистки кустарников и осушки болот), освобождаются от обязательных поставок зерна государству.

6. Утвердить **план посева многолетних трав** на лугах и пастбищах (закладка искусственных лугов и пастбищ) в колхозах на площади 170 тысяч гектар и в совхозах Наркомсовхозов—15,5 тысяч гектар с распределением по республикам, краям и областям, согласно приложения № 7.

7. Для дальнейшего расширения **посевов конопли** обязать Наркомзем СССР и исполкомы указанных ниже областей обеспечить в 1937 г. подготовку новых земель для посева на них конопли в 1938 году в размере не менее 30 тысяч гектар, из них: в Горьковской области—3 тысячи гектар, в Западной области—7 тысяч гектар, в Курской области—8 тысяч гектар, в Куйбышевской области—5 тысяч гектар и в Черниговской области—7 тысяч гектар.

II. О плане сортовых посевов

1. Утвердить **план сортовых посевов** яровых зерновых культур в колхозах на площади 35 миллионов гектар с распределением по республикам, краям и областям, согласно приложения № 8.

2. Обязать Наркомзем СССР и Комитет по Заготовкам при СНК СССР обеспечить эту площадь полностью **высококачественными сортовыми семенами** в количестве:

а) за счет госсортфонда—3.500 тысяч центнеров;

б) за счет обмена рядового зерна на сортовое со складов Заготзерно—15.000 тысяч центнеров;

в) за счет межколхозного обмена — 4.500 тысяч центнеров;

г) за счет собственных сортовых семян колхозов—30.000 тысяч центнеров.

3. Обязать **Наркомсовхозов СССР** обеспечить посев яровых зерновых культур сортовыми семенами на площади 2.247,8 тысячи гектар, в том числе пшеницы 1.377 тысяч гектар, с распределением по республикам, краям и областям, согласно приложения № 9.

Предложить Наркомсовхозов СССР довести задание по посеву сортовыми семенами до каждого совхоза одновременно с планом весеннего сева.

4. Утвердить план посева сортовыми семенами в колхозах **подсолнечника** на площади 2.837 тысяч гектар, в том числе заразихоустойчивыми сортами на площади 1.200 тысяч гектар со следующим распределением по республикам, краям и областям: Азово-Черноморский край—всего 550 тысяч гектар, из них заразихоустойчивыми сортами — 493 тысячи гектар, Башкирская АССР—55 тысяч гектар, Воронежская область всего 374 тысячи гектар, из них заразихоустойчивыми сортами 180 тысяч гектар, Западно-Сибирский край—45 тысяч гектар, Крымская АССР—4 тысячи гектар, Куйбышевская область—184 тысячи гектар, Курская область—80 тысяч гектар, полностью заразихоустойчивыми сортами, Омская область—22 тысячи гектар, Оренбургская—130 тысяч гектар, Саратовская область — 265 тысяч гектар, Северо-Кавказский край—всего 200 тысяч гектар, из них заразихоустойчивыми сортами — 133 тысячи гектар, Сталинградская область—150 тысяч гектар, Татарская АССР—15 тысяч гектар, Челябинская область — 24 тысячи гектар, УССР—всего 619 тысяч гектар, из них заразихоустойчивыми сортами—334 тысячи гектар, в Казахская ССР—120 тысяч гектар.

5. Утвердить посев **льна-долгунца** селекционными сортовыми семенами в колхозах на площади 1.075 тысяч гектар и посевы сортовыми семенами сои на площади 110 тысяч гектар.

Утвердить план посадки **сортового картофеля** на площади 1.500 тысяч гектар с распределением по республикам, краям и областям, согласно приложения № 10.

III. О семенных участках

1. Предложить советам народных комиссаров союзных и автономных республик, краевым и областным исполкомам, Наркомзему СССР и Наркомсовхозов СССР обеспечить выделение в каждом совхозе и колхозе **семенных участков** для посева сортовыми и улучшенными отборными семенами в размерах: по озимой пшенице и ржи—12 проц., по овсу и ячменю—13 проц., по яровой пшенице, гороху, фасоли и гречихе—15 проц., по кукурузе — 3 проц., по подсолнечнику — 5 проц., по льну-кудряшу—10 проц., по сое—10 проц. и по картофелю—14 проц. от посевной площади под соответствующие культуры.

2. Утвердить план закладки **семенников клевера** ширококорядным посевом в колхозах на площади 150 тысяч гектар и план закладки лутопастбищных трав на площади 38,4 тысячи гектар с распределением их по республикам, краям и областям, согласно приложения № 11.

Утвердить план оставления семенников в колхозах и совхозах по многолетним и однолетним травам, согласно приложений №№ 12 и 13.

3. Поставить перед колхозами и совхозами задачу добиться того, чтобы семенные участки в 1937 году стали образцом высоких урожаев, для чего обязать колхозы и совхозы произвести посевы на семенных участках в полях севооборота для данной культуры исключительно сортовыми семенами по глубокой зяби в наилучшие агротехнические сроки, обеспечив в дальнейшем тщательный уход за семенными участками.

4. Установить, что весь обмолот зерна, подсолнуха, льна-кудряша, сои и весь сбор картофеля с семенных участков должен быть использован полностью для обеспечения колхозов необходимыми доброкачественными семенами для посева под урожай 1938 года.

Запретить под страхом уголовной ответственности использование зерна, подсолнуха, льна-кудряша, сои и картофеля с семенных участков на какие бы то ни было нужды, кроме семенных.

IV. О повышении урожайности зерновых и технических культур

1. Утвердить в качестве минимальных следующие **задания по урожайности зерновых культур** в среднем с гектара по республикам, краям и областям, согласно приложения № 14.

2. Утвердить **задания по урожайности кукурузы** в среднем с гектара: для Азово-Черноморского края—18,2 центнера, Дагестанской АССР—22,8 центнера, Кабардино-Балкарской АССР—24,6 центнера, Северо-Кавказского края—17,2 центнера, Чечено-Ингушской АССР—18,5 центнера и УССР—17,8 центнера.

3. Утвердить **задания по урожайности проса** с гектара в среднем: для Азово-Черноморского края—6,8 центнера, Воронежской области—8,2 центнера, Западно-Сибирского края—6,9 центнера, Куйбышевской области—7,6 центнера, Курской области—8,7 центнера, Оренбургской области—7,7 центнера, Саратовской области—6,7 центнера, Сталинградской области — 6,6 центнера, УССР—8,4 центнера и Казахской ССР—6,4 центнера.

Обязать районные исполкомы, директоров МТС и совхозов и председателей колхозов провести широкорядный посев проса рядовыми сеялками не менее, чем на 30 проц. площади, установленной для них по плану, в первую очередь по сортовым посевам, с обязательным проведением двух межкурсных обработок и прополок в рядках.

4. Утвердить **задания по урожайности гречихи** в среднем с гектара: для Башкирской АССР—8,3 центнера, Воронежской области—7,8 центнера, Западной области—7,0 центнера, Западно-Сибирского края—8,1 центнера, Курской области—7,9 центнера, Московской области—8,0 центнера, УССР—6,7 центнера и Белорусской ССР—7,2 центнера.

5. Утвердить **задания по урожайности хлопка (сырца)** в колхозах и совхозах в среднем по республикам, краям и областям (в центнерах с гектара):

В ПОЛИВНЫХ РАЙОНАХ.

Азербайджанская ССР	10,3
Грузинская ССР	10,8
Армянская ССР	11,2
Туркменская ССР	12,5
Узбекская ССР (кроме Кара-Калпакской АССР)	15,3
Кара-Калпакская АССР	10,0
Таджикская ССР	13,0
Казахская ССР	9,5
Киргизская ССР	11,5

В НЕПОЛИВНЫХ РАЙОНАХ.

Азово-Черноморский край	4,0
Дагестанская АССР	4,5
Калмыцкая АССР	3,0
Крымская АССР	3,2
Северо-Кавказский край	3,3
Сталинградская область	3,0
Чечено-Ингушская АССР	3,6
УССР	4,1

6. Утвердить **задания по урожайности сахарной свеклы** в колхозах по республикам, краям и областям (в центнерах с гектара):

Азово-Черноморский край	200
Башкирская АССР	120
Воронежская область	205
Дальне-Восточный край	130
Западная область	170
Западно-Сибирский край	150
Куйбышевская область	120
Курская область	200
Московская область	180
Саратовская область	120
УССР	207
Грузинская ССР	200
Армянская ССР	180
Казахская ССР	280
Киргизская ССР	300

7. Утвердить **задания по урожайности льна-волокна** в колхозах по республикам, краям и областям (в центнерах с гектара):

Башкирская АССР	3,0
Бурят-Монгольская АССР	3,6
Восточно-Сибирская область	3,6
Горьковская область	3,3
Дальне-Восточный край	3,6
Западная область	4,1
Западно-Сибирский край	3,8
Ивановская область	4,2
Калининская область	4,5
Карельская АССР	4,0
Кировская область	3,3
АССР Коми	4,5
Красноярский край	4,0
Ленинградская область	4,0
Марийская АССР	3,3
Мордовская АССР	3,0
Московская область	4,2
Омская область	4,0
Свердловская область	3,2
Северная область	4,5
Татарская АССР	3,2
Удмуртская АССР	3,3
Челябинская область	3,2
Чувашская АССР	3,3
Ярославская область	4,5
УССР	3,8
БССР	4,0

8. Утвердить задания по урожайности конопли-волокна, подсолнечника, льна-кудряша, сои, табаков и махорки в колхозах по республикам, краям и областям, согласно приложения № 15.

9. Утвердить задания по урожайности картофеля в колхозах по республикам, краям и областям, согласно приложения № 16.

10. Предложить советам народных комиссаров союзных и автономных республик, краевым и областным исполнительным комитетам, Наркомзему СССР, Наркомсовхозов СССР и НКПищепрому СССР довести задания по урожайности сельскохозяйственных культур и план мероприятий по повышению урожайности до каждого совхоза, колхоза и МТС одновременно с планом посевных площадей.

V. О подготовке семян к севу

1. Предложить советам народных комиссаров союзных и автономных республик, краевым, областным и районным исполнительным комитетам, Наркомзему СССР, Наркомсовхозов СССР и НКПищепрому СССР обеспечить проведение **триерования и очистки** всех семян и организовать предпосевную проверку качества семенных фондов по зерновым, техническим и кормовым культурам в колхозах и совхозах, закончив эту работу по южным районам не позднее 15 февраля и по остальным районам не позднее 1 марта 1937 года.

2. Запретить посевы непротравленными семенами пшеницы, овса, ячменя и проса. Установить, что протравливание семян должно производиться под руководством агрономов с обязательным составлением актов о протравливании за подписью председателя колхоза и агронома.

3. Утвердить **план посева провизированными семенами** зерновых культур в колхозах в размере девяти миллионов гектар с распределением по республикам, краям и областям, согласно приложения № 17, и в совхозах Наркомсовхозов в размере 1318 тысяч гектар, в том числе пшеницы—810 тысяч гектар.

Утвердить план посева провизированными семенами сахарной свеклы: по УССР—120 тысяч гектар, по Воронежской области—10 тысяч гектар и по Курской области—15 тысяч гектар.

VI. О подготовке почвы для посева

1. Установить, что поля, подготовленные в колхозах и совхозах с осени **глубокой пахотой**, должны быть использованы в соответствии с полями севооборота в первую очередь: в свеклосеющих районах — под сахарную свеклу, в хлопковых—под хлопок, в льнопосадных — под лен-долгунец, а в пшеничных районах — под яровую пшеницу с тем, чтобы все посевы сахарной свеклы, хлопка, льна-долгунца и яровой пшеницы в 1937 году провести по глубокой заблевой пахоте.

Обязать советы народных комиссаров союзных и автономных республик, краевые, областные и районные исполкомы обеспечить посев по зяби подсолнуха, конопли, табаков и махорки.

Площади под хлопчатник должны быть перепаханы весной не менее двух раз с немедленным боронованием вслед за каждой вспашкой.

Площади, отводимые под посадку картофеля, должны быть весной перепаханы или прокультивированы.

2. Обязать председателей районных исполкомов, директоров МТС и совхозов и председателей колхозов обеспечить весною тщательную обработку поднятой с осени **зяби**, причем вся зябь на тяжелых оглинившихся почвах, а также поздно запаханная зябь должна быть перепахана с последующим боронованием. На остальных почвах вся зябь должна быть прокультивирована или проборонована в первые дни начала полевых работ.

Предложить Наркомзему СССР и Наркомсовхозов СССР разработать применительно к особенностям отдельных республик, краев и областей и в декадный срок дать на места указания об обработке весной зяби и о применении весеннего боронования озимых культур.

3. Установить, что в каждом колхозе и совхозе должна быть организована приемка обработанных для посева и засеянных площадей по качеству произведенной работы, причем приемка полей должна производиться в колхозах непосредственно председателем колхоза, а в совхозах старшим агрономом или управляющим отделением.

VII. О сроках сева

1. Утвердить **предельный срок посева** пшеницы, овса и ячменя для Крымской АССР, Азербайджанской ССР, Грузинской ССР, Армянской ССР, Киргизской ССР, Узбекской ССР, Таджикской ССР, Туркменской ССР, АССР Немцев-Поволжья, Калмыцкой АССР, Молдавской АССР, Казахской ССР, Башкирской АССР, Чечено-Ингушской АССР, Дагестанской АССР, Кабардино-Балкарской АССР, Северо-Осетинской АССР, для Азово-Черноморского и Северо-Кавказского краев и для Донецкой, Одесской, Днепропетровской, Харьковской, Южно-Казахстанской, Западно-Казахстанской, Актюбинской, Сталинградской, Саратовской и Оренбургской областей в 6—9 рабочих дней, а предельный срок посева по зяби в перечисленных республиках, краях и областях — в 4—5 рабочих дней.

Для всех остальных республик, краев и областей предельный срок посева указанных культур установить в 9—11 рабочих дней, а посева по зяби в 6— 7 рабочих дней.

2. Обязать советы народных комиссаров союзных и автономных республик, краевые, областные и районные исполкомы обеспечить **начало рядового сева** по мере подсыхания почвы на отдельных участках, не дожидаясь общего подсыхания почвы в целом по бригаде, а тем более по колхозу. При этом не допускать чрезмерной торопливости при посевах кукурузы и гречихи и посева их в непрогретую почву.

3. Установить, что посев хлопчатника должен быть произведен в минимально сжатые сроки, а именно в 7—9 рабочих дней по поливным районам и в 4—6 рабочих дней по неполивным районам с тем, чтобы весь посев хлопка был закончен не позднее 5 мая.

4. Посев сахарной свеклы начать одновременно с посевом ранних колосовых культур и закончить не более чем в 7—9 рабочих дней.

5. Посев льна-долгунца произвести в ранние и сжатые сроки с тем, чтобы закончить его в 5—7 рабочих дней. Не допускать посева льна в грязь, а также в плохо разработанную почву.

Посев конопли произвести в 3—6 рабочих дней в тщательно подготовленную прогретую почву.

VIII. Об удобрении почвы

1. Утвердить план вывоза навоза на поля колхозов на 1937 г. в размере 675 миллионов возов, из них к весне 350 миллионов возов, план заготовки торфа для удобрений в размере 30,4 миллиона тонн и план известкования в размере 680 тыс. тонн с распределением по республикам, краям и областям, согласно приложения № 18.

2. Утвердить план вывоза навоза на 1937 год для совхозов Наркомсовхозов в размере 6,1 миллиона тонн, в том числе к весне 4,3 миллиона тонн и для совхозов Наркомпищепрома 3 миллиона тонн, обязав эти наркоматы довести план вывоза навоза до каждого совхоза одновременно с планом весеннего сева.

3. Обязать директоров МТС и совхозов и председателей колхозов обеспечить правильное хранение и использование навоза, следить за надежным складыванием его при вывозе в навохранилища и на поля, не допускать небрежного разбрасывания и несвоевременной заделки вывезенного на поля навоза, а также мобилизовать и своевременно вывезти на поля все имеющиеся ресурсы местных удобрений.

4. Установить завоз **минеральных удобрений** к весеннему севу, включая завоз в IV квартале 1936 года (в тысячах тонн):

	Аммиачные	Суперфосфат	Калийные	Фосфоритная мука
По Наркомзему СССР	279,7	894,7	233,6	350,0
по Наркомпищепрому СССР	11,1	57,2	25,4	6,4
по Наркомсовхозам СССР	1,8	10,6	11,2	13,0

5. Обязать Наркомзем СССР, Наркомземы республик, краевые и областные земельные управления и директоров МТС при распределении минеральных удобрений удовлетворять в первую очередь колхозы, обеспечившие высокое качество обработки почвы и мобилизовавшие ресурсы местных удобрений.

Обратить особое внимание земельных органов, директоров МТС и совхозов и правлений колхозов на необходимость обеспечить полное использование минеральных удобрений, не допуская потерь при их перевозке и хранении.

IX. О под'еме и обработке чистых паров

1. Утвердить **план под'ема чистых паров в колхозах** в размере 29050 тысяч гектар, в том числе ранних и черных паров на площади 22200 тысяч гектар с распределением по республикам, краям и областям, согласно приложения № 19.

2. Установить **план под'ема чистых паров для совхозов** Наркомсовхозов в 2892 тысячи гектар, для совхозов Наркомпищепрома 231,3 тысячи гектар.

3. Предложить советам народных комиссаров союзных и автономных республик, краевым и областным исполкомам, Наркомзему СССР, Наркомсовхозов СССР и Наркомпищепрому СССР довести план под'ема чистых паров, в том числе план всходов ранних паров, до совхозов и колхозов одновременно с планом ярового сева.

4. Председатели колхозов, директора МТС и совхозов обязаны обеспечить тщательный уход за парами, очищая их от сорняков, по мере их появления, и произвести на парах не менее двух обработок (культивация и перепашка), а на засоренных участках не менее трех обработок в течение лета.

X. О закладке полезащитных лесных полос

1. Утвердить **план посадки полезащитных лесных полос** на весну 1937 года в колхозах на площади в 83 тысячи гектар и в совхозах Наркомсовхоза на площади в 5 тысяч гектар, посев и закладку лесных питомников в колхозах на площади в 4,6 тысяч гектар и в совхозах Наркомсовхозов на площади в 1,5 тысячи гектар и подготовку почвы для осенних посадок полезащитных лесных полос в колхозах на площади 88 тысяч гектар и в совхозах Наркомсовхозов на площади в 20 тысяч гектар с распределением по республикам, краям и областям, согласно приложения № 20.

2. Обязать Наркомзем СССР, Наркомсовхозов СССР, советы народных комиссаров союзных и автономных республик, краевые, областные и районные исполкомы и директоров МТС довести план лесопосадок до колхозов и совхозов до 1 марта с. г., обеспечить проведение лесопосадочных работ весною в течение 10 дней от начала сева ранних зерновых культур, провести подсаживание выпавших лесопосадок прошлых лет и обеспечить охрану и уход за лесопосадками.

* * *

Совет Народных Комиссаров Союза ССР обязывает Наркомзем СССР, НКСовхозов СССР, НКПищепром СССР и местные советские органы, директоров МТС и совхозов, а также правления колхозов безусловно обеспечить полное и точное выполнение государственного плана весеннего сева на 1937 г. и организовать работу по весеннему севу в каждом колхозе и совхозе таким образом, чтобы на основе дальнейшего развертывания стахановского движения в колхозах и совхозах и полного использования материально-технических средств колхозных и государственных организаций добиться в 1937 г. значительного под'ема урожайности всех культур.

Председатель Совета Народных Комиссаров Союза ССР

В. МОЛОТОВ.

Управляющий Делами Совета Народных Комиссаров Союза ССР

И. МИРОШНИКОВ.

Москва, Кремль, 2 февраля 1937 г.

Приложения к постановлению СНК Союза ССР*)

Приложение № 2.

План ярового сева на 1937 год по секторам (в тыс. га)

План ярового сева (без трав прошлых лет)	2656,6
В том числе:	
Совхозы	99,4
Колхозный сектор	2532,2
В том числе колхозы	2283,2
Единоличные хозяйства	25,0

Приложение № 3.

План ярового сева на 1937 год по культурам по республикам, краям и областям (в тыс. га)

Все яровые (с травами прошлых лет)	2747,9
План ярового сева	2656,6
В том числе:	
Все зерновые	1520,8
Из них:	
Пшеница	205,4
Овес	583,5
Ячмень	159,3
Кукуруза	10,4
Всего технических культур	403,7
Из них:	
Конопля на волокно	122,5
Сахарная свекла (фабричная)	162,0
Подсолнечник	80,6
Овощи, бахчевые культуры	388,8
В том числе картофель	337,3
Кормовые культуры (без трав прошлых лет)	343,3

Приложение № 4.

План ярового сева на 1937 год в колхозах

1. Зерновые культуры (в тыс. га)

Всего зерновых культур	1454,8
В том числе:	
Пшеница	200,0
Ячмень	149,5
Овес	559,0
Просо	112,5
Гречиха	193,0
Кукуруза	5,0
Бобовые	117,3

2. Технические культуры (в тыс. га)

Всего технических культур	376,5
В том числе:	
Конопли на волокно	110,0
Подсолнечник	80,0
Сахарная свекла	155,0
Лен-кудряш	7,0
Махорка	1,2

3. Овощи бахчевые и кормовые культуры (в тыс. га)

Всего овощебахчевых культур	155,2
В том числе картофель	137,5
Всего кормовых (без трав прошлых лет)	296,7
В том числе:	
Однолетние травы	230,2
Многолетние травы (беспокровные)	5,0
Из них:	
Люцерна	3,0
Кормосмеси	46,5
Кроме того посев подпокровных трав Всего	105,0
В том числе:	
Клевер	100,0

Приложение № 5.

План ярового сева на 1937 год в колхозах, обслуживаемых МТС (тыс. га)

Всего яровых культур (без трав прошлых лет)	2283,2
Из них яровых зерновых	1454,8
В том числе:	
Пшеница	200,0
Овес	559,0
Ячмень	149,5
Сахарная свекла	155,0
Подсолнечник	80,0
Картофель	137,5

Приложение № 6.

План ярового сева на 1937 год в совхозах (тыс. га)

Все яровые в совхозах (без трав прошлых лет)	99,4
В том числе пшеница	5,4
Наркомсовхозов:	
Все яровые	16,6
В том числе пшеница	2,5
Наркомзема СССР:	
Все яровые	17,5
В том числе:	
Пшеница	1,0
Наркомпищепрома:	
Все яровые	48,2
В том числе:	
Пшеница	1,5
Сахарная свекла	12,2
Прочих наркоматов, учреждений и организаций:	
Все яровые	17,1
В том числе пшеница	0,4

Приложение № 7.

План посева многолетних трав на лугах и пастбищах в 1937 году (в тыс. га)

Колхозы	5,0
Всего	5,0

Приложение № 8.

План посева сортовыми семенами яровых зерновых культур в колхозах на 1937 год (в тыс. га)

Всех сортовых посевов	804,0
В том числе:	
Пшеница	150,0
Овес	532,0
Ячмень	35,0
Кукуруза	1,0
Бобовые	21,0

Приложение № 9.

План посева сортовыми семенами яровых зерновых культур в совхозах Наркомсовхозов на 1937 год (тыс. га)

Всего сортовых посевов	6,7
В том числе пшеницы	2,5

Приложение № 10.

План сортовых посевов картофеля в колхозах в 1937 году (тыс. га)

Курская область	90,0

Приложение № 11.

План закладки семенников клевера широкорядным посевом и закладки семенников лугопастбищных трав в колхозах в 1937 году (тыс. га)

План закладки семенников клевера широкорядным посевом	6,0

Приложение № 12.

План оставления семенников многолетних трав в 1937 году (тыс. га)

Всего	28,7
Из них:	
В совхозах	
Всего	5,0
В том числе:	
Наркомсовхозов	0,4
Наркомпищепрома	3,8
В колхозах:	
Всего	23,7
В том числе:	
Клевер	20,0
Люцерна	0,4
Эспарцет	3,3

Приложение № 14.

Задание по урожайности зерновых культур на 1937 год (в центнерах с гектара)

Курская область	11,0

Приложение № 15.

Задание по урожайности конопли (волокна), подсолнечника, льна-кудряша, табаков и махорки на 1937 год (в центнерах с гектара)

Конопли (волокно)	4,5
Подсолнечник	10,3
Лен-кудряш	6,5
Махорка	18,5

Приложение № 16.

Задание по урожайности картофеля на 1937 год (в центнерах с гектара)

Курская область	130,0

Приложение № 17.

План посева яровизированными семенами зерновых культур в колхозах на 1937 год (в тыс. га)

Курская область	105,0

Приложение № 18

План вывоза навоза, заготовки торфа на удобрение и известкование почвы в колхозах в 1937 году

Вывоз навоза (тыс. возов):	
Всего	22500
В том числе зимне-весенний вывоз	12000
Заготовка торфа (тыс. тонн)	250

Приложение № 19.

План вспашки чистых паров в колхозах в 1937 году (в тыс. га)

Всего чистых паров	1125,0
В том числе фаллов	800,0
Срок окончания вспашки ранних паров	20/V

Приложение № 20

План лесопосадочных работ на весну 1937 года

Лесные питомники (га):	
В колхозах	150
Подготовка почвы (тыс. га):	
В колхозах	1,0

*) Во всех приложениях цифры относятся только к Курской области.

Товарищу СТАЛИНУ

Обращение, принятое расширенным пленумом центрального комитета об'единенной социалистической партии Каталонии

«Собравшись на пленуме центрального комитета об'единенной социалистической партии Каталонии в исторический для нашего народа момент, мы шлем тебе, товарищ Сталин, наш восторженный большевистский привет. Нас всех вдохновила твоя историческая телеграмма испанской коммунистической партии, с которой мы полностью об'единены в совместной борьбе наших народов.

Мы посылаем тебе пламенный привет пленума партии, созданной на основе пролетарского единства в первые же дни антифашистской войны и ставящей себе в качестве основной задачи организацию единства всех передовых и прогрессивных сил нашей страны для обеспечения победы. В твоем лице мы приветствуем великий народ Советского Союза, который оказывает нам ценою больших жертв моральную и материальную помощь. Об этом никогда не забудет испанский и каталонский народ, который ныне собирает средства, чтобы в знак своей благодарности за помощь и жертву советского народа преподнести ему новый «Комсомол».

Приветствуя тебя, мы выражаем нашу солидарность с советским народом, который борется против контрреволюционных предателей и саботажников—троцкистов, пытающихся по приказу провокационного фашизма ослабить великую родину международного пролетариата, чтобы отдать ее фашистским агрессорам. Мы в Каталонии в эти тяжелые часы тоже вынуждены бороться против раскольнической фашистской провокации в пользу Франко—Муссолини—Гитлера, против троцкистов и мы приветствуем советскую юстицию, которая полностью разоблачила источники и цели их контрреволюционной деятельности.

Мы шлем тебе этот привет и обещание, что мы сумеем теснее сплотить наши ряды и напрячь все усилия, чтобы выковать крепкое единство нашего народа. Мы обещаем, что, несмотря на вторгнувшуюся в нашу страну коалицию международного фашизма, мы будем вести наш народ рука об руку с братскими народами Испании и решительной победе нашей демократической республики нового типа.

По поручению расширенного пленума центрального комитета об'единенной социалистической партии Каталонии:

Генеральный секретарь—КОМОРЕРА».

Положение на фронтах в Испании

БИЛЬБАО, 3. (Спецкор. ТАСС). На бискайском фронте в районах Эльгето, Ордунья и Элоррио происходят ружейная и пулеметная перестрелка. На участке Ороско—Барамбио, северо-восточнее Амуррио, республиканская артиллерия успешно обстреливала позиции мятежников.

На астурийском фронте республиканская артиллерия обстреливает укрепленные позиции мятежников у входа в город Овиедо. Под обстрел республиканской артиллерии попал отряд мятежников и несколько грузовиков с боеприпасами. Грузовики были уничтожены и большинство солдат отряда убито.

В районе Наранко (гора на северо-западе от Овиедо) идет артиллерийская перестрелка.

ПАРИЖ, 4. Во вчерашнем вечернем сообщении Комитета обороны Мадрида говорится, что на центральном фронте самолеты мятежников бомбардировали деревню Гараера в секторе Кастуэра. Есть жертвы среди населения.

В секторе Аранхуэса в Альгадоре мятежники атаковали линии правительственных войск. Республиканцы, перейдя в контратаку, принудили мятежников отступить.

Действия правительственной авиации

ВАЛЕНСИЯ, 4. Как передает агентство Фабра, испанское министерство авиации и морского флота сообщает, что эскадрилья двухмоторных республиканских самолетов подвергла бомбардировке пушечный завод Сан Фернандо в провинции Кадикс и железнодорожную станцию в Бобадилья, разрушив железнодорожное депо. Эскадрилья бомбардировала также отряд мятежников в секторе Марбелья. Другая эскадрилья двухмоторных самолетов бомбардировала аэродром в Гренаде, разрушив ангар и шоссе. Все самолеты благополучно возвратились в свою базу. Правительственная авиация, охраняющая Малагу, сбила два «Гейнкеля» (немецкие самолеты).

Германия не прекращает помощи мятежникам

ВАЛЕНСИЯ, 4. Как передает агентство Фабра, испанское министерство авиации и морского флота получило из официального источника информацию, которая показывает, что Германия беспрерывно продолжает оказывать военную помощь мятежникам. Полученные министерством сведения подчеркивают, что в ночь с 31 января на 1 февраля 10 или 12 германских самолетов «Юнкерс» пролетели над Швейцарией, держа курс в юго-западном направлении. Самолеты, вне всякого сомнения, направлялись в Бургос. По словам швейцарского офицера-летчика, германские самолеты пролетали на высоте 2,5—3 тысяч метров со скоростью около 300 клм. в час.

НЕУДАВШИЙСЯ ВИЗИТ

ШАНХАЙ, 3. Демонстративно торжественная встреча германского крейсера «Эмден», прибывшего в Китай в качестве «дружественного посла» фашистской Германии, не удалась. Печать явно игнорировала официальные приемы в Нанкине. Посещение же крейсером Шанхая кончилось весьма скандально для фашистских «друзей» Китая. Приглашенные вчера на борт крейсера представители китайской печати сегодня отвечали на «радушный» прием дружным молчанием в газетах. Только газета «Либао» поместила резкую передовую по поводу посещения Шанхая этим крейсером, который, по словам газеты, «носит имя своего знаменитого предшественника лишь в силу возлагаемых германским правительством надежд на то, что он еще лучше послужит делу уничтожения человечества». Далее газета пишет: «Безусловно, Гитлер идет по стопам Вильгельма II. Когда мы видели вчера крупные орудия на борту «Эмдена», мы легко представляли себе жуткие пытки германских масс, хлеб от мяса которых были превращены в эти орудия».

Манчжуро-монгольские войска готовятся к новому вторжению в Суйюань

ШАНХАЙ, 3. По сообщению газеты «Синьвеньбао», манчжуро-монгольские войска заканчивают подготовку нового вторжения в Суйюань. По сведениям газеты, наступление манчжуро-монгольских войск ожидается в 10-х числах февраля.

Заместитель военного министра нанкинского правительства Чжень Чен в интервью с представителем агентства Сентрал ньюс в Тунтуани заявил, что нанкинское правительство решило очистить от бандитов не только Суйюань, но и северную часть провинции Чахар. Чжень Чен подчеркнул, что, если в Северном Чахаре, превратившемся в базу операций манчжуро-монгольских войск, не будет восстановлена китайская власть, то восстановление мира в северной и восточной части Суйюаня будет невозможно.

Процесс данцигских коммунистов

БЕРЛИН, 3. Данцигские газеты сообщают о процессе 35 человек, обвиняемых в принадлежности к нелегальной коммунистической партии в Данциге.

Главный обвиняемый Рытевский приговорен судом к 5 годам каторги, обвиняемый Вышецкий—к 3 годам каторги. 14 человек приговорены в общей сложности к 29 годам тюремного заключения. Остальные обвиняемые приговорены к тюремному заключению на сроки от 3 месяцев до одного года. Следует подчеркнуть, что подсудимые были арестованы на основании предательских показаний нескольких данцигских троцкистов.

После смены японского кабинета

Бюджетные ассигнования на военные цели сокращаться не будут

ТОКИО, 3. Агентство Домей цуши сообщает, что совет министров Японии сегодня постановил не распускать нижнюю палату. Одновременно, как передает агентство, совет министров решил немедленно начать переговоры с обеими палатами, чтобы они приняли решение о добровольной отсрочке возобновления деловой работы парламента до 10 февраля. Эта отсрочка будет использована правительством Хаяси для пересмотра бюджета 1937—38 года и законопроектов, внесенных в парламент правительством Хирота. Весьма возможно, пишет агентство, что правительство Хаяси откажется от части законопроектов, разработанных правительством Хирота, однако конкретных решений по этому вопросу еще не имеется.

В отношении пересмотра бюджетного проекта 1937—38 года министр финансов Юки, по словам агентства, сегодня заявил, что совет министров, «вполне понимая важность внутреннего и внешнего положения Японии», не намерен ни в какой мере сокращать проекты бюджетных расходов по военному и морскому министерствам. Военный министр Накамура и морской министр Новай, по словам агентства, встретили это заявление Юки с большим удовлетворением.

Совет министров сегодня обсудил также вопрос об опубликовании декларации о политике правительства и решил, что в декларацию должны войти «планы всех министров». Поэтому разработка декларации будет закончена не ранее 5 февраля.

Агентство указывает, что политические партии, по всем данным, пойдут навстречу просьбе кабинета об отсрочке возобновления деловой работы сессии и соответствующие решения будут вынесены обеими палатами вероятно 4 февраля.

Обострение стачки на предприятиях „Дженерал моторс"

НЬЮ-ЙОРК, 3. В городе Флинте (штат Мичиган) администрация «Дженерал моторс» добилась судебного приказа об удалении в 24-часовой срок бастующих из корпусов двух предприятий «Дженерал моторс». Бастующие не покидают этих корпусов уже 5 недель. Судебный приказ запрещает также пикетирование (организация бастующими рабочими застав вокруг предприятий, охваченных стачкой). Полиция и войска готовятся провести этот приказ в жизнь. У здания предприятия «Шевроле» установлены пулеметы. Здание этого предприятия было занято бастующими вчера после ожесточенного столкновения с охраной, приведшего к ранению 25 рабочих. Полиция арестовала 6 профсоюзных активистов. В город Флинт на подкрепление местным войскам отправлено дополнительно 1300 солдат.

„СКИПЕР"—ГОВОРЯЩИЙ АВТОМАТ

Вы идете по выставке. Ваше внимание привлекает экспонат конопли, достигающий большого роста. Подходите ближе и вдруг слышите голос невидимого человека: «Дорогой товарищ! Обратите внимание на исключительный экземпляр южной конопли, выращенной звеньевым колхоза «Красный окоп», Кобышевского района, товарищем Клеповым Николаем», и т. д.

Это говорит «Спикер» — говорящий автомат — изобретение нашего советского инженера связи тов. Лукачерь В. Четыре таких автомата, выполняющих роль экскурсоводов, будут установлены в виде опыта на Курской областной конопледводческой выставке и затем использованы на Всесоюзной сельскохозяйственной выставке, открывающейся в этом году в Москве.

«Спикер» снабжен фотоэлементом, который приводит в действие аппарат, когда перед ним появляется посетитель, и выключается автоматически, как только посетитель уйдет из поля его «зрения».

Применение такого автомата разнообразно. Он, например, может быть присоединен к телефону и в ваше отсутствие ответит на вызов то, что вы ему «прикажете» перед уходом из дома, т. е. воспроизведет то, что будет вами записано на пленку.

На снимке: электромонтер конопледводческой выставки тов. Сизов за установкой адаптера (усилителя) на пленке автомата «Спикер».

Фото БОГДАНЧИКОВА.

На снимке: американский матрос Лоуренс Симпсон на пристани Нью-Йорка после прибытия из Германии, где он в течение 18 месяцев занимался в концлагере за распространение коммунистической литературы. Симпсон имеет значок бастующих моряков, членов Международного союза моряков.

Арктический перелет Москва—Уэллен

В ближайшие дни из Москвы в грандиозный арктический перелет отправится известный летчик-орденоносец тов. Ф. В. Фарих. Кроме тов. Фариха—командира корабля—экипаж самолета состоит из второго пилота тов. Пацыко, штурмана тов. Штепенко, борт-механиков тт. Чагина и Демидова.

Тов. Фарих и его экипаж предполагают вылететь из Москвы утром 6 февраля. Испытание оборудования и моторов показало, что самолет «СССР Н-120», на котором летят отважные пилоты полностью подготовлен к ответственному перелету.

Маршрут перелета: Москва — Казань —Свердловск — Красноярск — Иркутск — Якутск — Верхне-Колымск — Анадырь — Уэллен. Затем по побережью Великого Северного морского пути пилоты посетят все полярные станции. Общее протяжение маршрута — свыше 19000 клм.

Цель перелета — проложить кратчайшую зимнюю трассу до мыса Дежнева и далее по всему Северному морскому пути обследование всех полярных станций, доставка станциям почты, газет, материалов Всесоюзного и Всероссийского С'ездов Советов.

Подобный зимний перелет совершается впервые.

Перелет рассчитан, примерно, на три месяца.

Решения всепольского с'езда ППС

ВАРШАВА, 3. Вчера в Рыноке закрылся всепольский с'езд ППС (польской социалистической партии). Газета «Курьер поранны» приводит два постановления с'езда, определяющие отношение ППС к вопросам создания единого фронта польских рабочих и вооружений Польши.

В первом постановлении говорится, что с'езд ППС подтверждает свое старое решение, отклоняющее предложение коммунистической партии Польши об установлении единого рабочего фронта.

В другом постановлении об отношении ППС к вопросу вооружений польского государства, между прочим, говорится: «Во имя обеспечения независимости польского государства с'езд считает необходимым поднять обороноспособность страны на такой уровень, чтобы Польша могла в любой момент отразить угрожающую ей извне опасность».

В последний час

МЯТЕЖНИКИ ГОТОВЯТ НОВУЮ АТАКУ НА МАЛАГУ

ЛОНДОН, 4. Сообщения из Гибралтара говорят о концентрации (сосредоточении) флота мятежников в Алжесирасе. Полагают, что эта концентрация связана с подготовкой к новой атаке мятежников на Малагу. В Алжесирасе находятся также германские военные корабли «Адмирал граф Шпее» и «Кельн». Среди судов мятежников, находящихся в Алжесирасе,—крейсера «Канариас», «Балеарес» и «Адмиранте Сервера», один миноносец и несколько вооруженных тральщиков.

По сообщению «Таймс», на судах мятежников находятся немцы и итальянцы-артиллеристы.

Антиправительственный выпад нижней палаты японского парламента

ТОКИО, 4. Совет старейшин нижней палаты по предложению представителей партий минсейто и сейюкай 3 февраля отклонил предложение правительства Хаяси о добровольной отсрочке работ парламентской сессии до 10 февраля. Кабинет ответил на это опубликованием сегодня императорского указа о перерыве работ парламентской сессии на 7 дней, т. е. до 10 февраля. Одновременно официально об'явлено, что кабинет взял обратно из парламента все законопроекты, внесенные туда правительством Хирота при открытии деловых работ парламентской сессии 21 января.

Комментируя позицию совета старейшин, агентство Домей цуши называет отказ политических партий от отсрочки парламентской сессии беспримерным. «Поведение политических партий в данном вопросе,—заключает агентство,—свидетельствует об их недовольстве новым правительством».

Об извращениях революционной законности и администрировании в Касторенском районе

Постановление Уполномоченного Комиссии Партийного Контроля при ЦК ВКП(б) по Курской области от 29 декабря 1936 г.

Проверкой Уполномоченного КПК при ЦК ВКП(б) по Курской области установлено, что в Касторенском районе имеет место массовое снятие и перемещение без оснований председателей колхозов, часто помимо воли общего собрания колхозников, этим самым грубо нарушен Сталинский устав с.-х. артели. За 10 месяцев 1936 г. из 73 пред. колхозов сменено 47 человек.

Проверкой установлены факты грубого извращения революционной законности, выразившиеся в незаконном из'ятии имущества и наложении денежных штрафов на колхозников и единоличников, особенно по Меловскому, Успенскому и Верхотонинскому сельсоветам.

Установлены совершенно недопустимые факты осуждения лиц заочно без ведения следствия.

Исходя из этого, Уполномоченный КПК при ЦК ВКП(б) по Курской области и Партколлегия при Уполномоченном КПК **постановляет:**

1) Райпрокурора **Зюзина** за преступное отношение к своим обязанностям и за необоснованные аресты и вынесение приговора без следствия и заочно, будучи нарсудьей, как разложившегося, с работы райпрокурора снять и исключить из членов ВКП(б).

2) Зав. райфо **Щепихина**—члена ВКП(б) с 1925 г.—за искривление линии партии в деле налоговой политики и наличие отдельных фактов применения незаконного из'ятия имущества у единоличников и колхозников—из партии исключить. Принять к сведению заявление секретаря РК ВКП(б), что **Щепихин** народом осужден к 1 году принудработ.

3) Поручить Партколлегии КПК при Уполномоченном КПК при ЦК ВКП(б) по Курской области в месячный срок рассмотреть правильность наложения партвзысканий Касторенским РК ВКП(б) на членов партии за 1936 г.

4) О фактах применения методов администрирования в партийной работе со стороны второго секретаря райкома т. **Алтунина** и допущение им произвола по отношению отдельных коммунистов—разобрать особо в его присутствии.

5) Предложить бюро Касторенского РК ВКП(б) принять необходимые меры к исправлению выявленных проверкой Уполномоченного КПК при ЦК ВКП(б) по Курской области извращений в методах руководства и нарушений революционной законности, имевших место в районе.

6) Предложить райкому ВКП(б) в ближайшее время собрать общее районное партийное собрание, на котором поставить доклад представителя Уполномоченного КПК при ЦК ВКП(б) по Курской области по раз'яснению настоящего решения.

Уполномоченный КПК при ЦК ВКП(б) по Курской области ЧУБИН.

За секретаря Партколлегии при Уполномоченном КПК по Курской области КУЗНЕЦОВ.

СТАХАНОВСКИЙ ДЕКАДНИК

ДОЛГОРУКОВО. В ответ на сталинскую помощь нашей области колхозники артели им. Калинина обратились через районную газету к колхозникам района с призывом организовать стахановский декадник по сбору местных удобрений. Призыв подхвачен, с 1 по 11 февраля в районе проводится стахановский декадник.

Калининцы уже собрали 57 центн. фекалий, 11 центн. птичьего помета, 10 центн. золы и вывезли на поля 130 центн. навоза.

П. ПЛОХИХ.

СВОДКАМИ ОТГОРОДИЛИСЬ ОТ ЖИЗНИ

На днях Ивнянский район впервые за несколько месяцев созвал всех агрономов района на совещание по подготовке к проведению сева. Это совещание, как в зеркале, отразило порочный стиль руководства сельским хозяйством района, районных организаций.

Все выступавшие приводили в своих речах массу цифр, на все лады комментировали сводки—и никто не указал конкретных причин недочетов, путей к их быстрейшему изжитию. О кадрах, о людях, решающих успех дела, не было сказано ни слова.

Агроном—важная фигура в колхозной деревне. Но председатель райисполкома Давыдов вызвал к агроному лишь на пару минут. Заместитель райзо Шеховцов произнес большую речь, настоятельно требуя коренной перестройки работы. Но в чем конкретно должна заключаться эта перестройка—Шеховцов так и не сказал.

Неудовлетворенными раз'ехались агрономы по колхозам. Им придется работать так же, как и раньше...

Поверхностное руководство колхозами, основанное исключительно на статистике, на сводках, общие директивные указания по системе: «всем, всем», незнание особенностей колхозов—характерные черты деятельности райзо.

В районе неблагополучно с семенами. В колхозах имени ОГПУ, им. Ворошилова, им. Варейкиса засоренность семян сорняками достигает 7 — 10 процентов, в артели «Вперед» семена заражены клещом и т. д. А райзо пишет и пишет.

«Осведомленность» райзо о колхозах зачастую приводит к неожиданным казусам. Райзо все время полагал, что в курасовском колхозе засыпано лишь 16 центнеров семян, и бомбардировал его грозными директивами. Оказывается, эта артель засыпала в сеялки 250 центнеров семян.

Большинству колхозов района прирезано за счет совхозов очень много земель, что требует некоторой перестройки севооборотов. Но и в этом направлении ничего путного не сделано.

В прошлом году главным образом из-за недостатка культиваторов затянули весенний сев. От культиватора в большой степени будут зависеть и в этом году посевные темпы и качество—надо прокультивировать свыше 12 тысяч гектаров зяби. Но как идет ремонт культиваторов, завезятся ли новые в район,—райзо не знает и не желает знать.

Из имеющихся в районе 1000 плугов отремонтировано 249, из 145 сеялок—17.

В прошлом году райзо не выполнил плана подготовки и переподготовки колхозных кадров. Вместо 148 бригадиров-полеводов было подготовлено 70, вместо 744 звеньевых—559, вместо 60 счетоводов—30 и т. д.

Прошлогодняя недоделка кадров продолжается и сейчас. Открыто—и то на-днях—лишь 5 кустовых курсов звеньевых. Но и эти курсы не укомплектованы. Курсанты занимаются в холодных помещениях. Нет скамеек, столов, нет керосина для освещения.

Такова забота о кадрах. Об этой «заботе» говорит и тот факт, что в районе за год снято 23 председателя колхоза и 37 бригадиров.

Работники райзо любят поучать, что надо стахановцам сельского хозяйства оказывать повседневную помощь, помогать их совершенствоваться в овладении техникой, способствовать широкому внедрению стахановских методов труда в колхозах.

Все это лишь разговоры. Пластыри помочь стахановцам, председателям колхозов, бригадирам, звеньевым: составить планы на весенние работы, развернуть учебу, превратить колхозные хаты-лаборатории в центры агропропаганды, но эти мероприятия так и остались на бумаге.

Достаточно посмотреть обширную переписку райзо с колхозами, чтобы окончательно убедиться в канцелярско-бюрократических методах руководства.

Приказ и сводка преобладают во всей деятельности райзо, это учреждение превратилось в плохонькую канцелярию.

Этому способствуют и руководящие районные организации. Райком партии и райисполком о существовании земельного отдела вспоминают лишь, когда нужны цифровые данные. Кроме сводок они с райзо ничего не спрашивают.

Ф. ЧЕМПЛИЕВИЧ.

Колхоз Вольный труд", Бесединского района, заканчивает ремонт инвентаря к весенним полевым работам.

На снимке: колхозный кузнец тов. Давыдов за ремонтом плуга.

Фото ШЕХОВЦОВА.

НА ПАРТИЙНЫЕ ТЕМЫ

Голос коммунистов швейной

Партийное собрание на курской швейной фабрике, приветствуя решение ЦК ВКП(б), одобряло постановление 15-го пленума Обкома ВКП(б), укрепивших руководство областной партийной организации.

Ошибки Обкома партии и бывшего первого секретаря тов. Иванова подверглись на собрании суровой большевистской критике.

— В практике Областного комитета и тов. Иванова жилая связь отсутствовала не только с районами, ее не было у Обкома и с крупнейшими ведущими предприятиями города Курска, которые находятся под боком у Обкома. На швейной фабрике тов. Иванов никогда не был, а ведь здесь занято около тысячи человек рабочих, — говорит член партии т. Бирюков.—Правильно поступил ЦК ВКП(б), своевременно освободив тов. Иванова от обязанностей первого секретаря Обкома партии.

Помимо критики ошибок Обкома ВКП(б), коммунисты вскрыли много недостатков в работе горкома и Ленинского райкома партии.

Об этих недостатках тов. Шумахер говорит следующее:

— Инструктора, которые должны направлять работу первичных парторганизаций, редко, да и то поверхностно, интересуются жизнью парторганизации нашей фабрики. Тов. Мельников (бывш. инструктор горкома ВКП(б) состоял на учете в нашей парторганизации, но он являлся к секретарю парткома только тогда, когда наступало время платить членские взносы. Ни совета, ни помощи от него мы не получали. Инструктор Дзержинского райкома партии бывал в парторганизации, когда райкому требовались какие-либо сведения. Теперь наша парторганизация находится в зоне инструктора Ленинского райкома партии тов. Шпароблат, и он, по примеру первых двух инструкторов, в работе организации не помогает.

Секретарь парткома тов. Евдокимов рассказывает:

— В ноябре по телефону ко мне позвонил секретарь горкома тов. Райзман и предупредил, что на бюро горкома партии поставлен отчет парткома фабрики о партмассовой работе в ночных сменах. Обследовать работу горком прислал инструктора тов. Улятенко. Как он знакомился с работой? Пришел, ничего не спросил о работе, но зато много кричал и упрекал:

— Ты негоден, как руководитель парторганизации, тебе попадет от бюро горкома.

«Обследовав» таким образом работу, он удалился, пообещав написать резолюцию к заседанию бюро.

В день отчета я предупредил тов. Райзмана, что ночных смен у нас нет. Тогда, чтобы не сорвать вопроса с повестки дня, тов. Райзман предложил мне докладывать о работе в других сменах.

Этот случай лишний раз подтверждает, что секретари горкома плохо знают предприятия, которыми руководят.

Решение ЦК ВКП(б) от 2 января и постановление 15-го пленума Обкома партии помогли коммунистам вскрыть много недостатков в работе и своей первичной парторганизации.

Партком нарушал внутрипартийную демократию. Коммунисты в течение года ни разу не слушали доклада об его работе.

— Плохо занимается партком воспитанием коммунистов, — говорит т. Лемешева. — Взять хотя бы кружок по истории партии. Там за год сменилось три пропагандиста. Ни один из них не знал своих слушателей, поэтому многие из них не научились работать над собой. Слаба в кружке дисциплина. Тт. Ерасимова, Снеговой, Салов занятия часто пропускают. Готовятся они к ним плохо.

С производственным обучением коммунистов дело обстоит еще хуже. Тов. Шумахер, Басова, Салов, Ерасимова и другие беспрерывно перебрасываются с одной работы на другую.

— Я перепробовал все специальности на фабрике, — говорит коммунист тов. Бочаров, — и никак не могу закрепиться на одной работе. Не успеешь освоить одно дело, как дирекция перебрасывает тебя на другое. При таком положении повышать свою деловую квалификацию нельзя, тем более, что техническая учеба на фабрике не налажена.

Секретарь парткома тов. Евдокимов и директор фабрики тов. Горелик не ладят между собой. Вот уже несколько месяцев почти на каждом заседании парткома и партсобрании разбираются споры между ними. Спорят по мелочам, а главнейшие вопросы из жизни парторганизации и рабочих фабрики упускают.

— У нас часто практикуется штурмовщина, много сверхурочных работ, рабочим несвоевременно выдается плата за сверхурочные часы, — говорит тов. Заратовская.—Растет брак. Есть обсчеты. Утюжины 18 дней тому назад заявили завкому и дирекции о том, что их обсчитывают, но мер до сих пор никто никаких не принял.

Партийная работа ослабла. Группа сочувствующих не растет. В 1936 году было принято в группу сочувствующих всего три человека. Совещаний с ними не было с октября 1936 года, а по плану они должны проводиться ежемесячно. Среди сочувствующих только шесть стахановцев.

Стенная газета выходит редко. Коммунисты не пишут в нее. Работа с рабкорами — заброшенный участок.

На фабрике в качестве заведующего снабжением работает член партии Глинкина. Она за антипартийные поступки получила от парторганизации несколько выговоров, но ни один из них почему-то не записан в личное дело. Глинкина и сейчас продолжает вести антипартийные разговоры. Партком не интересуется, откуда у Глинкиной такие настроения, либеральничает с ней и не только не разоблачает ее антипартийных действий, а до последнего времени поручал вести политагитацию в цехе.

Политагитация — это важнейшее средство воспитания трудящихся — на фабрике поставлена плохо. Очень редко и мало раз'ясняют рабочим решения партии и правительства. В цехах имеют место вылазки классового врага. О них знают агитаторы парткома и все коммунисты, но отпора этим вылазкам никто не дает.

Коммунисты фабрики в своем решении обязались по-большевистски бороться с недостатками, которые вскрыты решением ЦК ВКП(б) и 15-м пленумом Обкома партии.

Г. ИГНАТЬЕВ.

Копия негодного стиля

(С партсобрания в Облисполкоме).

Президиум Облисполкома копировал методы старого руководства Обкома партии —не берег и не растил советские кадры, не опал районов, засыпал места стандартными директивами. Это признали все коммунисты первичной парторганизации Облисполкома.

«Курская правда» в статьях «Зоны есть, связи нет», «Не любят самокритику в Облисполкоме», «Еще раз о самокритике в Облисполкоме» вскрыла этот негодный стиль. «Курская правда» разкритиковала политически вредную брошюру об организационно-массовой работе советов, где воспевались мнимые достижения.

Авторы брошюры—зав. орготделом тов. Андриянов и его инструктора—сначала пытались игнорировать эту критику. Но факты — упрямая вещь и на партсобрании тов. Андриянов был вынужден признать справедливость нашей критики и добавил, что брошюру читали и одобрили и секретарь парткома т. Семкин, и члены президиума Облисполкома тт. Кислов и Царев.

Партийное собрание признало совершенно правильными указания «Курской правды» и осудило тех, кто пытался их игнорировать. Брошюру решено из'ять, как неправильно ориентирующую районных работников.

Выступавшие ярко изобразили карусель кадров, подмену Облисполкома советско-торговым отделом Обкома ВКП(б) (заведующий отделом тов. Миронов).

Председателей райисполкомов снимал, назначал и перебрасывал Обком без всякого участия Облисполкома. Последний не получал даже записок! Облисполком был обезличен. По заявлению инструктора и сейчас нельзя установить, в каких районах нет председателей райисполкомов. Тт. Царев, Борткэ, Кислов не боролись за свои кадры. А райисполкомы им подражали. Часто снятие председателей сельсоветов даже не оформлялось протоколом райисполкома. Снимали самовольно всевозможные уполномоченные, снимали по телефонному звонку секретаря райкома... По данным орготдела, было снято 448 председателей сельсоветов (цифра далеко неполная), но Облисполком дал согласие на снятие 187. Когда же тов. Андриянов еще раз проверил эту цифру, оказалось не 187, а 55. Но Облисполком не проверял выполнение своих решений, и районы действовали через голову орготдела.

Почти ничего не сделано для подготовки кадров. Неважно идет заочное обучение, а школу советского строительства, не закончив программы, распустили, дав ей проработать только 4 месяца. (Старый Оскол).

Из рук вон плохо воспитывали людей и в самом аппарате Облисполкома. Все инструктора жаловались на формальное руководство ими. Инструктора не расстраивались по зонам. Инструктор Абрамов 8 месяцев не выезжал на места, зарылся в аппарате и инструктор Бутенко. При выездах больше занимались фотографированием недостатков, чем исправлением их. Опыт инструкторов не обобщался.

Работа райисполкомов и сельсоветов глубоко не изучалась. Вопросы не ставились принципиально. Повестка президиума была переполнена мелочами, крупные же вопросы, касающиеся жизни районов, решали без вызова представителей с мест. Аппаратным путем составлялся и бюджет. В ряде районов недостроенные дома советов разрушаются, но обкомы не дают денег на окончание строительства, вложенные капиталы омертвлены. (Русский-Брод, Ивня, Ивнянский район).

Ничем не проявила себя партгруппа Облисполкома.

Аппарат Облисполкома очень слаб и мало квалифицирован. Нет в нем четкости, гибкости, настойчивости. Орготдел заметил, что Курский горсовет издал незаконное постановление о распределении жилплощади, но целый месяц все готовил проект решения об отмене этого незаконного постановления тов. Девятова.

«Курская правда» писала о нечуткости к людям в приемной председателя Облисполкома (зав. тов. Прокофьев). Прокофьева сняли, но хаос остался. В приемной лежит не 500, а свыше 2000 жалоб. Часть жалоб уже рассмотрена, но это остается неизвестным Облисполкому. Например, инструктору Бондарю, при заезде в Обоянь, было поручено расследовать 16 жалоб—и все они оказались разобранными.

Тов. Царев отметил, что пленум Обкома совершенно справедливо указал на его ошибки и на неудовлетворительность его выступления. Моя речь,—говорит тов. Царев,—была величиной. Вида провал за провалом в работе облсуда, я об'яснял это слабостью, неумением работать, не понимал, что здесь кроется вредительство злейших врагов народа.

Тов. Борткэ сказал, что вполне правильные решения пленума Обкома дали ему большой политический урок, что он исключительно слабо боролся с недостатками и безобразиями. Будучи начальником облсуда, тов. Борткэ проглядел вредительскую шайку в аппарате земельного управления. Признавая свои ошибки, тов. Борткэ в то же время старался подтвердить, что было очень трудно укомплектовать аппарат облсуда, что секретарь Обкома тов. Иванов не помогал ему, что он сигнализировал Обкому в докладной записке... Отвечая тов. Борткэ, тов. Зелин справедливо заметил, что ссылки на об'ективные условия и докладные записки—это не большевистская постановка вопроса.

Надо отметить, что критика на партсобрании звучала робко, коммунисты очень уклончиво и осторожно критиковали руководителей Облисполкома. Второй недостаток—то, что конкретная программа перестройки работы Облисполкома не была предложена никем из выступавших, хотя все признали, что Облисполком копировал негодный стиль старого руководства Обкома партии.

В. Е.

Нарушают порядок приема в партию

Еще недавно все парторганизации Орла обсуждали вопрос о грубейшем нарушении порядка приема в партию, допущенного в парторганизации больницы № 3. Но в партийном горкоме не сделали выводов из этого факта.

Несколько дней назад здесь рассматривали вопрос о переводе кандидата партии Шаулиной в члены ВКП(б). У тов. Шаулиной документы не оформлены: не заполнена анкета по установленной ЦК ВКП(б) форме и так далее. Несмотря на это, партком вынес более чем странное решение: «Рекомендовать общему собранию перевести Шаулину в члены ВКП(б) (!?).

В. ВОЛГИН.

Обзор печати

Все в той же позиции

8 марта 1936 года вышел первый номер многотиражки **«Отличник финансовой работы»**. Руководители областного финансового управления, дав такой заголовок своей многотиражке, несколько своеобразно понимали ее задачи. Они наметили и последовательно проводили в своем органе показ главным образом отличной работы.

Правда, руководители облфинуправления иногда допускали критику. Но критиковать разрешалось только сельсоветы и районы. В отношении же облфинуправления никакая критика не допускалась. Да и какая может быть критика облфу, когда начальник облфинуправления и редактор многотиражки одно и то же лицо. А между тем больше всего требовалось и требуется критиковать именно облфу, во главе которого до 20 сентября стоял ярый враг народа, контрреволюционер, троцкист Кочкарин.

Уполномоченный Комиссии Партийного Контроля по Курской области и Обком вскрыли в Ясноозерском, Касторенском, Октябрьском, Черемисиновском и других районах преступные действия налоговых работников. Распутывая шаг за шагом всю цепочку преступлений, вскрыли вредительскую шайку, во главе которой стоял начальник облфу, троцкист Кочкарин.

Элементарнейшая обязанность газеты облфинуправления на конкретном примере вскрытого вредительства и саботажа—учить армию финансовых работников повышать классовую бдительность. Можно и нужно было в связи с разоблачением Кочкарина выпустить специальный номер. Разоблачение предательской линии в руководстве облфу являлось основным звеном, ухватившись за которое, можно исправить все извращения и перегибы и поднять всех финансовых работников на действительно отличную работу.

Но этого не случилось. Редакция многотиражки не только не выпустила специального номера, но даже не сообщила, что Кочкарин снят с работы и исключен из партии. А в одной из своих передовиц (см. № 8 за 18 января) она скрывает контрреволюционную сущность его преступлений, заявляя:

«Нельзя более мириться ни дня с системой, облегчающей возможность элементам, которых растил и насиживал бывший зав. облфу, троцкист Кочкарин, срывать организованную работу финансовых органов».

«Срывать организованную работу финансовых органов». Сколь туманно и мягко сказано. И это говорится после 7-го пленума Облисполкома, на котором о Кочкарине и о вредительстве в финансовых органах сказано было с предельной ясностью.

Газета **«Отличник финансовой работы»** не мобилизует армию финансовых работников на повышение революционной бдительности, на большевистскую борьбу. Поэтому-то финансовый аппарат нашей области работает далеко не отлично. Поэтому-то Совнарком РСФСР 20 ноября принял решение, резко критикующее Облисполком и обофу за состояние финансовой работы в области.

Наркомфин РСФСР тов. Яковлева, раз'ясняя на 7-м пленуме Облисполкома решение Совнаркома, начала свою речь с предупреждения, что ей придется «сказать вам достаточную порцию острых вещей». Газета напечатала речь тов. Яковлевой. Но здесь с многотиражкой облфинуправления проводит все тот же преступный срез смазывания ошибок своего руководства. Как раз самые «острые вещи» газета сняла и сократила. Нет в газете следующих мест из речи тов. Яковлевой:

«Президиум Облисполкома не придал надлежащего значения постановлению Совнаркома.

Президиум Облисполкома до сих пор не дал себе отчета в том, насколько тревожно обстоит дело с финансовой работой в Курской области».

Критикуя постановление Облисполкома от 20 сентября, тов. Яковлева говорила:

«Таким образом, по мнению президиума Облисполкома, во всех этих нарушениях виноват Кочкарин и финансовые органы, которые своевременно не сигнализировали о преступных директивах Кочкарина.

Прочитав это постановление, Совет Народных Комиссаров задал себе вопрос: «Где же был Областной Исполнительный Комитет? Разве он не отвечает за состояние финансовой работы в области?». На этот вопрос, конечно, есть только один ответ: Областной Исполнительный Комитет полностью отвечает за состояние финансовой работы в области».

Эта часть выступления тоже не появилась в печати. Цитируемое нами есть очень острая и справедливая критика. Если троцкист Кочкарин сидел в облфу и проводил вредительскую линию, то в этом виноваты не работники низовых финансовых органов, а виноват президиум Облисполкома, который слепо доверял троцкисту и штамповал все его контрреволюционные директивы.

Так и нужно было сказать газете. Но она и на сей раз не изменила своей линии, снова смазав острую критику, снова проявила почтительное благодушие.

Когда благодушие насиживал Кочкарин, это было понятно. Такая линия облегчала ему обделывать свои грязные дела.

Однако с 20 сентября вместо Кочкарина начальником облфу и редактором газеты стал тов. Пантюшин. Позиции же в газете остались прежние.

За последние 6—7 месяцев на финансовом фронте в области произошло много событий. Из них давно следовало бы извлечь необходимые уроки и быстрее перестроить работу финансового аппарата. А между тем мы видим, что руководство этим аппаратом попрежнему остается все на той же позиции благодушия.

В этом отношении новый руководитель облфу и газеты **«Отличник финансовой работы»** очень похож на одного из героев Кузьмы Пруткова. Некое обстоятельство так расстроило одного барона, что он перестал есть и пить. Прочие бароны воюют, бароны пируют, а

Барон фон-Гринвальюс,
Сей доблестный рыцарь,
Все в той же позиции
На лавке сидит.

* * *

Торжествуют благодушие в финансовой работе больше нельзя. Пришла партийным органам, с помощью фигработников-отличников, сдвинуть руководство облфу и газеты с их незыблемых позиций.

Инсценировка пушкинской „Сказки о царе Салтане" во 2-й ливенской средней школе.

Фото Реймер

ВЕЧЕРОМ В КОЛХОЗЕ

Когда на небе зажигаются яркие звезды, люди в колхозе «Красный Перекоп» после трудовых дел читают, веселятся, отдыхают, чтобы завтра с новыми свежими силами встать на колхозную работу.

В один из таких вечеров мы решили записать, как комсомол и девушки, старики и старухи колхоза «Красный Перекоп» проводят свое свободное время. Вот фотография этого вечера.

Большая группа колхозников и колхозниц в помещении правления артели читала газеты и журналы. В другой комнате люди внимательно слушали громкую читку передовой «Правды»: «Троцкистские шпионы, диверсанты, изменники родины».

Бригадир тов. Пожарский Р. Д. играл в шахматы с приехавшим в гости из Воронежской области тов. Лигачевым Д. М. Проиграл Пожарский. Присутствовавший при этом матче секретарь Волоконовского райкома ВКП(б) тов. Колпаков решил сразиться с гостем. Первую партию выиграл, а вторую проиграл.

Неизменный друг посиделок—гармошка в руках комбайнера Мартынова Николая начала исполнять вальс, а потом «Барыню». Животновод Калинин Дмитрий вышел в круг и стал лихо отплясывать. Колхозницы попросили гармониста сыграть краковяк. Взялись за руки и пошли весело выделывать каблуками дробь.

Живоуновогический кружок под руководством ветеринарного фельдшера тов. Колесникова изучал, как предупреждать заболевание овец.

Колхозный клуб заполнен молодежью. Она смотрит пьесу И. Белоусова «Первая кровь» из эпохи 1905 года. Автор постановки — преподаватель курсов трактористов Н. Дикарев.

Посмотрим, что в это время было в хатах колхозников.

Хворостная Екатерина читала в газете «Колхозная правда» статью о Ленине. В семье Алтунина играл патефон. Школьник Иван Дикарев «прорабатывал» журнал «Мурзилка». Учительница Алексеева заканчивала оформление стенгазеты «Сталинские пятилетки».

В хатах колхозников Кравченко и Мартынова изучали Конституцию СССР. Пожилой Тарас Иванович Короткий читал книгу Анны Караваевой «Лесозавод». Немало хат мы встретили, где упорно овладевали общеобразовательными и политическими знаниями.

Позже, когда в клубе окончился спектакль, в разных концах села тремели задорные песни. Особенно часто слышалось:

«Я другой такой страны не знаю,
Где так вольно дышит человек»...

Эта фотография вечера в колхозе красноречиво подтверждает слова лучшего друга колхозников, вождя народов товарища Сталина о том, что «Жить стало лучше, товарищи. Жить стало веселее».

А. ДАРЬИН.

Январь 1937 года.
Колхоз «Красный Перекоп»,
Волоконовского района.

К столетию со дня смерти Пушкина

Краеведческий музей к пушкинским дням

Приближается столетие со дня гибели Пушкина. Краеведческие музеи должны отметить эту дату, рассказав о всех событиях жизни поэта, которые происходили на территории их областей и районов. Наш музей осветит три основных момента: 1. Курские декабристы и Пушкин. 2. Пушкин в Курске. 3. Отношение курского дворянства к Пушкину.

Экспозиция нашего музея «О декабристах» заканчивается рисунком Пушкина, изображающим казненных декабристов с надписью «...и я тут». Это открытое выражение Пушкиным своей симпатии к деятелям 14 декабря.

Николай I решил попытаться сделать Пушкина своим придворным поэтом. Но Пушкин никогда им не стал.

В то же время явный и тайный надзор за поэтом не прекращался. Темный тип на каждом шагу, знал, что элегия Андре Шенье послужила причиной высылки многих лиц в Грузию и провинцию, Пушкин просил о высылке за границу, потом (1828 год) о зачислении в действующую армию, но всякий раз получал отказы. А тут в апреле 1829 года подошла неудача со сватовством за Н. Н. Гончарову. Тогда Пушкин, пренебрегши запрещением, выехал на Кавказ, где были его друзья и брат Лев.

Экспозиция изображает способы передвижения той эпохи: барская карета, общественный дилижанс, дрожки для одного седока. Тут же снимок географической карты первой половины XIX века с указанием «столбовых» дорог.

Из Москвы (имеется красочное изображение площади в Москве начала XIX века) Пушкин отправился первого мая. По пути свернул с прямой Тифлисской дороги в нашу область, чтобы посетить жившего в Орле Ермолова. До 1827 года последний был главнокомандующим на Кавказе, имел репутацию оппозиционера. Пестель рассчитывал на его вооруженную помощь. Николай, снявший с Ермолова «я сму менее всех верю», вынудил его уйти в отставку.

Посещение опального генерала было крупной демонстрацией против царя.

Снимки дают понятие об энергичной внешности Ермолова, изображают дворянские дома средней руки первой половины XIX века, которые можно было видеть в Орле.

Далее в экспозиции идет фото рукописи «Путешествие в Арзрум», с похвалой курскому трактиру, который Пушкин ставил выше харьковского университета, конечно, имевшего на разгром просвещения Голицыными и Шишковыми. В экспозицию введен ряд предметов, найденных летом 1936 года при земляных работах на месте трактира—глиняные трубки, остатки стеклянной и фарфоровой посуды и т. п.

Третья тема—Об отношении к Пушкину курских дворян. Здесь показаны обстоятельства гибели поэта. Поэреты жены Пушкина. Удивительная денежная зависимость поэта от правительства. Вот убийца Пушкина—международный проходимец Дантес, состоящий на русской службе и получавший, кроме официального содержания, еще и тайные выдачи от Николая I. Вот лицемерная систем полина, где «его убийца хладнокровно навел ствол» (Лермонтов). Наконец,—злой гений Пушкина—шеф жандармов Бенкендорф. Пушкин в гробу. Особенно характерен один из рисунков: гроб изображен на фоне закрытой и опечатанной двумя печатями двери в кабинет, где находились его бумаги, страшные для царя.

В витрине помещен листовет первой половины XIX века и несколько изданий пушкинских сочинений, среди них один том посмертного издания, на которое так неохотно подписывались курские дворяне (было распространено только 36 подписных билетов. *) Они считали лишним иметь сочинения Пушкина, который так глубоко понимал тогдашнюю Россию, что Фридрих Энгельс цитировал его в своих статьях, характеризуя русское дворянство времен «Евгения Онегина». («...И почему не нужно золота ему, когда сырой продукт имеет. Отец понять его не мог и земли отдавал в залог». — «Социал-демократ», № 2, стр. 47, Женева, 1890).

В. САМСОНОВ.

*) См. «Курскую правду» за 17 августа 1936 года.

В ЦИК и СНК Союза ССР

О повышении пенсий инвалидам гражданской войны и инвалидам из красногвардейцев и красных партизан

Центральный Исполнительный Комитет и Совет Народных Комиссаров Союза ССР увеличили с 1 января с. г. пенсии, выплачиваемые в порядке социального обеспечения лицам, получившим инвалидность в связи с участием в гражданской войне или прохождением службы в РККА, а также инвалидам из числа бывших красногвардейцев и красных партизан. Одновременно повышены размеры обеспечения нетрудоспособных членов семей указанных выше лиц, а также членов семей лиц, умерших в связи с участием в гражданской войне или прохождением службы в РККА.

Согласно решению ЦИК и СНК инвалиды первой группы, не имеющие сельского хозяйства, будут получать 65 руб. в месяц, а имеющие сельское хозяйство —40 руб. в месяц. Инвалиды второй группы—соответственно 45 и 25 руб. в месяц.

Семьи умерших с тремя нетрудоспособными членами, не имеющие сельского хозяйства, будут получать 45 руб. в месяц, имеющие сельское хозяйство—25 руб. в месяц. Семьи умерших с двумя нетрудоспособными, не имеющие сельского хозяйства, будут получать 35 рублей в месяц, а имеющие сельское хозяйство—20 руб. и т. д.

Семейные инвалиды-пенсионеры, кроме того, получают особые надбавки —при трех нетрудоспособных членах семьи в размере 40 проц., при двух нетрудоспособных членах семьи—30 проц. и при одном нетрудоспособном члене семьи—20 проц. получаемой инвалидом пенсии.

Комиссиям по назначению пенсий при городских советах и районных исполнительных комитетах предоставлено право назначать инвалидам из числа бывших красногвардейцев и красных партизан и членам их семей пенсии на 25 проц. выше общих норм, установленных для соответствующих категорий пенсионеров, а в случае наличия у этих пенсионеров особых заслуг—возбуждать перед вышестоящими органами ходатайство о назначении им персональных пенсий.

Правительствам союзных республик предложено предусмотреть по местным бюджетам на 1937 год дополнительные ассигнования, вызываемые повышением размеров пенсий. (ТАСС).

Отв. редактор А. ВЛАСОВ.

Областная конференция стоматологов

6 февраля в Курске открывается первая областная стоматологическая конференция. На конференции будет поставлен ряд научных докладов по вопросам зубоврачебной теории и практики.

Для участия в работе конференции из Москвы приезжает несколько высококвалифицированных специалистов, в частности заместитель заведующего челюстно-лицевым отделением Московского государственного института травматологии, ортопедии и протезирования профессор Михельсон, ассистент той же клиники Померанцева-Урбанская, доктор Фридлендер и старший ассистент второй кафедры стоматологии Московского протезного института Аронсон.

Помимо зубных врачей курских городских и областных лечебных учреждений, на конференцию приглашены специалисты из 41 района.

Особое внимание на конференции будет уделено вопросам клиники и лечения при переломах челюсти.

С докладом о результатах применения метода профессора Гартмана (обезболивание) при лечении зубов выступит на конференции зубной врач Бендинский (Курск). О состоянии зубоврачебной помощи в Курской области сделает доклад зубной врач В. И. Лишин.

Звуковая кинопередвижка в колхозах

СУДЖА. В 1937 году в колхозах района впервые демонстрируются звуковые картины. Звуковая кинопередвижка районного отделения «Союзкино» побывала уже в десятках колхоза.

Особым успехом среди колхозников пользуется кинокартина «Партбилет».

Торговая хроника

♥ Контора «Госторга» открывает в первом квартале этого года 2 промтоварных магазина. Один магазин будет открыт по улице Ленина, второй—на углу улиц Пастуховской и им. Дзержинского.

♥ В ближайшее время в промтоварные магазины Курска поступит на 600 тысяч рублей хлопчатобумажных тканей и на 160 тысяч готовых швейных изделий, также поступают обувь и галоши.

♥ В первой половине февраля в универсальных магазинах № 1 и № 2 открываются специальные отделы штучных продовольственных товаров. Оборот этих отделов в квартал составит 325 тысяч рублей.

Заметки о доблести

Паровоз, на котором сейчас ездит машинист Старосельцев, пользовался дурной славой на Курском узле.

— Это не паровоз, а разбитая телега, —говорят о нем механики.

— Клячa,—саркастически отзываются о паровозе слесаря депо. На нем не хотят ездить, ремонтировать боятся. Паровоз весь в заплатах. Стучат, скрипят его изношенные части, парят золотники.

— Нельзя ездить на таком паровозе, — согласились все. Но в депо были затруднения с паровозами. Каждая машина на счету. Поэтому Старосельцев попросил у начальника депо дать ему изношенный паровоз.

Свой здоровый паровоз он передал другому механику.

Прошло больше двух месяцев, как истек последний срок отправки паровоза на заводской капитальный ремонт. А Старосельцев попрежнему без единого замечания водит кривоносовские поезда на своем паровозе-«кляче», ухитряется топить его самыми тощими углями. Потрепанная машина его внешне выглядит лучше и чище других. Старосельцев заботливо ухаживает за ней.

И не один Старосельцев, которому марком недавно досрочно присвоил звание машиниста 1-го класса, так заботится о своем локомотиве. Машинист Лемещенко свои выходные дни проводит в депо, помогает слесарям лучше ремонтировать паровоз. Он приучил свою бригаду чистить и холить машину. Комсомольцу Василию Маркину высказать на грязном паровозе так же стыдно и неудобно, как появиться на танцовальном вечере небритым, в помятом костюме.

В Сталинской Конституции записаны не только права, но и обязанности советских граждан. Принятие новой Конституции вызвало в среде железнодорожников, как у всех рабочих, новый прилив творческой энергии. Коренным образом меняется отношение людей к своему производству, по-новому ставятся вопросы дисциплины труда. Поступки, о которых год назад газеты писали, как о проявлениях героизма, стали обычными на транспорте, ими пестрят ежедневные сводки и донесения.

На паровозе, который требовался к поезду, оказалось испорченным поддувало. Нужно было охлаждать машину, тушить топку и исправлять. Так и хотели сделать. Казалось, что не было иного выхода, как задержать поезд. Но кочегар Гаврилин, обыкновенный скромный молодой парень, которого раньше никто не замечал, вызвался помочь делу. Он исправил то, что нужно было, на горячем паровозе. На него сыпался раскаленный уголь, обжигал руки, но Гаврилин, стиснув зубы, работал, пока не исправил поломки.

Работа в раскаленной паровозной топке стала передним явлением на транспорте. Про котельщика курского депо Перькова говорят, что он и в огне не горит, и в воде не тонет. Недавно у паровоза № 20-136 из колосниковой плиты выпал валик. Перьков знал, что паровозу нужно было срочно отправиться в ответственную поездку. И он, никому не сказав о случившемся, откинул горящий уголь, залез в топку и поставил валик на место. В раскаленной топке Перьков работал и на других паровозах. Никто от него этого не требовал и даже не просил. Перьков просто не хотел допустить, чтобы задерживались поезда.

После того, как паровоз одобрил инициативу машиниста Катшева, использовавшего тощие угли, и рекомендовал всем машинистам перенять его опыт, многие механики попросили, чтобы их паровозы перевели на тощие угли. Тощими углями топить паровоз, конечно, труднее и хуже, чем длиннопламенными, но такие угли нужны промышленности, их надо беречь. Переходить на тощие угли машинистов никто не понуждал, они брали худшее топливо, потому что сознавали, какое значение это имеет для укрепления обороноспособности родины.

А курский машинист маневрового паровоза Бабкин со своим помощником Буслевко пошли еще дальше. Они заметили, что нагар, которая выбрасывается из топок на отвалы, содержит немного неперегоревшего угля, и они мешками сами натаскали на свой паровоз бросовой нагари, вводили до 30 процентов ее в состав угля и, отапливая такой смесью паровоза, работают не хуже других. Использование нагари могло отразиться на заработке бригады, но Бабкин и его помощник не думали об этом. Они хотели, чтобы лишние тонны сэкономленного ими угля пошли на другие цели.

Комсомолец Качанов со своим помощником Пеньковым вели поезд из Орла в Скуратово. В пути у них сломался винт стокера. Они имели право бросить поезд и отправить паровоз в ремонт. Но они даже не подумали об этом. Рискуя оказаться в еще более опасном положении, Качанов и Пеньков во-время привели поезд по назначению.

В орловском депо сейчас не считается диковинкой, когда дымогарные трубы пробиваются на горячем паровозе. Обычно же, чтобы сделать это, требуется охладить машину.

Паровоз, который водит машинист Захаров, требовалось срочно подать под поезд, но нужно было сначала прочистить трубы. Охладить паровоз—значило сорвать своевременное отправление поезда. Тогда Захаров притушил огонь и полез в топку при 3 атмосферах давления пара в котле. Примеру Захарова последовали его напарник Вестужев, помощник Чеботарев, кочегар Горлунов. Через 50 минут паровоз был готов к поездке.

Все это обыденные поступки людей, осознавших себя полноправными хозяевами страны, гражданами социалистического государства. Только любовь к родине, преданность вождю народов великому Сталину вдохновляет советских граждан на такие поступки.

П. БОНДАРЕВ.

В ЗРЕЛИЩНЫХ ПРЕДПРИЯТИЯХ

Курский областной драматический театр.
5 февраля
А. Деваль
МОЛЬБА О ЖИЗНИ
Постановка гл. реж. засл. арт. республики А. И. Канина
Начало в 8 ч. вечера.
Касса открыта с 3 ч. дня.

1-й звуковой кинотеатр им. Щепкина
Дзержинского, 51, Тел. 2-67.
Ввиду колоссального успеха продолжена постановка звукового фильма
БЕСПРИДАННИЦА
до 6 февраля включит.
Ежедневно детский сеанс в 5 ч.
Праздник святого Иоргана
Начало сеансов: 7, 8—45, 10—30 ч.
Касса открыта с 12 час

Комсомольский звуковой кинотеатр.
Зл. Кирова, 3, Тел. 5-25
С 2 февраля и ежедневно
ДЕВУШКА СПЕШИТ НА СВИДАНИЕ
Ежедневно детский сеанс в 4—15
Начало сеансов: 6—15, 8—15, 10—15.

Кинотеатр „ТЕМП"
Дзержинского, 34. Телефон 59.
5 и 6 февраля
2 БУЛЬДИ 2
В 6 част.
Ежедневно детский сеанс в 5—30
6 февраля детский утренник
Начало сеансов: 12, 1—30, 5—30
Начало сеансов: 7, 8—30, 10 ч.

КУРСКИЙ педагогический и учительский институты
об'являют
прием студентов на 1937—1938 учебный год.

1. Педагогический институт имеет факультеты: истории, языка и литературы, готовит преподавателей для средних школ, техникумов и рабочих факультетов. Срок обучения 4 года.

2. Учительский институт имеет отделения: истории, языка и литературы, готовит преподавателей для начальной средней школы. Срок обучения 2 года.

3. Правом на поступление в педагогический и учительский институты пользуются все граждане Советского Союза в возрасте от 17 до 35 лет, имеющие аттестат об окончании полного курса средней школы и успешно выдержавшие испытания по следующим предметам:
1. Русский язык (письменное сочинение). 2. Грамматика, 3. Литература 4. Полигримета, 5. Математика. 6. Физика, 7. Химия, 8. Немецкий язык. 9. География, 10. История.

4. Преимущественным правом поступления в институты пользуются лица, получившие в ходе приемных испытаний наивысшие отметки.

Окончившие среднюю школу и имеющие по основным предметам отметки „отлично", а по остальным предметам (рисование, черчение, пение, музыка, физкультура) отметку не ниже „хорошо" принимаются без вступительных экзаменов.

5. Все поступающие в педагогический и учительский институты подают до 1 августа на имя директора, по адресу: г. Курск, Радищева, 33, педагогический (или учительский ин-т) заявления с приложением автобиографии и следующих документов (в подлинниках):
1. Аттестат об окончании среднего учебного заведения.
2. Паспорт (пред'является лично).
3. Военнообязанные представляют помимо вышеуказанных документов справку об отношении к военной обязанности.

6. Приемные испытания будут производиться с 1 по 20 августа, зачисление в число студентов—с 21 по 25 августа. Студенты обеспечиваются стипендией, общежитием (без семьи) и питанием в студенческой столовой.

Дирекция.
3—1 96

Родные и друзья умершего инженера
ЯКОВЛЕВА Иоасафа Дмитриевича
извещают, что похороны его состоятся 5 февраля сего года в 4 часа дня.
Вынос тела из облнарбольницы.

Курский облздравотдел
открывает
6-месячные курсы доквалификации медсестер РОККа, без отрыва от производства.
На курсы принимаются лица, имеющие 7-летнее среднее образование, не менее годичного медицинского образования и проработавшие по специальности не менее 3-х лет.
Срок обучения 6 месяцев.
Курсы открываются в Курске при фельдшерско-акушерской школе.
По окончании занятий и сдаче установленных испытаний учащиеся получают звание **сестры** или **акушерки** с ограниченным медобразованием.
Заявления и документы (об учебе на курсах РОККа и удостоверение с места работы) направлять по адресу: Курск, фельдшерско-акушерская школа.
Заявления принимаются до 10 февраля 1937 года.
Облздравотдел.
3—1 80

КУПИМ ДОМ.
Срочно ТРЕБУЮТСЯ квартиры и комнаты.
Условия по соглашению. С предложением обращаться: Курск, ул. Ленина, 77, ком. 1, „Курская правда".

ПРИЕМ ОБ'ЯВЛЕНИЙ
в газеты:
„КУРСКАЯ ПРАВДА",
„МОЛОДАЯ ГВАРДИЯ",
„ПИОНЕР"
ПРОИЗВОДИТСЯ
в конторе издательства Обкома ВКП(б) (Курск, улица Ленина, 77) и в курском рекламном бюро (Курск, ул. Ленина, 13).

Курскому мясокомбинату
требуется специалист по выработке гребешков.
Обращаться по адресу: Курск, Литовская, 10.
Дирекция.
3—2 94

Курскому тресту „Союзмука"
требуется опытный юрисконсульт.
Оплата по соглашению. Обратиться в сектор кадров: Курск, Добролюбова, 28.
3—2 92

№№ ТЕЛЕФОНОВ РЕДАКЦИИ «КУРСКАЯ ПРАВДА»: зам. отв. редактора—65, секретариат—5-39, зав. отдел, рабоев.корров и писем—1-51, отдел рабселькоров и писем—2-15, отдел областной и городской информации — 5-64, культурный отдел—5-64 (два звонка), пром.-транспортный отдел — 11-54, сельхозтоварный отдел—11-54 (два звонка), отдел международной информации и отдел обзоров печати — 2-01, партийный отдел — 5-09, сельхозотдел — 4-25, книгоиздательство — 8-82, заведующий издательством — 3-63, выпускающий—6-04, бухгалтерия—8-37. Адрес редакции: улица Ленина, 77.

Усмн. облита Г. 12071. Курск, гостипография им. К. Маркса, Золотая, 15, тел. № 2-09. Тираж 70.000

Обл. Библиотека

Пролетарии всех стран, соединяйтесь!

КУРСКАЯ ПРАВДА

Орган Курского Обкома ВКП(б), Облисполкома, Облпрофсовета и Горкома ВКП(б)

Суббота, 6 февраля 1937 г. № 30 (4156) Год изд. 20-й

Могучее орудие коммунистического воспитания

В 1919 году В. И. Ленин говорил:

«Взгляд наши, как дикобразу, будут рассматривать документы и памятники эпохи капиталистического строя. С трудом смогут они представить себе, каким образом могла находиться в частных руках торговля предметами первой необходимости, как могли принадлежать фабрики и заводы отдельным лицам, как мог один человек эксплоатировать другого, как могли существовать люди, не занимающиеся трудом».

Юноши и дети нашей счастливой страны—вот поколение, о котором говорил Ленин. Они не знают нищеты, голода, темноты и неизвестности. Они живут в обществе, где нет больше деления на антагонистические классы—нет эксплоататоров и эксплоатируемых, нет угнетателей и угнетенных. Детство и юность на советской земле безмятежны и радостны. Обильной кровью многих предыдущих поколений, жестокой борьбой с врагами социализма, упорным трудом завоевано счастье нового поколения нашей родины.

Наш строй, строй социализма, обеспечил всем детям полную возможность получить образование, стать грамотными, культурными и квалифицированными строителями социалистического общества. Дети советской страны воспитываются в коммунистическом духе.

Сталинская Конституция—величайший документ победившего социализма. Это—итог борьбы и побед народов СССР на фронте освобождения человечества от бесконечного гнета и эксплоатации. Каждая статья Конституции—яркий итог борьбы трудящихся за социализм. Молодое поколение не принимало участия в этой борьбе; оно только сейчас вступает или готовится вступить в сознательную жизнь. Многие юноши и девушки, пользуясь всеми благами социалистического общества, мало знают о той кровопролитной и тяжелой борьбе, которую пришлось выдержать нескольким поколениям рабочего класса раньше, чем СССР стал социалистическим государством рабочих и крестьян.

Глава советского правительства тов. Молотов обратился на-дни с телеграммой ко всем председателям совнаркомов союзных республик, где он предлагает:

«В целях изучения основ советского строя учащейся молодежью, готовящейся встать в ряды сознательных и активных строителей социалистического общества, Совнарком Союза ССР предлагает совнаркомам союзных республик:

1. Организовать в течение остающегося периода 1936—1937 учебного года подробное ознакомление с новой Конституцией Союза ССР учащихся 7, 8, 9 и 10 классов средних школ.

2. С 1937—38 учебного года ввести преподавание Конституции Союза ССР, в качестве самостоятельного предмета, в 7 классе средней школы».

Обязательное изучение Конституции Союза Советских Социалистических Республик в средней школе—могучее орудие коммунистического воспитания. Отныне каждый молодой человек, закончив среднюю школу, вступая в ряды сознательных и активных строителей социалистического общества, будет знать советскую Конституцию, будет знать права и обязанности, которые она на него возлагает.

Буржуазные конституции изучаются в колледжах, в специальных юридических школах, одним словом, там, куда доступ сынам и дочерям народа крайне затруднен и где буржуазия готовит свои кадры. Будущим адвокатам капиталистической системы и частной собственности, будущим юристам, авторам законов, притесняющих рабочего, связывающих по рукам и ногам бедняка,—вот кому господствующие классы за рубежом доверяют изучение основ капиталистического строя. Буржуазия всегда скрывает от рабочих, от трудящихся масс подлинное существо конституций любого капиталистического государства, как орудия угнетения, насилия класса эксплоататоров над классами эксплоатируемых.

Другое дело у нас, в стране социализма. Наша Конституция—«исторический документ, трактующий просто и сжато, почти в протокольном стиле, о фактах победы социализма в СССР, о фактах освобождения трудящихся СССР от капиталистического рабства, о фактах победы в СССР развернутой, до конца последовательной демократии» (Сталин).

Молодежь стремится познать гениальные идеи, заложенные в Конституции ее творцом товарищем Сталиным. Вот почему приказ председателя Совета Народных Комиссаров В. М. Молотова с воодушевлением воспринят учащейся молодежью и советским учительством.

Два условия, по меньшей мере, нужно пред'явить к тем людям, которым будет поручено преподавание сталинской Конституции в старших классах средней школы. Во-первых, чтобы это были педагоги с широким политическим кругозором и большой эрудицией. Нельзя вести такую чрезвычайно важную дисциплину, как Конституция, не зная в совершенстве истории народов СССР и Запада, политической экономии, не зная учения Маркса—Энгельса — Ленина — Сталина. И, во-вторых, нужно выделять таких товарищей, которые не засушили бы эту увлекательную дисциплину, а поднесли ее учащейся детворе и молодежи в яркой форме, на примерах богатейшей советской действительности.

Ленинский комсомол—многомиллионная организация советской молодежи—не может стоять в стороне от такого дела, как пропаганда сталинской Конституции в школе. Эта работа—неот'емлемое звено центральной задачи, которую партия поставила перед комсомолом,—воспитания всей советской молодежи в духе коммунизма.

Значение телеграммы тов. Молотова совнаркомам союзных республик далеко выходит за рамки средней школы. Это большевистское напоминание всей советской общественности, что пропаганда Конституции в широчайших кругах советского народа—дело исключительной политической важности.

Есть еще сотни тысяч рабочих, служащих, крестьян, которые недостаточно глубоко усвоили содержание нового Основного Закона Союза ССР. Да не только эти группы населения, но и весь советский народ хочет вновь и вновь продумать, глубоко изучить сталинскую Конституцию, ставшую основным и незыблемым законом нашего общества. Например, в Куйбышевской области 195 тыс. рабочих, колхозников, интеллигентов сейчас занимаются в кружках, где изучается Основной Закон СССР.

Многими местными партийными организациями забыта необходимость пропаганды прав и обязанностей, которые предоставила Конституция каждому советскому гражданину. Подчеркивая исключительные, невиданные права советских людей, пропагандисты недостаточно раз'ясняют обязанности гражданина СССР. Исполнять законы советского государства, блюсти дисциплину труда, честно относиться к общественному долгу, уважать и исполнять правила социалистического обмежания, беречь и укреплять социалистическую собственность, защищать свое отечество—все эти обязанности просты и ясны. Их должен знать каждый, абсолютно каждый гражданин Советского Союза, знать и добросовестно выполнять!

Наша страна переживает новый под'ем стахановского движения. Уничтожив гнусную кучку троцкистских диверсантов, шпионов, врагов народа,—трудящиеся под руководством партии Ленина — Сталина стремятся в кратчайший срок ликвидировать последствия вредительства подлых контрреволюционеров. Пропаганда новой Конституции, длительная и систематическая, еще сильнее укоренит рост производительности труда и народного богатства.

Пропаганда сталинской Конституции—неразрывная часть всей массовой политической работы. Это—могучее орудие коммунистического воспитания и перевоспитания трудящихся масс.

(Передовая «Правды», переданная по радио).

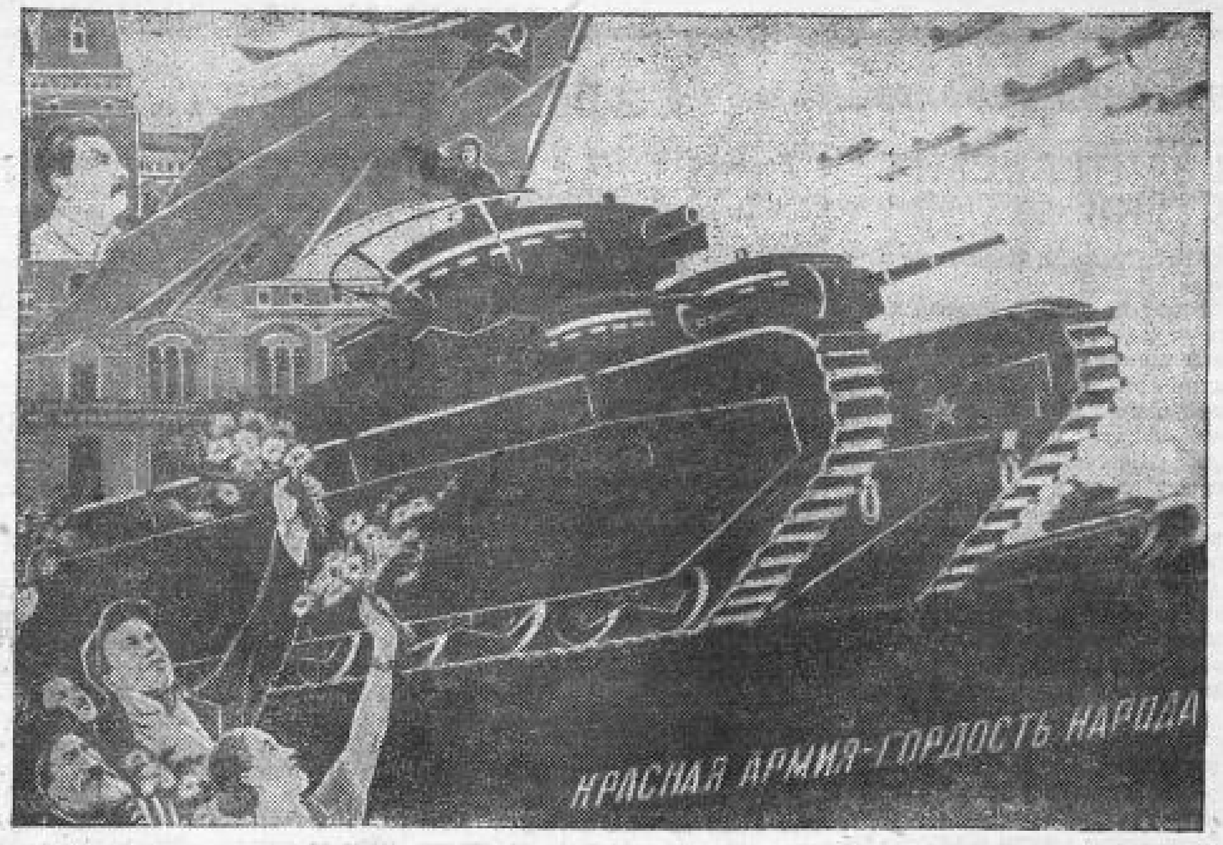

К 19-й годовщине РККА. На снимке: новый плакат ИЗОГИЗ'а „Красная Армия—гордость народа!"—работы художника Долгорукова.

Об изучении Сталинской Конституции в школах

(Беседа с наркомом просвещения РСФСР тов. А. С. БУБНОВЫМ)

Указания председателя Совнаркома СССР тов. **В. М. Молотова** об изучении Конституции Союза ССР в школах имеют громадное значение для коммунистического воспитания учащейся молодежи. Изучая главу за главой, статью за статьей Конституцию СССР, учащиеся советской школы будут иметь возможность всесторонне и глубоко освоить основы советского строя, наглядно убедиться, каких всемирно-исторических побед достигла наша страна в борьбе за социализм под руководством партии большевиков и ее великих вождей **Ленина и Сталина.** Изучение новой Конституции СССР будет воспитывать у подрастающего поколения беззаветную любовь и преданность к нашей социалистической родине и непримиримую ненависть к врагам народа.

На учителей, которым поручается преподавание Сталинской Конституции в школах, возлагается новая почетная и ответственная задача. Это обязывает наших учителей тщательно изучить новую Конституцию Союза ССР и доклад творца этой Конституции товарища **Сталина** на Чрезвычайном VIII Всесоюзном С'езде Советов. Это обязывает их сделать занятия по Конституции самыми яркими и самыми любимыми уроками учащихся советской школы.

В своем докладе на Чрезвычайном VIII Всесоюзном С'езде Советов по Конституции Союза ССР товарищ **Сталин** подчеркнул, что «если для народов капиталистических стран Конституция СССР будет иметь значение программы действий, то для народов СССР она имеет значение итога их борьбы, итога их побед на фронте освобождения человечества».

Подготовку к подробному ознакомлению с новой Конституцией учащихся 7, 8, 9 и 10 классов средних школ в течение остающегося периода 1936—1937 учебного года органам народного образования надо провести тщательно и быстро. Подготовка и инструктирование учителей должны стоять здесь на первом месте.

Я уверен, сказал тов. **Бубнов,** что учителя, директора школ и органы народного образования с честью выполнят новую почетную задачу, которая возложена на них указаниями товарища **Молотова** об изучении Конституции Союза ССР в школах.

Братский привет товарищу Сталину

ПАРИЖ, 4. Вчера в Париже состоялось собрание коммунистов парижского городского района, посвященное итогам состоявшейся 22—23 января конференции французской компартии. Выступавший с докладом об итогах конференции Життон заявил, что девизом коммунистов остается: «Все через народный антифашистский фронт. Все для народного антифашистского фронта».

В принятой по докладу Життона резолюции собрание одобряет политику центрального комитета компартии.

Собранием принята также резолюция по поводу преступной деятельности троцкистов. «Долой троцкистов-предателей и агентов гестапо,—говорится в этой резолюции. Коммунисты Парижского района выражают свое глубокое возмущение гнусными преступлениями, совершенными против народов СССР троцкистскими шпионами, которые состоят на службе международного фашизма. Парижские коммунисты одобряют приговор, вынесенный Верховным трибуналом СССР, верным стражем социалистических завоеваний. Парижские коммунисты шлют свой братский привет товарищу Сталину, вождю мирового пролетариата, и выражают ему свое восхищение его твердостью в осуществлении плана строительства социализма в Советском Союзе—плана, сделавшего трудящихся Советского Союза самым счастливым народом в мире. Да здравствует товарищ Сталин и партия большевиков! Да здравствует Советский Союз — отечество трудящихся всего мира!».

Лион Фейхтвангер выехал за границу

Вечером 5 февраля известный немецкий антифашистский писатель Лион Фейхтвангер, находившийся в Москве более двух месяцев, выехал за границу. На Белорусском вокзале его провожали советские и иностранные писатели.

— Я с огромным удовлетворением ознакомился с грандиозными планами строительства, — сказал перед от'ездом Лион Фейхтвангер в беседе с представителями печати. — После того, что я увидел в Москве в настоящем, после того, что увидел в планах, я уверен, что это будущее будет осуществлено также, как оно выглядит в планах.

— Я приехал, я увидел, я буду писать,—заявил в заключение Лион Фейхтвангер.

ПОЛОЖЕНИЕ НА ФРОНТАХ В ИСПАНИИ

Республиканские части переходят в наступление

ПАРИЖ, 4. По сообщению «Пари суар», наступление войск испанских мятежников, начавшееся позавчера в северо-западном и в западном секторах фронта Малаги, продолжалось вчера в течение всего дня. Сегодня в 9 ч. 35 мин. после артиллерийской и авиационной подготовки отряд мятежников пытался продвинуться, однако эта попытка, как и вторая, предпринятая около 11 час., была отражена. Правительственные войска сохраняют все занятые ими до указанных атак позиции.

Одновременно мятежники атаковали деревню Охен, расположенную в 8 клм. к северу от Марбельи.

Предпринятая мятежниками атака на прибрежной дороге из Марбельи в Фуэнгирола также потерпела неудачу.

ПАРИЖ, 4. По сообщению из Малаги, на южном фронте, в районе Остепона-Марбелья мятежники, несмотря на подкрепления, вынуждены после ожесточенных боев отступить на несколько километров. Утром 4 февраля 4 правительственных самолета-истребителя обратили в бегство гидросамолеты мятежников, летавшие над побережьем.

ВАЛЕНСИЯ, 5. Республиканскими войсками после боя заняты Монторо, а также Вилья Франка (к северо-востоку от Кордовы). Порчуэла (к востоку от Кордовы) окружена. По всему фронту Кордовы республиканские части перешли в наступление.

МАДРИД, 5. В опубликованном вчера коммюнике военного министерства говорится, что на мадридском фронте правительственные войска заняли позиции в Лас Эскалерильас, расположенные вправо от каскадов Западного парка.

Атака Малаги с моря потерпела неудачу

ЛОНДОН, 5. По сообщению газет, атака мятежников против Малаги с моря потерпела неудачу. Правительственные самолеты отогнали крейсера мятежников. Другие правительственные самолеты бомбардировали и обстреливали из пулеметов войска мятежников, атаковавших Фуэнгирола.

В районе Марбельи в течение всего дня происходил ожесточенный бой.

Уравнение испанских женщин в правах с мужчинами

ВАЛЕНСИЯ, 4. 5 февраля в правительственном вестнике публикуется декрет, по которому испанским женщинам предоставляются равные права с мужчинами. Одним из самых важных пунктов декрета является предоставление матери тех же прав по отношению к ребенку, что и отцу. Декретом уничтожаются все преграды, которые ставились женщинам в деловых отношениях.

ПОСЛЕ СМЕНЫ ЯПОНСКОГО КАБИНЕТА

Беседа с генералом Савада

ВАРШАВА, 4. «Илюстрованы курьер подзенны» помещает интервью, данное сотруднику газеты японским военным атташе в Польше генералом Савада. Касаясь конфликта японской армии с парламентом, Савада ответил, что, несмотря на заверения лидеров партий Минсейто и Сейюкай о положительном их отношении к требованиям армии, очень многие члены парламента, однако, настроены против этих требований. На вопрос, следует ли ввиду данного конфликта ожидать роспуска парламента, Савада ответил: «Это мы еще увидим. Во всяком случае мы (армия) считаем, что парламент должен приноравливаться к нашим требованиям». При этом Савада сослался на имевший место вскоре после русско-японской войны 1904—1905 гг. роспуск японского парламента за его отклонение выдвинутого тогда военными кругами требования об увеличении армии на несколько дивизий.

Отвечая на вопрос, против кого Япония так усиленно вооружается, Савада заявил: «Это ни для кого не является тайной. Конечно, против Советского Союза... Мы имеем информацию, что советская армия с каждым днем возрастает и усиливает свою боевую подготовку. Мы, безусловно, должны за ней следовать в соревновании вооружений. Это нам диктуется требованием национальной обороны. Впрочем, кому я говорю? Ведь Польша также является соседом СССР, и ведь вы, поляки, сами знаете, какой грозной мощью обладает СССР».

Создание смешанной германо-японской комиссии

ТОКИО, 5. Представитель министерства иностранных дел Японии, отвечая на вопросы иностранных корреспондентов, заявил, что в Токио на-днях создана смешанная германо-японская комиссия, предусмотренная германо-японским соглашением.

Пленум обкома ВЛКСМ

4 февраля, на утреннем заседании пленума обкома ВЛКСМ, продолжались прения по докладу секретаря обкома тов. Стукалова о постановлении ЦК ВКП(б) от 2 января и решения 15-го пленума Обкома партии. Выступали следующие товарищи: секретарь Курского горкома ВЛКСМ тов. Фанзин, секретари райкомов комсомола тт.: Перцев, Перель, Григоров. Секретарь обкома ВЛКСМ тов. Лавринов и участники пленума: Никитин, Ерохов, Казан.

Всего высказалось по докладу 42 товарища из 68 записавшихся.

На вечернем заседании с большой и яркой речью выступил секретарь Обкома ВКП(б) тов. **Путнин.**

Пленум заслушал доклад секретаря орловского горкома комсомола тов. Стороженка о пропагандистской работе горкома и содоклад секретаря обкома ВЛКСМ тов. Лавринова, обследовавшего работу горкома.

По докладу выступили тт. Зикунов и Анисимов.

5 февраля на утреннем заседании закончились прения по этому докладу. Выступили тт.: Гладких, Дворяничков, Ершов, Бубликов, Труфанов, Лыков, Озеров.

На вечернем заседании 5 февраля пленум, приняв резолюции по обоим вопросам, закончил работу.

МИТИНГ В КИНО „ОЛИМПИЯ"

Выступления тт. Тореза и Хозе Диас

ВАЛЕНСИЯ, 4. В кино «Олимпия» состоялся митинг, на котором присутствовало около 2500 человек: рабочих заводов, крестьян окрестных деревень и дружинников народной милиции. Места за столом президиума занимают: генеральный секретарь испанской компартии Хозе Диас, прибывший в Испанию генеральный секретарь французской компартии Торез, испанский министр просвещения Эрванцес, секретарь валенсийской организации компартии Эскрич, товарищ министра просвещения Росес. После кратких приветствий председателя митинга Эрванцеса, Эскрича и делегата чехословацкой антифашистской молодежи на трибуну поднимается Торез. Присутствующие встречают его бурной овацией.

От имени трудящихся масс Франции и французского народного фронта, Торез приветствует испанский народ и его вождей. Торез заявляет: «Я преклоняюсь перед лучшими сынами вашего народа, сумевшими воздвигнуть непобедимый барьер против интервенции международного фашизма. Вы ведете войну с теми, кто готовит новую мировую войну. Германские и итальянские фашисты хотят покрыть вашу землю горами трупов... Весь мир возмущен зверствами фашистов в Севилье, Бадахосе и Ирунье. Те, кто совершает эти преступления, называют себя националистами. С помощью германских самолетов, бомб и пушек они убивают женщин и детей, разрушают вашу прекрасную столицу, сокровища культуры. Они продают Гитлеру и Муссолини богатства вашей страны. Чтобы спасти свободу, необходимо единство рабочих и крестьян, коммунистов, социалистов и анархистов. Вчера я приветствовал наших каталонских братьев; они уже достигли единства между коммунистической и социалистической партиями, а это огромный политический фактор в вашей стране».

Торез напоминает об исторической телеграмме товарища **Сталина** Хозе Диасу. Он подчеркивает на многих примерах глубокую солидарность французских рабочих—потомков парижских коммунаров—с республиканскими борцами Испании. «Казалось бы ни были препятствия, стоящие на вашем пути,—заявляет Торез,—вы восторжествуете. Вы восторжествуете, ибо боретесь за правое дело. Вы боретесь за свободу, мир и демократию. Фашисты не пройдут. Да здравствует народный фронт! Да здравствует свободная и независимая Испания!».

По окончании речи Тореза Эрванцес под бурные аплодисменты всего зала предоставляет слово генеральному секретарю испанской компартии Хозе Диасу, который обращается с приветствием к народу Валенсии и всей Испании.

Хозе Диас заявляет: необходимо как можно скорее выиграть войну. Для этого нужно глубокое понимание между политическими партиями и профсоюзными организациями. Необходимо оказывать правительствуЛарго Кабальеро полное доверие. Кто не идет с народным фронтом, тот прямо и косвенно помогает врагу. Шесть месяцев войны научили нас больше, чем несколько лет политической борьбы.

Перед нами стоит в порядке дня две важнейших проблемы: положение сельского хозяйства и положение промышленности. Необходимо централизовать в руках испанского правительства руководство всей промышленностью, установить строгий государственный контроль над предприятиями. Например, оружие, производимое в Каталонии, должно направляться туда, куда испанское правительство сочтет нужным его направить.

Касаясь вопросов организации сельского хозяйства, Диас заявил: «Я обращаюсь с призывом к тем, кто думает, что делает для нас полезное дело, а на практике нам вредит. Нельзя по имя идеологии реквизировать у крестьян игр. Сегодня нельзя даже помышлять о какой-либо коллективизации или социализации. Государство должно помогать крестьянам, снабжая их семенами, инвентарем и кредитами. Тогда можно будет извлечь из земли все для фронта и тыла».

Затем Диас категорически высказался за введение обязательной воинской повинности.

В заключение Диас подчеркнул необходимость жесткой дисциплины и заявил, что впервые в истории Испании оружие передано в руки самого народа и что новая народная армия добьется победы.

Последние слова Диаса покрываются бурными аплодисментами.

7 февраля—пленум Курского горкома ВКП(б)

7 февраля 1937 года, в 6 часов вечера, в большом зале горсовета состоится VII-й пленум Курского горкома ВКП(б).

ПОВЕСТКА ДНЯ:

О решении ЦК ВКП(б) от 2 января 1937 года и решении XV пленума Обкома ВКП(б).

Члены пленума горкома ВКП(б) проходят по своим удостоверениям. На пленум приглашаются секретари парткомов и парторги первичных парторганизаций, которые пропуска получают в райкомах ВКП(б) 7 февраля с. г. с 10 часов утра.

ГОРКОМ ВКП(б).

Бить врага стахановской работой!

ЛИКВИДИРУЕМ ВРЕДИТЕЛЬСКИЕ ПОСЛЕДСТВИЯ

Железнодорожники Калуйского узла и рабочие предприятий с глубоким удовлетворением встретили приговор пролетарского суда над бандой троцкистов, убийц, диверсантов и предателей.

Сейчас во всех цехах и службах узла обсуждается письмо рабочих московского завода «Серп и молот». Их призыв — усилить бдительность, следить, не орудует ли где классовый враг, стахановской работой быстро залечить раны, нанесенные вредителями и диверсантами,—нашел горячий отклик среди слесарей, машинистов, токарей узла.

В калуйском депо, где действовала ставленник троцкистского бандита Емшанова (бывший начальник Московско-Донбасской дороги) предатель Овацкий (начальник депо), лучшие машинисты, кочегары, токари берут на себя обязательство работать по-стахановски, добиться новых успехов в улучшении работы транспорта.

Машинисты Сальченко и Михальский, которых троцкистский вредитель Овацкий заставлял выжимать с поездами на неисправных паровозах, заявили, что они своей стахановской работой быстро помогут ликвидировать последствия вредительства троцкистов.

— Пусть троцкисты теперь не думают, что им удастся нанести нам какой-нибудь вред. Мы в сотни и тысячи раз усилим свою бдительность, и никакая гадина не сумеет нашкодить нам.

На станции, в депо, в вагонных мастерских с каждым днем все шире развертывается социалистическое соревнование. Стахановцы показывают новые рекорды производительности труда. Машинисты Сухинин, Цыганов, Кузнецов, Никаных и другие в ответ на подлые происки троцкистских диверсантов обязались водить поезда с перевыполнением технических норм скорости, без аварий и происшествий. Свое обязательство они выполняют.

В дни процесса над подлой бандой фашистских псов комплексная бригада по безотцепочному ремонту вагонов тов. Горохова установила новый рекорд. Ремонт и осмотр составов бригада стала производить за 15 минут вместо 30 по норме. Стахановцы этой бригады товарищи Борылев, Беденко, Чумичов и Полухин выполняют новые технические нормы на 200—300 процентов.

Замечательные рекорды показывает ночная смена дежурного по станции Рыбанец. Смена получила от наркома задание—сдать на Донецкую дорогу 1200 вагонов порожняка. Задание было точно выполнено. Автоматчик Удовенко обрабатывал поезда за 5 минут. Бригада вагонников Татаринцева, составитель Перов и другие работали блестяще.

С. П.

Призыв завода „Серп и молот" подхвачен

Горячо встретили рабочие белгородского паровозного депо призыв коллектива московского завода «Серп и молот» о ликвидации последствий предательства, совершенного презренными врагами народа—троцкистами.

Рабочие, командиры и инженерно-технические работники депо обязались повышать революционную бдительность, отвести на гнусные дела врагов новыми производственными рекордами.

Слесарь-стахановец тов. Отрадных отремонтировал изношенный паровоз серии «ФД» за 30 минут вместо 3 часов по новой норме. Слесарь Томарский многоблагодарный регулятор отремонтировал на 4 часа раньше установленной нормы.

Письмо коллектива завода «Серп и молот» обсуждается на собраниях рабочих вагонно-ремонтного пункта.

Наш ответ— ударная работа

С большим воодушевлением у нас был встречен приговор Военной Коллегии Верховного Суда над участниками гнусной банды троцкистов, разрушавших наш социалистический транспорт, готовивших расчленение капиталистами в СССР.

Рабочие и служащие станции Курск-ветка считают этот приговор вполне правильным. Наши железнодорожники дают слово повысить свою бдительность. Они просят также ускорить суд над лидерами правой оппозиции Бухариным, Рыковым и др.

В ответ на подлую вылазку врага мы ответим ударной работой на транспорте. Наши рабочие вызывают на социалистическое соревнование белгородский и орловский грузовые пункты.

Работник станции Курск-ветка **В. ТОКАРЕВ.**

ВРАГИ НАРОДА

Николай Бутов

Путем побед
Идет наша жизнь
К вершинам
великого
счастья народов,
Человек,
созидающий
социализм,
Это—
изучит
гордо!
Но на фронтах
боевой пятилетки,
В кипенье
строительных дней
Но люди—
собаки
фашистской разведки
Готовили гибель
стране моей.
Ничтожная горсточка
в щепой вражде,
Об'единясь
с т. т... многоточье,
Готовила гибель
Великих вождей
И убивала лучших рабочих.
Но жизнь
никогда
не пойдет вспять,
Полная мужества
и бесстрашья...
Враги просчитались,
пытаясь продать
Священную
Родину нашу.
Предательство.
Ложь.
Шпионаж.
Грабежи.
Измена.
Цинизм.
Террор —
Вот лексикон,
выражающий жизнь,
Гнусную жизнь
обличенных врагов.
Путем побед,
всем врагам на страх,
Железной поступью
жизнь
шагает...
И если в борьбе
не сдается враг—
Его
уничтожают!

Ездят, говорят...

На новотаволжанский сахарный завод приехал член оргбюро ЦК профсоюза сахарников тов. Бровко. В заводе были образованы приезду Бровко. Еще бы! Профсоюзные дела на заводе ижак не ладятся, стахановское движение растет медленно, культурно-бытовые запросы рабочих не удовлетворяются, массово-политическая работа развалена. Надеялись, что представитель оргбюро ЦК союза поможет наладить работу.

Напрасные надежды! Бровко весь свой инструктаж ограничил пустой болтовней о задачах профсоюзов, о том, что они должны возглавлять стахановское движение, чутко относиться к запросам масс и так далее. Ничего практического Бровко не сделал. Акт обследования завкома поступит такими терминами: «усилить... уделить».

Обнаружив скверное состояние технической учебы на заводе, ревизор осчастливил завком следующим «практическим» предложением: «Подлежит обязательному прохождению техминимума 304 человека». Но как наладить техническую учебу—об этом Бровко ни слова не сказал. Никаких следов от его приезда не осталось, если не считать тома сочинений в виде акта обследования.

Покончив с новотаволжанским заводом, Бровко продолжал свое турне. С молниеносной быстротой он «облетел» еще три завода: Дмитротарановский, Буденовский и «Профинтерн». И нигде наш ревизор ничего путного не сделал. Он просто гастролировал по заводам и занимался болтовней.

Такой стиль руководства оргбюро ЦК сахарников низовыми профорганизациями. Председатель оргбюро тов. Струц и инструктора, надо отдать им справедливость, нередко выезжают на места. Но что толку от этого, если выезды превращаются в гастроли. Стахановским движением им тов. Струц, ни Бровко, ни инструктора серьезно не занимались. Все руководство ограничивалось составлением статистических отчетов о количестве стахановцев. Да и в этих отчетах не отражается действительное положение вещей—цифры сплошь и рядом берутся с потолка, к учету стахановцев подходят бюрократически.

На Олымском заводе в производственный сезон сахароварения, например, официально числилось 24 стахановца из 780 рабочих. Нормы перевыполняют свыше 100 рабочих. Получается какая нелепость в учете.

За статистическими отчетами тт. Струц и Бровко не видят живых людей, не знают, как работают и живут стахановцы. С августа прошлого года ни на одном из заседаний оргбюро не было еще разговора о стахановском движении. И это в то время, когда со всех заводов поступали чрезвычайно серьезные сигналы о замедлении роста рядов стахановцев, о вопиющих производственных неполадках, мешающих освоению новых норм.

На сигналы с мест оргбюро ЦК сахарников не реагирует. Вот несколько типичных фактов. С Ракитянского завода сообщали, что в рабочих общежитиях грязно, что завком не хочет заниматься улучшением бытовых условий и что дирекция завода бюрократически относится к заявлениям рабочих. Тов. Струц, однако, не счел нужным принять какие-либо меры. С завода «Спартак» поступила жалоба о том, что рабочих снабжают полусырым хлебом, выпеченным из непросеянной муки. И на этот раз тов. Струц не нарушил своего исключительного благодушия. Он даже не реагировал на безобразнейший факт, имевший место на Льговском заводе, где гноили продукты и предлагали рабочим в продажу.. тухлую рыбу.

ТАЛАЛОВСКИЙ.

Беспечность и самоуспокоенность

БОЛХОВ. (От наших специкорреспондентов). В специальных сводках райсо, райзелов райсо и МТС в президиуме райисполкома и на бюро райкома подготовка к севу рисуется весьма радужными тонами.

— Нам нечего беспокоиться о семенах, ремонте тракторов и инвентаря в колхозах, — говорит заведующий райсо Устинов,—у нас дела идут совсем хорошо.

Действительное положение вещей совершенно иное. Мало засыпано семян ведущей культуры — конопли, а также гречихи, овса на зерно и сено и т. д.

Подготовку семян райсо учитывает только по сельсоветам, относительно же положения в колхозах районные организации находятся в полном неведении. Между тем за общими цифрами скрывается безобразное отставание колхозов. Например, в колхозе «Политотделец», Бориловского сельсовета, до сих пор не подготовлено ни грамма семян, в колхозах «Борец» и «Безбожник» при недостаче семян 4 центнера семенной ржи сгноили. Неблагополучно с семенными материалами во всех колхозах Бориловского сельсовета, в Городковском сельсовете.

Сортировка семян сдвигается из-за неподготовленности сортировочного инвентаря. Никакой подготовки материалов для протравливания семян нет.

В районе сильно развиты кулацкие настроения. Надеясь на помощь области, районные организации прекратили всякую борьбу за мобилизацию семенных ресурсов внутри района. До сих пор цыган сева по культурам в колхозы не послал, постановление Обкома от 26 января никем не обсуждалось. В райсоке и райисполкоме ждут телеграмму из области о количестве семян, отпускаемых району в порядке помощи,—«тогда, — говорит в райсоке — возьмемся уже за дело».

В то же время в ряде случаев, например, в Бориловском сельсовете, наблюдается растаскивание зерна, спекуляция хлебом. В самом районном центре антисоветские элементы во главе с попом скупали у колхозников зерно и муку. Местные органы НКВД и милиции возбудили дело против спекулянтов, ведущих антисоветскую агитацию, но прокурор Муромцев, не без ведома райкома и райисполкома, прекратил дело.

Угрожающее положение создалось с ремонтом тракторов. В обеих МТС тракторный парк отремонтирован только на 45 процентов. Качество ремонта не проверяется. Ремонт задерживается из-за отсутствия запасных частей, о закупке их своевременно не побеспокоились. Негде растачивать коленчатые валы, местные мастерские оборудованы кустарно. Ремонт инвентаря идет тоже плохо, — из 43 сеялок, например, исправлено 10.

Буквально ничего не сделано по составлению производственных планов колхозов. Под предлогом ожидания из области эту работу отложили.

Колхозы не обеспечены кормами.

Оперативного руководства подготовкой к севу нет. Райсо, райисполком завалили сельсоветы и колхозы бумажками директивами и не знают, что делается. Большинство руководящих работников отсиживается в кабинетах.

ЗВЯГИНЦЕВ, ДОБРОХОТОВ.

Бездушное отношение к подготовке кадров

Центральный Комитет партии неоднократно указывал Курскому обкому на необходимость внимательного, заботливого отношения к воспитанию кадров. Заведующий сельскохозяйственным отделом ЦК тов. Я. Яковлев в своем выступлении на 15-м пленуме Курского обкома также указал на безобразное отношение к кадрам, как одну из основных, грубейших ошибок наших руководящих областных организаций.

Нужно было ожидать, что руководители обкома, ведающего кадрами колхозов и МТС, также сделают отсюда для себя надлежащие выводы. Но эти выводы, очевидно, не сделаны. Подготовка кадров в школах и на курсах—ответственный участок борьбы за кадры. Однако из районов продолжают поступать многочисленные сигналы о том, что обкому попрежнему бездушно-бюрократически относится к подготовке трактористов и колхозников в районных полевых школах и на курсах.

Недавно в нашей газете было напечатано письмо курсантов болховской школы четвертков, совершенно заслуженно обвиняющее руководителей обкома в бюрократизме. И что же? Вместо немедленного принятия решительных мер, зам. начальника обкома тов. Дубатовкин в ответ на запрос редакции заявляет, пытается свалить всю вину на директора школы. Печатаемые сегодня письма из Городищенской МТС и ямальковской школы—новые серьезные обвинения обкому.

Пора пресечь равнодушное, граничащее с преступным, отношение к подготовке кадров, работе, имеющей сейчас исключительно важное значение для области. Гнилая, бюрократическая система руководства этим участком со стороны обкома ведет к срыву работы.

По следам наших выступлений

ВОЗМУТИТЕЛЬНАЯ ПОЗИЦИЯ тов. ДУБАТОВКИНА

3 февраля в «Курской правде» было помещено письмо курсантов болховской областной тракторной школы, в котором они указывали на недопустимое отношение обкома и руководителей школы к подготовке четвертков, справедливо жаловались на скверное культурно-бытовое обслуживание.

Как сообщил заместитель начальника обкома тов. Дубатовкин, с этой школой произошло «некоторое недоразумение». Обком только намечало ее организовать и возбудило об этом ходатайство перед Наркомсоем. Сейчас выяснилось, что Наркомсем открытие школы признал нецелесообразным.

Но зачем же обком без ведома Наркомсема набирало в школу курсантов? По словам тов. Дубатовкина, директор школы Севастьянов набор произвел самовольно, что школа фактически существует—обкому не знало. Но Севастьянов утверждает, что вербовал учащихся по словесному приказу бывшего заместителя начальника обкома по подготовке кадров троцкиста Катальникова.

Факты обличают обком. Как совместить, что обкому не знало про открытие школы и одновременно устанавливало для этой школы и даже меняло сроки обучения? Не знало обкому, что набирают курсантов—и в то же время от этих курсантов сам же Дубатовкин получал жалобы о творящихся в школе безобразиях! Выходит, что тов. Дубатовкин сам себя высек, как говорится унтер-офицерская вдова.

Возмутительное отношение к подготовке кадров подтверждает и следующий факт. Обкому до сих пор со школу трактористов, опубликованному в газете, не прислано конкретных опр. Школу решено закрыть. А вот относительно виновников ничего не сказано, они не выявлены и не привлечены к ответственности. Правда, обкому думает командировать в Болхов для расследования своего представителя. Думает... Улита едет, когда-то будет...

Курсанты без помощи

Мы, курсанты ямальковской районной колхозной школы, 53 человека, учимся уже 5 месяцев и 15 февраля должны окончить школу.

Жить приходится в трудных условиях. Колхозы должны были высылать нам по 16 килограммов муки, 4 килограмма крупы и 2 килограмма жиров. Но некоторые колхозы даже этого не высылают, районные организации об этом не позаботились.

Теперь, по решению Обкома партии от 23 января, нам, курсантам, должны выдать за счет колхозов по 2 пуда зерна. Но и это решение районные организации не выполняют. Нам говорят, что так как нас скоро выпустят из школы, помощь нам оказывать не нужно, а дают эту помощь только ветфельдшерам, которые будут учиться еще три месяца, и вновь набранным курсантам.

От имени курсантов ПАШКОВ.

Тормозят подготовку кадров

По плану обкома, Городищенская МТС (Советский район) должна подготовить 30 трактористов для «У-2». Отдел кадров обкома прислал план, и этим ограничилась помощь и руководство подготовкой кадров в МТС.

Курсы организованы. Занятия проводятся около двух месяцев, но в МТС нет ни копейки денег на зарплату преподавателям, на учебные пособия, на отопление и на оплату квартир курсантов. Об этом хорошо известно зам. отделом кадров свеклоуправления обкому Переверзеву. МТС два раза присылала обкому перевести деньги. И два раза Переверзев, обманывая МТС, сообщал, что деньги высланы, по 100 рублей на курсанта. В действительности получено только 400 рублей.

К переподготовке 40 трактористов для «ХТЗ» и «ЧТЗ» МТС даже не приступила, так как нет средств. Если обкому будет продолжать так руководить подготовкой кадров, то это дело наверняка будет сорвано.

Зам. директора МТС по политчасти ГОРЯИНОВ.

Вместо работы—заклинания

КАСТОРНОЕ. (По телефону от наших спец. корреспондентов). Еще 7 декабря истекшего года Касторенские райком партии и райисполком вынесли пространное постановление о подготовке к весеннему севу. Это постановление, как и весь дальнейший ход предпосевной подготовки, обнаружили явно неделовое, бюрократическое руководство районных организаций сельским хозяйством.

Важнейший вопрос—подготовка колхозных кадров. Как работают пятисотницы, добившиеся в прошлом году лучших в районе показателей? Пятисотница тов. Воронцынова из артели имени Сталина вполне законно жалуется, что в их колхозе нет агротехнической учебы. Учеба бригадиров, пятисотниц и других колхозных кадров массовой квалификации в районе не организована.

Этот серьезнейший вопрос в постановлении райкома и райисполкома обойден молчанием. Правда, через десять дней районом вынесено решение, которым намечено переподготовить в кратчайший срок 1133 колхозников—звеньевых, животноводов и других. Но, приняв это решение, райком партии успокоился, считая, что главное—есть директива, а там все образуется само собой.

Лишь спустя полтора месяца, 2 февраля районом вспомнили о подготовке кадров, когда налицо уже оказался полнейший провал в этом деле. Был заслушан доклад заведующего райсо тов. Зайченко о состоянии кадров в районе. Вновь поговорили о необходимости подготовки кадров, снова нарисовали пространную революцию, наметили предельные сроки—и все пошло по-старому.

На одном из заседаний бюро райкома партии слушали отчеты руководителей Касторенской и Ореховской МТС, свеклосовхоза, совхоза, вынесли общие стандартные решения: «добиться успешных темпов ремонта тракторов и перевыполнения норм выработки, развернуть стахановское движение...» Вот решение, а что-то вроде заклинания. Ясно, что подобное неконкретное решение не стало мобилизующим. Ремонт же тракторов организован в районе очень плохо. В Касторенской МТС из 46 тракторов отремонтировано только 13, в Ореховской МТС—12 из 56.

Районные организации установили для колхозов предельный срок окончания ремонта сельскохозяйственного инвентаря — 1 февраля. И это решение—аллилуйщина.

В районе не отремонтирована даже половина плугов, из 114 сеялок исправлены 45.

Район получил большую государственную семенную помощь. Казалось, что райпарторганизация мобилизует вокруг этой помощи колхозные массы на образцовую подготовку к весеннему севу. Однако и здесь довольствовались лишь шумихой. Районы партии и райисполком ограничились проведением собраний, не помогают колхозникам лучше организовать подготовку к севу.

Во многих колхозах приняли обязательства повысить урожайность, но эти обязательства практической работой не подкрепляются. В большинстве колхозов не собирают местных удобрений, хотя по плану их надо заготовить не менее 17 тысяч тонн. А районные работники занимаются бумажным крючкотворством.

Отпускаемую району семенную ссуду необходимо срочно вывозить в колхозы. Поступило уже 6650 центнеров семян, а вывезено колхозами 800 центнеров. Но ведь, на другая МТС не дают автомашин для перевозки семян.

Невнимание к колхозным кадрам пагубно отражается на работе колхозов. За истекший год сменилось 180 председателей. В результате—плохое состояние конского поголовья. Райисполком ничего не предпринимает, чтобы мобилизовать обязанности в уходе за конем. Между тем только за январь в районе пало несколько лошадей.

Постановление Обкома ВКП(б) и Облисполкома о плане весеннего сева до сих пор ни райком, ни райисполком не обсуждали, до колхозников это постановление не доведено.

ЛАВРЕНТЬЕВ, КАНТЕР.

ПРОЖЕКТ ШЕБАНОВА И ЕГО ПЛОДЫ

Областной отдел коммунального хозяйства с давних пор обещает дать достаточное количество строительных материалов. С этой целью еще в 1932 году было начато строительство кирпично-черепичного комбината. Однако и до сих пор, несмотря на большие капиталовложения, комбинат этот не вступил в строй действующих предприятий.

Предприимчивый начальник областного отдела коммунального хозяйства Шебанов, недолго думая, выступил перед президиумом Облисполкома с новым прожектом—о разработке туфа, залегающего на территории Сталинского сельсовета, Ливенского района.

Прожект Шебанова был встречен одобрительно. На разработку туфа отпустили 53 тысячи рублей. Сумма вполне достаточная, чтобы развернуть работы и дать строительным организациям первую партию туфа. И на этот раз из предприятия Шебанова ничего не вышло. В течение нескольких месяцев гонцы областного отдела коммунального хозяйства рыскали в различных концах страны в поисках дисковых пил и не могли их найти. Когда же, наконец, пилы были куплены, оказалось, что они не годятся для распиловки туфа.

Пока шли подготовительные работы к разработке туфа, некоторые из поставленных Шебановым у руководства карьера разворовывали отпущенные средства. Проворовался первый директор карьера Боровик. Послали Бедачева, а Боровика оставили тут же десятником, не отдав под суд. Через некоторое время Бедачев зальнистовал и тоже приложил руку к казенным деньгам.

И на этот раз Шебанов оказался покладистым. Бедачева «сняли» с работы и назначили в плановый отдел облкоммунхоза. Встал вопрос: кого назначить директором карьера? Недолго думая, Шебанов поехал на родину и привез оттуда Локтева и Блинова. Первый был назначен директором, а второй — техноруком с окладом по 600 рублей каждому.

53 тысячи рублей с'едены. Облисполком отпускает еще 25 тысяч рублей. И это не помогло. Туфа все нет. Нет и денег. Тогда добрые люди из Облисполкома отпускают еще 50 тысяч рублей. Результат тот же.

Когда все способы получить в Облисполкоме новую дотацию были использованы и к желательным результатам не привели, Шебанов придумывает счастливый выход из положения.

Начинаются «дипломатические» переговоры с курским горсоюзом. В результате этих переговоров 14 декабря прошлого года на свет появляется договор между директором карьера Локтевым и заведующим курским горсоюзом Шуваловым. По этому договору карьер продает, а горсоюз покупает 4000 кубометров туфа по цене 29 руб. 32 коп. за кубометр.

В договоре сказано, что оплата приобретаемого строительного материала производится после представления счетов. Что касается сроков, то первая партия туфа в количестве 2400 кубометров должна быть сдана горсоюзу в декабре, а остальные—в январе, феврале и марте.

Но договор—это еще не деньги. Чтобы превратить бумагу в хрустящие червонцы, потребовалась небольшая махинация. 21 декабря директор карьера Локтев и представитель горсоюза Бондратьев составляют акт о сдаче и приемке 1200 кубометров туфа. 23 декабря составляется второй акт на такое же количество туфа. Оба акта передаются в Коммунальный банк для оплаты. Работники банка, введенные в заблуждение подложными актами, переводят карьеру 70 тысяч рублей. Жульническая махинация удалась. Комбинаторы из облсоюза ловко обошли блюстителей государственной финансовой дисциплины.

Добавить к этому можно только одно: курский горсоюз до сих пор не имеет на своих складах ни одного кубометра туфа.

Подобные «операции» могут сходить с рук только при условии полнейшей безответственности и безалаберности, прочно воцарившихся в быт в аппарате областного отдела коммунального хозяйства. Не лишне будет сказать, что все системы работы отдела коммунального хозяйства требуют тщательной проверки.

В течение ряда лет в отделе коммунального хозяйства не было финансовой отчетности. Документы в бухгалтерии крайне запутаны. Когда вновь назначенный бухгалтер Луговской М. Е. потребовал привлечения к судебной ответственности своего предшественника—бухгалтера Федюшина, Шебанов сказал, что этого делать не следует, а на докладной записке о состоянии отчетности наложил резолюцию: «Надо провести в порядке дела 1936 года». Таким образом над прошлым была поставлена точка.

Велика задолженность по подотчетным суммам. За 28 сотрудниками областного отдела коммунального хозяйства на 15 января числилась задолженность по подотчетным суммам в 6122 руб. 96 коп. Сам заведующий отделом Шебанов должен 1824 рубля. Его заместитель Дорожин должен 1185 рублей. Бывший директор строящегося кирпично-черепичного комбината Дурнев должен 985 рублей и т. д.

Все эти должники возвращают деньги крайне неохотно. Шебанов вообще отказался платить, обещав хозяйствовать с субсидии перед президиумом Облисполкома.

Вполне понятно, что такая обстановка дает возможность для безнаказанного расхищения государственных средств.

Надо надеяться, что Облисполком в ближайшее время проведет тщательную проверку областного отдела коммунального хозяйства и деятельности его руководителей.

А. ЕРМИЛОВ.

ВЕЛИКИЙ НАРОДНЫЙ ПОЭТ

Учителю

(Из речи И. С. Тургенева по поводу открытия памятника А. С. Пушкину в Москве).

Заслуги Пушкина перед Россией велики и достойны народной признательности. Он дал окончательную обработку нашему языку, который теперь, по своему богатству, силе, логике и красоте формы, признается даже иностранными филологами едва ли не первым после древнегреческого; он отозвался типическими образцами, бессмертными звуками на все явления русской жизни. Он первый, наконец, вооружил могучей рукою знамя поднял глубоко в русскую землю, и если пыль, поднявшейся после него битвы, затемнила на время это светлое знамя, то теперь, когда эта пыль начинает опадать, снова засиял в вышине водруженный им небезопасный стяг.

Свой же, как он, благородный медный лик, воздвигнутый в самом сердце древней столицы, и гласи грядущим поколениям о нашем праве называться великим народом потому, что среди этого народа родился, в ряду других великих, и такой человек! И как о Шекспире было сказано, что всякий, вновь выучившийся грамоте, неизбежно становится его новым чтецом—так и мы будем надеяться, что всякий наш потомок, с любовью остановившийся перед изваянием Пушкина и понимающий значение этой любви, тем самым доказает, что он, подобно Пушкину, стал более русским и более образованным, более свободным человеком! Пусть это последнее слово не удивит вас, милостивые государи! В поэзии—освободительная, ибо возвышающая, нравственная сила. Будем также надеяться, что в недальнем времени даже сыновьями нашего простого народа, который теперь не читает нашего поэта, станет понято, что значит это имя: Пушкин!—и что они повторят уже сознательно то, что нам довелось недавно слышать из бессознательно лепечущих уст: «Это памятник—учителю!». (1880 г.).

В ПУШКИНСКИЕ ДНИ

Курский Дом пионеров ставит в пушкинские дни два вечера для младших и старших школьников. Младшим будет показан инсценировка по сказок и сцена из «Скупого рыцаря»; для старших артисты драмтеатра поставят отрывки драм и прозы великого писателя. Организуется концерт на тему «Музыка времен Пушкина».

9 февраля открывается пушкинская выставка.

* * *

Клуб имени Рудзутака (станция Бурсак) силами драматического кружка поставит три сцены из «Бориса Годунова» — «В келье», «В корчме» и «У фонтана». Балетный кружок приготовил три танца из «Русалки»—русско-боярский, цыганский и танец русалок.

* * *

Дом Красной Армии организует 6 февраля детский утренник по пушкинской программе. Участвуют кружки школ 9 и 11. 13 февраля дается концерт симфонического оркестра «Пушкин в музыке».

Пушкинская комната

ПОНЫРИ. В железнодорожном клубе открыта пушкинская комната. Собранные в ней материалы дают яркое представление о жизни и творчестве великого поэта. Портреты Александра Сергеевича,—начиная с детского возраста. Большой портрет поэта работы местного художника Белова. Картина, изображающая дуэль Пушкина с Дантесом. На стенах—газетные статьи о Пушкине, высказывания лучших наших критиков о пушкинском наследстве.

10 февраля клуб организует доклад о Пушкине, инсценировку «Цыган» и декламацию стихов великого народного поэта.

Г. ЧЕВЫЧЕЛОВ.

ТВОРЕЦ РУССКОГО ЛИТЕРАТУРНОГО ЯЗЫКА

Пушкин — создатель русского литературного языка. До него господствовал язык, близкий к церковно-славянскому, со значительной примесью галлицизмов, язык, далекий от живой, разговорной речи. Мертвые формы этого условного, напыщенного языка затрудняли развитие русской культуры.

«У нас еще нет ни словесности, ни книг, — писал Пушкин в 1824 году, — учность, политика и философия еще по-русски не из'яснились... Проза наша так еще мало обработана, что даже в простой переписке мы принуждены создавать обороты слов для из'яснения понятий самых обыкновенных».

С самого начала своей литературной деятельности Пушкин выступал против мертвящих форм тогдашнего литературного языка. Но в то время как для карамзинистов нормой и сближения книжного языка с разговорным была речь дворянского салона, и светская дама об'являлась судьей поэзии, законодательницей литературного вкуса,—Пушкин с первых же шагов своего самостоятельного творчества восстал против языка «кокетной дамы», против манерности и жеманства.

Для создания нового литературного языка он обратился к живой народной речи и к народной поэзии. «Разговорный язык простого народа, — писал Пушкин, — достоин глубочайшего изучения». Пушкин с восхищением говорил о «драгоценной свежести, простоте, чистосердечности выражений», конкретности и смысловой емкости народного языка.

Вводя народные слова в свои произведения, Пушкин не раз слышал нападки критики, и ему приходилось доказывать право поэтического гражданства таких слов, как **кнут, ого, пора, вставай** и т. д. Но к этим источникам живого народного слова Пушкин подошел во всеоружии литературной культуры.

«Письменный язык, — говорит он, — окаменяется помимо выражениями, рождающимися в разговоре, но не должен отрекаться от приобретенного им в течение веков. Писать единственно языком разговорным — значит не знать языка». И Пушкин гениально сумел использовать даже такие архаизмы литературного языка, которые последующими писателями (Лермонтов, Тургенев) уже не употреблялись: «чувствий пыл старинный», «гибель от него любезная», «плениться семейственной картиной» и т. д. Но эти архаизмы, приведенные из романа «Евгений Онегин», нам понятны и воспринимаются по-особому: язык романа приобретает особый тон, тон старинной музыки.

Язык Пушкина свободен и бесконечно разнообразен. На все «впечатленья бытия» Пушкин отзывался всегда ново, молодо и свежо. Вспомним «шопот речки тихоструйной», «многодорожный наш Арарум», «тяжелозвонкое скаканье» и т. д.

Пушкин не только создавал словарь нового литературного русского языка, он изменял и самое строение фразы. «Наши писатели,—заметил Пушкин,—никогда не скажут **дружба**, не прибавляя: сие священное чувство, коего благородный пламень и прочее... Должно бы сказать: **рано поутру**, а они пишут: одни первые лучи восходящего солнца озарили восточные края лазурного неба».

Уже современники Пушкина, даже его враги, как Греч и Булгарин, отмечали громадные достижения поэта в области языка. «Мы,—писали они,—не знаем в русской литературе повести, которая была бы написана так легко, приятно, правильно и отчетливо, как «Пиковая дама». Сенковский, тогдашний писатель и журналист, сказал Пушкину по поводу «Пиковой дамы»: «Русской прозе не хватает универсального русского языка, и я его нашел в вашем рассказе. Это язык наших стихотворений, понятый и оцененный одинаково всеми классами, который мы переносим в нашу прозу».

Недаром, много лет спустя после смерти Пушкина, Л. Н. Толстой, работая над «Анной Карениной», несколько раз перечитывал «Повести Белкина» и рекомендовал писателям «не переставая изучать это сокровище».

Огромная историческая заслуга Пушкина в том, что он расширил сферу нашего литературного языка, обогатил его всем разнообразием средств народной речи, приблизил язык литературный к языку разговорному. Как никто из других писателей его эпохи Пушкин демократизировал наш литературный язык, разрушил его аристократическую ограниченность и в то же время придал языку такую простоту и гибкость, что произведения Пушкина даже в наше время, столетие спустя, читаются так легко.

В. МАЛЫШЕВ.

Пушкин и Николай I

В. Кирпотин

Пушкин в ряде произведений проявил резко критическое отношение к самодержавию и крепостническому строю. Кроме «Вольности», широко известными стали «Деревня», «Посаль», политические эпиграммы. Царское правительство намеревалось сослать Пушкина в Сибирь, но, благодаря заступничеству Жуковского, Тургенева и Карамзина, его выслали на юг России. Здесь поэт встретился с виднейшими деятелями декабристского движения—Пестелем, В. Раевским, В. Давыдовым, Якушкиным, С. Волконским и др. В 1823 г. Пушкин переехал в Одессу, но и здесь его «губительное» влияние пришлось не по душе графу Воронцову, и поэт был выслан в с. Михайловское, Псковской губ.—в имение родителей—без права выезда оттуда. Декабрьское восстание 1825 г. застало Пушкина в ссылке и произвело на него глубокое впечатление. В августе 1826 г. Пушкину разрешено было вернуться из ссылки. Николай I вызвал его к себе.

В Москве Пушкина сразу повели к императору, не дав ему даже побриться и умыться с дороги. Царь решил сделать попытку приручить Пушкина, превратить его в придворного поэта, прославляющего в хвалебных гимнах официальную политику. Намерения правительства очень ясно выразились в одном из писем шефа жандармов Бенкендорфа, ближайшего человека к царю, который писал своему патрону, что Пушкин «порядочный шалопай, но если удастся направить его перо и его речи, то это будет вытоно».

Царь встретил Пушкина лицемерно-доброжелательно. Пушкин первоначально не раскусил намерений царя. Пушкин вовсе не думал отрекаться полностью от своих идеалов или отказываться от своей личности, хотя он и трезво учитывал изменения в политической обстановке, происшедшие после поражения декабристов. Царь спросил Пушкина, что бы он делал, если бы был 14 декабря в Петербурге. Пушкин, не колеблясь, ответил, что примкнул бы к мятежникам. Несомненно также, что Пушкин, поверив, что царь будет вести просвещенную и доброжелательную к народу политику, дал ему обещание изменить свое политическое поведение.

Царь об'явил поэту, что сам будет цензором его произведений. Это решение первоначально было воспринято поэтом и окружающими как акт царской милости, как освобождение от придирок обычной цензуры. В дальнейшем же, как мы увидим, эта «высочайшая милость» оказалась тяжелыми оковами, стеснявшими каждый шаг поэта в печати. Чтобы пользоваться хотя бы теми минимальными правами, которые имели обыкновенные русские литераторы, Пушкину приходилось иногда издавать свои произведения под чужим именем или анонимно.

Московское общество встретило поэта, вернувшегося из ссылки, с большим вниманием и сочувствием. Но царь продолжал не доверять Пушкину. Чтобы испытать Пушкина, Николай поручил ему написать записку о народном воспитании. Пушкин написал записку в уклончивых выражениях, так, чтобы не рассердить Николая, но и не сказать чего-нибудь такого, что противоречило бы его собственным взглядам. Записка Пушкина не понравилась царю. Пушкин стоял за просвещение, царь же видел в просвещении врага самодержавия, он считал главной добродетелью верноподданнее рабское непререкающее подчинение.

В записке Пушкина было одно важное место, выражавшее подлинный его взгляд на историческую обстановку, сложившуюся после разгрома декабристов. «Должно полагать,—писал он,—что люди, разделявшие образ мыслей заговорщиков, образумились; что, с одной стороны, они увидели ничтожность своих замыслов и средств, с другой—необ'ятную силу правительства, основанную на силе вещей».

Царю, конечно, не могло понравиться, что Пушкин призывал подчиниться самодержавию только потому, что у революции не было сил его поколебать.

Но эта мысль многое об'ясняет в поведении самого Пушкина. После разгрома декабристов в России не осталось на время ни одной организованной революционной силы. Пушкин, трезво взвесив соотношение сил самодержавия и революции в тот исторический период, решил подчиняться самодержавию, но на определенных условиях. Пушкин принял свое решение и под влиянием лицемерного поведения царя, который при первом свидании с поэтом прикинулся человеком, заботящимся о благе народа, чему поэт первоначально поверил. Кроме того, учитывая свою славу, свое общественное влияние, Пушкин надеялся, что сможет воздействовать на царя в духе просвещения и милости. Свои надежды на Николая I Пушкин выразил в стихотворении «Стансы». В нем он проводил параллель между Николаем I и Петром Великим, указывая палачу декабристов на Петра, как на образец для подражания. Программа, начертанная в «Стансах», заключала в себе искренние надежды Пушкина. Просвещение, смягчение нравов, справедливость, уважение к родной стране, разносторонняя деятельность на ее пользу—если бы эти качества были возможны в дешете—примирили бы Пушкина с Николаем. Особенно замечателен конец стихотворения:

Семейным сходством будь же горд;
Во всем будь прадедуру подобен:
Как он неутомим и тверд,
И памятью, как он, незлобен.

Призыв быть «памятью незлобивым» означал призыв простить декабристов. Пушкин и после поражения декабристов, и после признания нереальности революционной тактики продолжал положительно расценивать идеалы декабристов.

Не пропадет ваш скорбный труд
И дум высокое стремленье,—

писал он почти одновременно со «Стансами», обращаясь к сосланным в Сибирь.

Пушкин не был политиком. В этот период он отчетал в своих воззрениях невозможное—веру в будто бы предстоящие реформы царя и положительное признание идеалов декабристов, политическую тактику которых он стал отрицать, как не подкрепленную реальными силами.

Новые взаимоотношения между поэтом и царем вызывали со стороны некоторых обвинения по адресу Пушкина в измене старым идеалам, в низкопоклонстве и лести. После всего сказанного нами видно, что Пушкин имел право вполне искренне ответить на эти обвинения в новых стансах «Друзьям»:

Нет, я не льстец, когда царю
Хвалу свободную слагаю:
Я смело чувства выражаю,
Языком сердца говорю.

Однако, и в этих вторых стансах, на первый взгляд как бы вполне верноподданнических и даже идеализировавших Николая, содержался все-таки какой-то скрытый элемент «крамолы». В среде придворных холопов и чиновников Пушкин говорил о своем отношении к царю таким неслыханным языком, проявлял столько человеческого достоинства, так непосредственно сопоставлял себя с царем, что одобрение было весьма сомнительное: царь стихотворение одобрил, но напечатать его не позволил.

Истинный же смысл царских «милостей» Пушкин испытал очень скоро. В стихотворении «Андре Шенье»—о французском поэте, казненном во время французской буржуазной революции, увидели, и не без основания, сочувствие декабристам, критику расправы над ними со стороны Николая I. Пушкина допрашивали, таскали «по инстанциям», держали под угрозой. Хотя его и не подвергали никакому наказанию, но установили за ним негласный полицейский надзор.

Фактически Пушкин и по возвращении из ссылки не получил прав свободного человека. Он не мог без разрешения Бенкендорфа переезжать с места на место. За чтение не напечатанного еще тогда «Бориса Годунова» в среде знакомых и друзей он получил строгий выговор. С него была взята подписка, что до получения разрешения в цензуре он никому не будет читать своих новых произведений. Рукопись «Бориса Годунова» потребовали к царю. Царь положил на трагедию всемилостивейшую резолюцию, предложив переделать ее в роман. Эта резолюция фактически была запрещением на ряд лет печатать «Бориса Годунова».

В это время на голову Пушкина обрушились новые неприятности. Правительству доставили список «Гавриилиады». Дело было нешуточное. За атеистическое произведение полагалась Сибирь и каторга.

Пушкин сначала отрицал свое авторство «Гавриилиады», потом лично написал царю письмо, текст которого остался неизвестным и в котором он, вероятно, сознался в совершенном им «преступлении». От наказания Пушкин снова был освобожден, но ценою новых внушений, осрастов и требований.

В Москве Пушкин познакомился с красавицей Натальей Николаевной Гончаровой, впоследствии ставшей его женой. В 1829 г. поэт посватался к ней, но получил отказ. Расстроенный своим неясным общественно-политическим положением, огорченный личными неудачами, Пушкин предпринял путешествие в действующую армию, в Закавказье (Россия тогда воевала с Турцией). Пушкин стремился на Кавказ еще и для того, чтобы увидеться с рядом старых товарищей, сосланных туда за причастность к заговору декабристов. Путешествие, предпринятое Пушкиным без предварительного разрешения, вызвало новое недовольство царя.

Меж тем сватовство Пушкина не подвигалось. Неудачный ход его романа ускорил его давнее желание покидать чужие края. Он обратился с просьбой разрешить поездку в Европу или, если в Европу нельзя, то хоть и Китай. Пушкин опять получил отказ в обидной форме.

Преследования царя и Бенкендорфа были сигналом для нападок на Пушкина, как за писателя, со стороны зависимой от правительства печати. Величайший русский поэт оказывался все в большем и большем одиночестве. Каждое его начинание вызывало озлобление и травлю.

«Милости» царя обернулись для Пушкина очень горько. Он оказался на положении пленника царского режима. Даже жениться Пушкин не смог без разрешения царя. Весной 1830 г., предложение Пушкина было принято Натальей Гончаровой и ее семейством, но мать невесты боялась отдать свою дочь за человека, пользовавшегося дурной репутацией. Пушкину пришлось через Бенкендорфа обратиться к царю за одобрением своего брака.

Под влиянием политического и жизненного опыта Пушкина охватывает глубокое разочарование в Николае. Поэт понял, что от него требовали не лойяльности, а холопства, с чем Пушкин примириться не мог. Об одном мечтал затравленный поэт—скрыться от царя куда-нибудь подальше, в глушь, в деревню, где, казалось ему, он был бы вне постоянного придирчивого воздействия.

Пушкин понял, что царь—сила враждебная свободе, просвещению и искусству. Пушкин понял, что он пленник царя, живущий под постоянной угрозой расправы. Состояние поэта было очень тяжелое. Пушкин видел самодержавие во всем его отталкивающем виде, но в то же время не видел никаких сил для борьбы с самодержавием. И все же, несмотря на неблагоприятные условия, гений Пушкина продолжал мужать и развиваться.

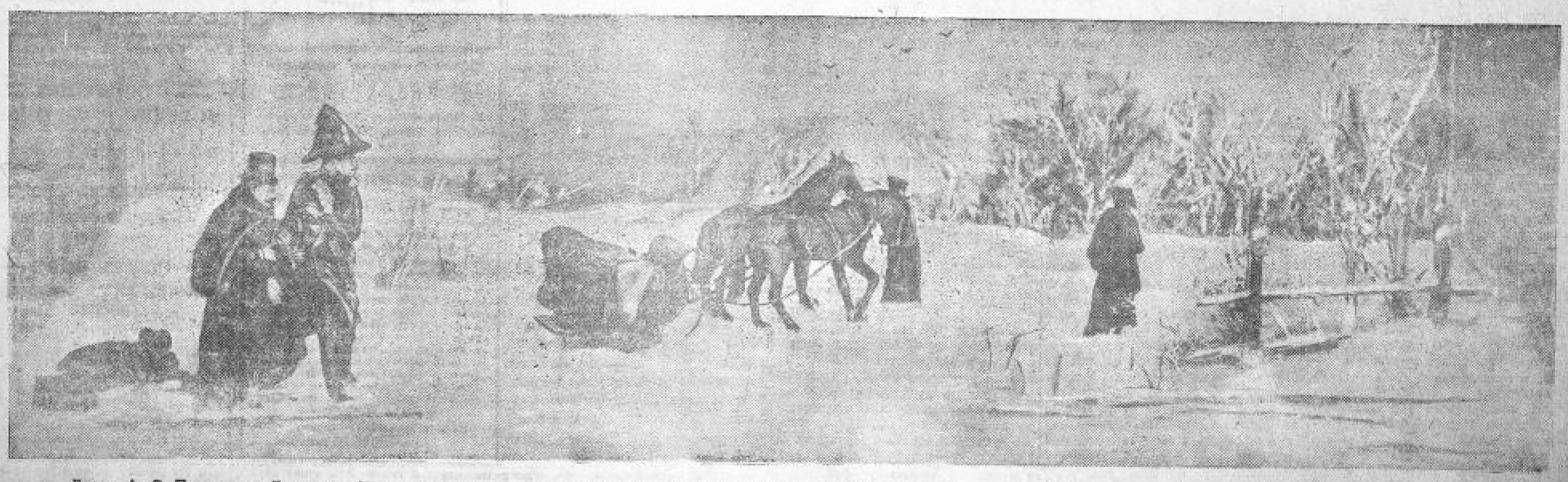

Дуэль А. С. Пушкина с Дантесом. Макет по картине А. Начмова, сделанный курским пенсионером-железнодорожником Н. Е. Шимкевичем. Макет отправлен областной библиотекой в Москву на Всесоюзную пушкинскую выставку

„У вас, кажется, все благополучно“

Когда у детского дома на Шуклинке, напугав всех кур и поросят, останавливается автомобиль, то ребятишки уже догадываются:

— Комиссия приехала!

Говорят так потому, что областные и городские работники в детском доме—редкие гости. И приезжают они сюда, когда, действительно, что-нибудь случится. Зав. облоно тов. Завьяленков нанес свой молниеносный визит в июле прошлого года, когда у детского дома хотели отнять помещение. Заведующий отделом детских домов облоно тов. Белоусов ни разу не был и на зелёные приглашения отвечает:

— Ведь, у вас, кажется, все благополучно...

Работница горono в ленинского района такого же мнения. Зав. учебно-воспитательной частью детского дома тов. Кайдалова, мобилизованная на эту работу ЦК ВЛКСМ, рассказывает возмутительные факты. Пришла тов. Кайдалова в октябре в горono за схемой отчета о школьной работе и получением методических указаний. Школьный инспектор горono Введенская удивилась такой просьбе:

— А разве при детском доме есть школа? Сто учащихся? Мы, знаете, даже в сводки ваших детей не включаем.

— Приезжайте, посмотрите, как мы работаем, дайте свои указания,—просила тов. Кайдалова.

— Да некогда,—равнодушно ответили в горono.

Приезжала в детский дом в ноябре на час зав. ленинским районо тов. Кабанова. На уроках не была, перелистала школьные журналы, удивилась отметкам, говорящим об успеваемости лучшей, чем в школах Курска. И пообещав приехать еще раз вместе с школьным инспектором, укатила. Больше и не видели «тетя из районо».

Не встречают чуткого отношения работники детского дома и в обкоме комсомола.

Зашла тов. Кайдалова в конце декабря к заведующему пионерским отделом обкома ВЛКСМ тов. Быковскому посоветоваться насчет обсуждения с воспитателями и учителями доклада секретаря ЦК ВЛКСМ тов. Косарева на X с'езде ВЛКСМ. Тов. Быковский недовольно произнес:

— Зайдите часа через три.

Тов. Кайдаловой надо было спешить в Шуклинку. Тогда тов. Быковский отрезал:

— А почему вы меня не предупреждаете о своем приходе по телефону?

Оторванному от детских домов тов. Быковскому, оказывается, неизвестно, что телефона на Шуклинке нет.

А положение в детском доме иногда создается тяжелое. Заведующий домом тов. Малов превратился в агента по снабжению и целыми днями обивает порога учреждений чистит денег, топлива, питания для детей, кормов для скота. Следить за воспитанием и обучением детей ему некогда. И вот результаты. Одна из учениц третьего класса в двадцатистрочном письме делает 13 грамматических ошибок.

Облоно недодал детдому за истекший год 676 рублей—стоимость трехдневного питания детей. До сих пор детскому дому не перевели денег на топливо. И зав. детским домом вынужден был израсходовать на топливо около 3000 рублей из средств, отпущенных на одежду и обувь для детей.

Два года облоно не отпускал ни копейки средств на ремонт детского дома, тогда как детдом из других средств израсходовал на это 20 тысяч рублей.

Городские торговые организации относятся к детскому дому еще хуже. Еще 21 декабря были переведены через Госбанк деньги горнищеторгу на капусту, морковь и свеклу. Но до сих пор детский дом необходимого количества этих продуктов не получил. В магазине № 4 горнищеторга на Красной площади, к которому прикреплен детский дом, обычно заявляют, что продуктов нет. На самом же деле им «невыгодно» отпускать продукты для детского дома, согласно правительственному постановлению, с 10-процентной скидкой.

* * *

... Перед сотней прекрасных советских детей—воспитанников детского дома—большая дорога в будущее. Им, нашей «первой большевистской гордости» (Постышев), надо обеспечить это будущее постоянной заботой о них.

В. ДОБРОХОТОВ.

ПРОТИВ АВАРИЙНОСТИ НА АВТОТРАНСПОРТЕ

За последний год автомобильный парк Курской области увеличился на 1391 машину. К началу 1937 года в нашей области насчитывалось 4940 машин. В Курске число автомобилей возросло с 341 до 624. Рост автомобильного парка требует коренных мер к повышению квалификации шоферов. Однако в большинстве своем шоферские кадры у нас невысокой квалификации. Например, шоферов высшей категории (первой) имеется всего лишь 73 человека, а второй категории—499 человек. Остальные шоферы относятся к третьей категории. Это обстоятельство приводит к тому, что аварийность на автотранспорте у нас еще очень высокая. Только за второе полугодие минувшего года по области зарегистрировано было 75 автомобильных аварий, в результате которых выбыла из строя 101 машина.

Начавшийся с 1 февраля обмен шоферских документов должен в корне улучшить состав водителей автомашин. Вместо существующего подразделения шоферов на категории вводятся 3 класса шоферов. Каждый класс в свою очередь делится на две группы, в зависимости от квалификации шофера и результатов его медосмотра.

Шоферы первого и второго классов первой группы имеют право управлять всеми видами автомашин. Шоферы же второй группы первых двух классов допускаются ко всем машинам, за исключением автобусов и карет «скорой помощи». Шоферы третьего класса первой группы имеют право управлять всеми автомашинами, кроме автобусов, карет «скорой помощи» и тяжеловесных грузовиков.

Кроме деления шоферов на классы и группы, с обменом шоферских документов вводится класс помощников шоферов. Это значит, что каждый окончивший шоферские курсы после двух месяцев стажировки должен будет работать помощником под руководством квалифицированного шофера в качестве его помощника.

Одновременно с обменом шоферских документов будут обниматься и номерные знаки автомобилей. Устанавливается единый номерной знак всесоюзного типа.

Концерты пианиста В. Архангельского

Гастролирующий в Курской области известный пианист В. Архангельский дал уже 8 концертов: в областном драмтеатре, в клубах строителей и имени Рудзутака, в педагогическом техникуме и в обоянском Доме культуры. В программе его концертов—произведения Бетховена, Шопена, Шуберта и Рахманинова.

Слушатели чрезвычайно тепло принимают пианиста и выступающую вместе с ним певицу Е. Баланкину-Абрамову.

В настоящее время артисты выступают в районах нашей области.

Ал. Н.

Пианист В. Архангельский.

Городская детская поликлиника обслуживает маленьких граждан города Курска от 3 до 16 лет. При поликлинике недавно организованы рентгеновский, физиотерапевтический, хирургический и водолечебный кабинеты. Через физиотерапевтический кабинет проходит около 30 человек в день.

На снимке: ученица Валя Амелина принимает сеансы лечения синим светом.

Фото ГОВОРОВА.

В президиуме Облисполкома

Для снабжения колхозов северо-восточных районов области грубыми кормами президиум Облисполкома предложил областной конторе Заготскота заготовить к 15 февраля 9700 тонн сена и соломы.

Президиум Облисполкома утвердил план искусственного осеменения крупного рогатого скота на 1937 год.

Искусственное осеменение будет проводиться в 135 пунктах области. Работа эта начнется с 15 февраля.

Президиумом Облисполкома вынесено постановление о благоустройстве села Шебекино. В этом году будет закончена постройка районного театра, заново выстроено здание городской средней школы и закончено строительство бани.

Облфинану поручено предусмотреть отпуск средств на постройку в Шебекине родильного дома и молочной кухни. Поставлен вопрос перед начальником южных железных дорог о строительстве благоустроенного вокзала на станции Шебекино.

* * *

В городе Дмитриеве по решению Облисполкома должна быть создана хозрасчетная организация «Водный транспорт».

Этой организации передается эксплоатация водного транспорта на реках Свапе и Зуше. В прошлом году по этим двум рекам было перевезено 22938 тонн различного груза.

Рекорды валуйских стахановцев

Железнодорожники Валуйского узла широко развертывают социалистическое соревнование за новые победы транспорта.

Между отдельными сменами и службами заключены договоры на социалистическое соревнование.

Лучшие люди Валуйского узла, соревнуясь между собой, показывают новые рекорды производительности труда. Смена диспетчера Агуханова сдает на другие дороги не меньше 802 груженых вагонов (план 700) и 1415 порожних (задание 1400). Соревнуясь с этой сменой, смена диспетчера тов. Колембет сдает по 845 груженых и 1100 порожних вагонов. Стоянка поездов под операциями на станциях снижена до 28 минут вместо 35 по норме. Между диспетчерами, машинистами началось соревнование за быстрейшее продвижение поездов. Ночная смена дежурного по отделению тов. Пархоменко, диспетчера Сергеева и машиниста Кузьмина провела порожняк от Старого Оскола до Валуек за 3 часа 27 минут и довела пробег вагона до 1075 километров.

Награждение диспетчера тов. Овсянникова

Приказом народного комиссара путей сообщения товарища Кагановича награжден значком «Почетному железнодорожнику» старший диспетчер орловского отделения службы движения дороги имени Дзержинского Овсянников Иван Иванович.

В приказе товарища Кагановича говорится: «Настойчивой борьбой за повышение дисциплины работников станции, за ликвидацию задержек поездов у семафоров и опозданий на перегонах тов. Овсянников добился значительного нарастания пропускания поездов по расписанию и повышения среднесуточного пробега порожняка до 750—800 километров».

В орловском гарнизонном клубе

Клуб частей орловского гарнизона пользуется заслуженной популярностью среди комсостава, его семей и бойцов. В клубе ведется большая лекционная работа. Например, в декабре 1936 года две с половиной тысячи бойцов и командиров прослушали лекции по вопросам истории, международному положению, литературе, химии, энергетике. В качестве лекторов приглашаются лучшие силы из Москвы. Лекцию о молекулярном и атомном строении вещества прочитал профессор Васильев.

В феврале в гарнизонном клубе будут проведены две лекции о Пушкине: «Проза Пушкина»—читает руководитель кафедры литературы Академии связи тов. Неслер и «Пушкин и современность»—профессор Ардекс.

Стахановцы на ремонте сахарных заводов

БАСТОРНОЕ. Олымский сахарный завод, закончив производственный сезон сахароварения, остановился на ремонт.

В прошлом году ремонт завода был проведен плохо. По этой причине имели место частые простои, в результате которых завод недовыполнил программу по переработке 6000 центнеров сахарной свеклы.

На производственном совещании коллектив завода обсудил неполадки прошлого года и обязался отремонтировать завод на «отлично».

С первых же дней ремонта развернулось социалистическое соревнование между бригадами и отдельными рабочими. В силовом цехе слесарь молодежной бригады Бесненко отремонтировал насос бурой патоки за 12 часов вместо 19 часов по норме. Слесарь Герасимов П. перешлифовал 32 крана за 28 часов, в то время как на эту работу по норме нужно затратить 46 часов. Кузнец Шевкун с молотобойцем Бреховым ежедневно выполняют нормы выработки на 150—160 процентов.

Л. СТЕБАНОВ.

КУРСЫ ПОВЫШЕНИЯ КВАЛИФИКАЦИИ

На орловской шпагатной фабрике московским институтом повышения квалификации инженерно-технических работников организованы курсы повышения квалификации мастеров.

В январе курсы закончили работу. 11 мастеров фабрики закончили курсы с повышенной общеобразовательных и технических знаний.

В 1937 году на фабрике будут организованы новые курсы для мастеров с образовательным уровнем в об'ем средней технической школы.

МОГЛИН.

Премирование 38 лучших машинистов Белгорода

За отличную безаварийную работу на протяжении всего 1936 года народный комиссар путей сообщения тов. Каганович премировал 38 машинистов депо Белгород. В числе премированных—орденоносец-машинист депо Белгород т. Цыганков, почетный железнодорожник Масников, машинисты Терещенко, Губанов и другие.

Наглые жулики и близорукие ревизоры

На протяжении двух лет в урицком филиале Госбанка теплая компания жуликов расхищала народные деньги.

29 апреля прошлого года по чеку № 515096 старший кассир отделения Госбанка Кузичкин получил со счета колхоза имени Калинина, Бунинского сельсовета, 1320 рублей и положил их себе в карман.

Бухгалтер банка Филин И. Е. присвоил 5458 рублей, списав эту сумму со счета районной конторы Заготзерно.

Другой бухгалтер — Соловьев — похитил из кассы урицкого банка 6120 рублей.

Прожженные жулики протягивали руки растратчикам, помогая им заметать следы своих преступлений. Так, например, председатель урицкого сельпо Шехтман растратил 907 рублей общественных денег, но при посредстве кассира Госбанка Кузичкина подделал денежные документы и таким путем покрыл растрату. Всего в орбиту темных подделок работников урицкого отделения Госбанка было вовлечено 11 человек, включая и весь штат отделения. Из Госбанка похищено ими 40 тысяч рублей.

Крупные хищения народных средств обнаружены и по ракитянскому отделению Госбанка. Здесь группа расхитителей из шести человек присвоила 26 тысяч рублей наличными деньгами и на 2 тысячи рублей разных товаров. «Приложили руку» к хищениям главный бухгалтер ракитянского филиала Госбанка Родионов, главный бухгалтер райфо Жиленко, контролер Госбанка Черноусов и другие. Вокруг них буйной порослью вздымалась другая группа темных дельцов из работников некоторых совхозов и торговых баз. Среди этой компании были лица, ранее уже судившиеся и исключенные из партии и комсомола (Добродов, Норцов).

Выявлены также хищения и в фатежском отделении Госбанка.

Было бы напрасно думать, что все эти преступления вскрыты опытной рукой ревизоров из курской областной конторы Госбанка. Увы, ревизоры здесь ни при чем. Ревизор Андолинский, проводивший в 1935 году ревизию урицкого отделения Госбанка, то-есть тогда, когда «маховое колесо» хищений по этому филиалу уже было на полном ходу, ничего предосудительного там не заметил. Такую же близорукость проявил другой ревизор областной конторы Госбанка тов. Блюменталь, обследовавший в прошлом году ракитянское отделение.

Вот это обстоятельство заставляет нас говорить о том, что постановка работы курской областной конторы Государственного банка в части контроля за деятельностью своих филиалов оставляет, мягко выражаясь, желать много лучшего. В самом деле, грош цена таким ревизиям, которые проходят мимо явных безобразий, не вскрывают причин и виновников этих безобразий. А ведь на обязанности областной конторы Госбанка и ее управляющего тов. Лишинда лежит каждодневное наблюдение за работой и состоянием отделений на местах.

Е. СТОЛОВ.

Извещение

Вызываются в Обком ВКП(б) для разбора апелляций следующие лица:

На 7 февраля 1937 года:

Медвенский район — Бубликов П. М., Тихонов А. А., Пинаев В. Е., Догницев, Харламов К. Т., Иванов М. М., Петюков Л. Е. **Коллективный район** — Мелихов А. Ф., Киселев А. Д., Панов Ф. М., Изушкин Н. Т., Пашковский Н. Ф., Афонин У. С., Скоробогатов А. Н., Барков И. А., Мартынов. **Краснозоренский район** — Плохушко Т. С., Логинов Е. Н., Строганов П. А., Подземельных И. Е., Солонов Г. М., Тарасов С. **Малоархангельский район** — Петряев А. Я. **Ленинский район** — Яценов А. Н., Черных С. И. **Льговский район** — Апунтьев П. И. **Долженский район** — Долгих В. А. **Сосновский район**—Лесонов В. С., Родин Н. М., Карасев Т. И., Хаврина С. П., Ромашина С. В. **Русско-Бродский район** — Шелихин Г. М., Бондарев И. В. **Тербунский район** — Ельчанинов М. Н., Чеченов Г. Я., Корнев С. Г., Образцов М. Ф. **Тросянский район** — Рыбалов М. И., Рогулин А. Т., Изотов Н. И., Жуковин М. А., Пилюгин И. Ф. **Стрелецкий район** — Баймакова М. В., Голубев К. Т., Бильдин Ф. Н. **Тепленский район** — Денисов П. Т. **Касторенский район** — Кулешов С. А., Черенков Л. Н., Лысенко М. Н., Вардыкин С., Тесленко М., Чирков. **Большесолдатский район** — Жуков И. И., Воротаев М. А., Сингуненко Е. И., Голетовский М. П., Костишева П. В., Таратайко Н. И., Герасимов К. Г. **Бесединский район** — Шумаков Д. Е., Застрехин Г. И., Беседин З. Е., Телячко Н. А.

На 8 февраля 1937 года:

Краснояружский район — Шепторенко И. В., Новиков Г. А., Евсюков Г. М., Михайленко К. Н., **Беловский район** — Сотниченко А. М., Галкин М. Н., Мищенко А. С., Леонтенко Я. А., Петров И. И. **Валуйский район** — Курнев И. С., Тимаков З. Т., Халтурин Е. Т., Попов Е. М., Чумаков А. А., Зеленский Н. А., Сакин А. Ф., Носковский А. А. **Большетроицкий район** — Жуков Н. И., Шалимов П. Д. **Урицкий район** — Палевский, Сивинов Т. Ф., Аксенин К. В., Шевцов И. К., Фетисов Г. И., Боботкин Н. И., Щербатых Ф. Т., Соловьев А. С., Тюрин. **Мантуровский район** — Кашуба Т. М., Перьков Д. Н. **Новосильский район** — Пронин В. Д., Полухин Л. В., Клишин М. З., Проходов А. Н., Хромов М. И., Кандинов А. Г. **Новодеревенский район** — Теплюков И. Д., Просолов П. А., Зайцев. **Обоянский район**—Иванов С. Т., Ильинский А. Ф. **Поныровский район** — Бахилов И. И., Барышев И. А. **Дмитриевский район** — Пронин Н. В., Кукленко И. Р., Земляков И. Р., Мерхуленко Г. Я., Гончаров Е. И., Соболев П. И., Прелуцкий П. М., Белгубов Н. Е., Тришкин Ф. Д., Ступаков Е. Н., Журавлев Ф. Ф., Шевлюков Н. А., Кузьмин Г. Е., Маслов Я. Ф., Федянов Ф. А., Лыпцев Л. Н., Астахов А. А. **Ливенский район** — Богрянцев Н. Д., Бахтин Т. М., Зубков Т. Д., Шебанов И. С., Авдеев Д. Н., Аветуков Т. Н., Лукьянчиков В. Я., Гурьев А. Т., Дорохин И. Я., Митирев Ф. А., Жегалов В. В., Бородин И. Т. **Мценский район** — Голошевов А. А., Кугатов, Смыкалов Г. Н.

Зав. ОРПО Обкома ВКП(б) КАЛАЧЕВ.

Спортивная хроника

В этом году в Курске впервые проводится специальный календарь хоккейных игр между командами средних школ. В этом календаре участвуют 10 команд школьников-хоккеистов. Участникам розыгрыша осталось провести еще три матча. 12 февраля на стадионе «Динамо» состоится последний матч, после которого команда, которая займет в календаре первое место, получит от городского комитета по делам физкультуры и спорта почетный именной кубок. На сегодняшний день в розыгрыше на первом месте идет команда юных хоккеистов школы № 5. Она не имеет ни одного поражения. За ней следует команда школы № 1, проигравшая два матча.

6 февраля в 4 часа дня на курском стадионе состоится товарищеский хоккейный матч между первыми командами курского и орловского «Динамо».

Отв. редактор А. ВЛАСОВ.

В ЗРЕЛИЩНЫХ ПРЕДПРИЯТИЯХ

Курский областной драматический театр.

6 февраля

А. Деваль

МОЛЬБА О ЖИЗНИ

Начало в 8 ч. вечера.

Постановка гл. реж. засл. арт. республики А. И. Кенина

Касса открыта с 3 ч. дня.

7 февраля **АННА КАРЕНИНА**

1-й звуковой кинотеатр им. Щепкина

Дзержинского, 51. Тел. 2-67.

Ввиду колоссального успеха продолжена постановка звукового фильма

БЕСПРИДАННИЦА

до 6 февраля включит.

Начало сеансов: 7, 8—45, 10—30.

Ежедневно детский сеанс в 5 ч. Касса открыта с 12 час.

Праздник святого Георгия

С 7 февраля **ЧЕЛОВЕК-НЕВИДИМКА**

Комсомольский звуковой кинотеатр.

Ул. Карла, 3. Тел. 5-25

С 2 февраля и ежедневно

ДЕВУШКА СПЕШИТ НА СВИДАНИЕ

Начало сеансов: 6—15, 8—15, 10—15.

6 февраля детский утренник. Начало сеансов 12—15, 2—15, 4—15.

С 7 февраля **ОГНИ БОЛЬШОГО ГОРОДА**

Кинотеатр „Т Е М П“

Дзержинского, 34. Телефон 50.

6 февраля

2 БУЛЬДИ 2

В 6 част.

Ежедневно детский сеанс в 5—30

Начало сеансов: 7, 8—30, 10 ч.

6 февраля детский утренник. Начало сеансов: 12, 1—30, 5—30

Курскому мясокомбинату **требуется специалист по выработке гребешков.** Обращаться по адресу: Курск, Литовская, 10. **Дирекция.** 93

Курскому тресту „Союзмука“ **требуется опытный юрисконсульт.** Оклад по соглашению. Обратиться в сектор кадров: Курск, Добролюбова, 26. 92

Курскому ОШОСДОРУ УНКВД—отделению проектирования и изысканий—на постоянную работу **требуются сметчики.** С предложением обращаться: г. Курск, ул. Урицкого, 2. 88

Курской облсахсекции **требуются** квалифицированные **инструкторы-ревизоры.** Оклад по соглашению. Обращаться: ул. Семеновская, 3. 99

Лошадь—матка выездная ПРОДАЕТСЯ

Узнать в конторе „Курской правды“ (ул. Ленина, 77, комната № 1, тел. 3-63).

Курский учительский институт об'являет

набор на курсы по подготовке в учительский институт **с отрывом и без отрыва** от производства.

Принимаются лица, имеющие образование не ниже, чем на 9 классов средней школы и соответственно окончившие другие учебные заведения (рабфак, техникум, курсы). Поступающие на курсы подают заявление с приложением автобиографии, двух фотокарточек и документов об образовании по адресу: г. Курск, ул. Черемушкинская, школа № 23. С 5 по 15 февраля производятся приемные экзамены: по русскому языку, математике, физике, обществоведению. Принятые на курсы обеспечиваются стипендией, иногородние обеспечиваются общежитием.

Начало занятий 15 февраля.

Дирекция.

3—1 101

Курский облздравотдел открывает

6-месячные курсы доквалификации медсестер РОККа, без отрыва от производства.

На курсы принимаются лица, имеющие 7-летнее среднее образование, не менее годичного медицинского образования и проработавшие по специальности не менее 3-х лет.

Срок обучения 6 месяцев.

Курсы открываются в Курске при фельдшерско-акушерской школе.

По окончании занятий и сдаче установленных испытаний учащиеся получают звание **сестры или акушерки** с выдачей соответствующего диплома.

Заявления и документы (об учебе на курсах РОККа и удостоверение с места работы) направлять по адресу: Курск, фельдшерско-акушерская школа.

Заявления принимаются до 10 февраля 1937 года.

Облздравотдел.

3—1 89

Курской промартелью „ПЕЧАТНИК“ **открыт цех** по выработке гвоздей из сырья заказчиков.

Об условиях узнать: Курск, Почтовая, № 4

Правление артели.

3—1 97

Облбаза Сельхозснабжения (Невского, 7) **— производит — свободную продажу следующих товаров:**

1. Хода одноконные — —372 руб.
2. Х за парконные — —338 руб. 52 к.
3. Стекло оконное, парниковое от 65 до — — — — — — — 95 р. лист
4. Ведро хозяйственное 4 р. 81 к. шт.
5. Квас 26 кн. — — 6350 руб.
6. Запасные части к с.-х. машинам
7. Плуг ЗН—6 — — — 88 р. 04 коп.
8. Веялка р чная — — 264 р. 12 к.
9. Бросает минеральные без сетки 29 р. 38 к.

102

№№ ТЕЛЕФОНОВ РЕДАКЦИИ «КУРСКАЯ ПРАВДА»: зам. отв. редактора—65, секретариат—5-39, зав. отдел. рабселькоров и писем—1-61, отдел рабселькоров и писем—2-15, отдел областной и городской информации — 5-64, культурный отдел—5-64 (два звонка), пром.-транспортный отдел — 11-54, сельхозторговый отдел—11-54 (два звонка), отдел международной информации и отдел обзоров печати — 2-31, партийный отдел — 5-09, сельхозотдел — 4-25, книгоиздательство — 8-82, заведующий издательством — 3-63, выпускающий—6-04, бухгалтерия—8-37. Адрес редакции: улица Ленина, 77.

Уполн. облита Ф. 12075. Курск, гостипография им. К. Маркса, Золотая, 15, тел. № 2-09. Тираж 70.000

Пролетарии всех стран, соединяйтесь!

КУРСКАЯ ПРАВДА

Орган Курского Обкома ВКП(б), Облисполкома, Облпрофсовета и Горкома ВКП(б)

Понедельник, 8 февраля 1937 г. № 31 (4157) Год изд. 20-й

НЕЗЫБЛЕМЫЙ ЗАКОН ПАРТИЙНОЙ ЖИЗНИ

Партия, под руководством великого Сталина, привела нашу счастливую страну к победе социализма. Эта победа социализма нашла свое выражение в величайшем документе эпохи—Сталинской Конституции, открывшей новую страницу в истории борьбы за торжество коммунизма.

В своем победном шествии к сияющим вершинам коммунистического общества могучий народ нашей прекрасной родины ведет беспощадную борьбу с предателями из троцкистско-зиновьевской банды, продавшихся кровавому фашизму, пытающихся реставрировать капитализм в нашей стране. Та фемгительная подлость, на путь которой стали наши враги в своей ожесточенной борьбе против партии и народа, обязывает партийных и непартийных большевиков быть особенно бдительными «...Революционная бдительность является тем самым качеством, которое особенно необходимо теперь большевикам». (Сталин). Революционная бдительность, под'ем идейно-политического уровня коммунистов, укрепление дисциплины, борьба с нарушениями внутрипартийной демократии, всемерное развертывание критики и самокритики, еще более тесная связь партийных организаций с массами—вот что в первую очередь должно лежать в основе работы каждой партийной организации, каждого коммуниста.

В нашей области негодный стиль работы старого руководства Обкома партии, его первого секретаря тов. Иванова, привел к тому, что важнейшие задачи партии выполнялись неудовлетворительно, устав партии, являющийся незыблемым законом партийной жизни, грубо нарушался.

Восемнадцатый параграф устава партии указывает:

«Руководящим принципом организационного строения партии является демократический централизм, означающий:

а) выборность всех руководящих органов партии сверху донизу;

б) периодическую отчетность партийных органов перед своими партийными организациями».

Эти прямые указания устава партии большинством партийных организаций области не выполняются. В статье «Нарушения устава партии», помещенной в «Курской правде» в номере за 31 декабря, уже писалось, что партком курской обувной фабрики в последний раз перевыбирался в конце 1933 года. Из избранных тогда 7 членов парткома остался один человек. Когда перевыбирался партком шрейной фабрики, установить невозможно. Секретарем парткома здесь уже два года работает бессменно тов. Бедокимов, при нем перевыборов парткома не было ни разу. Два года не перевыбирался партком госпитиграфии имени Карла Маркса.

С 1933 года ни разу не перевыбирался партком НМА строи, Старооскольского района.

Партийные органы годами не отчитываются о своей работе перед избравшими их партийными организациями. В составе бюро и пленумов райкомов во многих местах количество кооптированных членов во много раз превышает избранных (Волков, Шебекино и др.). Подмена выборности кооптацией в практике работы многих парторганизаций вошла в систему вопреки уставу партии и указаниям ЦК, который не раз подчеркивал, что вне выборности партийных органов все разговоры о самокритике превращаются в пустозвонство, а любое решение — в бумажную отписку, которая только дискредитирует лозунг о самокритике в глазах масс.

Сила нашей партии, ее боеспособность в огромной степени определяется четкостью ее организационного построения и неустанной борьбой за выполнение обязанностей, возлагаемых уставом и программой на каждого члена партии.

Совершенно нетерпимым является широко распространившаяся в нашей области практика отдыха за счет заводоуправлений партийных работников, освобожденных от работы на производстве вопреки 51 параграфу устава партии (Орел, Курск, Белгород и др.).

Партийные группы во многих советских, профсоюзных и кооперативных выборных организациях либо совсем не оформлены, либо существуют формально на бумаге, но не работают, что является грубейшим нарушением 55 параграфа устава партии.

Совершенно неудовлетворительное состояние партийно-массовой, пропагандистской и политической работы в таких районах, как Беловской, Щигровской, Кромской, Нижнедевицкий свидетельствует о том, что здесь не выполняется второй параграф устава, конкретно формулирующий обязанности члена партии.

Необходимо отметить, что многие не только рядовые коммунисты, но и руководители первичных парторганизаций до сего времени не знают устава партии. Это совершенно нетерпимо. Устав партии должен быть глубоко изучен всеми членами и кандидатами партии, всеми сочувствующими.

Изучение устава партии должно быть органически связано с изучением истории партии, чтобы для каждого коммуниста было понятно, как сложился, в каких боях выкристаллизовался непреложный закон партийной жизни, как исторически складывался каждый пункт устава партии.

Задачу перестройки и оживления работы во всех звеньях партийного, советского и профсоюзного аппарата, задачу повышения идейной вооруженности коммунистов, овладения ими учением Маркса—Энгельса—Ленина—Сталина немыслимо осуществить без точного и неуклонного выполнения устава партии.

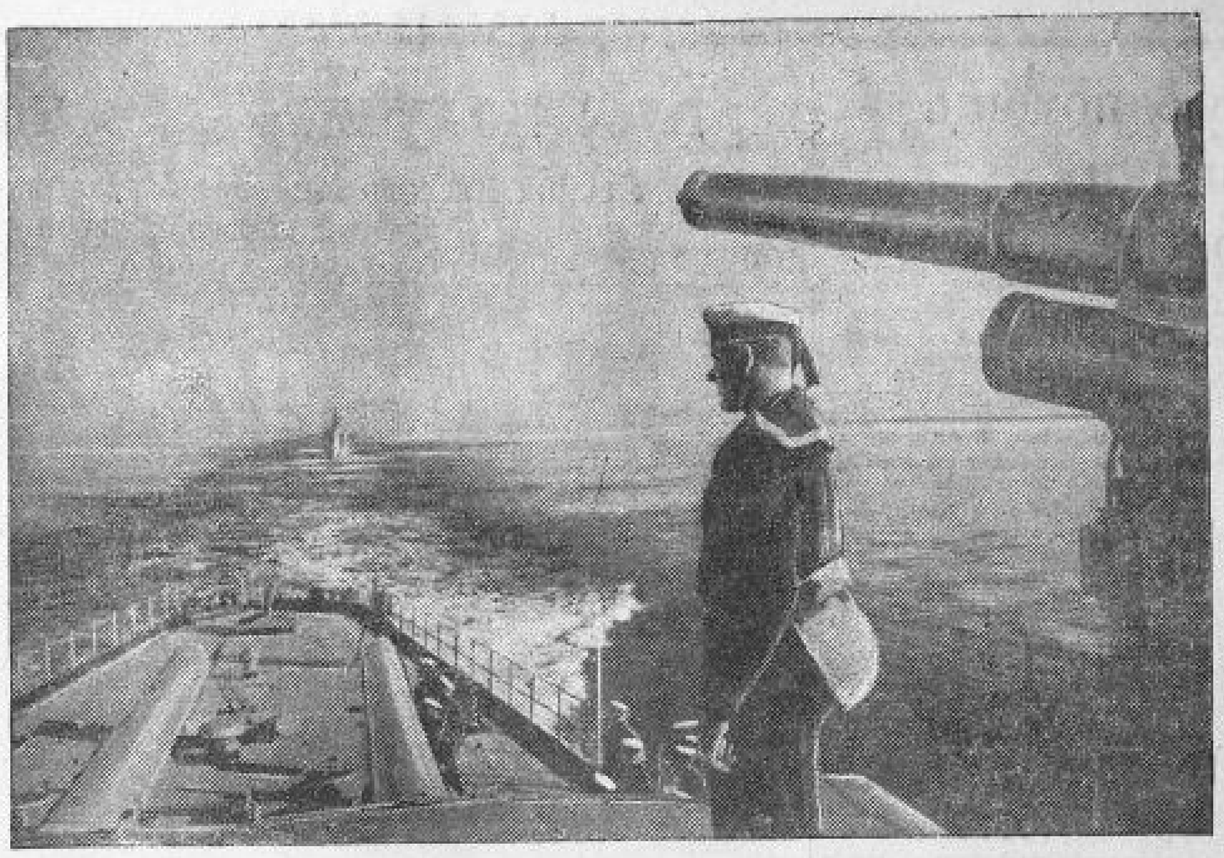

Краснознаменный Балтийский флот. На снимке: краснофлотец на посту.

Фильм-доклад товарища Сталина о проекте Конституции Союза ССР

Сегодня исторический фильм выходит на экран

8 февраля на экраны крупнейших кинотеатров столицы выходит фильм-доклад товарища **Сталина** о проекте Конституции СССР на Чрезвычайном VIII Всесоюзном С'езде Советов. Зрители увидят любимого вождя народа на трибуне исторического С'езда, снова услышат слова его доклада, который с огромным вниманием и волнением слушали миллионы людей у радиорупоров 25 ноября 1936 года.

Звуковой основой этого замечательного фильма явилась фонограмма доклада товарища **Сталина**, сделанная операторами Всесоюзного радиокомитета С. Егоровым, А. Бондаревым и А. Павловым. Кадры фильма, смонтированного из материалов с'емок операторов Союзкинохроники бригадой Главного управления кинематографии под руководством режиссера—орденоносца заслуженного деятеля искусств Г. В. Александрова, шефоператора орденоносца В. Нильсена, режиссеров С. Бубнова и С. Гурова, с волнующей правдивостью показывают историческое заседание С'езда Советов в момент доклада товарища **Сталина**.

Десятки операторов Союзкинохроники засняли слушание доклада товарища **Сталина** на площадях городов, в колхозных клубах, в цехах заводов и фабрик, в поездах и на пароходах, на далеких арктических зимовках, в полярных экспедициях.

Слова великого вождя сопровождаются в фильме документальными кадрами, отражающими достижения нашей страны в области индустриализации, культурного роста национальных республик, показывающими могущество и техническую оснащенность Красной Армии. На экране появляются любимые люди страны — Стаханов, Мария Демченко, Паша Ангелина, Мазур Михей, Светлана, Документальные кадры иллюстрируют слова товарища **Сталина** о праве на образование, о праве на отдых, о праве на труд.

До конца февраля Главное управление кинематографии выпустит на экраны кинотеатров Советского Союза около 500 копий. (ТАСС).

В Ленинград прибыл министр иностранных дел Финляндии

ЛЕНИНГРАД, 7. Сегодня проездом в Москву прибыл в Ленинград министр иностранных дел Финляндии г-н Р. Холсти с супругой. Его сопровождают директор политического департамента министерства иностранных дел г-н Наоло и секретарь министра г-н Гадд.

Одновременно прибыл в Ленинград полпред СССР в Финляндии тов. Асмус.

* * *

Министр иностранных дел Финляндии г-н Р. Холсти родился в 1891 году. С 1911 г. по 1917 г. он работал в качестве журналиста, в частности, заведывал иностранным отделом газеты «Гельсингин саномат». С 1914 г.—доктор философии. Депутат сейма в 1913—18 гг. и в 1922—23 гг., в 1917 г. был членом сената (местного финляндского правительства).

Г-н Холсти—первый финляндский посланник в Лондоне в 1918—19 гг. С 1919 по 1922 гг.—министр иностранных дел Финляндии. Г-н Холсти был посланником Финляндии в Эстонии, Латвии и Швейцарии (1923—1931 гг.). Неоднократно в качестве финляндского делегата участвовал в международных конференциях. Был представителем Финляндии в Лиге наций в 1922—23 гг. и в 1927—31 гг.

В октябре 1936 года он вошел в правительство агрария Каллио, занял пост министра иностранных дел.

Г-н Холсти—один из старых деятелей младофинской партии, преобразованной в 1918 г. в прогрессивную партию. (ТАСС).

Зарубежные отклики на приговор Верховного суда

18-тысячный митинг в Нью-Йорке

НЬЮ-ЙОРК, 6. В одном из крупнейших помещений Нью-Йорка — «Мэдисон скуер гарден» — состоялся организованный коммунистической партией массовый митинг, на котором присутствовало 18000 человек. Участники митинга заклеймили троцкистов и обязались сделать все для изгнания троцкистов из американского рабочего движения. Митинг решил отправить товарищу **Сталину** приветственную телеграмму, одобрить приговор Военной Коллегии Верховного Суда СССР по делу антисоветского троцкистского центра и выразить соболезнование жертвам троцкистских вредительских актов. Генеральный секретарь ЦК коммунистической партии США Броудер, выступивший на митинге с докладом, говорил о гнусной роли троцкистов в провокации войны. Троцкизм, сказал Броудер, является агентом фашизма и стремится нанести первый удар Советскому Союзу, чтобы ослабить весь мировой фронт борьбы против войны и фашизма и нанести ущерб антивоенным и антифашистским силам в каждой стране, включая Соединенные Штаты.

Участники митинга устраивали длительные овации при каждом упоминании имени товарища **Сталина**.

Враг народа Троцкий не прекращает заговорщической деятельности

НЬЮ-ЙОРК, 5. Издающаяся в Провидэнсе (штат Род-Айленд) газета «Джорнал» пишет, что в то время, как осужденные по делу антисоветского троцкистского центра признали себя виновными в пред'явленных им обвинениях, «Троцкий отступил на безопасное расстояние и продолжает заниматься заговорщической деятельностью, жертвой которой в СССР становятся люди, поддающиеся его террористической заговорщической политике». «Очевидно, ничто кроме смерти, — продолжает газета,—не прекратит настойчивой пропаганды Троцким террора, заговоров и разрушения».

ПОЛОЖЕНИЕ НА ФРОНТАХ В ИСПАНИИ

Правительственные войска продолжают наступление

МАДРИД, 6. В официальном сообщении о положении на центральном фронте говорится:

«В секторе Гвадаррамы—артиллерийская и ружейная стрельба.

В секторе Гвадалахары республиканские батареи заставили замолчать артиллерию мятежников. В Бастуэра к республиканцам перешли два солдата из лагеря мятежников с оружием и снаряжением.

На мадридском фронте без перемен».

ВАЛЕНСИЯ, 6. Мятежники сосредоточивают крупные силы в районах Марбелья, Бурго, Антекера, Алама де Гранада. Как сообщают из Андухара, в составе этих войск имеются значительные итальянские и германские силы. Несмотря на жестокие бои в этих районах, республиканские части оказывают героическое сопротивление и нередко переходят к частичным контратакам. В районе Бурго республиканскими частями захвачены 4 станковых пулемета, 200 винтовок и один танк. Республиканская авиация, несмотря на свою малочисленность в указанном районе, действует успешно.

Вчера на рассвете корабли мятежников «Альмиранте сервера», «Канариас» и «Балеарес» открыли артиллерийский огонь по прибрежному шоссе между Мотриль и Малагой.

Нарушенная временно телеграфная и телефонная связь с Малагой поздно ночью восстановлена.

Германские и итальянские военные корабли активно помогают мятежникам, блокируя морскую базу республиканского флота — Картахену.

ЛОНДОН, 6. По сообщению Рейтер из Мадрида, республиканские войска успешно наступают на Толедо. Мятежники с целью отвлечь республиканские войска от наступления на Толедо начали атаку в секторе Аранжуэс. Однако, в то время, как республиканские войска, наступая на Толедо, продвигаются вперед, мятежники не добились успеха и понесли большие потери.

В Мадриде получено сообщение из Альмерии о том, что сегодня утром крейсер мятежников «Альмиранте сервера» обстрелял Альмерию. Республиканские самолеты подвергли крейсер бомбардировке.

На северном фронте республиканская артиллерия продолжает обстрел Овиедо, в частности Северного вокзала. Огнем республиканской артиллерии разрушены уличные баррикады, построенные мятежниками.

ЛОНДОН, 6. Мадридский корреспондент «Таймс» сообщает, что на фронте Кордовы отмечается значительное наступление правительственных войск. Телеграммы из Андухара сообщают, что правительственные войска расширили свои операции в районе Пособлаико и наступили в настоящее время на территории, находившуюся с начала гражданской войны в руках мятежников. Корреспондент подтверждает, что правительственные войска заняли Вильафранку (к северо-востоку от Кордовы). Правительственные войска приближались к Лопера, которая эвакуирована мятежниками.

ПАРИЖ, 6. Газета «Пари суар» в телеграмме из Мадрида указывает, что на южном фронте правительственные войска отразили отпор атакам мятежников в секторе Марбелья (к юго-западу от Малаги).

Предательская работа испанских троцкистов

МАДРИД, 6. Предательская работа испанских троцкистов, об'единившихся под вывеской «ПОУМ», вызывает с каждым днем все большее возмущение всех искренних антифашистов, независимо от их партийной принадлежности. Организации народного фронта мадридского рабочего района Чамартин де Ла Роса обратились к правительству с требованием положить решительный конец изменническим действиям «ПОУМ», об'явить эту «партию» вне закона, прекратить выход ее печати, конфисковать ее радиостанции и, наконец, предать суду народного трибунала ее руководителей.

Товарищу Сталину

Кремль, Москва

Покидая Советский Союз, я чувствую потребность сказать Вам, — достойному представителю советского народа, каким глубоким переживанием было для меня это путешествие в Вашу страну. Тот, кто изучает Вашу страну и Ваш народ без предубеждения, должен радостно восторгаться всем тем, что достигнуто за эти двадцать лет. Человеческий разум одержал здесь блестящую победу. Кто видел, с какой мощью и с каким умом Вы и Ваш народ защищаете и расширяете свои достижения, тот, покидая Советский Союз, полон счастливой уверенности, что нет на свете такой силы, которая смогла бы уничтожить осуществленный в Вашей стране социализм.

ЛИОН ФЕЙХТВАНГЕР.

В Наркоминделе

6 февраля посланник Финляндии г. Ирье Косканен вручил заведывающему первым Западным отделом НКИД тов. Карскому ценные подарки с просьбой передать их от имени финляндского правительства капитану парохода «Мешкинский» Д. Ю. Слипко и его помощнику Н. В. Антутину в знак признательности за спасение пароходом «Мешкинский» 16 человек экипажа и команды финского парохода «Нанна», затонувшего 25 октября 1936 года у берегов Эстонии.

В президиуме ЦИК Союза ССР

7 февраля на заседании президиума ЦИК СССР тов. **Г. И. Петровский** вручил ордена лучшим людям рабоче-крестьянской Красной Армии и советской авиационной промышленности.

На заседании присутствовали тт. **Ворошилов, Чубарь, Рухимович.**

Ордена были вручены авиамоторному заводу № 19 имени Сталина, самолетному заводу № 21 имени Орджоникидзе, моторному заводу № 26 имени В. Н. Павлова и работникам этих заводов, а также работникам моторного завода № 29 и самолетного завода № 23.

На этом же заседании президиума получили награды ряд командиров Красной Армии, писатель-драматург В. Вишневский и кинорежиссер Дзиган.

Орден Красного Знамени вручен бахчисарайскому пограничному отряду.

С 19 февраля в средних школах вводится изучение Конституции СССР

Согласно указанию председателя Совнаркома СССР тов. **В. М. Молотова** об организации подробного ознакомления с новой Конституцией Союза ССР учащихся средних школ, нарком просвещения РСФСР тов. **А. С. Бубнов** предложил всем наркомам просвещения АССР и заведующим краевыми и областными отделами народного образования проводить с 19 февраля до конца учебного года в 7—10 классах занятия по Конституции СССР по два часа в шестидневку в каждом классе.

К работе по раз'яснению Конституции Союза ССР должны быть привлечены наиболее квалифицированные учителя, в первую очередь преподаватели истории и обществоведения.

Отважные динамовцы-пограничники прибыли в Москву

Торжественная встреча у стадиона „Динамо"

Участники грандиозного велопробега вдоль границ Советского Союза, после непродолжительного отдыха в Крекшино (под Москвой), 6 февраля в 9 час. 30 минут утра вышли на Москву.

В 2 часа дня отважная пятерка велосипедистов в составе динамовцев-пограничников тт. Людмирского, Шубина, Радевича, Морева и Тимофеева вступила в столицу и направилась через город к стадиону «Динамо». Москвичи тепло приветствовали пограничников, установивших новый мировой рекорд дальности велопробега.

На последнем привале—у Смоленской площади—велосипедистов окружила большая толпа. Старики, взрослые и дети с любовью вглядывались в загорелые, мужественные лица бойцов и с любопытством осматривали их машины.

В 16 час. динамовцы-пограничники остановились на площади у стадиона «Динамо». Здесь их встретили представители Главного управления пограничной и внутренней охраны Наркоминдела, физкультурники столицы, родные, друзья и товарищи. Тысячи москвичей восторженными возгласами приветствовали отважную пятерку. Московские физкультурники преподнесли велосипедистам огромные букеты живых цветов.

Митинг. Героев непревзойденного велопробега приветствовали зам. начальника Главного управления пограничной и внутренней охраны НКВД политуправления комиссар тов. Рошаль, заместитель председателя Всесоюзного Комитета по делам физкультуры и спорта т. Кальнус и представители московских физкультурных организаций.

С ответной речью выступил командир пробега тов. Людмирский. Последние слова его, полные любви к великому **Сталину**, потонули в горячих рукоплесканиях многотысячной толпы.

По окончании митинга отважные динамовцы-пограничники вместе с родными, прибывшими вчера в столицу для встречи, отправились отдыхать в гостиницу «Москва».

Сквозь песчаные смерчи, дожди и метели

Беседа с командиром велопробега тов. Л. М. Людмирским

Командир велопробега вдоль границ Советского Союза тов. **Л. М. Людмирский** в беседе с сотрудником ТАСС рассказал следующее:

— Наш велопробег был организован по инициативе наркома внутренних дел Украины комиссара государственной безопасности первого ранга тов. Балицкого. В пробег мы отправились из Киева 15 февраля 1936 года—в день 15-летия войск пограничной и внутренней охраны НКВД. Ранней весной вступили в Крым. Оттуда мы взяли направление на Тбилиси: шли вдоль черноморского побережья, перебирались через обледенелые кавказские перевалы, переходили вброд стремительные горные реки. Из Красноводска мы держали путь на Ашхабад. В Кара-Кумах нас застал песчаный смерч. На этапе Иркутск — Хабаровск, протяжением почти 2000 клм. мы шли вдоль железнодорожного полотна. Велосипедом здесь приходилось пользоваться очень редко. В ДВК нас застал дождь. Он шел с перерывами 39 дней. Несмотря на это, от Хабаровска до Владивостока и обратно мы двигались с рекордной быстротой: в среднем проезжали за день 150 клм. В столицу Украины мы вернулись 25 января 1937 года—в день открытия Чрезвычайного XIV С'езда Советов Украины, собравшегося для утверждения Конституции УССР. В Киеве круг велопробега вдоль границ Советского Союза замкнулся. 28 января мы тронулись в последний этап: Киев—Москва.

Всего мы путешествовали 357 дней, из них 268 дней находились в пути. За это время нами пройдено 30 тысяч 872 километра. Несмотря на тяжелые условия пробега, мы проезжали в среднем за сутки зимой 95 клм., а летом—138 клм. Бывали дни, когда мы совершали по 200 и больше километров в день. Наш рекордный день—217 клм.

Все машины харьковского велозавода, на которых мы совершили пробег, прекрасно выдержали испытание. Велопробег еще раз продемонстрировал, за что способны командиры Красной Армии, советские пограничники и весь наш советский народ.

На снимке: старт динамовцев в Киеве на Москву.

На сталинскую помощь колхозники отвечают трудовым под'емом

Горячей благодарностью, огромным под'емом трудового энтузиазма встречают колхозы нашей области сталинскую помощь — ссуду в 14 миллионов пудов зерна. Благодарностью, энтузиазмом, обязательствами бороться за сталинский урожай проникнуты многочисленные письма со всех концов области. Мы помещаем некоторые из этих писем.

Возглавить нарастающий трудовой под'ем колхозных масс, по-большевистски организовать их на подготовку к севу—боевая задача областных и районных организаций, всей советской общественности.

Вызов Горшеченскому району

Председатели колхозов, бригадиры, звеньевые и конюхи Ясеновского района собрались на районное совещание обсудить вопрос о помощи партии и правительства Курской области и задачах колхозов.

Все выступавшие на совещании благодарили партию, правительство, желали долгие годы жизни любимому Сталину.

Ярко, прочувствованно было выступление т. Чернятина, 70-летнего колхозника артели «Путь Сталина».

— От нас товарищ Сталин живет далеко, но лучше видит и знает жизнь колхозников, чем наши районные руководители, — говорил Чернятин. — На его помощь мы должны ответить стахановской работой, высоким сталинским урожаем, чтобы в будущем году получить на трудодень не менее 5 килограммов зерна.

Совещание решило вызвать на социалистическое соревнование за высокий урожай Горшеченский район.

М. ЛУЕВ.

Я получил большую помощь

— Сталинская забота о людях воодушевляет меня удвоить и утроить производительность труда, — говорит колхозник Лавров из артели имени Ильича, Щигровского района. — Из оказанной партией и правительством большой помощи колхозам моя семья получила 25 пудов хлеба.

В. ЗАЙЦЕВ.

Готовят достойную встречу весны

МЦЕНСК. Колхозники района с большим под'емом встретили государственную помощь зерном.

При Отрадском сельсовете с 18 января работают курсы по переподготовке полевых бригадиров, звеньевых и инспекторов по качеству. Здесь же проходят курсы конюхи, скотники, доярки и заведующие животноводческими фермами. Курсанты включились во всесоюзное соревнование за высокий урожай.

Бригадир-комсомолец дмитриевского колхоза Чиженов обязался снять в 1937 году с гектара 160 центнеров картофеля и до 18 центнеров зерновых.

Колхоз имени Димитрова закончил ремонт инвентаря, отсортировал семена, лошади хорошей упитанности. На время весенних работ заброниравано 100 центнеров об'емистых кормов и 150 центнеров концентратов.

Заканчивают подготовку к весне колхозы «1 Мая», «Прилив», имени Рабочего и другие.

С. В. ХРУСТАЛЕВ.

О нас повседневно заботится товарищ Сталин

Колхозники артели «Свободный труд», Октябрьского района, на своем собрании сказали:

— О нас повседневно заботится наш отец — товарищ Сталин. Мы знаем, что помощь нашей области дана при личном участии товарища Сталина. И мы заверяем своего отца, что в 1937 году добьемся хорошего урожая. В ответ на помощь партии и правительства мы повысим классовую бдительность, будем бороться против врагов колхозного строя, врагов нашей родины.

В колхозе развернулась усиленная подготовка к весне.

П. И. СОРОКИН.

Единоличники вступают в колхозы

ЩИГРЫ. От щигровского элеватора тянутся обозы с зерном. Колхозники получают семенную, фуражную и продовольственную ссуду, которую отпустили партия и правительство.

На сталинскую помощь колхозы отвечают энергичной подготовкой к севу. Колхозники артели «Память Кирова» обязались получить с гектара 18 центнеров зерновых и 500 центнеров свеклы. Колхозы «Общий труд», «Первомайский большевик» и «Путь Ленина» закончили ремонт инвентаря и упряжи. На 110 гектарах озимых проводят снегозадержание. Собирают и вывозят удобрения.

В ответ на огромную сталинскую заботу о колхозах единоличники подают заявления о вступлении в колхозы. С. И. Каменев, Рюшин Ф. А и М. И. Сергеева из Мелехинского сельсовета подали заявления в колхозы «Красный Октябрь» и «Путь Ленина». Вступает в колхоз и единоличник Щигровского сельсовета К. Варков.

Л. ФИЛАТОВ.

Буду работать еще лучше

— Большую благодарность выражаю любимому нашему Иосифу Виссарионовичу Сталину, — горячо говорил на собрании артели «Ударник», Долгоруковского района, стахановец Михаил Дмитриевич Степанов, который в свои 60 с лишним лет выработал в 1936 году около 500 трудодней.

Я буду работать еще лучше и призываю всех колхозников ответить на сталинскую помощь борьбой за сталинский урожай.

Колхозники подхватили призыв стахановца.

В. ШУКЛИН.

Как получить две тонны волокна с гектара

Лекция Клесова Николая Макаровича, звеньевого колхоза „Красный окоп", Беляевского сельсовета, Конышевского района

На снимке: колхозники артелей «Красный окоп», им. III Интернационала и «Красная заря», Беляевского сельсовета, Конышевского района, слушают лекцию тов. Клесова.

Фото БОГДАНЧИКОВА.

Колхоз „Красный окоп", Конышевского района, получил в 1936 году небывалый в нашей области урожай южной конопли—18,79 центнера волокна в среднем с гектара. Урожай на участке звена Николая Макаровича Клесова достиг 22,92 центнера волокна с гектара.

Как колхозники достигли такого высокого урожая? Об этом Н. М. Клесов 7 января рассказал в своей лекции, прочитанной им членам своего и соседних колхозов в клубе малаховского пенькозавода.

Наше село Малаховка давно занимается коноплеводством. Но из года в год получали низкие урожаи. Присутствующие здесь малаховцы это знают. На трудодень от конопли в 1935 году, например, пришлось только по 28 копеек.

И вот, товарищи, прочитали мы, несколько колхозников, в газете обращение застрельщицы высоких урожаев конопли Марфы Верниченко, комсомолки-звеньевой колхоза имени Шевченко, Глуховского района, Черниговской области. Она дала обязательство собрать с гектара по 150 центнеров соломки южной конопли. Я и другие крепко задумались над обещанием тов. Верниченко.

Это было на занятии колхозного агротехнического кружка, который у нас работал под руководством коноплевода малаховского пенькозавода тов. Пилаева. Прочитали обращение и решили (помните?), что надо и нам работать звеньями. Тут же на кружке оформили звено по уходу за коноплей из 9 человек. Правление согласилось. Вот с этого фактически, как вы знаете, товарищи, у нас борьба за урожай и началась.

Посоветовавшись с тов. Пилаевым, мы дали обязательство получить в 1936 году с каждого гектара не менее 100 центнеров соломки южной конопли.

Быстрей пошел сбор местных удобрений. До этого, как вы помните, собирали по-бартано, и дело шло хуже. Собрали мы золы 4 центнера, птичьего помета—1,5 центнера, 100 тонн навоза. Еще осенью конопляники были вспаханы на 18—20 сантиметров под зябь тракторами.

До самого весеннего сева в звене продолжались беседы под руководством тов. Пилаева о том, как получить высокий урожай.

А помните, как несознательные колхозники смеялись надо мной, не верили, что получим 100 центнеров соломки с гектара? Но я не сдался, присутствующие здесь малаховцы это подтвердят. Весной, как только из-под снега засерели гребни гряб, мы их пробороновали, чтобы не терять влагу. Волед на боронованном разбросали из буртов навоз, по 40—50 тонн на гектар, запахали тракторами на глубину 16—18 сантиметров, опять заборонили в два следа.

Здесь есть колхозники из соседних колхозов. Они могут спросить: а что нового в том, о чем я рассказываю, ведь все это делалось и раньше? Да, делалось, но как?

Собрали стебли сорняков—осота, лебеды, крапивы, оставшуюся соломку—и сожгли на месте. Вот это было новое, чего мы раньше не делали.

После весенней вспашки—дней через 12—13—рыхлили конопляники конными плужками на глубину 8—10 сантиметров и заделали в почву минеральные и местные удобрения. Кроме навоза, на каждый гектар внесли калийных удобрений—по 2,5 центнера сильвинита, азотных—по 1,25 центнера селитры и, кроме того, фосфоритной муки по 4 центнера на гектар. Помимо навоза и минеральных удобрений, мое звено на каждый гектар внесло еще по 1,5 центнера печной золы, по 2 центнера птичьего помета. Эти удобрения заделали при перепашке конными плужками. Еще раз пробороновали в два следа. В общем хорошо, как никогда раньше (товарищи подтвердят), разрыхлили почву и равномерно распределили внесенные удобрения. С 15 по 18 мая посеяли южную коноплю рядовой конной сеялкой, по 110 килограммов на гектар хороших семян.

На 5—6-й день начали появляться всходы. А через 8—9 дней конопляник покрылся густыми и дружными всходами. На квадратном метре насчитывалось 400—480 стеблей.

А вместе со всходами появились новые заботы. На коноплю напали блошки. Но мы заблаговременно заготовили табачную пыль и свекловичные блотоносы. Ранней зарей, еще по росе, я на лукошка разбрасывал табачную пыль по конопляннику. Пыль хорошо прилипала к росяным листкам конопли и отпугивала блошек. На каждом гектаре разбросали по 50 килограммов. И блошек отогнали и подкормили коноплю—табачная пыль является хорошим азотным удобрением. Вот это тоже было новое, чего раньше не делали.

За первой бедой пришла вторая: сорняки—осот, лебеда. До этого года ведь ни в нашем, ни в соседних, соседи, коноплю никогда не полили. Думали, что во время прополки много молодой конопли затопчешь. Так не только наши деды думали. Я вам скажу, что до последних лет даже среди ученых коноплеводов шли споры, нужно ли полоть коноплю. Агроном Васильев в своей книжке «Коноплеводство в Курской губернии», выпущенной в 1924 году, пишет: «от прополки конопли никакой пользы нет, кроме затрат на рабочую силу». По его мнению, конопля сама заглушает сорняки. Так вот, товарищи, агроном Васильев ошибался так же, как ошибались и наши старики.

Мое звено полоть коноплю тоже не хотело. Мы с тов. Пилаевым убедили, что сорняки губят урожай.

Зато мы видели, как после первой прополки конопля полезла вверх—прямо на глазах. За пятидневку она прирастала на 20—25 сантиметров.

Когда сорняки появились вновь—провели вторую прополку. Вот тогда всходы уже сами начали глушить сорняки. Густота конопли небывалая. Тонкая, высокая, гладкая любо. Да многие из вас сами видели ее.

Дождей не было. И вот тут у нас тоже было новое: против засухи мы применили посыпку (мульчирование) старым хорошо перепревшим навозом, еще когда конопля была в 10—15 сантиметров. Насыпали слой толщиной около двух сантиметров. Старались в первую очередь засыпать навозом все щели на поверхности почвы, из которых быстро испаряется влага. Это была и подкормка конопли и борьба за влагу.

Ко времени выборки конопля стояла мощной зеленой стеной. Кто из нас не знает деда Малахова! Уж высок он, но не мог до верхушки конопляного стебля дотянуться—до трех метров стена поднялась.

25 августа начали выбирать. 22 сентября конопля была вся замочена.

Для первой вымочки потребовалось 20 дней. Чтобы не пропустить момент окончательной вымочки, мы периодически брали из копаней снопики замоченной конопли—«пытки». Просушивали и проминали на мялке.

К XIX годовщине Октябрьской революции план сдачи тресты был выполнен.

Выращенная моим звеном южная конопля дала—это для вас уже не новость—небывалый выход волокна.

До сих пор считалось, что самым большим выходом волокна обладает та конопля, у которой «техническая часть», идущая в обработку на волокно (от корневой шейки до первых веточек)—в 300 раз больше, чем толщина стебля посередине. «Техническая часть» конопли моего звена—2800 миллиметров, больше толщины стебля посередине в 460 раз.

Малаховский пенькозавод определил выход волокна из нашей тресты в 25,1 процента. Всего собрано с двух гектаров в пересчете на волокно 45,84 центнера, с каждого гектара 22,92 центнера. План сдачи выполнен на 760 процентов.

Агроном-коноплевод Васильев писал, что самый высокий урожай волокна в Курской губернии был в 1906 году—7,5 центнера с гектара. У нас—втрое больше. Колхоз в среднем получил с гектара 18,79 центнера волокна.

Каждый из 8 гектаров конопли дал колхозу дохода по 11600 рублей, а гектар моего звена—14525 рублей. Всего от доходов за коноплю колхозники получат на трудодень по 3 рубля. Вот, товарищи, итоги нашей работы в прошлом году.

Я со звеном дал обязательство в 1937 году взять урожай соломки-конопли по 150 центнеров с гектара, т. е. не менее трех тонн волокна. (Аплодисменты).

„Чтобы область вышла в число передовых"

БОЛХОВ. В ответ на сталинскую заботу колхозы усиленно готовятся к весне. В артели имени Горького и «Красный боец» запрягивают снег на 230 гектарах. Инвентарь отремонтирован, семена отсортированы. Колхозница артели «Спартак» Жучкина обещала вырастить на гектаре 9 центнеров волокна и 12 центнеров семян конопли.

Колхозники артели «Буревестник» дали обязательство собрать 20 центнеров зерновых с гектара. Сейчас заготовляют удобрения. Кузнец Цыплаков закончил ремонт инвентаря.

В колхозе «Строитель» готовы к выезду в поле.

— Мы хотим, чтобы наша область вышла в число передовых областей Союза, — заявляют колхозники.

БЫВШИХ.

СОЮЗНЫЕ РЕСПУБЛИКИ

СОВЕТСКИЙ ТУРКМЕНИСТАН

К. АТАБАЕВ

Председатель Совнаркома Туркменской ССР

Туркменская ССР за годы советской власти прошла огромный победоносный путь борьбы за строительство социализма.

До Великой социалистической революции Туркмения была одной из самых угнетенных колоний царского самодержавия. Политика царского правительства была направлена на жесточайшую эксплоатацию местного населения. Между родами и племенами усиленно разжигалась вражда.

Октябрьская социалистическая революция дала новую жизнь туркменскому народу. Навсегда ушла в прошлое мрачная эпоха царизма. Под руководством партии Ленина—Сталина, под руководством великого вождя народов товарища Сталина, при активной помощи и поддержке русского рабочего класса, туркменский народ добился гигантских успехов в социалистическом строительстве.

В старой Туркмении сельскохозяйственное производство определялось общинно-родовым и помещичьим землепользованием. Значительная часть земли находилась в кулацком владении. Октябрьская социалистическая революция, а затем земельно-водная реформа, проведенная в 1927—29 годах, ударили по байско-кулацким элементам. Их земли были из'яты и переданы трудящемуся дехканству. Реформа 1927—29 гг. вместе с широкой механизацией сельского хозяйства сыграла огромную роль в переходе дехкан к колхозному производству. Ныне в колхозах Туркмении об'единено уже 94 проц. дехканских хозяйств.

Социалистическое переустройство сельского хозяйства Туркмении прежде всего обеспечило широкое развитие хлопководства. Хлопок у нас стал основной сельскохозяйственной культурой и в значительной мере определяет хозяйственное лицо республики. Мы добились немалых успехов в повышении урожайности хлопка. Еще в 1934 г. урожайность хлопка в республике не поднималась выше 7—8 центнеров с гектара. Нередко встречались участки, где урожайность едва достигала 5 центнеров с гектара. А в 1936 г. одна треть всех площадей, занятых под хлопком, дала урожай свыше 15 центнеров с гектара. Перспективы повышения урожайности у нас буквально безграничны. Уже в 1936 г. мы имели в отдельных колхозах урожай в 60 центнеров с гектара, а у отдельных бригад—70—75 центнеров с гектара.

На приеме передовых колхозников Туркменистана и Таджикистана в декабре 1935 г. в Кремле товарищ Сталин сказал: «Очевидно, что дело с хлопком у вас пойдет. Это видно из того, что у вас здесь происходит. Колхозы у вас растут, желание работать имеется, машины дадим, удобрение получите, помощь возьмем, какая только необходима,—тов. Молотов, председатель Совнаркома, уже давал вам об этом,—будет оказана. Стало быть, дело с хлопком у вас пойдет и зажиточная жизнь развертывается».

Слова товарища Сталина полностью оправдались. План сдачи хлопка Туркмения выполнила в 1936 г. на 7 дней раньше, чем в 1935 г. и на 44 дня раньше установленного срока. Государство получило более 200 тысяч тонн хлопка (115 проц. плана). Средняя урожайность хлопка по республике составила 18 центнеров с гектара.

Огромная работа проделана в нашей республике по механизации сельского хозяйства. За один только 1936 г. количество тракторов в Туркмении удвоилось. Сейчас в республике работает 3 тысячи тракторов. Удельный вес тракторной тяги составляет в 1936 г. 54 проц. Быстро осваивается агротехника хлопководства. Урожайность хлопка растет потому, что мы все шире и шире применяем глубокую пахоту, междурядную тракторную обработку, сокращаем сроки сева, увеличиваем количество окучек, расширяем применение удобрений и организуем правильную систему поливов.

Крупнейшие средства расходует республика на коренную реконструкцию ирригационной системы. До революции в Туркмении была выстроена только одна плотина и то для того, чтобы отнять воду у местного населения. За годы после национального размежевания республик Средней Азии в реконструкцию ирригационной системы Туркмении вложено 176 млн. рублей. С каждым годом расширяются работы по замене старой системы ирригации крупными каналами и другими сооружениями.

Большое внимание, особенно в 1936 г., Туркменская советская республика уделяет садоводству. Климатические условия у нас исключительно благоприятны. Вегетационный период продолжается 213 дней. Мы имеем все возможности для широкого развития ряда субтропических и ценных технических культур (гнаола, кукурт, мыслинчные культуры, кондырь, эфироносы, ценные плодовые деревья и друг.).

Больших успехов добилась наша республика и в развитии животноводства. В первые годы колхозного строительства кулацко-байское сопротивление политике партии в сельском хозяйстве привело к заметному сокращению поголовья скота в Туркмении. После исторических указаний товарища Сталина о животноводстве на XVII с'езде нашей партии, мы в развитии животноводства достигли больших успехов. За один лишь 1936 год поголовье скота выросло более чем на 30 проц. Но дело не только в росте поголовья. Резко улучшается породистость скота. Туркмения располагает такими ценными породами, как каракуль, племенные лошади, сарджинские овцы и т. д. Каракулеводство за последние годы особенно быстро продвинулось вперед.

Успехи сельского хозяйства высоко подняли доходы наших колхозников. Зажиточная жизнь в колхозах бьет ключом. Вот несколько примеров. Колхозы Туркмении в 1936 г. лишь от одного хлопководства получили до 300 млн. рублей дохода. Колхоз «Дейхан Вирлешик», Сталинского района, получил в 1936 г. 5 млн. 420 тыс. рублей дохода вместо 2 млн. 56 тыс. рублей в 1935 г.; колхоз «Добровольный», тоже Сталинского района, получает 1 млн. 240 тыс. рублей дохода вместо 439 тыс. рублей в 1935 г.; колхоз «Мосиза», Мерзского района, получает 1 млн. 730 тыс. рублей вместо 816 тыс. рублей в 1935 г.; колхоз им. Попок получает 3 млн. 585 тыс. рублей вместо 1014 тыс. руб., в 1935 г. Таких примеров можно привести много.

Огромных успехов добилась Туркменская советская социалистическая республика в индустриализации страны. В 1925 г. доля промышленности в общей продукции всего хозяйства республики составляла лишь 7 проц. В 1936 г. на долю промышленности приходится уже более половины всей продукции хозяйства республики. Только эти две цифры являются ярким показателем того, как успешно осуществляется ленинско-сталинская программа индустриализации национальных республик.

С 1925 г. в промышленность Туркмении было вложено 265 млн. рублей. В республике созданы новые отрасли промышленности. Создана химическая промышленность (Кара-Бугаз—Гол), серные заводы (Кара-Кумы, Гаурдак), строится иодо-бромный завод на острове Челекен. Быстро развертывается нефтяная промышленность. В столице республики—Ашхабаде выстроены прядильно-ткацкая, шелкомотальная, швейная, обувная и кондитерская фабрики, мясокладовомбинат, холодильник, мельничный комбинат, электростанция. Закончен и сдается в эксплоатацию механизированный стекольный завод и полиграфический комбинат. Строится ряд других предприятий. В Туркмении—ранее отсталой, аграрной стране—вырос свой промышленный пролетариат, в большей части из национальных кадров.

Быстрыми темпами поднимается культурный уровень туркменского народа. Грамотность населения достигает 60 проц. А до революции грамотных было только 0,7 проц. В Туркмении сейчас 4 высших учебных заведения, одна комвуз, 28 техникумов, 10 рабфаков. В республике—семь театров, на которых шоть ведут работу на родном языке. Из 30 выходящих в Туркмении газет на родном языке издается 29. Раньше в Туркмении не было литературного языка. Сейчас у нас выдвинулись свои талантливые писатели и поэты. С каждым днем все богаче становится народное творчество. Развивается и крепнет туркменская культура, национальная по форме и социалистическая по содержанию.

У колхозников быстро растут культурные потребности. На месте прежних кибиток строятся дома европейского типа. Воздвигаются школы и другие культурно-бытовые учреждения. Страна полностью переродилась. Изменился быт, другими стали люди, вся жизнь стала иною. Выросло сознание общности интересов всех народов Советского Союза. Туркменский народ проникнут чувством беспредельной любви к своей социалистической родине, преданности ей, готовность отдать за нее свою жизнь. Красная Армия пользуется исключительной любовью и вниманием туркменского народа. Делом чести и особой гордости для каждого трудящегося является попасть в ряды Красной Армии. Среди трудящихся Туркмении растут кадры «ворошиловских кентегов». Нельзя не вспомнить при этом о наших славных конниках, участниках пробега Ашхабад—Москва и о героях-таймуншиках, проделавших на одноместных лодках дальнее путешествие из Красноводска в Москву. Эти два похода фактически превратились в демонстрацию дружбы и братства народов великого Советского Союза.

От феодального родового строя Туркмения, минуя капиталистическую стадию развития, пришла к социализму. От национального антагонизма, национальной вражды и неладиств страна пришла к великому содружеству народов. Этот замечательный путь республика прошла в борьбе с классовыми врагами, с басмачеством, как вооруженным отрядом кулачества, в беспощадной борьбе с буржуазно-националистическими течениями, с фашистским троцкизмом и правым оппортунизмом. Наши победы были одержаны под руководством партии Ленина—Сталина, под руководством великого вождя народов, гениального творца великой Конституции СССР товарища Сталина. Под непобедимым знаменем сталинской Конституции, в братском сотрудничестве со всеми народами СССР Туркменская советская социалистическая республика—неотделимая часть Советского Союза—пойдет вперед к коммунизму.

ОТСТРАНИЛИ ОТ РАБОТЫ ИЗ-ЗА БЕРЕМЕННОСТИ

Солнцевский районный магазин Когиза в 1936 году работал скверно. Заведующий тов. Полубинская явно не справлялась с работой.

Областное отделение государственного издательства просит солнцевский райком ВКП(б) подобрать на место Полубинской коммуниста, который смог бы организовать по-настоящему работу магазина.

Райком пошел навстречу. Он рекомендовал на эту работу члена партии тов. Анцупову. На ее заявлении 27 декабря заместитель управляющего Когизом тов. Власов пишет: «В приказ. Назначить заведующим солнцевским магазином».

Но в то время, как в Солнцево тов. Анцупова начала принимать магазин в Когизе спохватились, что они «допустили оплошность».

Межрайонному инструктору Когиза тов. Ефимову посылается спешное и строгое предписание—не допускать тов. Анцупову к работе.

В райком ВКП(б) удивились.

— Скажите, на каком основании Когиз Анцупову, им же утвержденную, отстраняет от работы?

Ефимов многозначительно заявил:

— Большой секрет.

Райком, однако, эту «секретную бумажку» получил. Оказывается, зав. кадрами Когиза, член партии Мезенцева, пишет, что «Анцупова беременна, поэтому нужно непременно и немедленно от нее освободиться».

Мезенцева сыграла скверную роль. Она грубо нарушила советские законы, она должна понести наказание.

Но управляющий Когизом Смолицкий оказался не лучше. Он даже похвалил Мезенцеву за «находчивость» и немедленно в Солнцевский райком ВКП(б) направил вежливое письмо:

«Областной отдел государственного издательства вынужден отклонить кандидатуру тов. Анцуповой потому, что решили оставить в магазине прежнего заведующего...»

Нечего сказать, аргумент «веский»!

Партийная организация, надо полагать, заинтересуется этой историей. Ведь в ней участвовали в недостойных ролях два коммуниста, ответственных работника Когиза.

И. ЛЯПИН.

Рост продукции курского промкомбината

Предприятия промкомбината Курского горсовета в 1936 году выпустили продукции на 5 миллионов 388 тысяч рублей. В текущем году план выпуска продукции увеличен до 8 миллионов 257 тысяч рублей (в неизменных ценах 1926—27 гг.)

Промкомбинат в этом году организует несколько новых производств, в том числе кирпичный и черепичный заводы, бондарную мастерскую, плетение корзин и т. п.

Всего в 1937 году промкомбинат будет иметь 25 различных производств, которые будут выпускать 194 вида продукции.

По сигналам „Курской правды"

Редакция «Курской правды» направила копию неопубликованного письма прокурору Горшеченского района для расследования. В письме сообщалось о том, что зав. горшеченской сберкассой Зиновьев и бухгалтер Смычников организовали «черную кассу», систематически пьянствуют, бездельничают, бюрократически относятся к жалобам, грубо зажимают самокритику. Зиновьев уволил инспектора райсберкассы тов. Сазонова за то, что он написал заметку в районную газету о безобразиях в сберкассе. Все эти факты полностью подтвердились. Зиновьев и Смычников привлечены к уголовной ответственности.

Тов. Куценко спас детей

Двое учеников (дети работников кожевенного завода Шебекинского района) перехода реку Нежеголь, провалились и стали тонуть. Заметив это, рабочий сахзавода «Профинтерн» тов. Куценко, рискуя жизнью, с помощью доски, спас утопающих детей.

Тов. Дутова Татьяна Федоровна, бригадир стахановской бригады штукатуров второго прорабского пункта 9-го валуйского строительного участка Московско-Донбасской железной дороги. Зарисовка худ. А. ЗУБОВА.

Ликвидаторские устремления

По решению ВЦСПС от 16 декабря 1936 года проводится значительное сокращение платного профсоюзного аппарата. Высвобождающиеся средства пойдут на дальнейшее улучшение культурно-бытового обслуживания трудящихся.

По Курской области должно быть упразднено 683 платных фабрично-заводских профсоюзных аппарата. Вместо 80 уполномоченных орбюро ВЦСПС по Курской области, обслуживавших членов профсоюзов, работающих в районах, создано 15 опорных профсоюзных организаций (Орел, Белгород, Валуйки, Дмитриев, Глухов и т. д.).

Аппарат профсоюзных организаций переходит на содержание от средств, поступающих от членских взносов.

Это решение ставит перед нашими профсоюзными организациями большой важности задачи в требует максимальной оперативности в перестройке своей работы. Однако орбюро ВЦСПС и орбюро обкомов союзов это важное решение поняли несколько странно, если не сказать больше.

Руководители орбюро ВЦСПС во главе с тов. Поповым вообще не нашли нужным разъяснить на местах профсоюзным организациям смысл решения ВЦСПС. В результате мы имеем совершенно неправильное представление о решении ВЦСПС, извращающее его сущность. Дело доходит до анекдотов. Директор белгородского мясокомбината тов. Вителан недавно издал приказ, в котором предлагает: «в обязательном порядке всем мастерам читать газеты. Вся массовая работа ведется под руководством ветврача Шестопаловой и Тарасенко». (?!)

Орбюро обкомов союзов рассылают на места в завкомы и фабкомы директивы, которые иначе, как призыв к свертыванию всей профсоюзной работы, понять нельзя.

Председатель орбюро союза кирпичников Плетников и лесосплавщиков—Ивлев под копирку пишут всем директорам предприятий слезную просьбу: «в связи с ликвидацией платных профсоюзных работников устроить их на другую работу».

Орбюро союза госторговли в своих «директивах» сдает в аренду директорам предприятий клубы, красные уголки.

На глазах орбюро ВЦСПС и его руководителя тов. Попова чиновники и бюрократы пытаются ликвидировать профработу.

С. ПЕТРОВ.

Акт положили под сукно

Перед началом учебного года Курский горсовет и облоно послали комиссию в детдом глухонемых. Комиссия вскрыла много безобразий в детдоме. Ночью в спальнях никто не дежурил, дети предоставлены самим себе. Всюду грязь, теснота. Нет теплой уборной.

Заведующий детдомом Постников живет в доме интерната, и без того перенаселенного ребятами.

В изоляторе за больными детьми плохой уход. Антисанитария.

Штат недобросовестный. Повар расписывался в получении продуктов на накладных, составляемых завхозом Башкиревым, спустя несколько дней после фактического расхода.

Белье и постельные принадлежности менялись редко. В кладовой беспорядок. Поряха-кастелянша, неизвестно за что премированная заведующим детдомом Постниковым, держала грязное и чистое белье вместе. О починке детского белья никто не заботился.

Воды в детских комнатах нет. Дети пьют сырую воду из крана у раковины. Питание ребят зависит от усмотрения завхоза Башкирева. Меню и калорийность никто не проверяет.

Акт бригады был передан секретарю горсовета тов. Паршину и зав. облоно тов. Замыленкову, но ни тот, ни другой не дали делу ход.

17 января снова обследовали детдом и снова составили акт, в котором записали: «Антисанитарное состояние детских спалек, отсутствие наблюдения за детьми ночью, бездушное отношение к больным детям. Посуда больных детей моется в одной воде с посудой здоровых».

Заведующий детдомом Постников допускает произвол в отношении школьников. Хорошего ученика Лукьянчикова, несмотря на протесты учительницы, он пересадил из второго класса в первый.

В Курске есть лечебная сурдостанция, способствующая возвращению слуха и речи у глухонемых, но Постников долгое время не посылал туда своих воспитанников и даже не хотел пригласить специалиста врача Банковского для доклада работникам детдома.

В последнее время, в ожидании третьей комиссии, в детдоме несколько зашевелились—появилась хорошая одежда для детей, стали лучше кормить, привели в порядок детей, но попрежнему с ними мало работают во внешкольное время. Даже газет для детей не выписали.

Инженер СУВОРОВ.

На партийные темы

Из дневника пропагандиста

20 декабря. Вчера поздно вечером узнал, что звонили мне из культпропа райкома и просили передать, что 20 декабря в колхозе «Новый путь» я должен провести занятия партшколы. Какого типа партшкола, какая тема предстоящих занятий и по какому учебнику, никто ответить не мог.

В райкоме никого не застал. Только сегодня утром нашел в парткабинете зав. культпропом т. Молчанова. От него узнал, что посылают вести занятия в школе политграмоты по изучению новой Конституции.

Наспех подобрал несколько экземпляров «Правды» и спешным порядком отправился.

Прихожу в колхоз. Изба-читальня на замке, закрыт и сельсовет. Разыскал квартиру парторга тов. Брыковой. Она не знала, что на сегодня назначено занятие, поэтому никого из слушателей не известила. Тут же я узнал, что последнее занятие в школе было 1 ноября.

Назначил занятия на 23 декабря.

23 декабря. Вместо 10 часов утра на занятие собрались к 12. Присутствуют: Гераським, Косоротов, Ухин и Брыкова. Позднее пришла председатель сельсовета Шевелева. Пять человек вместо 11. Никто, кроме Брыковой, не выполнил заданный два месяца назад урок.

На вопросы по заданной теме никто не ответил. Пришлось самому рассказывать.

Второй урок был посвящен новой Конституции. Рассказал особенности сталинской Конституции, в основу взял доклад товарища Сталина.

Последние два урока занимались по русскому языку и арифметике. Выявилась поголовная безграмотность слушателей. В диктанте на 40 слов делали десятки ошибок. Всех превзошел Косоротов: он делал по нескольку ошибок в слове, о четырех действиях арифметики даже не имеет понятия.

— Как же ты руководил колхозом?—спрашивает учитель тов. Сергеев.

— А на что у меня счетовод? Его не проведешь,—с достоинством отвечает Косоротов.

2 января. Присутствует на занятии 6 человек. Шевелевой нет. В начале занятия на мой вопрос, как подготовились, последовали удивительные ответы:

Ухин: «Всего не прочитал».

Анисимов: «Не читал».

Гераським: «Читал, но не дочитал».

Косоротов: «Читал, но не усвоил».

Что делать, пришлось посадить всех слушателей за книжку. Первые полтора часа читали урок, составляли конспекты.

Как и следовало ожидать, задание по изучению Конституции (первые две главы) слушатели тоже не выполнили. Стали читать Конституцию вслух и разбирать каждую статью.

Занятий по русскому языку и математике сегодня не было. Как сообщила Брыкова, в культпропе отказались оплачивать преподавателя общеобразовательных предметов. Между тем русский язык и математика очень нужны. Слушатели школы забвенно неграмотные, а ведь все они руководящие работники на селе (председатели колхозов) и в большинстве числятся агитаторами...

В. КОМАРОВ.

Щигры.

Комсомольская организация одного завода

Всего два года назад на орловском заводе имени Медведева комсомольцы, имеющие среднее образование, насчитывались единицами. В большинстве своем это были инженерно-технические работники.

Сейчас образовательный уровень комсомольцев завода резко поднялся. На заводе 172 члена ВЛКСМ, из них 89 имеют образование в об'еме неполной средней и средней школы, 6—среднее техническое образование, один—высшее, 78 закончили от 4 до 7 классов.

Около ста комсомольцев охвачены различными видами учебы: они учатся в школе среднего образования, на рабфаке, в техникуме, на курсах мастеров.

(ОблТАСС).

ИЗ НАШЕЙ ПОЧТЫ

Нарушение 10-й статьи Конституции

Виталий Петрович Поздняков почти четверть века работает на железнодорожном транспорте.

В 1930 году Обком ВКП(б) ЦЧО командировал тов. Поздняева в ленинградский институт инженеров железнодорожного транспорта.

Уезжая на учебу, тов. Поздняков оставил в Курске (ул. Льва Толстого, 21) жилой домик. Он не продал, не сдал в аренду дом, а передал его во временное и бесплатное пользование горкоммунотделу, а горкоммунотдел перевел дом жакту № 55.

После учебы и работы на других дорогах, в июне 1936 года тов. Поздняков возвратился в Курск. Его немедленно приняли на работу. Сейчас он стахановец.

Президиум Курского горсовета 20 июля постановил: «Возвратить тов. Позднякову В. П. принадлежащий ему ранее одноэтажный деревянный дом со всеми его надворными сооружениями, находящимся в городе Курске по улице Льва Толстого, 21».

Затем горкомхоз передал дом по акту его законному владельцу. С этого момента тов. Поздняков вступил в роль бесправного жалобщика.

Дело в том, что весь дом (три комнаты и кухня) занимает квартиросъемщик Лосев М. Д. Поздняков просил у него уступить ему одну комнату, т.-е. 18 метров лишней жилплощади. Тот не уступил. Нарсуд Ленинского района также не удовлетворил скромный иск гр. Позднякова о предоставлении одной комнатушки в собственном доме.

Сталиновец с больной женой и двумя детьми-школьниками поместился в отвратительном помещении.

Куда он только ни ходил? К председателю горсовета. К секретарям горкома партии Бурову и Райзману. К судье Ленинского района Бровкину. К горпрокурору Сергееву. Везде его встречают вежливо, внимательно выслушивают. Созваниваются по телефону. Крепко жмут руку на прощание. А дело не двигается.

Один раз счастье улыбнулось. Для Лосева отремонтировали хорошую светлую квартиру из 2-х комнат и кухни в доме № 7 по Скорняковской улице. Но Позднякова ожидал неприятный сюрприз: Лосев отказался переехать на новую квартиру.

И вот Поздняков ходит к городским руководителям, его вежливо принимают, крепко жмут ему руку, но решительно ничего не делают, чтобы оградить его законное право на личную собственность — жилой дом. Право, записанное в статье 10-й Конституции СССР.

АЛЕКСАНДРОВ.

Бесчеловечное отношение к учителю

Приказы, окрики, запугивание — вот методы «руководства» директора зерновлебашевской школы Лаврова.

Учителя Анохин, Костальский, Бахтин и Бахтина просили Лаврова отпустить им за наличный расчет солому из школьного хозяйства для корма скоту. Лавров грубо ответил:

— Школа не богадельня. Корма не дам! Учителю же Костальскому, проработавшему свыше 30 лет, была послана такая записка:

«Ты стар по годам, но еще молод по своим действиям. Не думай, что я ничего не понимаю в хозяйственных делах. Если ты на уме с горбинкою, то я для таких людей, как ты, имею десять горбинок.

Лавров».

Оскорбительным западкам со стороны директора подверглся и учитель М. И. Анохин, проработавший 37 лет. Лавров при всех называл его «мальком», «подхалимом» и другими оскорбительными словами.

Наконец, 5 декабря Лавров обратился настолько, что с бранью выгнал учителя из школы.

Оскорбленный до глубины души, старый педагог пошел искать защиты в районе. Однако зав. красноперекопским районо Ланин принял его весьма холодно:

— Я приказом перевел вас в другую школу. Успокойтесь!

Ланин счел «излишним» поднимать вопрос об издевательствах директора Лаврова над учителями.

А Лавров расхвастался до того, что, уезжая в Москву в дни каникул, собрал всех учителей и торжественно им об'явил:

— Своим заместителем в школе я оставляю шкуха. Прошу ему подчиняться.

Школа плохо отапливается. С 26 ноября по 4 декабря занятий не было из-за холода. Нередки случаи заболевания школьников. С 5 декабря, после увольнения учителя Анохина, не преподается русский язык и литература.

С. ЧЕКУЛАЕВ.

Бюрократы из Облисполкома

Уважаемый товарищ редактор!

По закону от 27 июня 1936 года я должна получить государственное пособие. Все документы на получение пособия оформлены еще в сентябре прошлого года. Районный загс направил их в областной загс 19 октября. 3 декабря Облисполком постановил выдать мне денежное пособие. Но Облисполком об этом меня не известил. О решении Облисполкома я узнала только 20 декабря, когда мой муж по вызову был в Курске и лично в Облисполкоме в течение двух дней добился результатов. Муж привез справку, в которой говорится, что мое дело направлено в райс. В райисполкоме дела не оказалось. 25 декабря написала письмо в Облисполком. Ответа не получила. 30 декабря послала письмо тов. Цареву. И тов. Царев не ответил на мое письмо. А в этих письмах я просила ускорить высылку денег, так как сейчас моя семья находится в затруднительном положении. Муж болен больше двух месяцев, не работает. Я беременна восьмым ребенком. Дети перестали посещать школу.

Прошу напечатать мое письмо. Может, это подействует на бюрократов из Облисполкома.

П. С. ТОЛСТЫХ.

Измаловский район.
Афанасьевский сельсовет.
хут. Шатово.

Нет заботы об орденоносце

Бригадир колхоза «Колос», В.-Чуфичевского сельсовета, Старооскольского района, Кацауров в 1935 году награжден орденом Ленина. В начале 1936 года он поступил на курсы по подготовке в сельскохозяйственный техникум.

По окончании курсов Кацауров командирован обкомом для прохождения учебы в щигровский техникум механизации сельского хозяйства. Но для успешной учебы орденоносца не созданы условия. Кацауров живет в необорудованной, холодной комнате.

СТУДЕНТ.

Порядки в „Союзоргучете"

«Колхоз без учета посевного что амбар без дверей». Так говорил в одном из своих выступлений заведующий сельскохозяйственным отделом ЦК ВКП(б) тов. Яковлев. Однако курские работники «Союзоргучета» этого себе не уяснили.

Колхозам Долгоруковского района «Союзоргучет» не выслал книги и бланки на 1937 год, несмотря на то, что деньги перечислены уже больше 2-х месяцев. Счетоводы колхозов вынуждены сплавывать все документы в кучу, а бригадиры, за отсутствием трудовых книжек, не начисляют колхозникам трудодни.

Нужно, кому это следует, заставить работников «Союзоргучета» завезти в колхозы книги и бланки и, таким образом, предупредить неминуемые ошибки.

КОЗЛОВ, КУЛИКОВ.

Где мой сын?

23 декабря ушел мой несовершеннолетний сын Михаил Данилович Прокуратов. Мальчик был одет в осенний пиджак с черным воротником. Знающих местонахождение прошу сообщить мне по адресу: Дмитриевский район, Крупецкий сельсовет, поселок Первое Мая, Дмитрию Ивановичу Прокуратову.

Д. ПРОКУРАТОВ.

Помогите отыскать автолихача

1 февраля, около 4 часов дня, автомашина, груженная снегом, сбила гражданку Астахову на улице Карла Маркса. Астахова тяжело ранена. Автомашина скрылась. Три неизвестных гражданина запомнили номер автомашины и задержали ее, когда она через несколько минут возвращалась обратно в город. На этой же автомашине пострадавшая доставлена в больницу. Оказав травмированной Астаховой помощь, три неизвестных гражданина ушли, не сообщив никому номер автомашины и свои фамилии.

Редакция обращается к названным помощь Астаховой с просьбой сообщить милиции или редакции номер автомашины.

Библиография

„РОЖДЕННЫЕ БУРЕЙ"

Курское областное издательство выпустило в свет новый роман Николая Островского «Рожденные бурей».

Прикованный параличом к постели, вдвойне атакуемый жестокими болезнями, Островский говорил: «Мадрид не сдается—не сдамся и я». Писатель боялся, что смерть опередит его. Трижды в день сменялись его литературные секретари, а Островский все работал, чтобы с честью сдержать слово — закончить книгу к 15 декабря. 22 декабря его не стало.

С суровой требовательностью к себе писатель-орденоносец отделывал «Рожденных бурей», тщательно продумывал сюжет, шлифовал каждое слово. В Курском издательстве сохранился ряд его писем с мельчайшими стилистическими поправками в гранках.

Островский писал товарищу **Сталину**: «Мне очень больно подумать, что в последних боях с фашизмом я не могу занять своего места в боевой цепи. Жестокая болезнь сковала меня. Но с тем большей страстью я буду наносить удары врагу другим оружием, которым вооружила меня партия Ленина — Сталина, вырастившая из малограмотного рабочего парня советского писателя».

Комсомольцы Островского знали и любили тысячи. Павла Корчагина узнали и полюбили миллионы. И полюбили не за страдания — вовсе не обязательно, чтобы Корчагин «физически потерял все», как Островский. В Корчагине советский читатель увидел волнующий образ героя советской молодежи—прямого, смелого, беззаветно преданного революции, заряженного неиссякаемым запасом социального оптимизма. На вопрос — кто ваш герой, кому вы хотите подражать,—большинство советской учащейся молодежи отвечает: Павел Корчагин.

Глубочайшая преданность революции, уменье увидеть и полноценно выразить лучшие черты поколения, рожденного революционной бурей, отличают и новый роман Островского. Его простота — следствие непоколебимой убежденности, что его герои — рядовые революционные бойцы—и дело, за которое они отдают свою жизнь, имеют громадное историческое значение и будут привлекать сердца читателей. Поэтому коммунисты и комсомольцы у Островского—живые, волнующие, убеждающие, такие, каким хочется подражать.

Роман «Рожденные бурей» задумал широко. Перед нами огромное поле борьбы—и национальной, и классовой на территории нынешней Польши в 1918—1919 годах. Германские войска еще оккупируют Польшу, но польские помещики и заводчики продуктуют нарастающую революцию в Германии, разложение ее кайзеровских полчищ—и стремятся создать свою панскую Польшу. Они сталкиваются с революционным движением, возглавляемым большевиками, которые подымают знамя и национального, и социального освобождения Польши. В то же время украинские крестьяне начинают партизанскую борьбу.

Роман изображает самые различные социальные слои. Перед нами польские помещики — графы Могильницкие: энергичный, хитрый, решительный Эдуард, ничтожный его брат Владислав и старый аристократ отец. Бездумно верная своему классу Стефания — и Людвига, которая начинает сомневаться в правоте и благородстве и всего дворянского сословия, и своего мужа — Эдуарда. Алчный и злой сахарозаводчик Баранкевич и хитрый иезуит Игронин, отдающий свой крест на помощь дворянскому мечу для порабощения народа. Опустившиеся казаки-профессионалы—Врона и Заремба. Все это — классовые враги, но у каждого свой характер, свои индивидуальные особенности, свой язык, свои методы борьбы. Правдиво нарисована и панская дворня, одновременно угнетаемая и развращенная хозяевами, которая не знает, где ее место в начавшейся схватке.

Зато какие яркие характеры у людей, рожденных бурей! Смелый, самоотверженный, благородный, но такой неопытный Раймонд Раевский — наравне с Павлом Корчагиным, несомненно, станет любимым героем нашей молодежи. Политическая незрелость, самоотверженность роднит Раймонда с Андрием Птахой, но Птаха — совсем иной характер. Жизнейшую симпатию читателя возбуждают девушки-революционерки — Олеся и Сарра. Если Раймонд Раевский—весь порыв, самоотверженность, то его отец соединяет в себе отвагу с громадной выдержкой, с большим революционным опытом, завоеванным годами подпольной борьбы.

Островский не скрывает величайших трудностей борьбы, которую начал Раевский. Повстанческий отряд Раевского вынужден отступить перед натиском немцев, пришедших на помощь Могильницкому. Видные члены ревкома попали в тюрьму. Им грозит смертная казнь. Партизаны борются неорганизованно. Маленькой боевой группе революционеров исхитряется сил выступить на освобождение товарищей из тюрьмы. Трагически звучит сцена подпольного собрания, где узнают, что ревком захвачен.

Но вот возникает счастливая мысль—внезапным налетом захватить семью Могильницкого, чтобы потом обменять ее на арестованных товарищей. Налет удается, но маленький отряд партизан ночью проведал подход польских легионеров—и оказался окруженным.

Этой тяжелой сценой и кончается первая книга. Но и само поражение кажется временным, потому что читатель видит моральное превосходство героев Островского над врагами. Окруженный легионерами, Андрий кричит:

— Будем биться до последнего! Да здравствует коммуна!

Эти слова потрясают читателя, так и превосходная сцена в котельной, когда Андрий, задыхаясь от дыма, несколько часов сряду держит тревожный гудок, бесит врагов своей неуязвимостью—и, наконец, благополучно кончает по потайному ходу.

Островский закончил первую часть романа. Во второй и третьих книгах он думал изобразить борьбу с петлюровщиной, польско-советскую войну 1920 года и освобождение Украины от немецких оккупантов.

Прочтя первую часть, догадываешься о дальнейшем движении образов Раймонда, Андрия и Олеси, из которых вырастут закаленные, стальные большевики, и предполагаешь, что Людвига уйдет от людей своего класса. В первой части романа их характеристика, естественно, не могла быть завершенной.

Очень искусно развертывается в «Рожденных бурей» занимательный сюжет; сочнее язык, чем в первом романе; шире круг образов — в художественном отношении новый роман Островского стоит выше первого и читается с захватывающим интересом.

Мы горячо рекомендуем партийным и комсомольским организациям совместно с библиотеками устраивать громкие читки романа, созывать читательские конференции о «Рожденных бурей». Эта книга учит героизму, открывает молодежи неизгладимое величие эпохи гражданской войны, дает глубоко прочувствовать внутреннее, моральное и идейное превосходство нашей революционной молодежи над людьми старого мира.

В. ЕГИН.

Для жен железнодорожников при клубе имени Рудзутака (Кировский район) организованы курсы кройки, шитья и художественной вышивки.
На снимке: кружковцы на практических занятиях.
Фото ШЕХОВЦОВА.

ШАХМАТЫ И ШАШКИ

В школе № 9 учатся лучшие курские школьники-шахматисты. На-дни они организовали турнир для выявления чемпиона своей школы по шахматам. Турнир закончился победой ученика 9-го класса **Шашнина.**

На предприятиях и в учреждениях Курска начались отборочные шахматно-шашечные соревнования. Шахматисты и шашисты, которые займут в этих соревнованиях первые места, будут участвовать в турнире на звание чемпиона города.

УДАЧНАЯ ОХОТА

Спортивно-охотничьими командами и отдельными охотниками за осенне-зимний сезон убито более 500 волков. Прекрасные результаты меткой стрельбы имеет команда тов. Иванищевого (Курск). На облавах эта команда уничтожила 16 волков.

Удачно идет охота за лисиц и зайцев. На пушкины Сокольщинны охотники сдали свыше 10 тысяч лисьих и 93 тысячи заячьих шкурок. **(ОблТАСС).**

Извещение

Вызываются в Обком ВКП(б) для разбора апелляций следующие лица:

На 9 февраля 1937 года:

Ново-Оскольский район — Богатченко С. Ф., Черкин А. П., Бычков И. В., Демченко С. Я., Алехин Ф. М., Герасимов А. С. **Советский район** — Голомачев Д. И., Пантелкин С. Н., Черников В. С., Белогуров И. А., Исаенко Т. М., Журавлев В. К., Перцев Н. И., Дюдин Ф. И., Бакланов П. Я., Лисарев Д. Т., Воронин Ф. Л., Якушев А. М. **Воловский район**— Васин Г. А., Астахов Е. И., Фролов Ф. Т., Драчев Д. И., Муравков К. П., Чейбаров И. У., Трошин В. Г., Андреев Ф. Д., Зайцев Е. У. **Самкновский район**— Погожих Г. К., Немыкин С. А., Щеблыкин Д. М., Куценко И. И. **Старо-Оскольский район** — Ивлев Г. Я., Чернышин Н. И., Рябцев Л. Ф., Быков Ф., Шестаков И. Ф., Чуриков Н. С., Каунов М. Н., Соловьев П. Н., Бакланов Д. Т., Гуров П. А., Покровский М. И., Корсаков Т. Т., Зорин В. И., Пономарев И. К., Меликанов Д. А. **Кривцовский район** — Козявкин И. Ф., Забродин П. С. **Кореневский район** — Чепегин С. Е., Небогатых Е. М., Терещенко Р. И., Гуторов Г. Н., Герасименков А. Г., Вдовенко Ю. Ф., Сохоруков С. Д., Бойдарев А. И.

На 10 февраля 1937 года:

Корочанский район — Демченко И. Т., Акишин Х. В., Воробьев И., Гончаров П. **Знаменский район** — Кишилов И. М., Перышкин М. Н., Никулин И. К., Гришаев А. И., Зайцев Ф. А., Солдатов К. П. **Корсановский район** — Мельничук М. Г., Косарянский К. С., Андреев П. П. **Крупецкий район** — Суглобов А. Н. **Михайловский район** — Карабуто Г. Р., Цуканов П. П., Ульянцев Л. И., **Уразовский район** — Беседин С. И., Хомяков Н. А., Нестеров Д. И., Серебкова Ф. В., Евсюков Ф. Ф., Жуганов И. А., Бутенко Б. И., Крикунов И. Е., Боровой А. Ф. **Пристенский район** — Гамалиов Е. Л., Богун Е. Ф., Ефимцев А. И. **Конышевский район**—Усов Е. Е., Иванов Н. А., Чефранов А. И., Бородин А. П., Ракитский А. И., Тимаков Я. Д., Козлов Ф., Пахомов Г. М. **Дросновский район** — Быкинский М. Д., Глухов В. К., Лаушкин Л. Г., Черников П. С., Сазушкин А. И. **Дмитровский район** — Ященков А. С., Рожков М. Д., Шумаков И. Ф., Шульгин Д. Г., Новгородский В. И., Казаков Д. И. **Долгоруковский район** — Гапус И. Н., Переверзев Н. И. **Мисиновский район** — Голощепов А. А., Кугаров А. К., Омыкалов Г. Н. **Покровский район** — Черников М. Т., Мельников Т. С., Исаев И. С., Амелин В. Н., Васильев А. М., Сидоров А. П., Александров А. М., Новиков М. И., Поздняков С. С., Карпухин Ф. Н., Андреев И. Е. **Скородянский район** — Черненкий Я. Ф.

Зав. ОРПО Обкома ВКП(б)
В. КАЛАЧЕВ.

Отв. редактор А. ВЛАСОВ.

К столетию со дня смерти Пушкина

Пушкинские спектакли

Областной театр 10 февраля отметит столетие гибели А. С. Пушкина постановкой театрализованного монтажа, отражающего жизнь и творчество великого народного поэта.

На занавесе — портрет Пушкина и дата 1837—1937. Экран изображает «Медного всадника». На просцениуме— оркестр. На сцене — председатель траурного собрания (заслуженный артист Хохлов) и артисты, постепенно вступающие в действие. Они читают и поют произведения Пушкина, отражающие лицейский период его творчества, вольнолюбивые стихи «Деревня», «Вольность», «К Чаадаеву», поют «Узника» Гречанинова. Затем показывается ссылка Пушкина на юг под надзор Воронцова (эпиграмма на этого «полуподлеца» и иронический рапорт поэта о саранче).

Второе отделение изображает жизнь и творчество Пушкина, начиная с Михайловского. На экране — Михайловское.

В оркестре слышится дробь барабанов. 14 декабря 1825 года. Сенатская площадь. Восстание декабристов. Читается послание в Сибирь, говорящее о горячем сочувствии Пушкина декабристам. Затем показываются отрывки из гениальной трагедии «Борис Годунов» — ария Варлаама и сцена у фонтана (Марина Мнишек — артистка Тамарова, самозванец — артист Ратальский). Председательствующий рассказывает о путешествии поэта в Эрзерум. Оркестр иллюстрирует это музыкой из оперы «Кавказский пленник».

Болдинский период творчества Пушкина представлен маленькой трагедией «Моцарт и Сальери» (артисты Жарков и Сазин). Далее даются отрывки из «Евгения Онегина» и «Пиковой дамы». Читается вступление к «Медному всаднику».

Дуэль Пушкина. Оркестр передает ее настроение соответствующей музыкой из «Онегина». Затем декламируется заключительная сцена из пьесы Глобы «Пушкин», изображающая, как николаевские жандармы тайком, ночью увозят тело убитого поэта.

Третье отделение имеет целью показать, за что мы чтим великого поэта. На экране — памятник Пушкину на фоне кремлевской стены.

Читаются стихи Лермонтова «Погиб поэт невольник чести», отрывки из высказываний Белинского о Пушкине и интересный рассказ Луначарского о том, как советская молодежь пришла на экскурсию в Остафьево к памятнику поэта. Отрывок из передовой «Правды» говорит, почему мы называем Пушкина нашим современником.

На русском, украинском и тюркском языках читаются строфы «Памятника», где Пушкин пророчески оценивает свое значение для всех народов нашей страны.

Кончается монтаж стихами: «Товарищ, верь: взойдет она, звезда пленительного счастья, Россия встанет от сна, и на обломках самовластья напишут наши имена!».

Монтаж ставит заслуженный артист республики А. И. Казин. Художественное оформление Маньшина-Новоструева.

Орел готовит театрализованный доклад о жизни и творчестве Пушкина, иллюстрируя его декламацией стихов поэта и исполнением отрывков из опер на пушкинские темы.

Филиал областного театра покажет инсценировку «Дубровского».

Белгородская труппа готовит театрализованный доклад о Пушкине с литературным и музыкальным монтажем.

Лекции, инсценировки, концерты

Областная библиотека организует лекции о Пушкине на чугунолитейном заводе, ремонтно-тракторном, обувной фабрике, табачной, швейной, в облзу, в поликлинике № 1, трамвайке, для работников почты и телеграфа и т. д.

19 февраля организуется большой «вечер читателя» с обширной художественно-литературной программой, посвященной Пушкину.

Библиотека открывает на пушкинской выставке новый отдел «Библиотеки области к пушкинским дням».

* * *

Курская образцовая школа организовала для учащихся серию докладов о творчестве Пушкина. Шесть докладов уже прочитаны, седьмой и последний читает ученик 10-го класса Ковалев.

После доклада — конкурс на лучшую читку пушкинской прозы, организованный по инициативе ученицы Полянской.

Ожидается прибытие из Ленинграда для школьной выставки серии фотоснимков, отображающих жизнь Пушкина в различные периоды его деятельности.

* * *

Лекционное бюро областного отдела народного образования провело с 1 декабря по 5 февраля в Курске 37 докладов о жизни и творчестве Пушкина. Доклады посетило 8000 человек.

* * *

Драматический кружок курского мукомольно-крупяного комбината готовит инсценировку «Цыгане» и сцены из «Бориса Годунова». Хор разучивает песни на пушкинские тексты.

* * *

Районный клуб города Тима провел ряд вечеров, посвященных Пушкину. Были разобраны его произведения «Евгений Онегин» и «Борис Годунов».

* * *

19 февраля в областном театре устраивается пушкинский концерт. Выступают симфонический оркестр и солист Чаров (тенор).

* * *

В Валуйском районе за последние три месяца организовано 13 литературных вечеров и 40 читок произведений великого поэта. Библиотека созвала читательскую конференцию по «Дубровскому».

* * *

На пленуме Ленинского райсовета (Курск) с докладом о Пушкине выступит преподаватель педагогического института тов. Зиксев.

Пушкинские бригады

Областное управление по делам искусств организовало две концертных бригады с пушкинской программой. Артисты драмтеатра Орешкина, Южанова, Ратальский, Сумбатов читают «Цыгане», сцену у фонтана и монолог Бориса из драмы «Борис Годунов», отрывки из «Скупого рыцаря» и «Онегина». Трио тт. Ванькин, Андриевский и Хвостов, преподаватели музыкального училища, исполняют отрывки из «Дубровского» и «Русалки». Тенор Регинский поет романсы на текст Пушкина.

Хор радиокомитета под управлением Пашковского исполняет хоровые номера из «Руслана и Людмилы» и «Русалки».

С пленума горсовета

Наказ избирателей выполняется плохо

4 февраля состоялся 24-й пленум Курского городского совета. На повестке дня пленума стоял животрепещущий вопрос: «О выполнении наказа избирателей в 1936 году и мероприятиях на 1937 год по коммунально-жилищному и социально-культурному строительству города».

Нет смысла доказывать значение этого пленума в свете выполнения воли избирателей. Каждый пункт наказа волнует гражданина нашего города. За наказом стоят люди — избиратели, желающие превратить свой город в культурный и благоустроенный.

Часть пунктов наказа отражает интересы и запросы отдельных, небольших групп граждан. Эти, на первый взгляд, мелкие предложения, по сути дела носят широкий общественный характер.

Отсутствие мостов на реке Тускари, лестниц, связывающих отдельные части города, и т. д. и т. п. раздражает жителя, понижает в его глазах авторитет хозяина города — городского совета.

С выполнения этих пунктов наказа, являющихся основным звеном в удовлетворении повседневных бытовых запросов населения, и должен был начать свой доклад председатель городского совета.

Однако доклад тов. Девятова не явился конкретной иллюстрацией к выполнению наказа избирателей. Сказав пару слов о недостаточном выполнении наказа, он перешел к достижениям и краткой, поверхностной характеристике работы секций и депутатских групп.

Из 570 предложений, внесенных избирателями в наказ городскому совету, выполнено полностью 313, частично — 140 и совершенно не выполнено 117. Так записано в постановлении по докладу тов. Девятова.

К числу невыполненных предложений относятся самые насущные требования трудящихся города.

Содержание доклада показывает о недостаточной подготовке к пленуму, незнание докладчиком цифр и фактов, представленных различными отделами горсовета.

К пленуму готовились авралом. Еще 27 января в горсовете не было материала. Чтобы пополнить этот пробел, были мобилизованы члены горсовета и депутатских групп. На обследование и проверку отдельных об'ектов давался суточный срок. Когда член горсовета тов. Бочаров отказался от такой аралашей работы, заместитель заведующего орготделом горсовета тов. Добычин пригрозил ему «проработать» на президиуме.

Докладчик, сообщая пленуму о суммах, отпущенных в 1937 году на увеличение водопроводной магистрали, указал только два района: Ленинский и Дзержинский. На вопрос представителей транспорта: «А как же с Кировским районом?» — ответил: «Очевидно, ничего не будет». Немного спустя, порывшись в бумагах, сделал поправку, заявив, что и в Кировском районе водопровод будет. (Оказалось, что большая часть водопроводной магистрали пройдет именно по Кировскому району). Этот курьезный случай об'ясняется исключительно незнанием материала, о котором выступал докладчик на пленуме.

Правильно определил наличие заседаний пленума один из выступавших членов горсовета. Он назвал пленум — парадом членов горсовета. И это верно. На каждом пленуме выступают десятки ораторов, выносятся хорошие решения, а на следующий день обо всем этом забывают.

И на этот раз в прениях по докладу выступило 14 человек. Было еще много записавшихся, но им не удалось выступить из-за позднего времени. Вместо того, чтобы окончание пленума перенести на другой день, заместитель председателя горсовета тов. Шпалагель проголосовал предложение о прекращении прений.

Большинство выступавших совершенно правильно указывали на имеющиеся прорехи в городском хозяйстве, напоминали о невыполненных предложениях избирателей.

Единственный «оратор» оказался несостоятельным — это заведующий банно-прачечным комбинатом горсовета Воробьев. На вопрос, когда будет закончено строительство новой бани, он пытался выкрутиться обычным демагогическим приемом, заявив: «Баня, конечно, будет готова, при условии, если нам окажут соответствующую помощь» и т. д. и т. п. Дальше он перешел к перечислению достижений и с чувством собственного достоинства сообщил, что в прошлом году в существующей бане было произведено 560 тысяч помывок (?!), и обошел молчанием очереди, частые поломки, грубость обслуживающего персонала и пр.

Члены горсовета указывали, что до сих пор не выполнено требование трудящихся об открытии парка культуры и отдыха (на территории, отведенной для парка, вырубили даже и те деревья, что были), нет ночных рейсов трамвая, водоразборные колонки на большинстве улиц не работают, на реке Тускари нет мостов для полоскания белья, не выполняется решение о ремонте тротуаров, нет общественных уборных в местах наибольшего скопления публики, санитарное состояние хлебных повозок остается прежним, начальствующий состав Рабоче-Крестьянской Красной Армии остается без квартир и т. д. и т. п.

Члены горсовета предлагали организовать трест по текущему ремонту жактовских домов, увеличить количество водонапорных башен до 3-х, по количеству районов в городе, навести порядок на окраинных улицах (Веселая, Нижняя Набережная и другие).

Пленум горсовета потребовал от президиума, его отделов и всех депутатов, чтобы наказ избирателей был их повседневной программой работы.

В 1937 году на коммунально-жилищное и социально-культурное строительство города будет израсходовано более 14 миллионов рублей. Сюда входят расходы на строительство и капитальный ремонт домов, водоснабжение, электрохозяйство, достройку бани, расширение городского железнодорожного транспорта, дорожно-мостовое строительство, здравоохранение и пр.

Удивляет только одно положение, что и на этот раз в бюджет горсовета не вошли такие об'екты, как строительство городского дома физкультуры, оборудование парка культуры и отдыха, городского стадиона, детского парка и содействие строительству аэроклуба. На все эти мероприятия требуется 1 миллион 535 тысяч рублей. Чтобы гарантировать себя от возможных нареканий избирателей в случае невыполнения этой части наказа, в постановление пленума оставлен пункт о необходимости обратиться в президиум Облисполкома с просьбой о дополнительном ассигновании средств на эти цели в бюджет 1937 года.

Вывод может быть только один: в Курском горсовете попрежнему нет борьбы за выполнение наказа избирателей. Об этом ярко говорит характер выступлений и содержание доклада на состоявшемся 4 февраля 24-м пленуме горсовета.

В ЗРЕЛИЩНЫХ ПРЕДПРИЯТИЯХ

Курский областной драматический театр.
8 февраля
Л. Толстой
АННА КАРЕНИНА
Начало в 8 ч. вечера.
Касса открыта с 3 ч. дня.
Постановка Л. Лукиер.

1-й звуковой кинотеатр им. Щепкина Дзержинского, 51. Тел. 2-47.
ТОЛЬКО ДВА ДНЯ
8 и 9 февраля
ЧЕЛОВЕК-НЕВИДИМКА
Начало сеансов: 7, 8—45, 10—30.
Касса открыта с 12 час.
После каждого сеанса выступление артистов эстрады.

Комсомольский звуковой кинотеатр Ул. Карла, 3. Тел. 5-29.
С 7 февраля и ежедневно
ОГНИ БОЛЬШОГО ГОРОДА
с участием Чарли Чаплина
Начало сеансов: 4—15, 6—15, 8—15, 10—15.

Кинотеатр «ТЕМП» Дзержинского, 34. Телефон 59.
8, 9 февраля
ДВЕ ВСТРЕЧИ
В 6 част.
Ежедневно детский сеанс в 5—30
ПОСЛЕДНИЙ ПОРТ
Начало сеансов: 7, 8—30, 10 ч.

КУРСКИЙ ДОМ КРАСНОЙ АРМИИ
11 февраля — 12 февраля
ХОР
имени заслуженного артиста Республики
ПЯТНИЦКОГО.
Два вечера народной русской песни и пляски.
Начало в 9 часов вечера. Билеты продаются: от 10 до 2 час. дня на почте и от 5 до 10 часов вечера—в кассе ДКА.

Курский облздравотдел открывает
6-месячные курсы доквалификации медсестер РОККа, без отрыва от производства.
На курсы принимаются лица, имеющие 7-летнее среднее образование, не менее годичного медицинского образования и проработавшие по специальности не менее 3-х лет.
Срок обучения 6 месяцев.
Курсы открываются в Курске при фельдшерско-акушерской школе.
По окончании занятий и сдаче установленных испытаний учащиеся получают звание **сестры** или **акушерки** с законченным медобразованием.
Заявления и документы (об учебе на курсах РОККа и удостоверение с места работы) направлять по адресу: Курск, фельдшерско-акушерская школа.
Заявления принимаются до 10 февраля 1937 года.
Облздравотдел.
3—2 89

Курской промартелью „ПЕЧАТНИК“
открыт цех
по выработке гвоздей из сырья заказчиков.
Об условиях узнать: Курск, Почтовая, № 4
Правление артели.
3—2 97

КОЖЗАВОДУ (3-я Кожевенная, 32)
требуются химики—лаборант и аналитик. 106

В красильную мастерскую курского отделения военторга (ул. Кирова, № 4)
ТРЕБУЕТСЯ
красильщик на постоянную работу.
2—1 105

Курскому мясокомбинату **требуются**
инженер-специалист по холодильным установкам и **ТРАКТОРИСТ.**
Обращаться по адресу: Курск, Литовская, 10.
3—1 103

Курскому горсанобозу
ТРЕБУЮТСЯ
опытный счетовод-и «ротетчик и секретарь-кассир.
Обращаться в контору горсанобоза: ул. Легейка, № 5. 104

Лошадь—матка выездная
ПРОДАЕТСЯ
Узнать в конторе „Курской правды“ (ул. Ленина, 77, комната № 1 тел. 3-63).

Курский учительский институт об'являет
набор на курсы по подготовке в учительский институт **с отрывом и без отрыва** от производства.
Принимаются лица, имеющие образование не ниже, чем на 9 классов средней школы и соответственно ему других учебных заведений (рабфак, техникум, курсы). Поступающие на курсы подают заявление с приложением автобиографии, двух фотокарточек и документов об образовании по адресу: г. Курск, ул. Черемисинова, школа № 23. С 5 по 15 февраля производятся приемные экзамены: по русскому языку, математике, физике, обществоведению. Принятые на курсы обеспечиваются стипендией, иногородние обеспечиваются общежитием.
Начало занятий 15 февраля.
Дирекция.
3—2 101

№№ ТЕЛЕФОНОВ РЕДАКЦИИ «КУРСКАЯ ПРАВДА»: зам. отв. редактора—65, секретариат—5-39, зав. отдел. рабселькоров и писем—1-61, отдел рабселькоров и писем—2-15, отдел областной и городской информации — 5-67, культурный отдел—5-64 (два звонка), пром.-транспортный отдел — 11-54, советско-торговый отдел—11-54 (два звонка), отдел международной информации и отдел обзоров печати — 2-91, партийный отдел — 5-09, сельхозотдел — 4-25, книгоиздательство — 8-82, заведующий издательством — 3-63, выпускающий—6-04, бухгалтерия—8-37. Адрес редакции: улица Ленина, 77.

Уполн. объект Т.—12081. Курск, гектографиа им. К. Маркса, Золотая, 15, тел. № 2-09. Тираж 70.000

Пролетарии всех стран, соединяйтесь!

КУРСКАЯ ПРАВДА

Орган Курского Обкома ВКП(б), Облисполкома, Облпрофсовета и Горкома ВКП(б)

Вторник, 9 февраля 1937 г. № 32 (4158) Год изд. 20-й

Большевистская самокритика — основа партийного действия

Во все годы существования большевизма самокритика была сильным и верным оружием укрепления нашей партии, повышения боеспособности каждой партийной организации, очищения ее от чуждых и гнилых элементов. О необходимости и полезности для партии беспощадной самокритики, разоблачения недостатков и минусов работы писал Ленин еще в 1904 году в замечательной, заостренной против оппортунизма брошюре «Шаг вперед, два шага назад». В прошедшие с тех пор десятилетия большевистской борьбы за социализм на всех этапах этой борьбы, особенно после победы социалистической революции, «лозунг самокритики является основой нашего партийного действия, средством укрепления пролетарской диктатуры, душой большевистского метода воспитания кадров». (Сталин).

Настоящий большевик, подлинный революционер всегда рассматривает самокритику, как верное средство борьбы за новые успехи социализма, за дальнейшее усиление мощи советского государства, за дальнейшее укрепление коммунистической партии. Без самокритики невозможно двигаться вперед.

В 1928 году, накануне первой пятилетки, когда партия повела массы трудящихся в развернутое социалистическое наступление, Центральный Комитет ВКП(б) выпустил обращение «Ко всем членам партии, ко всем рабочим» о широчайшем развертывании самокритики, ставя конечной задачей «поднять мощную волну творческой самокритики снизу». Этот призыв Центрального Комитета партии был подхвачен миллионами партийных и непартийных большевиков. В годы сталинских пятилеток самокритика масс гигантски ускорила наше движение к социализму. Политическая активность масс, разбуженная партией Ленина—Сталина, нашедшая выражение в творческой самокритике убыстряла темпы классик бетона в фундамент новых заводов и электростанций, разбивала вредительские «предельческие теории», обнаруживала и вскрывала волчьи бюрократические извращения в хозяйственном аппарате. Партия вооружила массы большевистским оружием самокритики, и это оружие сыграло громадную роль в победах социализма.

Однако события последних месяцев, в частности вскрытие и разоблачение антисоветской троцкистской банды, показали, что некоторые партийные организации слабо использовали творческую силу самокритики. Особенно это относится к киевской и ростовской-на-Дону партийным организациям. Руководители этих организаций, повидимому, забыли, что «самокритика есть неотъемлемое и постоянно действующее оружие в арсенале большевизма, неразрывно связанное с самой природой большевизма, с его революционным духом». (Сталин).

В этих организациях самокритика была не только не в почете, но даже сдавливалась. Критические замечания, сигналы о неблагополучии на некоторых участках хозяйства, идеологического фронта, массовой политической работы нередко брались в штыки. Тут, несомненно, орудовали враждебные элементы, пользовавшиеся всяким удобным случаем для глушения большевистской самокритики. Тут, несомненно, во глазе партийного руководства, находились шпионы и ротозеи, утратившие элементарное понятие о большевистском чутье.

Сколько раз, например, можно было наблюдать на уральских металлургических заводах оживленные собрания рабочих, слушать резкие, смелые выступления большевиков, партийных и непартийных. Нередко завязывались конкретные деловитые беседы о работе. А дальше что? Собрания кончались, в протоколы вносились критические замечания и обвинения по адресу негодных работников, из которых многие впоследствии оказались членами вредительской троцкистской шайки, и все оставалось прежнему. Разве это не показатель, что Свердловский обком, мягко выражаясь, не сумел возглавить самокритику и инициативу масс?!

Пример другого рода. Секретарь Днепропетровского обкома КП(б)У тов. Хатаевич недавно на одном собрании признал, что жизни первичных партийных организаций он не знает. О чем думают рядовые коммунисты, какие вопросы волнуют первичную организацию—заводскую, колхозную, студенческую,—Днепропетровский обком не знает. Разве в этом факте не видно отчетливо, что самокритики—настоящей, большевистской самокритики нет в Днепропетровской организации?

Действенная большевистская самокритика в любой партийной организации основана на тесном общении руководителей с массой, создает и усиливает это общение, делает полнокровной партийную жизнь на предприятии, в районе, в области. Эту истину забыли партийные руководители Днепропетровщины, как и некоторых других организаций. В Днепропетровской области, в отдельных районах долгие месяцы, а иногда и по году не созывались даже партийные собрания. О каком уж общении может итти речь!

Большевики, беспартийные трудящиеся, критикуя пробелы в нашей хозяйственной, культурной и общественной работе, имеют одну цель: нажить волочеты, изменить к лучшему то, что они считают ненормальным. Задача каждого руководящего работника—учтя всякое критическое указание,—действовать. Иногда замечания, высказываемые отдельными трудящимися, кажутся на первый взгляд мелочными, незначительными. Но искусство политического деятеля в том и заключается, что он умеет в любом факте, замечании, сигнале находить, распознавать корни больших явлений.

У нас еще наблюдаются факты грубейшего извращения лозунга партии о самокритике. Это выражается в стремлении критиковать так, чтобы никто не пострадал. Такое понимание самокритики господствовало в недавно смененном руководстве курской партийной организации. Курский обком и его бывший секретарь тов. Иванов, скрывая от широких партийных масс и от Центрального Комитета партии истинное состояние хозяйства области, массовой советской работы, подбалтывание в использовании и воспитании кадров, делали все, чтобы не допустить резкой критики руководящих областных работников, которые несли ответственность за безобразную работу.

Немало еще и случаев прямого зажима самокритики, репрессий против критикующих, увольнений с работы и даже исключений из партии. Всякий такой шаг, всякая репрессия за честную критику недостатков есть антипартийный шаг. Надо понять: во многих случаях к репрессиям против критикующих прибегает враг.

Наша печать справедливо считается самым острым оружием партии. Нельзя, однако, не отметить, что в газеты тех партийных организаций, где с самокритикой обстоит неблагополучно, как, например, «Молот» (Азово-Черноморский край), «Пролетарская правда» (Киевская область), «Курская правда» и некоторые другие, не заслужили высокого звания действительно большевистских органов прессы. Они ослабили свою непримиримость к врагам и травлю всего чуждого, негодного. Они не вели подлинной борьбы с подхалимами, а враг не в малой мере использовал подхалимство, как ширму для своих гнусных делишек!

Большевистская самокритика и революционная бдительность — родные сестры. Настоящая бдительность возможна только там, где широко развернута большевистская самокритика, не взирая на лица.

Сталинская Конституция безмерно усиливает политическую активность масс трудящихся. Предстоящие выборы органов советской власти—снизу доверху—ставят перед всей партией и перед каждой партийной организацией новые, поистине грандиозные задачи организационного, агитационного, пропагандистского характера. На основе Сталинской Конституции надо шире, чем когда бы то ни было, развертывать советскую социалистическую демократию, вовлекая в управление государством новые миллионы трудящихся. Нам нужно усилить идейно-политическое воспитание каждого коммуниста, усилить внутрипартийную демократию, чтобы еще сильнее вооружить партию для предстоящих боев за коммунизм. Все это возможно только на основе дальнейшего широкого развертывания большевистской самокритики.

(Передовая «Правды», переданная по радио).

Договоры МТС с колхозами на 1937 год

Нарком земледелия Союза ССР тов. М. А. Чернов предложил всем областям, краям и республикам немедленно приступить к заключению новых договоров машинно-тракторных станций с колхозами, полностью закончив эту работу к 15 марта. Договор считается заключенным только тогда, когда будет утвержден общим собранием колхозников.

Непосредственное руководство заключением договоров МТС с колхозами возложено на начальников производственных управлений наркомземов республик, краевых и областных земельных управлений.

(ТАСС).

Положение на фронтах в Испании

Ожесточенные бои с мятежниками

ПАРИЖ, 7. Комитет обороны Мадрида опубликовал сегодня в полдень следующее сообщение:

«Наступление, развернутое мятежниками со вчерашнего дня на южных участках мадридского фронта, носит особенно яростный характер и поддерживается сильными моторизованными частями.

Правительственные войска оказывали и оказывают мятежникам решительный отпор по всей линии.

Мятежники понесли тяжелые потери. Некоторое продвижение, которое им удалось осуществить после многочасовых боев, не имеет большого значения с точки зрения общей системы защиты столицы.

Сегодня утром в тех же пунктах, где и вчера, имели место новые сражения. Однако плохая погода сильно препятствует операциям».

ПАРИЖ, 7. Крейсера мятежников «Канарис» и «Адмиранте сервера» продолжают бомбардировку прибрежной дороги у Малаги. С раннего утра суда мятежников открыли интенсивный огонь по берегу в районе Мотриль (к востоку от Малаги) и повреждали дорогу.

Ожесточенные сражения происходят в районе Вентас де Сьфаррайя (к северо-востоку от Малаги).

По сообщению мадридского корреспондента Гавас, в правительственных кругах заявляют, что распространяемое командованием мятежников утверждение о значительном продвижении мятежников на фронте Малаги носит явно тенденциозный (преднаятый) характер. В правительственных кругах сообщают, что республиканские дружинники, борющиеся на этом фронте, оказывают яростное сопротивление мятежникам. Правительственные войска продолжают оставаться хозяевами положения в районе Сиерра де Михас (горный район между Марбельей и Малагой). По сообщению корреспондента Гавас из Валенсии, поступающие из Анхухара сведения подтверждают продолжающееся продвижение правительственных войск в районах Гренады и Кордовы.

ПАРИЖ, 7. По сообщению из Валенсии, правительственные войска атакуют Лопера (к востоку от Кордовы). В районе Вилья дель Рио (к северо-западу от Лоперы) правительственные войска находятся в 50 метрах от города. В районе Монтеро (к северо-востоку от Кордовы) идет ожесточенная борьба за мост через реку Гвадалквивир.

В районе Пособланко правительственные войска продвигаются через горы, не встречая сопротивления. Они заняли стратегические позиции и обстреливают мост Алколеа на реке Гвадалквивир в 15 километрах от Кордовы. Через этот мост проходит путь, связывающий Кордову с северо-восточными районами, где расположены Монтоpо, Вилья дель Рио, Пуркуна и Лопеpо, осажденные правительственными войсками.

ПАРИЖ, 8. В опубликованном вчера в 21 час 30 мин. официальном коммюнике Комитета обороны Мадрида говорится: «Центральный фронт. Перестрелка в различных районах этого фронта. Правительственные войска проводят операции разведывательного характера и укрепляют недавно занятые позиции.

Мадридский фронт. Положение без перемен».

16 тысяч итальянцев высадились в Кадиксе

ЛОНДОН, 7. Агентство Рейтер сообщает, что 6 февраля в Кадиксе с трех итальянских пароходов высадилось около 10 тысяч итальянцев. 4 февраля с двух итальянских пароходов высадилось в Кадиксе около 6 тысяч итальянцев.

Приказ Комитета обороны Мадрида против подрывной работы троцкистов

МАДРИД, 7. Подрывная предательская деятельность ПОУМ (организации испанских троцкистов) побудила республиканские власти в столице принять меры против этой агентуры испанского и международного фашизма. Приказом Комитета обороны Мадрида наложен арест на радиостанцию ПОУМ, через которую, как говорится в приказе, троцкисты «систематически нападали на законное правительство республики, на народный фронт и его достойных представителей, на выдающихся деятелей обороны нашего непобедимого города, а также на антифашистские организации и их руководителей». Тем же приказом наложен запрет и на грязный троцкистский листок «Эль комбатиенте рохо». Типография этого листка опечатана «за невыполнение правил цензуры и за клевету против организаций народного фронта и законных властей республики».

Меры эти будут, несомненно, с удовлетворением встречены антифашистскими массами в Испании, как первые шаги на пути к разгрому шайки троцкистских изменников, неустанно помогающих испанским, германским и итальянским фашистам в их попытках превратить Испанию в колонию и в военный плацдарм иностранного фашизма.

Орган компартии «Френте рохо» требует официального роспуска ПОУМ. В редакционной статье говорится: «Речь идет о бандитах, которых фашизм оставил в нашей среде... Мы требуем, чтобы народный трибунал посадил на скамью подсудимых фашистские кадры этой организации».

Антисоветское выступление Геббельса

ПАРИЖ, 7. Газеты комментируют последнюю речь германского министра пропаганды Геббельса, произнесенную в Гамбурге и содержащую обычный антисоветский бред и очередные выпады против других государств. «Эр нувель» пишет, что выступление Геббельса, повидимому, не имело иной задачи, кроме возобновления и усиления кампании против Советского Союза. По словам газеты, Геббельс провозгласил фатальную неизбежность конфликта между Советским Союзом и Германией. Однако, отмечает далее газета, антисоветская кампания гитлеровской Германии не введет в заблуждение европейские страны. «Подлинную опасность,—пишет газета,—все больше представляет собою политика Германии. Франция видит эту угрозу со всей ясностью».

Недовольство деятельностью Риббентропа в Англии

РИМ, 6. Лондонский корреспондент итальянской газеты «Джорнале д'Италия» отмечает глубокое раздражение английских кругов интригами германского посла Риббентропа против политики английского правительства и против Идена. В своей наглости Риббентроп доходил до того, что пытался навязать английскому правительству кандидатуру на пост английского посла в Берлине. Газета указывает далее, что среди других обвинений, пред'явленных Риббентропу, следует отметить и его выступление с нападками на Советский Союз, с которым Англия поддерживает дружественные отношения.

В заключение «Джорнале д'Италия» передает английское сообщение, в котором указывается, что Риббентропу придется, вероятно, вскоре покинуть свой пост в Лондоне.

Е. П. Шабалина, заведывая пятисотенным колхозом им. Калинина, Рыльского района. Тов. Шабалина собрала в прошлом году урожай сахарной свеклы 610 центнеров с гектара.

Фото ШЕХОВЦОВА.

С'езд красных профсоюзов Чехословакии

ПРАГА, 7. Вчера и сегодня в Праге проходил с'езд красных профсоюзов Чехословакии, посвященный вопросу профессионального единства. На с'езде были представлены 100 тысяч членов красных профсоюзов.

С'езд открыл председатель Центрального совета красных профсоюзов Носек.

Первое слово он посвятил рабочему классу СССР и советским профсоюзам. Упоминание СССР было встречено бурной овацией, превращением приветствий товарищу Сталину и лозунгом «Интернационала». Далее Носек приветствовал успех народного фронта во Франции и выразил восхищение чехословацких рабочих героической борьбой испанского народа против фашизма. «Рабочий класс Чехословакии,—продолжал Носек под бурные аплодисменты всего с'езда,—с удовлетворением отмечает, что рабочий класс СССР энергично расправился с шайкой троцкистских контрреволюционеров и агентов гестапо, состоявших в союзе с германским фашизмом и японским империализмом, планы которых направлены не только против СССР, но и против безопасности демократических государств, в том числе и Чехословакии».

Основным докладчиком на с'езде выдвинулся генеральный секретарь об'единения красных профсоюзов, коммунистический депутат чехословацкого парламента Запотоцкий.

С'ездом было единодушно принята резолюция, предусматривающая немедленное проведение в жизнь мероприятий по об'единению всех чехословацких профсоюзов.

Финляндский министр иностранных дел прибыл в Москву

8 февраля в Москву прибыл министр иностранных дел Финляндии г-н Холсти с женой.

На Ленинградском вокзале их встретили: заместитель народного комиссара иностранных дел тов. Н. Н. Крестинский, заместитель председателя Моссовета тов. Б. А. Штернберг, заместитель командующего войсками Московского военного округа комкор тов. Б. С. Горбачев, заведующий первым Западным отделом НКИД тов. М. А. Карский, заведующий протокольным отделом НКИД тов. В. Н. Барков, комендант города Москвы комдив тов. М. Ф. Лукин, пом. зав. первым Западным отделом НКИД тов. А. В. Фехнер и весь состав финляндской миссии в Москве.

Вместе с министром прибыли: финляндский посланник в Москве г-н Ирье-Коскинен, полпред СССР в Финляндии тов. Э. А. Асмус и директор департамента финляндского министерства иностранных дел г-н Паасло с женой.

Пушкинские дни за границей

ПРАГА, 7. Большинство сегодняшних чехословацких газет посвящает целиком свои воскресные приложения и литературные отделы предстоящему 100-летнему юбилею Пушкина.

ПАРИЖ, 7. Французский литературный журнал «Ревю де литератюр компаре» выпустил в связи со 100-летием со дня смерти Пушкина специальный номер. В номере помещен ряд статей и исследований, посвященных творчеству и личности Пушкина и, в частности, отношению Пушкина к французской литературе.

ЛОНДОН, 8. Завтра по радио будут передаваться отрывки из прозаических произведений Пушкина, 11 февраля—из его стихов. 13 февраля в лондонском оперном театре будет поставлена опера «Борис Годунов». Опера будет передаваться по радио.

ВЕНА, 8. Ряд швейцарских, венгерских, болгарских и югославских газет публикует многочисленные материалы, посвященные столетней годовщине со дня гибели Пушкина.

В Софии (Болгария) состоялось большое собрание трудящихся и интеллигенции, посвященное творчеству великого русского поэта.

СТОКГОЛЬМ, 8. Как сообщают из Осло, для подготовки пушкинских торжеств в Норвегии создан пушкинский комитет. Пушкинские торжества будут происходить 11 февраля в университете в Осло.

ЗАРУБЕЖНЫЕ ОТКЛИКИ НА ПРИГОВОР ВЕРХОВНОГО СУДА

Трудящиеся Франции одобряют приговор троцкистским бандитам

ПАРИЖ, 8. «Юманите» продолжает печатать резолюции собраний рабочих и коммунистических ячеек Парижа и других французских городов, посвященные итогам процесса антисоветского троцкистского центра. Трудящиеся Франции одобряют вынесенный Верховным Судом СССР приговор троцкистским бандитам, действовавшим в прямой связи и на средства германского и японского фашизма.

Решительный удар в интересах социализма

ЛОНДОН, 8. Конференция организаций компартии Манчестера и Сальфорда (Англия) вынесла резолюцию, целиком одобряющую приговор советского суда по делу антисоветского троцкистского центра. Заговор разоблачен, говорится в резолюции, и вместе с тем нанесен решительный удар в интересах социализма и всеобщего мира.

Центральный комитет комсомола и наркомзем Союза ССР проводили в прошлом году всесоюзное соревнование женских тракторных бригад на лучшие производственные показатели и овладение техникой.

Лучших показателей по Курской области добился тракторный отряд комсомолки Шляховой Софии Николаевны (МТС имени Тельмана, Болховский район). На каждый колесный трактор в отряде выработано по 1015 гектаров в переводе на мягкую пахоту. Экономия горючего в отряде достигла 5247 килограммов.

Телеграммой секретаря ЦК комсомола тов. Васильевой и наркома земледелия Союза ССР тов. Чернова бригада Шляховой, в составе ее самой, Жарких и Валуевой вызвана в Москву для участия в совещании женщин—бригадиров тракторных бригад и трактористок, завоевавших первенство во всесоюзном соревновании.

Вчера, 8 февраля трактористки-комсомолки выехали в Москву.

На снимке (слева направо): тт. Жарких, Валуева, Шляхова.

Севообороты освоены... на бумаге

В Валуйском районе в основном принято два вида севооборотов: шестипольный и восьмипольный. Тот и другой севообороты плохо обеспечивают успешное разрешение задачи повышения урожайности зерновых, тем более, что в районе сеются подсолнух и сахарная свекла, служащие хорошими предшественниками для зерна.

Но как обстоит дело с освоением севооборота? Очень плохо. В большинстве колхозов не выдерживается нужное чередование культур, и посевы производятся вне зависимости от севооборота. Сеют не там где надо, а где попало, как надумается председателю колхоза или бригадирам.

В артели имени Крупской, Яблоньского сельсовета, введенный с 1933 года семипольный севооборот сплошно нарушается. Например, на 1937 год посеяли в поле № 2 озимую рожь, тогда как для нее севооборотом отведено поле № 7.

Оказывается, правление в свое время не позаботилось освободить поле № 2 от парозанимателя, обработать под озимь и пошло по линии наименьшего сопротивления, грубо нарушая принятое по севообороту правильное чередование культур.

В колхозе имени Красина поле № 2 совершенно выведено из севооборота. В нем исключительно сеют бесконечно фасоль, чечевицу, кукурузу и просо. На вопрос, почему это поле не занимается и под зерновые, председатель колхоза Грачев говорит:

— Тут для зерна малоплодородная почва.

Но восстановить плодородие, в частности—ввести навозное удобрение, правление не считает нужным.

В колхозе «Красный Октябрь»—шестипольный севооборот. По переходной таблице вслед за озимыми, посеянными в чистом пару, должно сеяться просо—50 процентов и 50 процентов отводится под занятый пар. В 1935 году в третье поле были посеяны пропашные—сахарная свекла и подсолнух.

Вопреки требованиям севооборота правление этого колхоза сеет свеклу, где вздумается, выбирая, главным образом, площадь, по рельефу ровную и близко расположенную к селу.

Даже проводимая сейчас проверка степени освоения севооборотов, являющаяся важнейшим хозяйственно-политическим мероприятием, по существу сведена в Валуйках к простой формальности, к технической, канцелярской работе.

По положению в состав проверочных комиссий должны входить заведующий районом или директор МТС, старший агроном, старший землеустроитель, председатель колхоза. Только такая авторитетная комиссия, и при обязательном активном участии в ее деятельности колхозников, может хорошо справиться с задачами проверки. Ведь мало констатировать состояние севооборотов, надо определить, соответствует ли севооборот производственному направлению того или иного колхоза, нужны ли исправления и какие именно.

В Валуйках поступили наоборот. Районом распределены агрономы по отдельным группам колхозов и предложено им в течение пяти дней проверить освоение севооборотов. В одном агрономе представлена вся проверочная комиссия.

Участковый агроном Валуйской МТС МИСГОРОВ.

Возглавить соревнование за высокий урожай

(Обзор писем селькоров).

Обращение участников расширенного пленума зерновой секции Академии сельскохозяйственных наук имени В. И. Ленина об организации всесоюзного соревнования за высокий урожай нашло горячий отклик в колхозах и совхозах нашей области.

В Уразовском районе вступили в соревнование более 20 колхозов. Звеньевые артели «Красный Октябрь» Мушталева, Лазаренко, Перепелицина и другие борются за 700 центнеров свеклы с гектара, собрали уже свыше 100 центнеров местных удобрений. Кузнецы этого колхоза А. И. Калинин, Околенко и Пушкарев по-ударному закончили ремонт плугов, сеялок, борон и другого инвентаря. В результате развернувшегося соревнования колхоз «Красный Октябрь»—в числе передовых в районе по готовности к севу.

Артель «Ударник» также закончила ремонт инвентаря, очистку и сортировку семян, вывезла на поля большое количество навозу. Бригадиры колхоза «Красная заря» В. Федотов и М. Федотов обязались получить по 25 центнеров зерновых с гектара. Хорошо идет сбор местных удобрений. В артели «Победа» с 15 декабря работают межколхозные курсы бригадиров полеводческих бригад. Колхозники энергично овладевают агротехникой, занятия проходят без перебоев.

Работники и специалисты Касторенского свеклосовхоза также активно включились в соревнование. Приняты обязательства—собрать по 500 центнеров свеклы с гектара. В соревнование вступили и жены рабочих и специалистов совхоза. Домохозяйки Головлева и Пилюгина, например, ежедневно собирают местные удобрения.

Соревнуются меж собой больше 25 колхозов Касторенского района. Бригадиры, звеньевые и все колхозники артелей Краснодолинского сельсовета обязались получить 18—20 центнеров зерновых с гектара, 300—400 центнеров сахарной свеклы. Краснодолинцы заканчивают ремонт инвентаря, проводят очистку семян и снегозадержание. Бригадир колхоза имени Коминтерна Бодокимова взяла опытный участок площадью в 3 гектара, где готовится получить по 30 центнеров ярой пшеницы с гектара. Бригада Степанова на таком же участке дала обязательство—собрать по 40 центнеров зерновых.

Развертывается соревнование конопле-водов. Ордеоносец М. А. Глыбина, звеньевая колхоза «Ударник», Болховского района, обязалась собрать по 9 центнеров волокна среднерусской конопли с гектара и вызвала на соревнование звеньевую Парфину из колхоза «8-е марта». Парфина вызов охотно приняла. Звеньевые учатся на курсах конопледов, готовятся к весне. Семена очищены, проверены, всхожесть—стопроцентная. За получение 2,5 тонны волокна с гектара соревнуются звеньевые Золотухинского района Пузина, Слепушкина, Золотухина, Чевычелова, Панькова.

Коноплевод малаховского пенькозавода, Конышевского района, тов. Пилаев помог в прошлом году колхозу «Красный окоп» вырастить невиданный урожай южной конопли—до 2 тонн волокна с гектара. В этом году т. Пилаев обязался помочь трем колхозам вырастить до 3 тонн волокна на гектаре.

Огромную помощь колхозам в повышении урожайности должны оказать агроспециалисты. На их обязанности лежит, прежде всего, агроучеба. Агрономы Дорогощанской МТС, Грайворонского района, правильно поняли свои обязанности и взялись за работу. Участковый агроном Кривецкой МТС (Щигры) тов. Черников также организовал в колхозе имени XVII партс'езда кружок по изучению агротехники. В кружке занимается 22 колхозницы. Проработаны темы: как получить 500 центнеров свеклы с гектара, сохранение и применение удобрений, работа звена в зимний период. Материал усвоен хорошо. Полученные знания колхозницы успешно применяют на практике: собирают местные удобрения, провели снегозадержание на 23 гектарах.

Но во многих районах агрономы, районные организации не возглавили соревнование колхозов за урожай. Это относится к руководителям райзо и агрономам Касторенского района, к дирекции и агрономам Щигровской и Охочевской МТС, к Ивнянскому, Конышевскому районам и т. д. Здесь до сих пор не организовали агротехучебу в колхозах, не пошли дальше пышных фраз о соревновании.

Возглавить нарастающий производственный под'ем масс, передать им опыт стахановцев сельского хозяйства, не на словах, а на деле организовать борьбу за высокие урожаи—ответственная задача районных организаций и МТС.

Стандартные телеграммы тов. Дубатовкина

БОЛХОВ. **(От наших спецкорреспондентов).** Нет того дня, чтобы заместитель начальника облзу тов. Дубатовкин не послал в адрес болховского райзо циркуляр, пару телеграмм и телефонограмм.

Очередной приказ Дубатовкина повергает в изумление всех болховских работников. «Предлагаю вам немедленно выделить 270 племенных овец в распоряжение ОТФ. Дубатовкина». В райзо и райисполкоме спешили. Дело в том, что в районе не найдется и 150 племенных овец. Ответили Дубатовкину, что так, мол, и так, — не можем выполнить. Но ретивый администратор, подобно щедринскому помпадуру, уперся и знать ничего не хочет. Берите, где хотите, и баста!

Во втором случае работники райзо были окончательно ошеломлены. Они спрашивали друг друга: «Прочти, так ли тут написано, как я прочел, или у меня галлюцинация!» В директиве облзу о засыпке семенных фондов ясно и четко было написано «Образцы семян отбирать только от несортированного зерна». Возникает вопрос: дикие же т. Дубатовкин и иже с ним будут путать и перепутывать районные земотделы своим бумажным творчеством?

Подготовка колхозных счетоводов в Золотухинской районной колхозной школе.
На снимке: колхозница артели «Новый поход» В. Н. Серикова на занятии по геометрии. Справа — преподаватель А. А. Скарнецкий.
Фото ГОВОРОВА.

Счет новооскольских трактористов и комбайнеров

На днях руководители Новооскольской МТС провели совещание с трактористами и комбайнерами, уходящими из МТС по тем или иным причинам. На совещание явилось 104 человека. На это же совещание были приглашены трактористы и комбайнеры, работающие в МТС. Всего присутствовало 186 человек.

Обсудили решение ЦК ВКП(б) от 2 января 1937 года и постановление 15-го пленума Курского обкома. Директор МТС тов. Киньшин в своем докладе подверг самокритике и недочеты МТС. Руководители МТС не воспитывали кадры, безобразно относились к ним.

Все участники совещания благодарили партию и правительство за оказанную областью помощь. Резко критиковали руководство МТС.

— Основная причина нашей плохой работы,—говорит тракторист Нечаев,—заключалась в том, что нас гоняли с места на место. Я за лето побывал в 6 бригадах, никто мною не руководил, трудно учесть — сколько и где я заработал.

Были случаи, когда трактористы одной бригады работали одновременно в колхозах трех сельсоветов.

Тракторист Прокопенко за сезон работал на 7 тракторах.

Планово-предупредительный ремонт, как правило, не делали, тракторы работали до тех пор, пока не выйдут из строя.

Присутствующие обещали вернуться в МТС, но потребовали, чтобы и МТС проявила о них заботу: организовала техническую учебу, построила вагончик каждому отряду и т. д.

Трактористы дали обещание бороться за рекордную производительность труда, за высокий урожай.

ШОПИН.

В помощь читателю

Политические партии и деятели Японии

В Японии образовано новое правительство во главе с генералом Хаяси. Ниже мы приводим краткие характеристики различных политических партий, фашистских организаций и деятелей, принимавших участие в борьбе, развернувшейся в связи с сформированием нового японского правительства.

1. **Сейюкай**—крупнейшая политическая партия Японии, представляет собой блок помещиков и капиталистов. Связана с известным японским концерном Мицуи. Всегда отстаивала агрессивный курс во внешней политике. В последнее время, под давлением роста антивоенных и антифашистских настроений в стране, придерживается «умеренных» позиций. Большую роль в изменении политики Сейюкай сыграли два обстоятельства: поражение партии на парламентских выборах в феврале 1936 г. и явное стремление военщины ликвидировать политические партии. Официальный лидер партии — Судзуки Кисабуро.

2. **Минсейто** — партия земельной аристократии, промышленного капитала, тесно связана с банками, примыкающими к концерну Мицубиси. Партия поддерживает так называемый «блок сановников» («дворцовые круги»). Минсейто — сторонница осторожной внешней политики, тщательной подготовки к «большой войне». На парламентских выборах 1936 г. выставила антифашистские лозунги, при помощи которых одержала победу над Сейюкай. Официальный лидер партии — Мацида.

3. **Конумин Домей** — полуфашистская партия, созданная в 1932 г. В своей агитации партия призывает к «обеспечению рынков и источников сырья» для Японии. В целях якобы «оздоровления нации» выдвинула требование ввести стерилизацию по примеру фашистской Германии. Лидер Кокумин Домей — Адачи.

4. **Сокай Тайсюто**—социал-демократическая партия, организована в 1932 г. в результате слияния правой социал-демократической партии Сокай Минсюто с левой Дзинкэнку рено Тайсюто. Партия до сих пор не имеет ясной политической программы. На последних парламентских выборах партия выставила антифашистские и антивоенные лозунги, обеспечившие ей неслыханный в японских условиях успех. Антифашистские организации во главе с Сокай Тайсюто получили 23 мандата против 5 на прошлых выборах.

5. **Сейсанто**—федеративное об'единение фашистских организаций, тесно связанных с военщиной. Сейсанто — участник всех фашистских заговоров и выступлений. Лидером Сейсанто является известный реакционер—деятель военной и политической разведки Тояма Мицуру.

6. **Мейринкай** — крайне реакционная военно-фашистская организация. Финансируется известным капиталистом Исихара. Мейринкай об'единяет преимущественно отставных офицеров. Сейчас организация ведет агитацию за «моральную подготовку» к войне с Советским Союзом. Лидер Мейринкай—генерал Танака Кунисиге.

7. **Конуримай**—старейшая реакционная организация, родоначальница всех фашистских группировок Японии. Известна под названиями «Черный дракон» и «За Амур». Главный лозунг — «под'ем благосостояния всех азиатских народов под эгидой Японской империи». Конуримай — крупнейшая японская организация, занимающаяся политическим шпионажем и военной разведкой за рубежом. Лидер — Тояма Мицуру.

8. **Кокухонся** — руководящая фашистская организация Японии. Об'единяет «активных офицеров армии и флота». Лидер Кокухонся — барон Хиранума, председатель Тайного совета.

* * *

1. **Генро** — князь **Сайондзи Киммоци** (род. в 1349 г.). Главный, несменяемый советник императора. (Генро—совет государственных старейшин. Сайондзи—единственный из оставшихся в живых генро. Со смертью Сайондзи институт генро прекратит свое существование). Пользуется большим авторитетом. Рекомендует императору кандидатов на пост премьер-министра. Сайондзи возглавляет так называемые «дворцовые круги» («блок сановников»). Сайондзи является сторонником «большой войны», но с максимально подготовленной материальной базой. Противник авантюристского курса военщины.

2. **Принц Каньин** (род. в 1865 г.). Дядя японского императора. Начальник генерального штаба армии. Участник русско-японской войны 1905 года. Связан с «дворцовыми кругами», близок к Сайондзи и разделяет его взгляды.

3. **Генерал Ханси** Сенинаро (род. в 1876 г.). Участник русско-японской войны. В прошлом занимал посты командующего японскими войсками в Корее, главного инспектора военного обучения японской армии и военного министра в кабинетах Саито и Окада. Политически Ханси причисляется к «нейтральным». Однако, уже будучи военным министром (сменил на этом посту генерала Араки), проявил себя рьяным сторонником тщательно подготовленной «большой войны» на азиатском материке. Упорно и методически осуществлял реорганизацию армии, готовя ее к войне. Ныне, после падения кабинета Хирота, занял пост премьер-министра и одновременно, по совместительству, посты министра иностранных дел и министра просвещения.

4. **Генерал-лейтенант Накамура** Кетаро (род. в 1881 г.). Участник русско-японской войны. Занимал посты командующего японскими войсками в Китае, командира 8-й дивизии, зам. главного инспектора военного обучения японской армии. Японская печать считает Накамура «молодым, но способным генералом с большим будущим». Формально Накамура не принадлежит ни к каким политическим группировкам японского генералитета, считаясь «беспартийным», «нейтральным». Накамура связан «тесной личной дружбой» с генералами Араки, Мадзаки и Ханси, в особенности с последним. Накамура известен в качестве сторонника осуществления максимальной программы вооружения армии. В новом кабинете генерала Ханси занял пост военного министра.

5. **Вице-адмирал Ионай** Мицумаса (род. в 1880 г.). В прошлом командовал 3-й 2-й и соединенной эскадрами японского флота, а также был начальником крупнейших военно-морских баз — Иокосука и Сасебо. Формально беспартийный, однако связан с фашистскими элементами флотского офицерства, поддерживает адмирала Сунцуги — «морского Араки». В кабинете Ханси занял пост морского министра.

6. **Юни Тойохару**—министр финансов и одновременно министр колоний в кабинете генерала Ханси. Видный финансовый и промышленный деятель Японии. Близок к военным кругам, связан с концернами Мицуи и Ясуда. Сторонник программы больших вооружений.

7. **Кинзаро Бакуин**—министр внутренних дел в кабинете Ханси. В прошлом занимал пост вице-министра внутренних дел (в кабинете Инукаи). Связан с военно-фашистскими организациями, член Кокухонся. Известен в качестве организатора полицейской агентуры в рабочем движении.

(«Правда»).

ДУЭЛЬ И СМЕРТЬ ПУШКИНА

В. КИРПОТИН.

Пушкина травили царь Николай I, Бенкендорф, Булгарин, все реакционное и развратное великосветское общество. Разжигание скандала вокруг имени гениального поэта стало орудием расправы над ним.

4 ноября 1836 г. Пушкин получил по почте анонимный пасквиль следующего содержания: «Великие кавалеры, командоры и рыцари светлейшего Ордена Рогоносцев в полном собрании своем, под председательством великого магистра ордена его превосходительства Д. Л. Нарышкина, единогласно выбрали Александра Пушкина коад'ютором (заместителем) великого магистра Ордена Рогоносцев и историографом Ордена». Такие же анонимки были разосланы друзьям и знакомым Пушкина. Анонимный пасквиль недвусмысленно намекал на ухаживания Николая I за женой Пушкина. Нарышкин был мужем фаворитки императора Александра I. Называя Пушкина заместителем Нарышкина, анонимка намекала, что Пушкину выпала по отношению к императору Николаю та же роль, что Нарышкину по отношению к Александру.

Позднее было установлено, что анонимный пасквиль написал великосветский шалопай и развратник князь П. В. Долгоруков. Но Долгоруков был только исполнителем. За его спиной стояла целая группа развращенной светской молодежи, вместе из сановников, вероятно, в том числе и министр Уваров, кое-кто из членов дипломатического корпуса, в том числе голландский посланник барон Геккерен. Возможно, что великосветская банда с умыслом направляла гнев Пушкина по адресу царя, рассчитывая отвлечь его внимание от Дантеса, надеясь таким путем скорее погубить поэта.

Посланная Пушкину пошлая и гнусная анонимка является ярким свидетельством низкого культурного и нравственного уровня тогдашнего придворного и великосветского общества, и притом не только русского. Форма анонимного диплома не была выдумана петербургской знатной сволочью, погубившей Пушкина. Она была скопирована с бланка, полученного из Вены, где высшее общество также развлекалось подобными забавами.

Пушкин был твердо убежден, что подлая анонимка исходила от барона Геккерена, приемного отца Дантеса, ухаживавшего за Натальей Николаевной. Геккерена по его положению посланника и по его возрасту неудобно было вызвать на дуэль. Пушкин послал свой вызов Дантесу. Геккерен очень испугался. Он понимал, что каков бы ни был исход дуэли, ему придется покинуть место посланника в Петербурге, которым он дорожил просто по корыстным соображениям. Чтобы выйти из создавшегося положения, Дантес сделал предложение сестре Натальи Николаевны —Екатерине Гончаровой. Это предложение давало ему основание утверждать, что он оказывал внимание Наталье Николаевне будто бы для того, чтобы чаще видеть ее сестру. Предложение Дантеса обнаруживало в нем труса и делало его смешным в глазах общества. Однако неприязнь развратного света к Пушкину была настолько велика, что нашлись люди, которые низменные и унизительные мотивы предложения Дантеса старались изобразить как подвиг, делающий честь его благородству.

После оформления предложения Дантеса Пушкин взял свой вызов обратно. Пушкин категорически отказался иметь какие бы то ни было дела со своим новым «родственником». Дантес, однако, и после своей свадьбы продолжал ухаживания за женой Пушкина. Недоброжелательное светское общество опять начало чернить Пушкина, сплетни возобновились. Пушкин чувствовал себя затравленным. Его окружала стена врагов. Его преследовали царь и министры. Светское общество старалось унизить поэта, раздувало сочиненные по его адресу сплетни. Денежные затруднения теснили поэта все более жестоко. Литературная критика хулила его произведения. Обстановка для поэта создалась под конец такая, что делала невозможным для него самый литературный труд. Царь насильно держал Пушкина в этом пекле, не выпуская его из Петербурга, требуя его участия в придворной и светской жизни. Доведенный до крайности Пушкин решился любой ценой добиться какого бы то ни было выхода из создавшегося положения.

Пушкин попытался в последний раз найти управу на своих врагов у царя. Он сообщил Николаю о ведущейся интриге, понятному, дав ему понять, что распускаемые сплетни, чернит и самого царя. Николай приказал ему молчать. Тогда Пушкин решил сразиться хоть с одним из своих врагов не на жизнь, а на смерть. 26 января он послал убийственно оскорбительное письмо Геккерену, после которого никакое отступление уже не было возможно. Дантес должен был принять вызов Пушкина.

Секундантом Дантеса был служащий французского посольства д'Аршиак, секундантом Пушкина—его товарищ Данзас. Перед дуэлью Пушкин был спокоен, даже весел. За час до дуэли Пушкин еще занимался делами «Современника» и написал письмо с деловыми поручениями писательнице Ишимовой.

Дуэль состоялась 27 января на Черной речке, у Комендантской дачи. Площадка, на которой должны были драться противники, была засыпана глубоким снегом. Секунданты вытоптали дорожку. Барьеры были обозначены шинелями. По данному сигналу противники начали сходиться.

Первым выстрелил Дантес. Пушкин упал, раненый в живот ж крестец. Очнувшись, Пушкин пожелал воспользоваться принадлежащим ему выстрелом. Он приподнялся и, полулежа на снегу, выстрелил в своего врага. Пушкин попал в Дантеса, но рана оказалась очень легкой.

Секунданты перенесли Пушкина в карету и повезли его домой. Дома Пушкина ждали к обеду. Данзас вошел в столовую предупредить жену о дуэли и о ранении Пушкина. Наталья Николаевна, увидев раненого мужа, упала в обморок. Пушкина поместили в его кабинете. Смертельно раненый поэт не велел пускать к себе жену, пока его не приведут в порядок, раздевут, уложат. Он не хотел ее пугать видом своей раны.

Страдания Пушкина были невыносимы. Он понимал, что умирает, но вел себя с величайшим мужеством и спокойствием. Николай I не оставил поэта в покое и на его смертном одре. Он отправил ему письмо, в котором требовал исполнения Пушкиным перед смертью обрядов христианской религии, ставя это условием обеспечения его жены и детей. Заботясь о судьбе семьи Пушкина и о судьбе его литературного наследства, Жуковский ложно изобразил последние часы Пушкина. Он сообщил Николаю, что Пушкин на вопрос, что передать в качестве его предсмертного желания царю, ответил: «Скажи ему, что мне жаль умереть, был бы весь его». Пушкин никогда не говорил этих слов. Когда Жуковского упрекали за эту фразу, он оправдывался тем, что заботился о судьбе жены и детей Пушкина. Ложное представление о предсмертном поведении Пушкина лицемерно поддерживалось и распространялось в народе правительством.

Перед смертью Пушкин простился с присутствовавшими друзьями, благословил своих детей. 29 января по старому стилю, 10 февраля по новому, в два часа сорок пять минут пополудни, Пушкина не стало...

Дорога Орел-Болхов

(От наших корреспондентов)

Шоссейная дорога Орел—Болхов построена десятки лет тому назад. До революции по ней шли этапом арестантские роты в орловскую централ, купеческие обозы с кожей и мукой, да мчались тройки пьяных помещиков и усадьбы исправников.

Другой смысл имеет эта историческая дорога теперь. По ней идут стальные кони в колхозы, автомашины с промтоварами, книгами, минеральными удобрениями для социалистических полей и т. д.

Значение шоссе в развитии экономики и культуры Болховского и смежных с ним районов трудно переоценить. Шоссе для них, по меткому выражению местных работников, является «единственным выходом к морю».

Тем с большей любовью, казалось бы, в Болхове должны постоянно заботиться о состоянии шоссейных дорог. Мы, например, знаем, как заботливо ухаживают за дорогами в Грайворонах. Там на каждом километре устроена скамейка для пешеходов, открыты переезды, поставлены сторожа. Чуть появилась какая-либо выбоина, как ее сейчас же починят. Зимой грайворонцы запрещают дорогу от снежных наносов. Любо посмотреть на такое шоссе!

Совершенно противоположное мы видим в Болхове. Здесь о шоссе меньше всего беспокоятся, как будто его и в природе не существует. С незапамятных времен дорога не ремонтировалась и приведена в плачевное состояние: вся в выбоинах, местами образовались непроходимые котлованы, которые приходится объезжать за полтора—два километра. Снежные наносы сделали совершенно невозможным передвижение автомашин. В снегу на шоссе брошено 14 грузовых автомашин. Они не могли пройти через сугробы. Некоторые машины остались в зимовку еще с осени. А сколько их искалечено бездорожьем! Недаром шоссе называют «кладбищем автомашин».

Вот уже несколько дней прервано нормальное автосообщение с Орлом. Почтовые машины с большим трудом доходят только до Поветкина (в 25 километрах от Орла), а потом почту везут до Болхова на перекладных. Пассажиры вынуждены до Тютинкина (9 километров) итти пешком — искать попутчиков в Болхов. Чтобы добраться из Орла в Болхов, надо потратить по меньшей мере двое суток.

Положение осложняется тем, что при таком состоянии дороги сейчас невозможно подвозить запасные части для ремонта тракторов и прочие материалы, в том числе семена и минеральные удобрения к весенне-посевной кампании. Директора МТС бьют тревогу, но в райисполкоме относятся к этому до возмутительного равнодушно. Дорожный отдел райа (начальник тов. Нестеренко) ничего не хочет делать. По разнарядке областного облсоздора (отдела шоссейных дорог) в конце прошлого года было выделено 16,5 тысячи человекодней и 8300 конедней в распоряжение орловского эксплоатационного участка (начальник тов. Лысенко) для ремонта шоссе. В Орле, видимо, не особенно заинтересованы в ремонте дороги, и выделенные материальные ресурсы не использованы. В Болхове же говорят:

— Раз Орел не хочет ремонтировать, и мы не будем. Дорога государственного значения, а не местного. Облсоздор запрещает нам делать ремонт шоссе. Наше дело — внутрирайонные дороги.

Не хотят вести в очистку дороги от снега. И дело-то ведь в сущности пустяковое. Стоит лишь пустить пару челябинцев по шоссе, как путь будет прочищен. В райдорогделе для этой цели есть прицепной грейдер. Директора МТС предлагают свои услуги с «челябинцами» и горючее дают, но рик и райдорогдел противодействуют.

— У нас для этого не предусмотрены средства по смете. Вот если облсоздор разрешит, тогда другое дело.

Сэкономив тысячу рублей на снегоочистке дороги, рик и дорожный отдел подведут рабочих. Они оставят МТС без запасных частей и горючего, а колхозы без необходимого материала для сева.

Приходится только недоумевать: почему Болховский райком ВКП(б) сохраняет в этом важнейшем вопросе нейтралитет?

М. ЗВЯГИНЦЕВ.
В. ДОБРОХОТОВ.

Тов. Лепыкин — машинист-стахановец депо Старый Оскол — инициатор вождения поездов на тощих углях. Тов. Лепыкин на тощих углях водит поезда со скоростью 50—68 километров в час вместо 38 по норме.

Зарисовка худ. А. ЗУБОВА.

Когда прекратятся безобразия на курской ЦЭС

Директор ЦЭС тов. Анилов и главный инженер Чилап придумали весьма оригинальное оправдание плохой работы станции. По их мнению, виноваты в этом сами потребители энергии. Они, де, своей недисциплинированностью создают для станции «аварийный» режим в работе. Ссылками на недисциплинированность потребителей Анилов и Чилап пытаются покрыть все безобразия, творящиеся внутри станции.

— Посмотрите,—говорят в один голос Анилов и Чилап, в большинстве случаев срывы в подаче энергии происходят от того, что «срабатывает» защита, станция здесь ни при чем.

Дело в том, что с помощью специального аппарата защиты, установленного на турбине ЦЭС, в случаях сильной перегрузки турбины энергия автоматически выключается. Но руководители ЦЭС ссылаются на автоматическую защиту только потому, что не знают, в каком она состоянии. «Срабатывает» она зачастую неправильно, так как скверно и неумело отрегулирована.

В январе на ЦЭС произошла авария, в результате которой предприятия Курска простояли несколько часов—электроэнергия не подавалась. Произошла она исключительно из-за неумелого и технически неграмотного командования со стороны начальника турбинного цеха Чуянова. В октябре месяце после планового ремонта по вине того же Чуянова, турбину удалось пустить только после нескольких часов безуспешных попыток. Оказывается, во время ремонта испортили одну из деталей.

Не так давно на ЦЭС была авария с кабелем. Кабель, через который снабжается энергией ряд важнейших предприятий, был засыпан материалом, который легко воспламенился, и кабель загорался. Кажется, немного требуется, чтобы знать, как нужно содержать линии высокого напряжения, а на ЦЭС об этом не знали. Здесь пренебрегают технически грамотными специалистами. Большинство инженерно-технического персонала ЦЭС—практики, не имеющие специальной подготовки и работающие не по специальности. И это вовсе не потому, что нехватает инженеров. Они просто не уживаются на ЦЭС, где культивируется кустарщина.

Зато пользуется уважением такой «специалист» как Шляхов, заведующий дизельной станцией. Человек этот на каждом шагу нарушает Советскую Конституцию. Шляхов грубо обращается с рабочими, оскорбляет их без всякого повода, сквернословит, часто появляется на станции в нетрезвом виде.

Рабочие внесли ряд деловых предложений для улучшения работы дизельной станции. Все их легко выполнить, но не выполнено ни одно.

Самокритика на курской ЦЭС не пользуется уважением. Больше того, она зажата тем. Рабочие станции неоднократно поднимали вопрос об урегулировке, о неправильной системе оплаты труда, об этом они писали в «Курской правде». И хотя всем было ясно, что система зарплаты на ЦЭС построена неверно, но вред стахановскому движению, директор ЦЭС Анилов до сих пор не признает правильности этих сигналов.

Конторский штат раздувается. Дело дошло до того, что сейчас конторских работников и младшего обслуживающего персонала на станции почти столько же, как и рабочих.

Малейей величия страдают директор ЦЭС Анилов и главный инженер Чилап. Свою контору они громко именуют «Управлением курских электростанций». Поэтому и штат на станции растут до пределов крупного управления. **П. БОНДАРЕВ.**

ПИСЬМА О РАЙОННЫХ ЦЕНТРАХ

Не благоустроен

Село Медвенка — центр Медвенского района — совершенно не благоустроено.

Кино здесь бывает очень редко—один раз в месяц, а то и на разу. Стационарная киноустановка колхоза лежит на базе райветребсоюза. Не установлен аппарат потому, что нужно предварительно оборудовать кинобудку в клубе (обить войлоком и жестью). Но взяться за это дело никому не охота.

Больше года не работает радиоузел. Всю весну и лето ремонтировали помещение, а к зиме обнаружили, что помещение для радиоузла непригодно. Теперь снова взялись за ремонт.

Есть в Медвенке электростанция, но она не работает. Создается впечатление, что электростанция построена для того, чтобы ее ежегодно ремонтировать. В районную баню жители Медвенки ходили два года назад. Теперь туда заросла дорожка. Баня закрыта.

Массовая культурно-политическая работа в районном центре заглохла. В райклубе проводятся только платные вечера. Даже антирождественский вечер был платный.

Пора Медвенскому райисполкому всерьез заняться благоустройством районного центра.

Вл. НАЛЕТОВ.

В Грайвороне негде помыться

В большинстве колхозов Грайворонского района оборудованы бани. Есть хорошо оборудованная баня и в районном центре — в городе Грайвороне. Колхозники регулярно посещают свои бани, но городские жители лишены этого удовольствия. Дело в том, что городской совет (председатель Лазуренко) не обеспечил городскую баню топливом. У избирателей сложилось плохое мнение о своем председателе горсовета. Едва ли тов. Лазуренко дождется похвального отзыва о своей работе, если он не заботится о нуждах своих избирателей.

СОРОКИН.

Уважаемый товарищ редактор!

1 апреля прошлого года ваша газета в заметке «Знает ли об этом облзу?» писала, что я со своей семьей живу в тесной, холодной, сырой и темной комнатушке, что я был вынужден отправить двух детей к родственникам в Курск, что райисполком ничего не сделал для улучшения моего положения.

Во второй заметке «Зоотехники-пешеходы» 9 мая, редактируемая вами газета писала, что вообще в Тросненском районе зоотехникам не созданы нормальные условия для работы, что им не выплачивают даже полагающихся квартирных денег, и что зоотехники вынуждены за 20—30 километров в колхозы ходить пешком.

Прошло лето. Проходит и зима. Скоро опять будет апрель. Но положение зоотехников в районе не изменилось. Райисполком не создал им хотя бы мало-мальски сносных условий жизни и работы. Я, например, имея четырех членов семьи, живу в той же холодной комнатке размером в 8 кв. метров. Эта комнатка одновременно служит и кухней, и спальней, и ложа, клацовой, и баней. Ясно, что в такой обстановке я не только не имею возможности повышать свои знания или заработать иной раз на квартире, но даже не могу по-человечески отдохнуть. Это письмо я пишу в полночь, когда все остальные члены семьи улеглись.

Примерно в таких же условиях живут и другие зоотехники. Неудивительно, что за истекший год из района уехали 4 зоотехника.

А сколько было обещаний руководителей райзо и райисполкома! Но все эти обещания не подкреплены делом. Удивляет только одно: как могут руководители райзо так долго оставаться равнодушными к жизненным запросам специалистов.

Старший зоотехник тросненского райзо Г. И. КОВАНЦЕВ.

От редакции. Редакция обращает внимание Облисполкома на исключительно безобразное отношение Тросненского райисполкома к нужам специалистов. Надо решительно заставить председателя райисполкома создать зоотехникам нормальные условия для работы.

Село Н.-Смородино можно электрифицировать

Под руководством коммунистической партии и великого вождя народов товарища Сталина в нашей стране построено много новых электростанций в городах и селах. Электричество несет культуру в село. Вот почему колхозники стремятся к тому, чтобы поскорее построить электростанции в своих колхозах. Однако не везде руководители местных организаций проявляют инициативу в этом большом деле.

Взять, к примеру, наше село Н.-Смородино, Понырровского района. До революции оно было самое бедное и отсталое село. Теперь оно возродилось и хозяйственно и культурно. В нашем селе размещены МТС, неполная средняя школа. Есть сельмаг, водяная мельница на пять поставов.

Плотина на мельнице большая, и если построить электростанцию рядом с мельницей, то воды вполне хватит. Средства на постройку станции тоже найдутся. Но никто не поднимает вопрос о постройке электростанции: ни МТС, ни сельсовет, ни правление колхоза имени Кагановича, который арендует мельницей. Все возможности для постройки электростанции есть. Нужно только по-настоящему, по-большевистски взяться за это дело.

Колхозник ЛЕПИН С. Е.

Колхозу не вручен акт на вечное пользование землей

Скоро наступят весенние посевные кампания, а наш колхоз «Новый мир», Новомосковского сельсовета, Чернянского района, не знает границ своей земли. Дело в том, что райисполком еще не вручил колхозу государственный акт на вечное пользование землей. Колхозники обеспокоены тем, что акт не будет вручен до весны и тогда произойдут большие недоразумения с посевными площадями. Да и сейчас колхоз должен твердо знать границы своей земли, чтобы составлять план весеннего сева, разбить землю по бригадам и звеньям, вывозить навоз, проводить снегозадержание и другие зимние агротехнические мероприятия.

С. П. МИШУСТИН.

РАБОТУ КОМСОМОЛА—НА УРОВЕНЬ ЕГО ПОЛИТИЧЕСКИХ ЗАДАЧ

В течение четырех дней (2—5 февраля) заседал пленум областного комитета ВЛКСМ с участием всех секретарей райкомов комсомола. Пленум обсудил два основных вопроса:

Постановление ЦК от 2 января и решения 15-го пленума Обкома ВКП(б) и доклад секретаря орловского горкома ВЛКСМ о состоянии пропагандистской работы.

Работа пленума проходила в обстановке высокой активности участников его. Один за другим на трибуну поднимались секретари райкомов комсомола, чтобы поделиться опытом своей работы, подвергнуть критике крупнейшие ошибки и недостатки, имеющиеся в практике работы областной организации ВЛКСМ.

Все выступавшие отмечали, что осужденный канцелярско-бюрократический метод работы старого руководства Обкома партии оказался воспринятым и обкомом комсомола.

В июле прошлого года ЦК ВЛКСМ вскрыл крупные недостатки и ошибки в работе Курского обкома комсомола, однако, обком ВЛКСМ не сделал для себя из этого соответствующего вывода, не перестроил свою работу в соответствии с требованиями ЦК, а Обком партии не помог областному комитету ВЛКСМ заменить негодный стиль своей работы.

Вообще старое руководство Обкома партии недооценивало задачу большевистского руководства и воспитания важнейшего резерва и ближайшего помощника партии—комсомольской организации. Эта недооценка Обкомом ВКП(б) руководства комсомольской организацией свойственна и подавляющему большинству райкомов партии, оказавшихся в стороне от руководства важнейшей задачей — большевистского воспитания членов ленинского комсомола и несоюзной молодежи.

Этим в значительной степени об'ясняется тот факт, что важнейшая задача комсомола—воспитание молодого поколения в духе ленинизма—в нашей области выполняется неудовлетворительно. Кружки комсомольского политобразования работают с большими перебоями, занятия в них проходят на крайне низком идейно-теоретическом уровне.

Члены партии, выделенные райкомами для работы в качестве пропагандистов в сети комсомольской политучебы, к своим обязанностям относятся крайне недобросовестно, большинство из них систематически срывает занятия руководимых ими кружков. Райкомы же партии работу выделенных пропагандистов не проверяют.

Большинство комсомольских кружков по изучению истории партии до сего времени не перешли на занятия по новой программе, утвержденной ЦК комсомола.

В той же орловской городской организации ВЛКСМ, секретарь которой тов. Старожилов отчитывался на пленуме о состоянии пропагандистской работы, на 77 кружков, изучающих историю партии, только 17 занимается по новой программе.

Методическое руководство пропагандистами поставлено из рук вон плохо. Пропсеминары работают с большими перебоями, руководители их часто меняются.

Даже в таких районах, как Орловский, где имеются десятки квалифицированных преподавателей истории, работа с комсомольскими пропагандистами остается забытым участком.

В Орле есть школа пропагандистов, на содержание которой отпущены солидные средства. Однако отсутствие внимания к ней, чехарда с руководителями этой школы (за 5 месяцев сменились 5 директоров) привели к тому, что вместо 60 человек эту школу посещают 15 человек, да и то неаккуратно.

Выступавшие на пленуме секретари райкомов комсомола правильно указывали, что обком не знает работу райкомов, не изучает ее, не знает ответственных руководителей комсомольских организаций на местах, а отсюда—отсутствие конкретной практической помощи райкомам со стороны обкома.

Телеграфно-стандартный стиль руководства обкома комсомола часто «подводит» его. Директивы, рассылаемые по принципу «всем! всем! всем!» часто ставят в смешное положение подписавших эти директивы.

Секретарь Сосковского райкома тов. Стеин на пленуме рассказывал, как он в ноябре месяце прошлого года получил из обкома комсомола очередную директиву об организации рейда в помощь железнодорожному транспорту в его подготовке к зимним перевозкам. А Сосковский район расположен в 90 километрах от железной дороги.

Текучесть комсомольских и особенно пионерских кадров достигла чудовищных размеров. Людьми шпыряются, как песками.

Секретарь Тимского райкома ВЛКСМ тов. Дербенков рассказывал на пленуме, что обком вместо отозванного из их организации зав. отделом пионеров прислал нового работника. Райком нашел, что присланная девушка не годится руководить пионерской работой и отказался принять ее.

Обком настойчиво потребовал принять присланную, а когда райком, подчинившись, назначил ее, обком отказался утвердить им же посланного работника. На вполне резонное замечание тов. Дербенкова, что они же сами прислали ее и наставляли на ее использование на этой работе, в обкоме заявили: «Ну, пусть работает неутвержденной».

Особенная безответственность наблюдается в подборе кадров пионервожатых. На эту работу ставят людей непроверенных, часто идеологически недостаточно выдержанных, малокультурных, инициативных. Отсюда масса выпихов, имеющихся в пионерработе.

Крайне безответственно к подбору пионерских кадров относятся в таких районах, как Грайворонский, Ивановский, Солнцевский, Бобровдворский, Прохоровский, Крупецкой.

Секретари райкомов в своих выступлениях указывали на очень слабую живую связь обкома с райкомами комсомола. Особенно эта связь слаба с вновь образованными районами, в большинстве удаленными от железной дороги.

В Ястребовском районе со дня его существования не было ни одного представителя обкома комсомола. Как работает ястребовская организация ВЛКСМ, с какими трудностями сталкивается ее руководители — это не интересовало обком.

Предпочитая сидеть за плотно закрытыми дверями своих кабинетов, секретари обкома комсомола очень неохотно открывают эти двери для приезжающих в обком секретарей райкомов.

Секретарь Краснояружского райкома комсомола тов. Захаров с чувством законной обиды жаловался на пленуме, что он на все время на разу не удостоился побеседовать с секретарем обкома тов. Стуаловым.

— Секретарю райкома добиться приема у секретаря обкома очень трудно,— таково заявление многих секретарей райкомов.

Работа некоторых отделов обкома не чувствуется. Это особенно относится к отделам учащейся и рабочей молодежи.

Немногим лучше работает и отдел крестьянской молодежи. Исключительно слабая политмассовая и воспитательная работа с трактористами, комбайнерами, отсутствие работы по общеобразовательному, политическому и техническому обучению знатных людей—орденоносцев, работающих в сельском хозяйстве, в значительной степени об'ясняется плохим руководством со стороны обкома комсомола и его отдела крестьянской молодежи.

Политмассовая работа в тракторных отрядах, в которых в подавляющем большинстве работает молодежь, и в летних условиях была крайне слаба, а с окончанием полевых работ трактористы оказались совсем забытыми. Прекрасные возможности для их учебы в зимних условиях не используются.

Сами секретари райкомов комсомола в значительной части страдают недостаточной общеобразовательной и политической подготовкой, одною об организации повышения их идейно-политического вооружения никто не думает.

Виноват в этом, конечно, прежде всего обком комсомола.

Второй пленум ЦК ВЛКСМ, исходя из задачи перемещения центра всей работы в комсомоле на коммунистическое воспитание молодежи, обязал секретарей обкомов и райкомов комсомола лично руководить организацией пропагандистской работы, лично подбирать и инструктировать пропагандистов и самим вести занятия в определенных школах политграмоты и кружках по изучению истории партии.

Это решение пленума ЦК областной организацией комсомола не выполняется.

Работа областной организации ВЛКСМ должна быть решительно улучшена, особенно в части воспитательной работы среди молодежи.

Своей пропагандистской и агитационной работой комсомол должен вооружать молодежь марксистско-ленинским учением, раз'яснять ей важнейшие решения партии и правительства, содействовать поднятию революционной бдительности и непримиримости к подлым врагам народа, презренным отщепенцам троцкистской банды.

Воспитывать молодежь «это значит,— говорил тов. Косарев на X с'езде ВЛКСМ,—итти в гущу молодежи, выявить ее сомнения, раз'яснять ей линию партии, пропагандировать ленинское учение, помогать молодежи в ее идейном воспитании, образования, в овладении техникой, в преодолении пережитков старого мира, бороться за каждого человека».

Комсомол в своих руках имеет величайшее оружие большевистского воспитания—Сталинскую Конституцию.

Пропаганда Конституции среди молодежи, в школах должна занять центральное место в работе областной организации ВЛКСМ.

Роль комсомола велика во всех областях социалистического строительства. Организация комсомола нашей области законно гордится десятками орденоносцев, сотнями прекрасных стахановцев, воспитанных комсомолом.

Подняв организационную работу до уровня тех огромных задач, которые стоят перед комсомолом, организуя идейно-политическое вооружение членов ВЛКСМ, развертывая критику всех недостатков своей работы, всемерно повышая революционную бдительность, областная организация ВЛКСМ с честью выполнит задачи, стоящие перед ней.

* * *

Пленум вывел из состава членов пленума и бюро обкома и снял с работы зав. отделом учащейся молодежи тов. Крикунова.

Пленум утвердил решение бюро обкома о снятии с работы и вывел из состава членов пленума и бюро обкома зав. отделом рабочей молодежи тов. Проскурина.

Выведен из состава членов пленума тов. Зверко, снятый с работы секретаря Белгородского райкома ВЛКСМ.

Пленум обкома ВЛКСМ избрал в члены пленума первого секретаря Обкома ВКП(б) тов. **Б. П. Шеболдаева.**

Пленум ввел в состав членов пленума и бюро и избрал вторым секретарем обкома ВЛКСМ тов. **Лаврикова.**

Заведующим отделом учащейся молодежи пленум избрал т. Шипилова (редактор газеты «Пионер») и ввел его в члены бюро обкома. Заведующим отделом рабочей молодежи пленум избрал тов. **Вочьинского** (секретарь Хомутовского райкома ВЛКСМ) и ввел его в состав членов бюро обкома.

...ьми власт
...ел низкого
...поддержания рес...
...между Японией и СССР, таковые рейсы советские власти не намерены запрещать, а вызван тем, что японские власти применяли без всякого повода и основания в отношении советских судов, заходящих в японские порты, гораздо более стеснительные меры якоб дискриминационного (меры, умаляющие права) характера. К тому же досмотр парохода «Сайберин-Маруз», произведенный 19 января, обнаружил материал, изобличающий капитана и некоторых чинов команды в незаконных действиях.

Что касается фирмы «Спосен-Гумм», то и этот вопрос, как указал тов. Козловский г. Сано в беседе, имевшей место 5 февраля, не имеет никакого отношения к вопросу о регулярных рейсах. Фирма «Спосен-Гумм» в течение ряда лет заключала ежегодные арендные договоры с органами Наркомвода на причалы и складские помещения во владивостокском порту. «Спосен-Гумм», таким образом, пользовалась привилегиями (преимуществами), которые не вытекают из договорных отношений между СССР и Японией, которые не предоставлялись и не предоставляются ни одной иностранной фирме даже стран, имеющих с СССР торговые договоры и специальные соглашения о мореплавании, и которых не имеют советские пароходы ни в одном порту Японии. Органы Наркомвода тем не менее считали возможным в прошлом предоставлять фирме «Спосен-Гумм» указанные выше привилегии, пока это не наносило прямого ущерба их хозяйственным интересам. В текущем году органы Наркомвода отказались заключить новый арендный договор с «Спосен-Гумм» в виду выяснившейся его хозяйственной нецелесообразности. Таким образом, нет никаких оснований для утверждения японской прессы о том, что советские власти, якобы, ущемляют права японских подданных и запрещают регулярные рейсы между Японией и СССР. Подобные заявления тем более неуместны, что, как это точно установлено надлежащими советскими властями, фирма «Спосен-Гумм» неоднократно злоупотребляла предоставленными ей привилегиями, занимаясь незаконными операциями.

Разоблачения журнала „Однова"

ВАРШАВА, 7. Журнал «Однова» выступает со статьей, посвящающей руководящую роль Берлина в подрывной деятельности нелегальных террористических организаций украинских фашистов ОУН («организация украинских националистов») и УНАКОР («Украинская народная самопомощь организация») в Польше.

«Обе эти организации,—пишет журнал, — являются очень искусно законспирированными, диверсионными боевыми дружинами, прекрасно организованными и вышколенными при помощи инструкторов-профессионалов».

Журнал опровергает появившийся в польской печати слух о прибытии в Литву руководителя ОУН—полковника Коновальца. По достоверным сведениям, —пишет «Однова», — Коновалец со своим штабом переехал из Женевы в Берлин, где также находится глава УНАКОР —генерал Скоропадский. Напомнив о том, что Скоропадский в 1918 г. подписал с Германией договор, отдающий Украину «на вечные времена» под контроль Германии, журнал пишет: «Несмотря на то, что этот старый украинско-германский пакт официально аннулирован, все говорит недвусмысленно за то, что Германия в последнее время опять стала интересоваться украинской «работой». Установлено, что так оно и есть в действительности. С месяц тому назад этот германо-украинский пакт, оказывается, был возобновлен».

«Информация по этому вопросу, — продолжает журнал, — носит прямо сенсационный характер».

Журнал приводит факты, доказывающие, что в Берлине финансируют диверсионную работу этих организаций на территории Польши. «Не подлежит сомнению, — пишет «Однова»,—что организации Коновальца и Скоропадского предназначены к тому, чтобы в случае войны в Восточной Европе всадить нож в спину Польше. Никто уже не питает иллюзий (необыточные надежды) относительно того, кому теперь принадлежит Данциг, несмотря на усилия сохранить эти иллюзии еще на некоторое время. Германия перенесла теперь центр тяжести своих задач с Данцига на юго-восточную часть Польши. Снова авторитетные инстанции в Польше не видят этого и не желают делать выводы. Снова встречают пренебрежительное к себе отношение — хорошо еще, если не принуждаются к молчанию, — те, которые выступают с предостережениями, хотя по-настоящему следовало бы бить в набат».

...я смерти Пушкина

...я утренник в 4 школе Курска. ...класса Фалеева делает доклад о ...ого поэта. Фото Шеховцова

ПУШКИНСКАЯ ВЫСТАВКА В ПЕДИНСТИТУТЕ

«Здравствуй, племя младое, незнакомое!» — этими пушкинскими словами встречает советскую молодежь курский педагогический институт.

Богатая, с любовью сделанная пушкинская выставка раскрывает жизненный и творческий путь величайшего нашего поэта. Детство, учение в лицее, ссылка на юг, михайловское заточение, богатая творческими трудами болдинская осень, последние годы поэта—все это живо проходит перед зрителем.

Многочисленные портреты поэта и близких ему людей, репродукции с лучших картин Репина, Серова, Соколова, Кардовского, иллюстрации его произведений, цитаты из стихотворений, отражающих основные вехи творчества—помогают ярко представить себе пушкинское наследие.

То там, то здесь сверкают отточенные эпиграммы Пушкина—«Христос воскрес, питомец Феба, дай бог, чтоб милостью небес расстрелок на Руси воскрес», «полугерой, полу-невежда»—Воронцов, «полуфанатик, полу-плут»—архимандрит Фотий, «властитель слабый и лукавый» — Александр I. Любопытна поговорка Пушкина, показывающая его отношение к религии: «церковь близко, да ходить склизко».

Обойдя витрины нижнего этажа, посетитель по лестнице поднимается наверх. Здесь представлены последние годы бытия и творчества Пушкина и значение его творчества. На особом щите приведены высказывания основоположников марксизма о Пушкине. Специальные разделы посвящены темам — советские писатели о Пушкине, советские читатели о любимом поэте, Пушкин в школе, Пушкин в музее.

Интересно показаны многочисленные портреты поэта, его собственноручные рисунки, снимки с рукописей. Среди пушкинских изданий есть книги, вышедшие в свет при жизни поэта, современные ему журналы.

Организаторы выставки во главе с тов. Лаковым проделали тщательно и любовно огромную, изумительную работу. На выставке представлено около 1500 экспонатов. Они собрали еще большее количество экспонатов, но зал института оказался тесен, чтобы можно было разместить все щиты с пушкинскими материалами.

Выставка открыта для экскурсий рабочих предприятий и для школьников. Можно горячо рекомендовать посетить эту пушкинскую выставку—самую полную и интересную в нашем городе.

В. Е.

Школьный концерт-карнавал

...Далеко-далеко за Ленинградом, у Черной речки, стоит памятник, сложенный из простых, мрачных камней...

В большом зале тихо. 700 ребят, собравшихся в курском Доме Красной Армии, внимательно слушают тов. Степанова, рассказывающего о гибели Пушкина.

Докладчик кончил. Трехминутный перерыв. Музыка играет вальс из «Евгения Онегина», и в зал входит блестящая процессия. Ее открывают княгиня с молодой княгиней из «Русалки». На князе великолепный кафтан, подпоясанный зеленым шелковым кушаком. Княгиня в богатом кокошнике, в атласном платье с меховой опушкой. Позади них—«сватушка», с белым полотенцем через плечо и «дружка».

За ними следует несколько боярышень в высоких кокошниках, в голубых, розовых, красных сарафанах, с длинной косою на голове. Разрумянившиеся от радости «девицы-красавицы»—ростом не более аршина...

Важно выступая, идет злой колдун Черномор—и пеньковая борода его так длинна, что ее несут на подушках несколько человек.

После свиты Черномора «проковыляла» в паре с своей девушкой няня Арины Родионовна, а затем появились 33 богатыря в зеленых шлемах, с луками за спиной, со стрелами в руках. И хотя «богатыри» в таком возрасте, когда еще носят штанишки до колен, зрелище было весьма внушительное.

Опять боярыни, цыгане, рыбки, русалки...

Когда последняя пара девиц в красных платочках убежала за сцену, открылся занавес, и начался концерт.

Большой хор в русских костюмах спел «Белку» из «Сказки о царе Салтане», «Сватушку» из «Русалки», «Девицы-красавицы» из «Евгения Онегина». Потом поставили отрывки из «Русалки», два действия «Золотой рыбки». Балет, сольные номера.

Программа была настолько обширна, что ее хватило бы на два утренника, но сокращать ее было очень трудно. Это вызвало бы горькие обиды юных участников.

Утренник устраивала 11 школа Курска. И надо отдать ей справедливость, она сделала его массовым и интересным. Несколько бледно прошла «Русалка», но зато вокальные и балетные номера вызвали большое одобрение публики.

БОЧАРОВА.

Большой спрос на портреты и бюсты великого поэта

В магазинах культтоваров наблюдается большой спрос на портреты великого русского поэта. Союзкультторг завез в свои магазины специальные юбилейные пушкинские фотовыставки. Каждая выставка состоит из 169 снимков, изображающих различные периоды жизни и творчества А. С. Пушкина. Имеются в продаже красиво оформленные художественные портреты Пушкина на шелку. В большом ходу также и диапозитивы для проекционных фонарей и эпископов. Диапозитивы служат прекрасным иллюстративным материалом для школ, клубов, изб-читален во время докладов о жизни и творчестве величайшего русского поэта.

На-днях поступают в продажу бюсты А. С. Пушкина, на которые также имеется огромный спрос.

РАДИОПЕРЕДАЧИ

К пушкинским дням курский радиокомитет организует ряд передач, посвященных столетию со дня смерти великого поэта. Передачи будут транслироваться всеми радиоузлами нашей области.

Сегодня курская радиостанция будет передавать большой концерт, в программу которого входят произведения композитора Даргомыжского (отрывки из оперы «Русалка»), Чайковского—вступление, хор крестьян, вальс из оперы «Евгений Онегин» и др.

В концерте примут участие солисты: Вульфович, Рогинский, Коноплев, а также выступят хоровой ансамбль под руководством Пашковского и оркестр народных инструментов под управлением Каменева.

12 февраля курский радиоузел проводит пушкинскую передачу для школьников старшего возраста. В ней примут участие артисты областного драматического театра.

Во второй половине февраля будут передаваться романсы и отрывки из опер, написанных на тексты великого поэта. (ОбЛТАСС).

Юбилейный праздник в Курске

Постановление курского городского Пушкинского комитета

1. Провести 10 февраля 1937 года в г. Курске в драматическом театре торжественное заседание общественных организаций, посвященное столетнему юбилею **А. С. Пушкина.**

Торжественное заседание открывает тов. **Царев**—председатель областного Пушкинского комитета.

Доклад о жизни и творчестве **А. С. Пушкина** поручить тов. **Рубайло.**

2. После торжественного заседания устроить силами артистов драматического театра художественную постановку, посвященную памяти **А. С. Пушкина.**

3. Во всех предприятиях, учреждениях, библиотеках, школах и других учебных заведениях города организовать доклады о жизни и творчестве **А. С. Пушкина,** а также утренники и вечера художественной самодеятельности, посвященные памяти **А. С. Пушкина.**

4. Приурочить к 10 февраля открытие Пушкинской выставки, организованной областным краеведческим музеем.

5. Просить Облисполком присвоить имя **А. С. Пушкина** областной библиотеке и новой выстроенной школе № 7, Дзержинского района.

6. Просить Облисполком установить две стипендии имени **А. С. Пушкина,** для лучших студентов факультета русского языка и литературы Курского педагогического института размером в 150 руб. каждая.

7. Радио-комитету организовать радиоконцерты и выступления, посвященные памяти **А. С. Пушкина.**

Литературный вечер на квартире стахановца

Курская железнодорожная библиотека провела среди читателей анкету. Оказалось, что из 200 человек, заполнивших анкеты, 130 прочли все произведения Пушкина и не было ни одного человека, которому бы не было знакомо творчество поэта. Читатели пред'являют большой спрос на критическую литературу о Пушкине. Особенным успехом пользуются критические статьи о Пушкине Белинского.

Библиотека организует литературные вечера на дому у работников железнодорожного узла. Недавно такой вечер был устроен на квартире столяра вагонного депо тов. Яковенко. Вечером к нему собрались товарищи по работе, соседи и знакомые. Преподаватель литературы Кузнецов провел беседу о Пушкине. После этого была устроена громкая читка произведений поэта. (ОбЛТАСС).

Навстречу XIX годовщине Красной Армии

Во всех частях курского гарнизона развернулась подготовка к празднованию 19-й годовщины Красной Армии.

Подводятся первые итоги окружного соревнования рот и батарей на лучшее выполнение планов боевой и политической подготовки, начатое со инициативе полковой школы части тов. Шевченко.

С 18 по 25 февраля участниками гражданской войны орденоносцами тт. Быковым, Лукиным, Шевчуком и другими будут проведены беседы с бойцами о боевых эпизодах, в которых орденоносцы принимали непосредственное участие.

В казарменных помещениях сейчас идут громкие читки художественной литературы о гражданской войне. Изучаются биографии маршалов Советского Союза—товарищей Ворошилова, Буденного, Тухачевского, Егорова и Блюхера.

Развернулась массовая сдача норм на значки «ГТО», «ГСО» и «ПВХО». Жены командиров ведут заочные стрелковые соревнования с женами командиров частей нижнего, тульского и винницкого гарнизонов.

ЗАНЯТИЯ НЕ СОСТОЯЛИСЬ...

Лежнинский райисполком решил ликвидировать неграмотность среди допризывников 1915—16 гг. рождения. И вот, 25 декабря 1936 года допризывники, освобожденные от работы на производстве, в количестве 26 человек явились в районный центр. Договоренность между инспектором тов. Морозовым и зав. районо Веденеевым была полная и по всем пунктам. Однако занятия не состоялись, так как ни прикрепленная учительница Шарапова, ни представитель районо на ликпункт не явились.

11 января допризывники снова были вызваны, а на другой день снова отпущены, так как учительница куда-то выбыла.

Людей отрывают от работы. Они идут десятки километров пешком. И все это впустую.

ФЕДЬКОВСКИЙ.

О разбазаривании колхозного сена в Прохоровском районе

Постановление президиума Курского облисполкома от 8 февраля 1937 года

Проверкой уполкомзага Прохоровского района тов. Полянова установлено, что отпущенная району фуражная помощь грубыми кормами—550 центнеров сена—оказалась в значительной части разбазаренной различным районным организациям: ветучастку, райпотребсоюзу, НКВД, доротделу и другим.

Президиум Облисполкома **постановляет:**

1. Указать председателю Прохоровского райисполкома тов. Панченко на недопустимость подобных действий.

2. Предложить Прохоровскому райисполкому немедленно вернуть незаконно розданное различным организациям сено и передать его по прямому назначению—колхозам.

3. Предупредить все райисполкомы области, что фуражная помощь, оказываемая районам, должна итти по своему прямому назначению—колхозам.

Председатель Облисполкома П. ЦАРЕВ.
Секретарь Облисполкома Г. КИСЛОВ.

Коротко

(От корреспондентов «Курской правды» и облТАСС)

▼ В сельских местностях нашей области в этом году будет открыто 330 новых почтовых отделений. 150 отделений должны начать работу с 1 апреля.

▼ Ежедневно в среднем трудящиеся нашей области получают из разных концов Советского Союза 63302 письма, 4104 денежных перевода и 1232 посылки.

В то же время из Курской области каждый день в среднем отправляется 67273 письма, 3234 денежных перевода и 995 посылок.

ИЗВЕЩЕНИЕ

9-II—37 г. в Доме политпросвещения (ул. Ленина, 10) состоится очередное занятие с кандидатами в члены ВКП(б). Начало занятий ровно в 6 часов. Явка кандидатов обязательна.

Горком ВКП(б).

Отв. редактор А. ВЛАСОВ.

В ЗРЕЛИЩНЫХ ПРЕДПРИЯТИЯХ

Курский областной драматический театр.
9 февраля
К. Тренев
ГИМНАЗИСТЫ
Постановка режиссера Е. С. Акубжанова
Начало в 8 ч. вечера. Касса открыта с 3 ч. дня.

1-й звуковой кинотеатр им. Щепкина. Дзержинского, 51. Тел. 2-67.
ТОЛЬКО ОДИН ДЕНЬ
9 февраля
ЧЕЛОВЕК-НЕВИДИМКА
После каждого сеанса выступление артистов эстрады.
Начало сеансов: 7, 8—45, 10—30. Касса открыта с 12 час.

Комсомольский звуковой кинотеатр. Ул. Кирова, 3. Тел. 5-25
С 7 февраля и ежедневно
ОГНИ БОЛЬШОГО ГОРОДА
с участием Чарли Чаплина
Начало сеансов: 4—15, 6—15, 8—15, 10—15.

Кинотеатр «ТЕМП». Дзержинского, 34. Телефон 59.
9 февраля
ДВЕ ВСТРЕЧИ
В 6 част.
Ежедневно детский сеанс в 5—30
ПОСЛЕДНИЙ ПОРТ
Начало сеансов: 7, 8—30, 10 ч.

КУРСКИЙ ДОМ КРАСНОЙ АРМИИ
11 февраля — 12 февраля
ХОР
имени заслуженного артиста Республики
ПЯТНИЦКОГО.
Два вечера народной русской песни и пляски.
Начало в 9 часов вечера. Билеты продаются: от 10 до 2 час. дня на почте и от 5 до 10 часов вечера—в кассе ДКА.

Вследствие разделения на два райжилсоюза—Ленинский и Дзержинский—г. Курска,
Курский горжилсоюз свою деятельность **ПРЕКРАЩАЕТ.**
Учреждения и лица, имеющие претензии к горжилсоюзу, должны пред'явить их до 20 февраля 1937 г. После указанного срока никакие претензии приниматься не будут.
Горжилсоюз.
98

Курский учительский институт об'являет
набор на курсы по подготовке в учительский институт **с отрывом и без отрыва** от производства.
Принимаются лица, имеющие образование не ниже, чем за 9 классов средней школы и соответственно ему других учебных заведений (рабфак, техникум, курсы). Поступающие на курсы подают заявление с приложением автобиографии, двух фотокарточек и документов об образовании по адресу: г. Курск, ул. Чернышевского, школа № 23. С 5 по 15 февраля производятся приемные экзамены: по русскому языку, математике, физике, обществоведению. Принятые на курсы обеспечиваются стипендией, иногородние обеспечиваются общежитием.
Начало занятий 15 февраля.
Дирекция.
2—3 101

Курскому мясокомбинату **требуются инженер-специалист** по холодильным установкам и **ТРАКТОРИСТ.** Обращаться по адресу: Курск, Дитевская, 10.
3—2 103

В красильную мастерскую курского отделения военторга (ул. Кирова, № 4) **ТРЕБУЕТСЯ красильщик** на постоянную работу.
2—3 105

Лошадь—матка выездная
ПРОДАЕТСЯ
Узнать в конторе „Курской правды" (ул. Ленина, 77, комната № 1 тел. 3-63).

№№ ТЕЛЕФОНОВ РЕДАКЦИИ «КУРСКАЯ ПРАВДА»: зам. отв. редактора—65, секретариат—3-39, зав. отдел. рабселькоров и писем—1-51, отдел рабселькоров и писем—2-15, отдел областной и городской информации — 3-64, культурный отдел—5-64 (два звонка), пром.-транспортный отдел — 11-54, сельхозторговый отдел—11-54 (два звонка), отдел международной информации и отдел обзоров печати — 2-91, партийный отдел — 5-09, сельхозотдел — 4-25, книгоиздательство — 8-82, заведующий издательством — 3-53, выпускающий—6-04, бухгалтерия—8-37. Адрес редакции: улица Ленина, 77.

Уполн. облита Ф. 12089 Курск, гектография им. Б. Маркса, Золотая, 15, тел. № 2-09. Тираж 70.000

Пролетарии всех стран, соединяйтесь!

КУРСКАЯ ПРАВДА

Орган Курского Обкома ВКП(б) и Облисполкома

Среда, 10 февраля 1937 г. Цена 20 коп.

Сегодня исполняется сто лет со дня смерти великого русского поэта, создателя русского литературного языка и родоначальника новой литературы—Александра Сергеевича Пушкина, обогатившего человечество бессмертными произведениями художественного слова.

Александр Сергеевич Пушкин

100 ЛЕТ

1837 — 1937

Родоначальник великой русской литературы

Сто лет тому назад в неравном поединке с деспотизмом Николая I погиб величайший русский поэт Пушкин. Александр I сослал его за вольнолюбивые стихи, Николай I тщетно пытался сделать придворным поэтом, взять в плен самодержавия. Пушкин предпочел быть поэтом народным, а не царским. Пушкин пророчески предвидел, что его поэзия найдет себе дорогу к сердцу всех национальностей нашей необ'ятной родины. В послании к Чаадаеву Пушкин выразил уверенность, что порабощенная «Россия воспрянет от сна, и на обломках самовластья напишут наши имена». И подлинно — по не на обломках самодержавия, а на величественном фронтоне прекрасного здания социализма мы с любовью и гордостью пишем дорогое имя—Пушкин.

Пушкин — создатель русского литературного языка. «В его стихах впервые сказалась нам живая русская речь» (Добролюбов). «Все акустическое богатство, вся сила русского языка явилась в нем в удивительной полноте» (Белинский). «До Пушкина еще никто не умел придавать русскому стиху столько точности, выразительности и красоты» (Чернышевский). И в то же время Пушкин дал превосходные образцы прозы, по которым Лев Толстой призывал учиться писателей. Гоголь говорил о Пушкине: «В нем, как будто в лексиконе, заключилось все богатство, сила и гибкость нашего языка». Совершенство пушкинского языка об'ясняется тем, что поэт сумел сочетать простоту, образность и красочность народной речи с глубочайшей культурой. Поэтому и теперь, через столетие, пушкинский язык остается не превзойденным.

Максим Горький справедливо назвал Пушкина «родоначальником великой русской литературы». Чернышевский — «источником всей нашей поэзии». Пушкин создал первый у нас реалистический роман «Евгений Онегин» — «энциклопедию русской жизни» (Белинский), написал впервые в нашей драматургии народную трагедию — «Борис Годунов», обработал чарующим красотой, умом и мягким юмором сказки. От Пушкина берет начало наша историческая повесть, его эпиграммы—образцы беспощадно меткого политического удара. А как поэт, по слову Горького, Пушкин «до сего дня никем не превзойденный ни в красоте стиха, ни в силе выражения чувства и мысли».

Влияние Пушкина на всю нашу литературу было исключительным на протяжении целого века—от Лермонтова и Гоголя до Маяковского. Замечательны высказывания Пушкина как критика, его умение видеть растущую мощь таланта у своих младших современников — Белинского и Гоголя. Тургенев называл Пушкина учителем—и это почетное имя остается за гениальным поэтом и в наши дни.

Как подлинный гений, Пушкин жил передовыми идеями своей эпохи. Усвоив прогрессивные начала французской просветительной литературы XVIII века, Пушкин был очень близок декабристам: лира Пушкина выразила лучшие их чаяния и стремления. Пушкин горячо сочувствовал современной ему революции в Испании и Греции. Его живо интересовали восстания крестьян — Пушкин изучал восстание Пугачева, записывал песни о Степане Разине, ярко нарисовал в своей трагедии движение народных масс в XVII веке. Пушкина привлекала эпоха Петра I, эпоха крупнейших преобразований России. И в то же время Пушкин не только мастерски рисовал картины жизни современного ему дворянского общества, но ясно осознал его пороки, его духовную нищету, его крепостническую основу. В своем творчестве Пушкин всегда выступал как пламенный борец против тирании, рабства, религиозного мракобесия и невежества.

Напрасны все усилия царизма изобразить Пушкина верноподданным. Тщетными оказались все старания сверхпоп цензуры вытравить протестующие поэта его правды и навести на Пушкина наносный «хрестоматийный глянец». Не удалось и буржуазии ложно представить Пушкина поэтом чистого «искусства для искусства», чуждым политике, равнодушным к гражданским мотивам.

Обаятельна и сама личность поэта. Гуманность в лучшем смысле этого слова была его характерной чертой. Любовь, дружба, чувство прекрасного в природе и искусстве, героизм, вера в человека, уважение к знанию и труду, жизнерадостность, протест против всякой несправедливости — этими настроениями дышит его проникновенная лирика. Известен знаменитый его гимн разуму и музам. Многогранность, искренность и богатство его внутренних переживаний волнуют современного читателя—и академика и пионера, и писателя и колхозника.

Николаевская клика травила Пушкина, каркала об упадке его таланта, расставляла перед ним западни интриг, пока, наконец, не организовала убийства поэта под видом дуэли. Но уже наиболее прозорливые из младших современников Пушкина — Гоголь, Белинский, Герцен, Лермонтов — видели в Пушкине великого национального поэта. Карл Маркс изучал русский язык по Пушкину. Пушкин был любимым поэтом Владимира Ильича Ленина.

Советская власть освободила произведения Пушкина от цензурных вымарок и искажений, советская критика восстановила подлинный облик поэта. Советская власть, ликвидировав неграмотность миллионов рабочих и крестьян, дала Пушкина десяткам миллионов новых читателей, которые раньше ничего не слышали о нем. Советская власть выпустила свыше 20 миллионов экземпляров книг Пушкина — и все же интерес масс к своему любимому писателю так велик, что и этих огромных тиражей нехватает. В стране Советов сбылась мечта Пушкина: его произведения переведены на языки ранее отсталых национальностей нашего Союза.

Пушкинский юбилей стал культурным событием в нашей стране. Пушкинское празднество приняло всенародный характер, невиданный в истории. Нет уголка на советской земле, где бы не звучало пушкинское слово! Многообразны формы празднования поэта, [illegible] гордости — организуются спектакли, лекции, научные доклады, лекции, выставки, художественные [illegible], читательские конференции, конкурсы чтецов и художников. Огромный размах получили пушкинские торжества в советской школе — учащиеся ставят инсценировки его поэм, выступают как докладчики, художественные чтецы, декламаторы, устраивают викторины на пушкинские тексты, заучивают наизусть целые поэмы. Звучит музыка на слова и сюжеты гениального поэта.

В колхозах и предприятиях с докладами о Пушкине выступают колхозники и рабочие,—факт, невозможный в капиталистических странах, где юбилей Пушкина отмечают только в кругах передовой интеллигенции.

Только в стране социализма возможно такое всенародное чествование гениального писателя. Живя в темную ночь реакции, Пушкин глубоко верил, что «к нему не зарастет народная тропа». Миллионы трудящихся Советского Союза идут к своему великому поэту—и нет сомнения, что любовь к Пушкину будет расти по мере дальнейшего под'ема социалистической культуры в нашей стране. Когда пролетарская революция освободит народы других стран от капиталистического ига, перед миллионами зарубежных рабочих и крестьян во всей полноте раскроется гений Пушкина и они придут к поэту, как к мудрому гению и творцу нового человечества.

Встреча на фронте

Василий Журбеев впервые встретился с Пушкиным в обстановке, откуда не располагающей к лирике. Журбеев был измучен [illegible] непрерывных переходов со своим отрядом. Но уснуть он не мог. В [illegible] пустом доме стоял полумрак, в [illegible] окна врывался холодный [illegible] ветер и снег. На полу, прижавшись друг к другу, спали товарищи по [illegible] походам.

Мучимый голодом, Василий бродил по [illegible]. Неожиданно в кабинете обежавшего [illegible]ца дома—польского магната—[illegible] увидел забытый серенький [illegible] на обложке, под портретом неизвестного [illegible]ека с вьющимися волосами, [illegible] по-русски написанное заглавие [illegible] «Лирические стихотворения А. С. Пушкина».

[illegible] мыслью Журбеева было оставить книгу на месте, но потом он раздумал и [illegible] с нею к товарищам. Он не любил [illegible] стихи. Но книга захватила его. До [illegible] Журбеев не оторвался от пушкинского томика.

С тех пор прошло 17 лет. Жизнь бросила Журбеева из стороны в сторону. Книгу стихов Пушкина, найденную в барском [illegible] на польском фронте, он потерял, [illegible] лежал в тифозном бараке под Витебском. Но любовь к великому поэту [illegible] угасла.

Василий Павлович изучал всего Пушкина и под его влиянием сам пробовал [illegible] стихи.

Мы познакомились с Журбеевым в колхозе «Чайной» в Болхове и, сидя за одним столом, разговорились. Василий Павлович приехал на базар из Покровского, где работает мастером на спиртозаводе. Он [illegible] много пушкинских книг и художественно исполненных плакатов в жилище [illegible] творчестве поэта.

— Это все для заводской библиотеки,— об'яснил Василий Павлович.—У меня есть своя библиотека, весь Пушкин собран. Вот готовлюсь доклад сделать. У нас многие рабочие любят читать Александра Сергеевича, книг нехватает. Да и как не любить Пушкина? Когда я читал его стихи в первый раз на польском фронте, мне казалось, что я попал куда-то в невиданное красивое место, все в цветах и залитое солнцем. Стихи звучали призывом к знанию, культуре, к новой жизни и запоминались удивительно легко.

Сидевший рядом молодой колхозник из сельхозартели «Безбожник», Борисовского сельсовета, Кузьма Федякин занимательно прислушивался к нашему разговору.

— Да это не только у вас,—оказывается заметил он, обращаясь к Журбееву,—в нашем колхозе тоже любят Пушкина не меньше. В читальне собираются и вслух читают, старики и бабы приходят слушать. Ребятишки, так те наизусть выучивают.

— Какие же больше всего стихи нравятся колхозникам?

— Да мало ли какие, все нравятся. Сказки читали, потом про «Деревню», про «Медного всадника», про Пугачева.

Федякин рассказал, что он Пушкина читает уже года три. Прочел «Евгения Онегина», «Полтаву», «Скупого рыцаря» и другие произведения.

— Давно писал, а все понятно, язык такой простой и красивый, природу описывал как живую. На сто лет вперед видел человек. Любимое мое стихотворение—«Деревня»... «Увижу ль, друзья, народ неугнетенный... войдет ли наконец прекрасная заря?»... Эту зарю мы теперь видим. Она вошла вместе с Октябрьской революцией...

М. ЗВЯГИНЦЕВ.
Я. ДОБРОХОТОВ.

Пушкинский заповедник

В начале 1917 года, вскоре после того, как было свергнуто самодержавие, сход крестьян Воронецкой волости, Псковской губернии, принял резолюцию, ярко выражающую любовь народа к гениальному поэту А. С. Пушкину. В ней записано: «Просить совет рабочих и солдатских депутатов сделать распоряжение об из'ятии села Михайловского из рук псковского дворянства и передаче его в общее государственное ведение».

Великая социалистическая революция превратила село Михайловское и окрестные места, связанные с именем А. С. Пушкина, в государственный пушкинский заповедник, находящийся сейчас в ведении Академии наук СССР. Советская власть заботливо охраняет тот «уголок земли», где Пушкин приобщался к богатствам живой народной речи, где Пушкин отбывал двухлетнюю ссылку, написал несколько бессмертных глав «Евгения Онегина», создал «Графа Нулина» и «Бориса Годунова», где покоится безвременно погибший великий русский поэт.

Эти любимые поэтом места, где он жил и творил, красиво и тепло показаны художником Л. С. Хижинским в своих акварелях, которые вошли в альбом «Пушкинский заповедник», выпущенный к столетию со дня смерти поэта. Среди 20 работ Хижинского, включенных в альбом, находим «Михайловское», «Парк», «Домик няни», «Тригорское», «Скамью Онегина», «Могилу Пушкина», «Могильный холм», «Пушкинские горы» и другие.

(ТАСС).

На всех языках

В наши дни сбылись пророческие слова поэта:

... И назовет меня всяк сущий в ней язык,
И гордый внук славян, и финн, и ныне дикой
Тунгуз, и друг степей калмык.

На языке «гордого внука славян» — великого русского народа издано за 1917—1936 годы 20 миллионов экземпляров произведений гениального поэта.

Царская цензура запрещала переводы произведений величайшего русского поэта на украинский, тюркский и другие языки. На национальных языках до революции было издано всего лишь 13 книг тиражом менее 35 тысяч экземпляров. За годы Великой пролетарской революции стихотворения и проза Пушкина изданы более чем на 50 языках народов СССР. Тиражи переводов исчисляются сотнями тысяч экземпляров. Пушкина читают на родном языке чуваши и ингуши, таджики и киргизы, калмыки и башкиры, якуты и буряты, казахи и татары.

Лучшие поэты Украины и Белоруссии перевели на родной язык такие замечательные произведения Пушкина, как «Медный всадник», «Евгений Онегин», «Капитанская дочка», «Каменный гость» и другие. В Казахстане вышел в свет первый том избранных произведений А. С. Пушкина под редакцией писателя-орденоносца Сакен Сейфуллина. В Киргизии впервые переведены «Кавказский пленник», «Цыганы», «Каменный гость», «Сказка о рыбаке и рыбке». На финском языке выходят: «Медный всадник», «Бахчисарайский фонтан», «Граф Нулин». Впервые переведены пушкинские стихотворения и проза на каракалпакский, ассирийский и другие языки. Вышли из печати на башкирском языке «Капитанская дочка» и «Сказки» на удмуртском языке. На узбекский язык переведены «Евгений Онегин», «Борис Годунов», «Русалка», «Дубровский».

Подлинным праздником для северного небольшого народа манси был перевод на родной язык «Сказки о рыбаке и рыбке». Эта сказка пользуется необычайным успехом, передается из уст в уста. Еще недавно многие народы Севера не имели своей письменности. Сейчас, впервые в истории, книги Пушкина изданы на эвенкийском (тунгусском), эвенском (ламутском), нанайском, ненецком и нивхском (гиляцком) языках.

Об ознаменовании столетней годовщины со дня смерти величайшего русского поэта А. С. Пушкина

Постановление Центрального Исполнительного Комитета Союза ССР

В ознаменование столетней годовщины со дня смерти величайшего русского поэта А. С. ПУШКИНА Центральный Исполнительный Комитет Союза ССР ПОСТАНОВЛЯЕТ:

1. Государственному музею изобразительных искусств в Москве присвоить имя А. С. ПУШКИНА.

2. Переименовать улицу Большую Дмитровку в Москве в ПУШКИНСКУЮ улицу.

3. Нескучную набережную Москва-реки переименовать в ПУШКИНСКУЮ набережную.

4. Переименовать Останкино в Москве в ПУШКИНСКОЕ.

5. Переименовать город Детское село в город ПУШКИН.

6. Государственному ленинградскому академическому театру драмы присвоить имя А. С. ПУШКИНА.

7. Переименовать Биржевую площадь в городе Ленинграде в ПУШКИНСКУЮ площадь.

Председатель Центрального Исполнительного Комитета Союза ССР М. КАЛИНИН.
Секретарь Центрального Исполнительного Комитета Союза ССР И. АКУЛОВ.

Москва, Кремль.
9 февраля 1937 года.

EXEGI MONUMENTUM

Я памятник себе воздвиг нерукотворный,
К нему не зарастет народная тропа,
Вознесся выше он главою непокорной
Александрийского столпа.
Нет, весь я не умру—душа в заветной лире
Мой прах переживет и тленья убежит—
И славен буду я, доколь в подлунном мире
Жив будет хоть один пиит.
Слух обо мне пройдет по всей Руси великой,
И назовет меня всяк сущий в ней язык,
И гордый внук славян, и финн, и ныне дикой
Тунгуз, и друг степей калмык.
И долго буду тем любезен я народу,
Что чувства добрые я лирой пробуждал,
Что в мой жестокий век восславил Свободу
И милость к падшим призывал.
Велению божию, о Муза, будь послушна,
Обиды не страшась, не требуя венца,
Хвалу и клевету приемли равнодушно,
И не оспоривай глупца.

В мой жестокий век восславил я свободу

Великий народный поэт

Критики и писатели о Пушкине

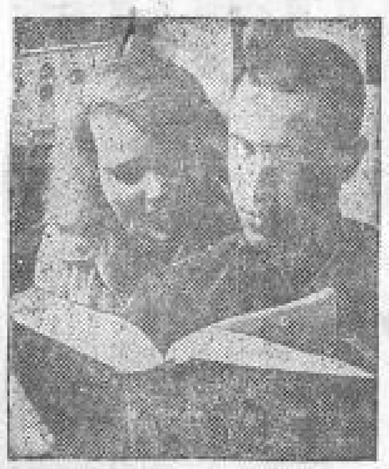

Правнук поэта—Григорий Григорьевич Пушкин, младший командир Красной Армии.
На снимке—Г. Г. Пушкин и его жена читают у себя дома творения великого прадеда.

▽

СОЛНЦЕ НАШЕЙ ПОЭЗИИ

В литературном прибавлении к «Русскому инвалиду» в 1837 году появилась заметка, датированная 29 января, днем смерти Пушкина.

«Солнце нашей поэзии закатилось! Пушкин скончался, скончался во цвете лет, в средине своего великого поприща!.. Более говорить о нем не имеем силы, да и не нужно: всякое русское сердце знает всю цену этой невозвратимой потери, и всякое русское сердце будет растерзано.

Пушкин! Наш поэт! Наша радость, наша народная слава!.. Неужели в самом деле нет у нас Пушкина? К этой мысли нельзя привыкнуть!».

Н. А. Добролюбов

Значение Пушкина огромно не только в истории русской литературы, но и в истории русского просвещения. Он первый приучил русскую публику читать и в этом состоит величайшая его заслуга. В его стихах впервые сказалась нам живая русская речь, впервые открылся нам действительный русский мир.

Н. В. Гоголь

При имени Пушкина тотчас оживает мысль о русском национальном поэте. В самом деле, никто из поэтов наших не выше его и не может более назваться национальным; это право решительно принадлежит ему. В нем, как будто в лексиконе, заключилось все богатство, сила и гибкость нашего языка. Он более всех, он далее раздвинул ему границы и более показал все его пространство.

... В нем русская природа, русская душа, русский язык, русский характер отразились в такой чистоте, в такой очищенной красоте, в какой отражается ландшафт на выпуклой поверхности стеклянного стекла. (1832 г.).

А. И. Герцен

Появился великий русский поэт Пушкин, и как только появился, он стал необходим, как будто русская литература не могла без него обойтись. Читали других поэтов, восторгались ими, но Пушкин—в руках каждого цивилизованного русского и он перечитывает его всю жизнь. Поэзия Пушкина уже не опыт, не этюд, не упражнение, это было его призванием и стало зрелым искусством; цивилизованная часть русской нации нашла в нем в первый раз мер поэтического слова.

Пушкин так нельзя более национален и в то же время понятен для иностранцев. Он редко нисходит под народный язык русских песен, он выражает свою мысль так, как она складывается у него в уме. Как все великие поэты, он всегда на уровне своего читателя: он растет, становится мрачен, грозен, трагичен; его стих шумит, как море: как лес, волнуемый бурей, но в то же время он весел, светел, сверкающ, жаждет наслаждений, пушкиных волнений. Везде русский поэт реален.

Н. Г. Чернышевский

До Пушкина не было в России настоящих поэтов; русская публика знала поэзию только по слухам, из переводов или по слабым опытам, в которых искры поэзии гасли в пучинах риторики или льдах тяжелой холодной отвлеченности. Пушкин дал нам полные художественные произведения на родном языке, познакомил нас с невиданною до него поэзией...

Он истинный отец нашей поэзии, он воспитатель эстетического чувства и любви к благородным эстетическим наслаждениям в русской публике, масса которой чрезвычайно значительно увеличилась благодаря ему,—вот его права на вечную славу в русской литературе.

В. Белинский

Пушкин дал нам поэзию, как искусство, как художество. И потому он навсегда останется великим, образцовым мастером поэзии, учителем искусства. К особенным свойствам его поэзии принадлежит ее способность развивать в людях чувство изящного и чувство гуманности, разумея под этим словом бесконечное уважение к достоинству человека, как человека.

... Придет время, когда он будет в России поэтом классическим, по творениям которого будут образовывать и развивать не только эстетическое, но и нравственное чувство... Конечно, придет время, когда потомство воздвигнет ему вековечный памятник.

Античная пластика и строгая простота сочеталась в нем с обаятельной игрой романтической рифмы; все акустическое богатство, вся сила русского языка излилась в нем в удивительной полноте: он нежен, сладостен, мягок, как роняет волны, тягуч и густ, как смола, ярок, как молния, прозрачен и чист, как кристалл, душист и благоуханен, как весна, крепок и могуч, как удар меча в руке богатыря. В нем и обольстительная, невыразимая прелесть и грация, в нем ослепительный блеск и кроткая влажность, в нем все богатство мелодии и гармонии языка и рифма; в нем вся нега, все упоение творческой мечты, пластического выражения.

Вместе с современным ему гениальным творением Грибоедова «Горе от ума»—стихотворный роман Пушкина положил прочное основание новой русской поэзии, новой русской литературе.

Пушкин принадлежал к числу тех творческих гениев, тех великих исторических натур, которые, работая для настоящего, приуготовляют будущее, и по тому самому уже не могут принадлежать только одному прошедшему.

Н. Крупская

Я привезла с собой в Сибирь Пушкина, Лермонтова, Некрасова. Владимир Ильич положил их около своей кровати, разом с Гегелем, перечитывал их по вечерам вновь и вновь. Больше всего он любил Пушкина.

Н. Мещеряков

Ленин любил поэзию, он очень любил Пушкина и читал его с прямым удовольствием.

Карл Маркс

В поэме Пушкина отец героя никак не может понять, что товар—деньги. Но что деньги представляют собою товар, это русские поняли уже давно, что доказывается не только вывозом хлеба в Англию в 1838—1842 гг., но и всей историей их торговли. (К. Маркс, «К критике политической экономии», Партиздат, 1935 год, стр. 168).

Поль Лафарг

Когда Марксу была уже 50 лет, он принялся за изучение русского языка и, несмотря на трудность этого языка, овладел им через каких-нибудь шесть месяцев настолько, что мог с удовольствием читать русских поэтов и прозаиков, из которых особенно ценил Пушкина, Гоголя и Щедрина.

Тютчев

Тебя ж, как первую любовь,
Россия сердце не забудет.

Пушкинский юбилей в царской России

В самодержавно-полицейской России народ ограждали от знакомства с подлинным Пушкиным. Холопствующая буржуазно-дворянская печать положила немало сил, чтобы вытравить из его стихов вольнолюбивый дух, придать им «хрестоматийный глянец». Одна из газет того времени с удовлетворением отмечала, что стихотворение «Деревня» — «значительно улучшено уместными сокращениями». Газета ни словом не обмолвилась, что после этой операции в стихотворении остались только идиллические картины сельской природы, строки же, клеймящие крепостнический произвол, были изъяты.

Подобным чудовищным «улучшениям» подвергалось большинство произведений Пушкина. Однако при всех стараниях невозможно было втиснуть друга декабристов Пушкина в мундир преданного слуги царя.

Идеалы и творческие устремления поэта оставались неприемлемы для правящих кругов реакционной России.

Понятна поэтому растерянность Московской Думы, когда в 1880 году пришлось организовывать праздник открытия памятника Пушкину. Глеб Успенский рассказывает о «фантастических толках» среди обывателей по этому поводу — горячо обсуждался, например, вопрос—допустит ли митрополит освятить статую. Оказывается—не допустит.

Немало было чиновных и нечиновных простаков, открыто удивлявшихся, «партикулярный человек», «человек не на коне, но с саблей, а просто со шпагой в руке» заслужил честь быть увековеченным памятником.

И как проводить такое непричетное торжество? Будь это что-нибудь «в крестного хода, напоминая спасение отечества Минина и Пожарского,—это известно... Но Пушкин... Кто он такой?».

Устроители не могли наполнить юбилейные дни содержанием, достойным гениального поэта, и, в конечном счете все было сведено к обычному утилитарно-плотоядному празднику с обязательными громогласными тостами, напыщенными речей и крепких напитков.

По свидетельству того же Успенского господа ораторы... «отдаляли имя Пушкина в глубь прошлого, поставили его не последующих и настоящих течений русской жизни и мысли».

Достоевский пытался, правда, сделать из Пушкина, «как выразителя стремлений и желаний» новых поколений, но истолковал его как проповедь «смиренного человека». Но, создавая учение Пушкина, речь эта была лишь субъективных чувств самого Достоевского. Добавим: Достоевский уже порвавшего к этому времени с радикализмом, перешедшего на сторону реакции.

В 1880 году исполнилось столетие со дня рождения Пушкина. Игнорировать дату было невозможно, и царское правительство решило использовать юбилей для организации «единения власти с народом» в общенациональном экстазе. Характеризуя эти юбилейные торжества, один из демократических литераторов писал, что у него все время было такое ощущение, будто Пушкина не чествуют, а распинают.

Действительно, дики и комичны попытки организаторов праздника установить свою связь с Пушкиным. Волынская аристократия при открытии памятника Пушкину в Житомире возложила венок с надписью, подчеркивающей... дворянское происхождение поэта.

Инструкция министерства народного просвещения предписывала разъяснять на уроках словесности, что единственными историками Российского государства Пушкин считал монахов. Подтверждением этого должен был служить образ Пимена из трагедии «Борис Годунов». Тем не менее, в списке разрешенных к представлению пьес, по заявлению иркутского полицеймейстера, трагедия «Борис Годунов»—отсутствовала. Значит—«толковать» образы допускалось и рекомендовалось, а показывать вещь в том виде, в каком она вышла из-под пера автора, было запрещено.

В 1880 году Глеб Успенский поражал пренебрежение к изданию и распространению пушкинских произведений.

А. С. Пушкин.
Автопортрет.

▽

«Газетчик, продавший мне газету,—пишет Успенский,—как-то умыло и неохотно прибавил:

— Книжонки Пушкина есть!

Он, очевидно, не знал, о Пушкине ли книжонки, или Пушкиным сочинены они, и вообще, видя окружающее это имя всеобщее недоумение, сам умыло и неопределенно смотрел на книжонки, не ожидая от них пользы. А посмотрите, как он оживился и с какой энергией сунул в руки сборник «Самоцветов»! Он знает, в чем тут дело».

Обыватели требовали «чтива», бульварной литературы, навстречу этим запросам шли издательства. А благородные творения Пушкина выпускались ничтожными тиражами.

Во время столетнего юбилея со дня рождения Пушкина, в том самом 1880 году, когда ставленники правительства создавали видимость чествования поэта, изо всех пушкинских произведений только семь были разрешены для публичных народных чтений. В ряде городов раздача книжек Пушкина учащимся сопровождалась выражением «свободомысленных» стремлений, в других местах просто была запрещена полицией.

«Обычаи, нравы и понятия целых столетий», о несовершенстве которых мечтал Пушкин, обрушены в прах социалистической революцией. Только его раскованный и мощный гений поэта. Трудящиеся нашей страны узнали подлинного, неискаженного Пушкина.

Грандиозен размах чествования памяти поэта и неизмеримо «любовь» народа к своему великому, перешагнувшему столетие, современнику.

О. КРЕТОВА.

Приезд Онегина и Ленского к Лариным („Евгений Онегин").
Фото с картины худож. Самокиш-Судковской.

В Сибирь

Во глубине сибирских руд
Храните гордое терпенье,
Не пропадет ваш скорбный труд
И дум высокое стремленье.
Несчастью верная сестра,
Надежда в мрачном подземелье,
Разбудит бодрость и веселье,
Придет желанная пора:
Любовь и дружество до вас
Дойдут сквозь мрачные затворы,
Как в ваши katoржные норы
Доходит мой свободный глас.
Оковы тяжкие падут,
Темницы рухнут—и свобода
Вас примет радостно у входа,
И братья мечи вам отдадут.

А. С. ПУШКИН.

Александр Сергеевич Пушкин

Величайший русский поэт Александр Сергеевич Пушкин родился 26 мая (6 июня по новому стилю) 1799 года в Москве. Отец его Сергей Львович принадлежал к обедненному дворянскому роду, а мать Надежда Осиповна была внучкой абиссинца Ибрагима Ганнибала, еще мальчиком привезенного в Россию и воспитанного при дворе Петра I.

Родители Пушкина вели светский образ жизни и мало интересовались ребенком. Его воспитание было предоставлено гувернерам-иностранцам и дворовым людям. Внимательно и жадно воспринимал будущий поэт впечатления окружающей его действительности. В доме его отца была богатая французская библиотека. «Ребенок,—вспоминает брат Пушкина, Лев,—проводил бессонные ночи в тайком в кабинете отца сожирая книги одну за другою». К 11 годам он хорошо уже знал французских классиков и сочинения французских просветителей XVIII века. Странного детства Пушкин приобщился к передовым идеям европейской культуры.

Пушкин рано познакомился с литературными интересами и литературной средой. Его дядя, Василий Львович, был известным в свое время поэтом. Отец—Сергей Львович также не был чужд литературе. Дом Пушкиных посещали многие знаменитые писатели того времени—Карамзин, Дмитриев, Жуковский, Батюшков.

Еще будучи ребенком, Пушкин начал сочинять первые стихи. «Страсть к поэзии проснулась в нем с первыми понятиями»,—писал о Пушкине его брат Лев Сергеевич. «На восьмом году возраста, умея уже читать и писать, он сочинял на французском языке маленькие комедии и эпиграммы на своих учителей».

Большую роль в формировании поэтического воображения Пушкина сыграло русское народное творчество. Няня поэта—Арина Родионовна—рассказывала ему русские народные сказки, вводила одаренного мальчика в чудесный мир народной фантазии. Маленький Пушкин вместе с приставленным к нему дядькой, крепостным крестьянином Никитой Тихофеевичем Козловым, много бродил по Москве, присматривался к картинам «простонародной» жизни и прислушивался к «простонародному» московскому складу речи.

В 1811 году Пушкин поступил в Царскосельский лицей, открытое учебное заведение для детей знати, где он провел шесть лет. Годы пребывания Пушкина в лицее совпадают с периодом, когда оплотом европейской реакции стал «всемощный жандарм»—русский царь Александр I, инициатор «священного союза», создавшего с прямой целью подавления революции в Европе. В самой России существовала тогда лютая реакция. Внутренняя политика Александра I и лично режим г[illegible] го солдата-мракобеса Аракчеева, усиленная крепостной плет и чудовищная эксплоатация народа вызвали крестьянские восстания и породили у передовой части дворянства революционные настроения.

Передовые идеи века пробивались даже через стены лицея, созданного для того, чтобы готовить крупных царских чиновников. Интерес к политическим событиям эпохи, чтение запрещенной литературы, знакомство с Чаадаевым, чем[illegible] дружба с будущими декабристами—Пущиным и Кюхельбекером—все это способствовало идейному росту Пушкина.

В лицее быстро зреет и формируется литературный талант Пушкина. Лицеист Пушкин впервые выступил в печати (в журнале «Вестник Европы») со стихотворением «К другу стихотворцу». 8 января 1815 года на переходных экзаменах в лицее присутствовал престарелый Державин. В его присутствии Пушкин читал свое стихотворение «Воспоминания в Царском Селе». Чтение превратилось в триумф юного поэта. Державин [illegible] в восторге: «Вот кто заменит Державина»,—сказал он, выслушав стихи.

Летом 1817 года Пушкин был [illegible] вместе со своими товарищами на [illegible] назначен чиновником в коллегию [illegible] (министерство) иностранных дел. В этот период Пушкин принимал участие в литературном обществе «Зеленая лампа», которое находилось под идейным влиянием будущих декабристов. В 1817 году он пишет оду «Вольность», в которой бичует самодержавие и воспевает политическую свободу. «Вольность» будила политическую мысль, звала к борьбе. В оде «Вольность» есть прямой призыв к восстанию, к насильственному низвержению самодержавия:

... Тираны мира! трепещите!
А вы, мужайтесь и внемлите,
Восстаньте, сильные рабы!

Годом позже, в 1818 году, Пушкин пишет послание к Чаадаеву, в котором нашло свое яркое отражение политическое настроения поэта, мечтавшего об установлении в России более свободных политических порядков:

... Товарищ, верь: взойдет она,
Звезда пленительного счастья,
Россия вспрянет ото сна,
И на обломках самовластья
Напишут наши имена!

Поездка в Михайловское, псковское имение родителей Пушкина, открыла перед его глазами картины рабства, и он пишет стихотворение «Деревня», в котором негодующе изображает ужасы крепостного права.

Особенной популярностью пользовались эпиграммы Пушкина на царя, на Аракчеева, на других его приближенных. Стихотворения и эпиграммы Пушкина играли своеобразную роль декабристских прокламаций. Его революционные стихи, его эпиграммы стали, наконец, известны правительству, и Александр I решил сослать Пушкина в Сибирь или в Соловки. Только заступничество влиятельных друзей поэта—Карамзина и Жуковского — помогло смягчить угрожавшее Пушкину наказание. Поэт был сослан на юг в распоряжение генерала Инзова, который находился в Екатеринославе. 6 мая 1820 года Пушкин выехал из Петербурга в свою южную ссылку.

По приезде в Екатеринослав Пушкин серьезно заболел. Он лежал в полном одиночестве в жалкой лачуге без помощи и присмотра. Здесь его случайно нашел семья генерала Раевского, ехавшая [illegible] Кавказ. Раевские выхлопотали разрешение взять больного Пушкина с собой. Вместе со своими друзьями Пушкин побывал на кавказских Минеральных водах, оттуда он поехал в Крым, в Гурзуф. Тем временем канцелярия генерала Инзова была переведена в Кишинев, куда и прибыл вскоре Пушкин.

В Кишиневе Пушкин познакомился с умными и энергичными южным декабристом Пестелем, вошедшим с членами «Южного общества» декабристов, присутствовал на одном из его с'ездов в Каменке. В Кишиневе Пушкин написал революционное стихотворение «Кинжал», в котором звучал призыв к насильственной борьбе с самодержавием.

Окончание см. на 2-й странице.

ЗА ЧТО МЫ ЛЮБИМ ПУШКИНА

Бесстрашный певец свободы

Тов. П. Н. ЛИХИН,
руководитель художественной студии.

Я люблю поэта — бесстрашного певца свободы — за звучную строгую лиру, ясную и радостную, как солнце, проникнутую чувством любви ко всем лучшим стремлениям человечества, любви, которую Пушкин пронес, не склонив главы своей непокорной перед деспотом-самодержцем, через бури черной реакции, став бессмертным и славным на все времена.

Всегда близок нам

Тов. Виктория ПАНКО,
работница курской бинофабрики.

Ценю великого поэта за то, что он так прекрасно умел передавать человеческие чувства — любовь, ненависть, тоску, желание свободы.

Культурнейший человек, он был выше на голову своего общества. Он—из другого мира, но, как гениальный поэт, как гуманнейший человек, он всегда будет близок нам—советским людям.

Через музыку—к поэзии Пушкина

Тов. М. ХВОСТОВ,
дирижер симфонического оркестра.

Прозу Пушкина я знаю и люблю с раннего детства. К пониманию же поэзии Пушкина я пришел значительно позже и не прямым путем, а через музыку, через оперу Чайковского «Евгений Онегин», которую мне посчастливилось проработать в студии Станиславского, где впервые музыка и поэзия выступили в спектакле на равных правах, дополняя и утаивая друг друга.

Люблю Пушкина за легкость, музыкальность стиха, за искренность его лирики, за силу и глубину его эпических произведений. Люблю и за то, что Пушкин дал много тем и сюжетов, служащих неисчерпаемым источником вдохновения для композиторов. Чуть не все самые любимые русские оперы — «Руслан» Глинки, «Онегин», «Мазепа», «Пиковая дама» Чайковского, «Русалка» Даргомыжского, «Борис Годунов» Мусоргского, «Салтан», «Золотой петушок» и «Моцарт и Сальери» Римского-Корсакова — написаны на текст Пушкина. Песен, написанных на пушкинские стихи, множество, но и сейчас число этих песен растет с каждым днем.

Думаю, нет такого музыканта, который бы не любил родного поэта Пушкина.

Его творчество—жизнеутверждающе

Тов. Д. ДАНИЛОВ,
артист орловского гортеатра.

Люблю Пушкина за то, что в эпоху Николая I, эпоху крепостническую, архиреакционную, раздавался его вольнолюбивый голос, клеймящий позор рабства.

Люблю за ту страстность, с которой он вел борьбу за русскую литературу, которая служила бы не господствующей верхушке, а великому русскому народу. Люблю за то, что он понимал человека, любил человека, гениально писал о нем. За то, что любил свою родину, свой народ и проносил свое дворянство стремлением к свободе народа. Его творчество жизнеутверждающее и подлинно гуманистичное.

Люблю Пушкина за богатейший язык, за исключительную музыкальность его стиха, за гениальность, которой насыщена каждая его строчка, каждое его слово.

Богатство человеческих чувств

Тов. А. Я. БРЕЖНЕВА,
учительница 5-й школы (Курск).

Пушкина читала в детстве, перечитывала в молодые годы и вновь перечитываю с наслаждением. Все богатство человеческих чувств нашло выражение в его поэзии. Бодрое, светлое, жизнерадостное настроение охватывает всякий раз, когда читаешь его звучные, музыкальные стихи. Люблю Пушкина и за ясность языка, отсутствие лжи и «фразы», простоту литературной речи.

Великий художник слова, он так легко, так остроумно и зло умел осмеять ложь и лицемерие царской России с ее чванливыми, глупыми вельможами и сановниками.

Писатель народный

Тов. И. М. ХОХЛОВ,
заслуженный артист республики (Курск).

Я люблю Пушкина за то, что он—писатель народный. Он внимательно всматривался в народную жизнь и народное творчество и стремился верно отразить их в своих произведениях.

Люблю Пушкина за то, что он страстно любил жизнь, борьбу и борющегося человека.

В драматических произведениях Пушкин близок Шекспиру по обрисовке характеров действующих лиц. Его герои—живые люди, со всеми их противоречиями. Драмы Пушкина стоят в ряду лучших классических произведений мировой драматургии.

Его поэзия эмоциональна и богата мыслями. Его слово—высшее совершенство. Пушкин навеки вошел в культуру человечества.

Я думаю, что в нашей стране нет грамотного человека, который не любил бы Пушкина.

Сказки А. С. Пушкина. Плакат Изогиза работы художников Буева и Иорданского.

СМЕРТЬ ПОЭТА

М. Ю. Лермонтов

Погиб поэт!—невольник чести —
Пал оклеветанный молвой,
С свинцом в груди и жаждой мести,
Поникнув гордой головой!..
Не вынесла душа поэта
Позора мелочных обид,
Восстал он против мнений света
Один, как прежде... и убит!
Убит!.. к чему теперь рыданья,
Пустых соболезнований рой,
И жалкий лепет оправданья? —
Судьбы свершился приговор!
Не вы ль сперва так злобно гнали
Его свободный, смелый дар
И для потехи разжигали
Чуть затаившийся пожар?
Что ж? веселитесь...—он мучений
Последних вынести не мог.
Угас, как светоч, гордый гений,
Увял торжественный венок.

Его убийца хладнокровно
Навел удар... спасен он нет:
Пустое сердце бьется ровно,
В руке не дрогнул пистолет.
И что за дикое?.. из далека,
Подобный сонным привиденьям,
На землю счастья и покоя
Забрели к ним по воле рока;
Смеясь, он дерзко чернил
Землю чужой язык и нравы;
Не мог щадить он нашей славы;
Не мог пощадить в сей миг кровавый,
На что он руку поднимал!..
И он убит—и взят могилой,
Как тот певец, неведомый, но милый,
Добыча ревности глухой,
Вооруженный им с такою чудной силой,
Сраженный, как и он, безжалостной рукой.

Зачем от мирных нег и дружбы простодушной
Вступил он в этот свет заимствованный и душный
Для сердца вольного и пламенных страстей?
Зачем он руку дал клеветникам ничтожным,
Зачем поверил он слезам и ласкам ложным,
Он, с юных лет постигнувший людей?..
И прежний сбыл венок—они венец терновый,
Увитый лаврами, надели на него:
Но иглы тайные сурово
Язвили славное чело;
Отравлены его последние мгновенья
Коварным шепотом насмешливых невежд,
И умер он—с напрасной жаждой мщенья,
С досадой тайною обманутых надежд.
Замолкли звуки чудных песен,
Не раздаваться им опять:
Приют певца угрюм и тесен,
И на устах его печать. —

А вы, надменные потомки
Известной, подлостью прославленных отцов,
Пятою рабскою попавшие обломки
Игрою счастия обиженных родов!
Вы, жадною толпой стоящие у трона,
Свободы, Гения и Славы палачи!
Таитесь вы под сенью закона,
Пред вами суд и правда—все молчи!
Но есть, есть божий суд, наперсники разврата!
Есть грозный судия: он ждет;
Он не доступен звону злата,
И мысли и дела он знает наперед.
Тогда напрасно вы прибегнете к злословью:
Оно вам не поможет вновь,
И вы не смоете всей вашей черной кровью
Поэта праведную кровь!

ЗА ЧТО МЫ ЛЮБИМ ПУШКИНА

Гениальный мастер

Тов. А. И. КАНИН,
заслуженный артист Республики.

«Да здравствуют музы, да здравствует разум! Да здравствует солнце, да скроется тьма!». Теперь, когда эти жизнерадостные слова подхвачены миллионами голосов трудящихся нашей страны, мне вспоминается прошлое, столь далекое и непохожее на наше сегодня, и томик Пушкина, в котором, несмотря на частое сито царской цензуры, стихи волнующие свободолюбивы и призывны.

Я восхищен тем вниманием, которым в нашей стране окружен Пушкин, и радуюсь, когда школьная самодеятельность воспроизводит его драматургические произведения в своих кружках, и часами просиживаю у радиоприемника, слушая произведения Пушкина, пусть уже известные мне, и люблю его за ту простоту, ясность, бодрость, которыми проникнуто каждое стихотворение, каждая строчка его творчества.

Прекрасный, легкий язык

Тов. ТАРАСОВ,
рабочий орловского завода № 5.

Я ценю Пушкина, прежде всего, за прекрасный, легкий язык его произведений.

Образы, созданные Пушкиным, возбуждают волнения и надолго остаются в памяти.

Научил меня любить книгу

Тов. СУВОРОВА,
домашняя хозяйка (Орел).

Произведения Пушкина научили меня читать и любить книгу. Я с удовольствием прочитала «Дубровского», «Капитанскую дочку». Буквально не могла оторваться от этих книг.

Читать его—наслаждение

Тов. О. ЛЕВИТСКИЙ,
учащийся школы рабочей молодежи (Курск).

Можно ли не любить его? Всякий человек, способный чувствовать прекрасное, должен быть очарован Пушкиным. Этот великий поэт может захватить читателя настолько, что он забывает весь мир. Читая его, чувствуешь неизъяснимое наслаждение.

Любимейший поэт

Тов. ЧАПУРИНА,
библиотекарь железнодорожного клуба имени Рудзутака (Курск).

Я не знаю писателя, за которого сейчас был бы больший спрос, чем за Пушкина. И дети, и юноши, и старики нарасхват берут произведения гениального поэта. За два месяца мы выдали 1859 экземпляров произведений Пушкина, но это была капля в море. Нас засыпают вопросами. Всем хочется знать, как погиб Пушкин, кто виноват в его гибели, как ценили поэта в ту эпоху.

Мы выходили с книгами Пушкина на производство, и там тоже встречали жадное внимание к этому великому человеку.

Удивительно просто и хорошо

Тов. С. КУЗЬМИН,
красноармеец Н-ского краснознаменного полка.

Я много читал, но ни одна книга не увлекала меня так, как стихи Пушкина. «Евгения Онегина» я читал с таким удовольствием, что некоторые строки остались у меня в памяти.

Как удивительно просто и хорошо писал Пушкин! Вот этой своей простотой он и близок нам. Пушкин — поэт старого времени, но он всегда с нами.

Близок и дорог нашей эпохе

Тов. СЕРГЕЕВ,
рабочий ливенского механического завода.

В Пушкине меня поражают его удивительная разносторонность, его солнечный оптимизм, стремление идти в ногу со всем, что является движением вперед. Бунтарь в жизни и творчестве, друг декабристов, пылкий защитник человеческих прав, враг самодержавия — Александр Сергеевич близок и дорог людям нашей эпохи, хотя нас разделяет целое столетие. Читаешь его и удивляешься: до чего все просто и хорошо.

Учит любить нашу родину

Тов. С. И. МАРТЫНОВ,
колхоз «III Интернационал», Ливенского района.

Я—человек малограмотный, но произведения Пушкина читаю с большим интересом и хорошо понимаю их. Особенно мне нравится «Капитанская дочка». В этой книге Пушкин описал борьбу восставших крестьян против помещиков.

Перечитывая много раз «Деревню», я еще больше чувствую любовь к нашей родине и ненависть к крепостному праву.

Александр Сергеевич Пушкин

(Окончание)

Из Кишинева Пушкина перевели в Одессу под начальство графа Воронцова, высокомерного бюрократа и самодура, который относился к свободолюбивому гениальному поэту как к мелкому чиновнику и всячески его притеснял. Пушкин в ответ сочинял злые и меткие эпиграммы. Воронцов писал доносы в Петербург, добиваясь новых репрессий. В результате поэт был сослан в глухое село Михайловское, Псковской губернии, куда приехал 9 августа 1824 года.

На юге Пушкин переживал сильное увлечение творчеством Байрона, которое оказало влияние на его произведения этого периода. На юге в годы с 1820 по 1824 Пушкин создал романтические поэмы «Кавказский пленник», «Братья разбойники», «Бахчисарайский фонтан», начал поэму «Цыганы».

Ссылка в Михайловском продолжалась до 4 сентября 1826 года. Эти годы явились периодом созревания пушкинского гения. Здесь он закончил начатую на юге поэму «Цыганы» и написал несколько прекрасных глав «Евгения Онегина». Здесь же в 1825 году были им написаны «Граф Нулин» и «Борис Годунов». В Михайловском Пушкин узнал о разгроме восстания 14 декабря 1825 года и о гибели друзей—декабристов. Эти сообщения он долго и глубоко переживал.

На престол вступил Николай I. Реакция усилилась. Следствие по делу декабристов показало правительству, какую большую агитационную роль в движении декабристов сыграли произведения Пушкина. Но Николай I решил не привлекать Пушкина по делу декабристов. В сентябре 1826 года Пушкин из Михайловской ссылки по приказу царя был привезен к нему в Москву.

Пушкин не скрыл от царя своего сочувствия к декабристам и прямо заявил ему, что, если бы он был 14 декабря 1825 года в Петербурге, он примкнул бы к восстанию. Пушкин до конца жизни не расставался со своими политическими идеалами, не переставал ненавидеть царя и его придворную клику. Царь об'явил поэту, что сам возьмет на себя цензуру его произведений. Это решение первоначально было воспринято как акт царской милости. Но скоро стало ясно, что эта «милость»—тяжелые оковы, стесняющие каждый шаг поэта, жестоко угнетавшие его. Царь требовал рабского повиновения, приставил к поэту жандарма Бенкендорфа, без разрешения которого Пушкин не имел права переезжать с места на место, не мог ничего печатать.

В 1829 году Пушкин без разрешения царя уехал на Кавказ—в действующую армию, где в это время было много разжалованных в солдаты декабристов. Это путешествие вызвало недовольство царя и резкое внушение Бенкендорфа. Преследования царя и Бенкендорфа были сигналом для нападок на Пушкина со стороны зависимой от правительства печати. Затравленный поэт мечтал только об одном—удрать от царя куда-нибудь подальше, даже за пределы страны.

И все же, несмотря на столь неблагоприятные условия, гений Пушкина крепнул и развивался. В этот период он продолжал работу над «Евгением Онегиным», написал поэму «Полтава», большое количество лирических стихотворений. Его творчество становится все более реалистическим, язык его растет.

Готовясь к женитьбе на Наталье Николаевне Гончаровой, Пушкин для устройства своих хозяйственных дел в начале сентября 1830 года едет в деревню Болдино, Нижегородской губернии. Три месяца пребывания в деревне оказались исключительно плодотворными для творчества Пушкина. Он закончил здесь «Евгения Онегина», над которым работал более семи лет. В Болдине же Пушкин написал «Домик в Коломне», «Скупой рыцарь», «Моцарт и Сальери», «Каменный гость», «Пир во время чумы», «Повести Белкина», «Histoire du village Goriokhino», большое количество лирических стихотворений и критических статей.

К зиме 1830 года Пушкин, наконец, вырвался из Болдина и 18 февраля 1831 года состоялась его свадьба с Натальей Гончаровой. Вскоре Пушкин переехал в Петербург. Поэт стремился к большой творческой работе, но условия его новой жизни в Петербурге мешали ему сосредоточиться, волновали его, отвлекали в сторону. Светский образ жизни жены, непрерывный надзор полиции, травля со стороны «высшего общества» и казенной печати лишали Пушкина возможности творить. Поэт рвался в деревню, но царь насильно держал его в Петербурге.

В 1830 году Пушкин был свидетелем холерных бунтов. В 1831 году произошли ряд восстаний в аракчеевских военных поселениях в Новгородской губернии. Мысль Пушкина естественно обращалась от этих восстаний к восстанию Пугачева, разгоравшемуся за полвека перед тем и потрясшему Российскую империю. Пушкин стал собирать материалы о восстании Пугачева и для этой цели побывал в Казани, Оренбурге, Уральске, в станице Берды, в которой была расположена ставка Пугачева. Результатом этой работы явилась «История Пугачева» (которую Николай I приказал переименовать в «Историю пугачевского бунта») и «Капитанская дочка». Тема крестьянских восстаний отразилась и в повести «Дубровский». В марте 1834 года выходит в свет одно из лучших прозаических произведений Пушкина—«Пиковая дама».

К началу 1834 года царь «пожаловал» Пушкину придворное звание камер-юнкера, которое давалось обычно аристократическим юношам. Это было новое проявление издевательства царя над великим русским поэтом.

Притеснения правительства становились все нестерпимей. Полиция стала перехватывать письма Пушкина. Но поэт продолжал борьбу с царем и придворной кликой. Окруженный врагами Пушкин был безащитен, одинок, но не прекращал своего служения литературе. В 1835 году поэт получил разрешение на издание журнала «Современник», которому уделял очень много внимания. Он радовался каждому успеху русской литературы, поддерживал начинающих писателей. Пушкин один из первых заметил огромное дарование Гоголя. Он заметил начало деятельности Белинского и собирался пригласить его сотрудником в «Современник».

Травля Пушкина, разжигание окружала вокруг его имени и имени его жены продолжались. Холопы царя искусно создали и подогревали конфликт между Пушкиным и ничтожным проходимцем офицером Дантесом, нагло ухаживавшим за женой поэта. 27 января 1837 года Дантес на дуэли смертельно ранил Пушкина. Через два дня, 29 января (10 февраля по новому стилю), в 2 часа 45 минут дня Пушкин скончался.

Смерть Пушкина была подлинно национальным горем. Десятки тысяч людей на несколько дней побывали в квартире великого поэта, отдавая ему последний долг, выражая свою скорбь. Народный гнев был грозен, и правительство испугалось. Царь приказал тайно увезти тело Пушкина в Михайловское, вблизи которого поэт и был похоронен в ограде старинного монастыря.

Сознавая свое одиночество, Пушкин понимал значение своего поэтического труда для будущего, для русского народа, для всех других народов, населяющих нашу страну. Незадолго до смерти он писал в стихотворении «Памятник»:

...Слух обо мне пройдет по всей Руси великой,
И назовет меня всех сущий в ней язык,
И гордый внук славян, и финн, и ныне дикой
Тунгуз, и друг степей калмык.

Пушкин писал для народа. Он мечтал о том, что его произведения через голову незаконного царского двора и господствующей клики пойдут до миллионов, до всех народов России, лишенных в то время элементарных политических прав и культуры.

Со дня смерти великого русского поэта прошло столетие. В обновленной социалистической революцией стране, в СССР, исполнилась предсмертная мечта поэта. Подлинными наследниками гениального поэта являются рабочие, крестьяне и интеллигенция нашей социалистической родины. Великий многонациональный советский народ чтит своего народного поэта Пушкина, бессмертные дела и творчество которого будут жить века, окруженные любовью миллионов.

Прием у тов. М. М. Литвинова в честь министра иностранных дел Финляндии г-на Холсти

8 февраля народный комиссар иностранных дел тов. **М. М. Литвинов** дал обед в честь находящегося в Москве министра иностранных дел Финляндии г-на **Холсти.**

На обеде присутствовали: народный комиссар внешней торговли тов. А. П. Розенгольц, народный комиссар финансов СССР тов. Г. Ф. Гринько, заместители народного комиссара иностранных дел тт. Н. Н. Крестинский и Б. С. Стомоняков, финляндский посланник в СССР барон Ирье-Коскинен, полпред СССР в Финляндии тов. Э. А. Асмус, директор политического департамента министерства иностранных дел Финляндии г-н Паасо, чины финляндской миссии и ответственные сотрудники Наркоминдела.

Во время обеда тов. Литвинов обратился к г-ну Холсти со следующей речью:

Речь тов. Литвинова

С чувством большого удовлетворения я приветствую Вас, господин министр, от имени Союзного правительства и от своего собственного: приветствую Вас, как первого министра иностранных дел независимой Финляндской республики, посетившего нашу столицу.

Вашему визиту, господин министр, придает особое значение история Вашей страны. В бывшей царской империи, считавшейся тюрьмой народов, в том числе и самого русского народа, свободолюбивый, отличавшийся своей культурой финский народ особенно испытывал тяжесть гнета русского царизма и его политики русификации и, естественно, стремился к своему освобождению. Русский народ в лице его наиболее революционной большевистской партии горячо сочувствовал этому освободительному движению Финляндии. Со своей стороны и финский народ оказывал поддержку этой партии в ее борьбе против царского самодержавия. Большевистская партия боролась не только против самодержавия, но и против его русификаторства и первая провозгласила право народов на самоопределение. Было поэтому вполне естественно, что, когда под руководством этой партии произошел Великий Октябрьский переворот, одним из первых актов советского правительства было признание Финляндии в качестве независимого суверенного государства, и действительно, когда финляндский сейм в декабре 1917 года провозгласил самостоятельность Финляндии, не прошло и месяца, как этот акт был немедленно утвержден советским правительством.

С тех пор советское правительство неуклонно стремилось к установлению наиболее дружественных отношений с соседней Финляндией на основе полного уважения ее независимости, ее культуры, неприкосновенности общих границ и ненарушимого мира.

Это стремление нашло свое выражение в мирном договоре 1920 года, в пакте о ненападении 1932 года, в продлении его в 1934 году на десять лет и в Лондонской конвенции об определении агрессии, во всех тех актах, под которыми имеются подписи представителей советского и финляндского правительств.

Вместе с тем советское правительство делало все от него зависящее для всестороннего развития экономических, равно как и культурных отношений между Советским Союзом и Финляндской республикой.

Общая деятельность советского правительства на международной арене по упрочению всеобщего мира, по организации системы коллективной безопасности, по укреплению уважения к международным обязательствам имела также целью усиление чувства безопасности как у больших, так и особенно у малых народов. Эта деятельность наталкивается, к сожалению, на упорное противодействие других сил, пытающихся сорвать дело мира, стремящихся увековечить институт войны, открыто заявляющих, что они не мыслят себе цивилизации без взаимного истребления народов, выступающих против равноправия между большими и малыми народами, против права каждого народа на самостоятельное существование. Эти силы тем более опасны, что они имеют свои агентуры, своих представителей во всех странах.

Я хочу верить, господин министр, что Ваш визит является манифестацией не только желания упрочить отношения между нашими государствами, но и понимания общих целей внешней политики Советского Союза и сочувствия им. А если это так, то Вашему визиту суждено стать не только важным этапом на пути дальнейшего развития советско-финских отношений, но и оказать услугу делу всеобщего мира.

Я хочу еще выразить свое личное удовлетворение тем, что я принимаю финского министра иностранных дел в лице человека, которого я издавна имею удовольствие лично знать и с которым я многократно встречался в Женеве. Я знаю, господин министр, как глубоко Вы прониклись за время своего долголетнего пребывания в Женеве идеями Лиги наций, теми идеями, которые советское правительство желает видеть возможно полнее реализованными. Это дает мне лишнее основание выразить уверенность в том, что под Вашим руководством, господин министр, внешняя политика Финляндии все больше будет контактировать с внешней политикой Союза в общем обоим государствам стремлению к миру.

Я подымаю бокал за прочные и дружественные отношения между нашими государствами, за процветание финского народа, за здоровье главы Финской республики и наших дорогих гостей, господина министра и его супруги.

С ответной речью выступил г-н Холсти.

Речь г-на Холсти

Господин народный комиссар иностранных дел!

Позвольте горячо поблагодарить Вас за оказанный мне сердечный прием, а также за те любезные слова, с которыми Вы обратились в Вашей речи к моей стране и ко мне лично.

Как Вы это уже отметили, визит, который я имею честь делать в старом городе Москве, столь богатом историческими воспоминаниями, действительно является особенным в том отношении, что это первый визит министра иностранных дел независимой Финляндии, являющегося официальным представителем своего правительства, в столицу нашего великого соседа. Я счастлив, господин народный комиссар, что смог воспользоваться Вашим любезным приглашением, и я надеюсь, что во время моего пребывания в Москве мы будем иметь случай совместно обсудить вопросы, интересующие наши страны.

Как Вы изволили отметить, господин народный комиссар, наши правительства, со времени об'явления независимости Финляндии, заключили большое число договоров, в целях урегулирования взаимоотношений на основе постоянного и твердого добрососедства. Советская Россия первой признала эту независимость. Нельзя не упомянуть о том, что сам Владимир Ильич Ленин лично вручил господину Свинхувуду — одному из наиболее заметительных в истории Финляндии политических деятелей и нынешнему президенту Республики — документ о признании независимости Финляндии.

Мирный договор 1920 года создал, в свою очередь, основу для дальнейшего развития наших политических и экономических отношений. Я горячо надеюсь, что, лойяльно придерживаясь таким образом установленных принципов и искренне стремясь развить их практическое применение, мы придем к устойчивому согласию по всем вопросам, которые вследствие нашего соседства представляют для нас взаимную первостепенную важность.

Само собою разумеется, что, как Вы уже это констатировали, поддержание мира является необходимейшим условием для плодотворного сотрудничества не только между нашими двумя странами, но и между нациями всего земного шара.

Вы, господин народный комиссар, лично сыграли активную и выдающуюся роль в этом смысле. В течение многих лет я имел случай постоянно констатировать в Женеве, с каким интересом и энергией принимали Вы участие в деятельности Лиги наций, направленной к предотвращению войны и консолидации действенного мира.

Финляндия в своей скромной части всегда полностью поддерживала эти усилия. Историческое прошлое Финляндии полно войн и страданий. Именно поэтому финляндская нация горячо стремится к тому, чтобы в мире создались такие внешние условия, которые могли бы гарантировать поддержание всеобщего мира и которые единственно способны обеспечить народам мирное развитие как в культурном, так и в материальном отношении.

Именно поэтому Финляндия со своей стороны стремится поддерживать всеми средствами хорошие отношения со всеми нациями, а в особенности с ее собственными соседями.

Господин народный комиссар, обе наши страны являются членами Лиги наций, статут которой служит твердой основой для сотрудничества между нациями, в целях поддержания всеобщего мира; как Вы знаете, Финляндия всегда поддерживала все усилия этой международной организации, направленные к упрочению мира и к укреплению коллективной безопасности.

Я подымаю свой бокал за процветание всех народов и всех национальностей Союза ССР и за здоровье председателя Центрального Исполнительного Комитета господина Калинина, а также за Ваше здоровье, господин народный комиссар, и за здоровье госпожи Литвиновой.

* * *

После обеда состоялся прием, на котором присутствовали члены дипломатического корпуса, маршалы Советского Союза тт. А. И. Егоров и С. М. Буденный, флагман флота первого ранга тов. Б. М. Орлов и командарм второго ранга тов. Я. И. Алкснис, лица высшего командного и начальствующего состава РККА, руководители советских учреждений и представители советской общественности. (ТАСС).

Г-н Холсти у тт. Литвинова и Крестинского

Вчера днем прибывший в Москву министр иностранных дел Финляндии г-н Холсти сделал визиты народному комиссару иностранных дел тов. М. М. Литвинову и заместителю народного комиссара иностранных дел тов. Н. Н. Крестинскому.

В течение дня прибывший с министром директор политического департамента министерства иностранных дел Финляндии г-н Паасо с женой и жена министра г-на Холсти знакомились с городом и в частности посетили московский метрополитен. (ТАСС).

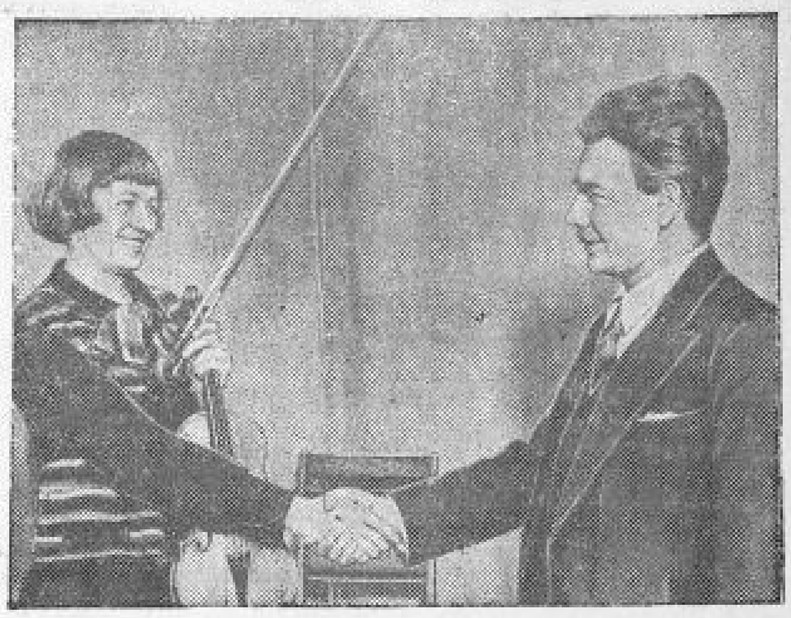

Талантливые юные музыканты Лиза Галедье, Марина Козолупова, Наоми Литинский и Миша Фихтенгольц получили из государственной коллекции старинных музыкальных инструментов скрипки знаменитых итальянских мастеров Страдивариуса и Гварнери.

На снимке: директор Московской Государственной консерватории, заслуженный деятель искусств Г. Г. Нейгауз передает Марине Козолуповой скрипку Страдивариуса.

Товарищи Орджоникидзе и Ворошилов на автозаводе имени Сталина

8 февраля московский автозавод имени Сталина посетили народный комиссар тяжелой промышленности тов. Орджоникидзе и народный комиссар обороны маршал Советского Союза тов. Ворошилов.

Тт. Орджоникидзе и Ворошилов подробно интересовались ходом строительства и монтажа новых цехов, освоением нового оборудования, подготовкой к массовому выпуску легковых комфортабельных автомобилей «ЗИС». Об'яснения давали директор автозавода тов. Лихачев и начальники цехов.

Тт. Орджоникидзе и Ворошилов осматривали холодно-прессовый цех, новый инструментальный цех, модельный цех, литейную серого чугуна, главный и малый конвейеры и теплоэлектроцентраль. Товарищи Орджоникидзе и Ворошилов беседовали с мастерами и рабочими, интересуясь производством отдельных деталей, а также вопросами зарплаты и культурно-бытового обслуживания.

Тт. Орджоникидзе и Ворошилов особое внимание обратили на подготовку завода к серийному выпуску легковых автомобилей, а также на ход строительства заводской теплоэлектроцентрали, давая конкретных указаний.

Тт. Орджоникидзе и Ворошилов пробыли на заводе свыше двух часов. (ТАСС).

Трансарктический перелет тов. Фариха

Неблагоприятная погода задержала на несколько дней отлет известного полярного летчика-орденоносца тов. Фариха. С утра 9 февраля погода заметно изменилась к лучшему.

На аэродром прибыли начальник Главсевморпути тов. **О. Ю. Шмидт** и начальник политуправления Главсевморпути тов. **Берзиньш.**

Экипаж: начальник перелета тов. Фарих, второй пилот тов. Пацкевич, штурман тов. Штепенко, борт-механики тт. Чагин и Демидов, представитель политуправления Главсевморпути, корреспондент «Правды» и кинооператор «Союзкинохроники» прощаются с родными и друзьями и занимают места в машине.

В 11 час. 37 мин. самолет «Н-120» отрывается от земли. Сделав прощальный круг над аэродромом, самолет берет курс на Север.

— Полет Фариха,—заявил тов. **Шмидт** представителям печати,—открывает серию больших арктических перелетов 1937 года.

Настоящий полет Фариха имеет целью завершение задачи: пролететь по всей советской Арктике и притом зимой.

Маршрут Фариха протяжением около 20 тысяч километров намеренно выбран по самым тяжелым местам. Он будет особенно труден на участке от Якутска до Берингова пролива. По этим самым холодным местам земного шара тов. Фарих будет лететь в самое холодное время года. Этот полет явится еще раз проверкой материальной части нашей авиации и всесторонней проверкой качеств летчиков. Недаром вся страна проявляет к полету тов. Фариха исключительное внимание.

Мы уверены в успехе полета и горячо желаем тов. Фариху и его доблестному экипажу полного успеха для окончательного освоения Арктики во славу нашей Родины.

КАЗАНЬ, 9. Сегодня в 15 час. 40 мин. полярный летчик-орденоносец тов. Фарих на самолете «Н-120» благополучно приземлился на казанском аэродроме. Как сообщил тов. Фарих, полет совершен на высоте 600—800 метров. Машина работает хорошо. Экипаж самолета был тепло встречен на аэродроме членами обкома ВКП(б), правительства Татарии, представителями общественных организаций и печати.

ПОЛОЖЕНИЕ НА ФРОНТАХ В ИСПАНИИ

Республиканские войска эвакуировались из Малаги

БИЛЬБАО, 8. На бискайском фронте в районе Маркины республиканцы, сделав вылазку, атаковали противника. Захватив брошенное мятежниками и панике оружие, республиканцы вернулись на исходные позиции.

ЛОНДОН, 8. Как сообщает агентство Рейтер, правительственные войска заняли позиции мятежников в западней части Овиедо.

ПАРИЖ, 8. Газета сообщает, что крейсеры мятежников «Канарриас», «Альмиранте Сервера» и «Балеарес» бомбардировали аэродром в Мотриле (к востоку от Малаги). Имеются жертвы среди гражданского населения. Около полудня те же суда мятежников обстреливали побережье, в частности Торре эль Мар. Много жертв, в частности среди детей.

Вчера вечером авиация мятежников бомбардировала деревню Адра. 20 человек убиты, 30—тяжело ранены.

ПАРИЖ, 8. Газета «Эпрашжиан» указывает, что генерал Франко, развернув атаки в направлении долины реки Харама, к юго-востоку от Мадрида, стремится перерезать дорогу в Валенсию.

Вчера вечером происходила вокруг Сан Мартин де ла Вега (к юго-востоку от Мадрида). Правительственные войска прорвали одну из другой линии мятежников, пытавшихся перейти в наступление.

ЛОНДОН, 8. Агентство Рейтер сообщает из Альмерии: «В соответствии с приказом высшего республиканского командования республиканские войска эвакуировались из Малаги и отступили в полном порядке на новые позиции».

ЛОНДОН, 9. Корреспондент Рейтера из Альмерии сообщает, что в операциях при взятии Малаги на стороне мятежников участвовало 20 тысяч итальянских солдат, несколько тысяч немецких солдат и марокканцев. Мятежное командование бросило в бой более сотни итальянских танков. Атакой на Малагу руководил германский морской штаб, находившийся на крейсере «Граф Шпее». Мятежники учинили Малаге разгром и грабежи, сотни людей убиты. По мнению испанских правительственных кругов, захват Малаги мятежниками не является серьезной потерей. Порт Малаги уже несколько месяцев не использовался в качестве морской базы. Новые позиции, занятые республиканцами, сокращают линию обороны и облегчают последнюю.

Вслед за захватом Малаги военные суда мятежников бомбардировали Мотрил и Адру (между Малагой и Альмерией).

Туманная декларация нового японского кабинета

ТОКИО, 8. Правительственная декларация опубликована, как обычно, в виде личного заявления премьера. Она составлена в абстрактных (отвлеченных) выражениях, расплывчато излагающих «основные принципы политики правительства», и не содержит конкретных указаний, как намерен кабинет реализовать эти принципы. Имеется лишь туманное заявление, что с целью осуществления намеченной программы, правительство не должно прибегать к крайностям, но в то же время должно остерегаться консерватизма и осуществлять обновление, соответствующее духу переживаемого времени».

НОВОСТИ СПОРТА

▼ 12 февраля в Курске, на Стеклянной даче, открывается новая большая лыжная база спортивного общества «Медик». База имеет для проката 110 пар лыж и горно-лыжные ботинки. Стоимость проката тех и других за целый день (при индивидуальном пользовании)—50 копеек. Для проката по коллективным договорам установлена льготная расценка.

▼ 10 и 12 февраля в Курске проводятся первые в этом зимнем сезоне областные лыжные соревнования. Встретятся лучшие лыжники пяти городов нашей области—Курска, Орла, Белгорода, Льгова и Старого Оскола. Каждый из этих городов выставляет для участия в соревнованиях команды по 10 человек (6 мужчин и 4 женщины). 10 февраля, в первый день соревнований, лыжники будут оспаривать первенство области по лыжам в беге на 10 и 20 километров (мужчины) и на 5 километров (женщины). 12 февраля будет решаться первенство по дистанциям в 50 километров (мужчины) и в 15 километров (женщины). Старт и финиш соревнований—на Стеклянной даче.

НОЧНЫЕ ТРАМВАИ

Начиная с 10 февраля, в Курске вводится движение трамваев в ночное время. Всего на линии будет курсировать 3 вагона по маршруту вокзал—начало улицы Дзержинского. Движение дежурных вагонов устанавливается с двух часов ночи до шести часов утра. Число остановок в эти часы будет сокращено, но по требованию пассажира трамвайный вагон будет останавливаться в любом месте.

Извещение

Курский городской совет созывает 11 февраля с. г., в 6 часов вечера, в зале горсовета собрание родителей, дети которых исключены из школ в 1936—37 г., для выяснения правильности исключения детей из школ.

Просьба прибыть без опоздания.

ГОРСОВЕТ.

Отв. редактор А. ВЛАСОВ.

В ЗРЕЛИЩНЫХ ПРЕДПРИЯТИЯХ

Курский областной драматический театр.
10 февраля
ЗАКРЫТЫЙ ПУШКИНСКИЙ ВЕЧЕР
Постановка пьесы недействительна.
Начало в 8 ч. вечера.

1-й звуковой кинотеатр им. Щепкина. Дзержинского, 51. Тел. 2-67.
С 10 февраля и ежедневно
ДУБРОВСКИЙ
Ежедневные детские сеансы в 3—30, 5 ч.
НАСТОЯЩИЙ ТОВАРИЩ
Начало сеансов: 7, 8—45, 10—30.
Касса открыта с 12 час.

Комсомольский звуковой кинотеатр. Ул. Карла Маркса, 3. Тел. 5-25
С 7 февраля и ежедневно
ОГНИ БОЛЬШОГО ГОРОДА
с участием Чарли Чаплина
Начало сеансов: 4—15, 6—15, 8—15, 10—15.

Кинотеатр «ТЕМП». Дзержинского, 34. Телефон 59.
10, 11 и 12 февраля
Лавры мисс Элен Грей
Ежедневно детский сеанс в 5—30
ДВА БРОНЕВИКА
12 февраля детский утренник 12, 1—30.
Начало сеансов: 7, 8—30, 10 ч.

КУРСКИЙ ДОМ КРАСНОЙ АРМИИ
11 февраля — 12 февраля
ХОР
имени заслуженного артиста Республики
ПЯТНИЦКОГО.
Два вечера народной русской песни и пляски.
Начало в 9 часов вечера. Билеты продаются: с 10 до 2 час. дня на почте и от 5 до 10 часов вечера—в кассе ДКА.

КУРСКИЙ педагогический и учительский институты
об'являют
прием студентов на 1937—1938 учебный год.

1. Педагогический институт имеет факультеты: историко-филологический и литературы, готовит преподавателей для средних школ, заочников и рабочих факультетов. Срок обучения 4 года.

2. Учительский институт имеет отделения: истории, языка и литературы, готовит преподавателей для начальной средней школы. Срок обучения 2 года.

3. Прием на поступление в педагогический и учительский институты, подлежат все граждане Советского Союза в возрасте от 17 до 35 лет, имеющие аттестат об окончании полного курса средней школы и успешно выдержавшие испытания по следующим предметам:

1. Русский язык (письменное сочинение). 2. Грамматика. 3. Литература. 4. Политграмота. 5. Математика. 6. Физика. 7. Химия. 8. Немецкий язык. 9. Географии. 10. Истории.

4. Преимущественным правом поступления в институты пользуются лица, получившие в ходе приемных испытаний наивысшие отметки.

Окончившие среднюю школу и имеющие по основным предметам отметки „отлично", по остальным предметам (рисование, черчение, пение, музыка, физкультура) отметку не ниже „хорошо" принимаются без дополнительных экзаменов.

5. Все поступающие в педагогический и учительский институты подают до 1 августа на имя директора, по адресу: г. Курск, Радищева, 33, педагогический (или учительский) институты заявления с приложением автобиографии и следующих документов (в заявлении):

1. Аттестат об окончании среднего учебного заведения.
2. Паспорт (предъявляется лично).
3. Комсомольцы или представляют помимо вышеуказанных документов справку об отношении к военной обязанности.

6. Приемные испытания будут производиться с 1 по 20 августа, зачисление в состав студентов—с 21 по 25 августа. Студенты обеспечиваются стипендией, общежитием (для семьи) и питанием в студенческой столовой.

Дирекция.
3—1 96

Меняю квартиру
в г. Свердловске (Урал) самом центре, три комнаты, кухни, передняя, ванная, 47 метров жилплощади на равноценную квартиру в Курске.
Справиться от 11 до 4-х дня—редакция „Курской правды", комната 10.
2—1

КУПИМ ДОМ.
Срочно ТРЕБУЮТСЯ квартиры и комнаты.
Условия по соглашению. С предложениями обращаться: Курск, ул. Ленина, 77, ком. 1, „Курская правда".

ПРИЕМ ОБ'ЯВЛЕНИЙ
в газеты:
„КУРСКАЯ ПРАВДА",
„МОЛОДАЯ ГВАРДИЯ",
„ПИОНЕР"
ПРОИЗВОДИТСЯ
в конторе издательства Обкома ВКП(б) (Курск, улица Ленина, 77) и в курском рекламном бюро (Курск, ул. Ленина, 13).

КУРСКИЙ ОБЛПОТРЕБСОЮЗ
в феврале и марте месяцах с. г.
ПРОВОДИТ КУРСЫ.

1. По повышению квалификации продавцов сельпо. Длительность курсов 1 месяц. Начало занятий на курсах 7 марта.

2. По повышению квалификации директоров сельпо и по подготовке на эту должность кандидатов, выдвигаемых сельпо из числа работников, имеющих опыт в торговой работе. Длительность курсов 1 месяц. Начало занятий на курсах 15 января.

3. По подготовке заведующих лавками сельпо, продавцов райунивермагов, продмагов и сельмагов из числа женщин из колхозно-кооперативного актива. Длительность курсов 3 месяца. Начало занятий на курсах 15 февраля.

4. По подготовке счетоводов сельпо. Длительность курсов 4 месяца. Начало занятий на курсах 20 февраля.

5. По повышению квалификации заведующих глубинными и сельскими лавками и продавцов сельпо. Длительность курсов 1 месяц, начало занятий на курсах 15 февраля.

Курсы будут проводиться в Курске и Льгове.

Все курсанты обеспечиваются квартирой и питанием. Проезд на курсы проводится по командировкам райпотребсоюзов и сельпо, выдаваемым райпотребсоюзами, куда и следует обращаться за всеми справками и направлением на курсы.

Президиум облпотребсоюза.
3—1 109

№№ ТЕЛЕФОНОВ РЕДАКЦИИ «КУРСКАЯ ПРАВДА»: зав. отд. культурный отдел—5-64 (два звонка), пром.-транспортный отдел — 11-54, ре дактора—65, секретариат—5-39, зав. отдел. рабкольоров и писем—1-6[illegible], отдел рабкольоров и писем—2-15, отдел областной и городской информации — 5-54, со ветско-торговый отдел—11-54 (два звонка), отдел международной инф[illegible] и отдел обзоров печати — 2-81, партийный отдел — 5-09, сельхозотдел — 4-28, книгоиздательство — 5-62, заведующий издательством — 3-63, выпускающий—5-04, бухгалтерия—[illegible]37. Адрес редакции: улица Ленина, 77.

Уполн. облита Т. 12098. Курск, типография им. К. Маркса, Золотая, 15, тел. № 2-09. Тираж 70.000

Пролетарии всех стран, соединяйтесь!

КУРСКАЯ ПРАВДА

Орган Курского Обкома ВКП(б), Облисполкома, Облрофсовета и Горкома ВКП(б)

Четверг, 11 февраля 1937 г. № 34 (4160) Год изд. 20-й

ВЫСОКИМИ ТЕМПАМИ И ДОБРОКАЧЕСТВЕННО

Успех весенне-полевых работ находится в прямой зависимости от степени подготовленности материально-технических средств сева, в числе которых важнейшее место занимает тракторный парк. Невозможно посеять в кратчайшие сроки, вспахать области требовательно высокой агротехники и собрать хороший урожай, если не будет обеспечена бесперебойная работа машин.

В этом отношении весьма характерен для нашей области истекший год. Из-за позднего и плохого качества ремонта значительная часть тракторов была выведена в поле с крупными недоделками. Надо было пахать, культивировать, сеять, а в это ответственное время десятки и сотни тракторов в Щигровской, Касторенской, Октябрьской и других МТС бездействовали, снимались с борозды для повторного ремонта.

Поучительный урок! Он должен был научить многому, заставить сделать соответствующие практические выводы, повысить требовательность к предпосевной подготовке и так организовать ремонт, чтобы избежать повторения прошлогодних ошибок.

Однако с ремонтом тракторов, а значит, и с заботой о будущем урожае, сейчас создалось самое тревожное положение. План ремонта по области выполнен лишь на 32,3 процента. В прошлом году на это время было отремонтировано на 1239 тракторов больше. Плохие показатели! Они говорят о том, что руководство подготовкой к весне попрежнему не идет дальше благих намерений, дальше бумажной и словесной шумихи. А это в конечном результате угрожает тяжелыми последствиями.

Разве можно быть спокойным за успех сева, когда 19 машинно-тракторных станций—Мценская, Столбецкая, Пенсовская и другие—до сих пор не приступили к ремонту? Разве можно ждать отличного урожая, когда немало таких МТС, которые, правда, формально начали ремонт, но план по нему выполнили лишь от 3 до 8 процентов (Усманская, Пушкарская, Горшеченская и другие МТС)?

Установленные Наркомземом новые нормы выработки—мощное средство высокой производительности, сильнейший стимул в дальнейшему росту движения стахановцев,—в большинстве МТС не осваиваются. Руководящие работники райкомов партии, райисполкомов и МТС в Льгове, в Белгороде, в Орле, много говорят о новых нормах, пишут по этому поводу немало директив, но одновременно ничего не предпринимают к созданию даже элементарных условий к действительному освоению норм, не ведут нужной организационно-массовой работы среди трактористов.

Возьмем три крупнейшие в области МТМ: щигровскую, обоянскую и льговскую. Они располагают высококвалифицированным составом слесарей, токарей и монтажников, имеют прекрасное и вполне достаточное техническое оборудование. За последние годы в мастерских выращены отличные кадры стахановцев. Благодатная почва для организации стахановского движения, для образцового проведения ремонта!

Но эти МТМ принадлежат к разряду самых отстающих. В них на каждом шагу дают себя знать неполадки, легко устранимые при желании. Ремонтники работают без нарядов, не знают как расценен их труд, полезного рабочего дня тратят непроизводительно на ожидание заданий, на беготню за инструментами и запасными частями. Неудовлетворительно, что льговская МТМ отремонтировала из 78 тракторов 8, из 296 моторов 61. Не лучше результаты и по двум остальным МТМ.

До выезда в поле остается немного времени, а в Долгоруковском, Большетроицком, Верховском и ряде других районов отремонтированные тракторы исчисляются единицами. Райкомы партии, райисполкомы этих районов увлеклись выполнением постановлений о борьбе за урожай и забыли о главном—о деловом и практическом руководстве основным и решающим на сегодня участком — ремонтом тракторного парка.

В Грайворонской МТС уже несколько пятидневок, как приостановлен ремонт под тем предлогом, что нет запасных частей и денег на их приобретение. В действительности еще 20 ноября директор МТС тов. Поветкин получил на закупку запасных частей 30 тысяч рублей, 17 января—союза 30 тысяч и 19 января—7 тысяч.

Подобно Поветкину, многие директоры МТС оправдывают неблагополучие с ремонтом недостатком запасных частей и денег. Дело не в этом. Дело в недостатке у самих руководителей большевистской заботы о тракторах.

Ремонтная мастерская Касторенской МТС—образец, как не надо организовать работу. В мастерской холод, дым, вентиляция не действует. Полнейший беспорядок с использованием рабочих. Все это привело к тому, что из 46 тракторов отремонтировано 13.

Ремонтники неоднократно обращались к директору МТС тов. Литвиненко и его заместителю по политчасти тов. Андрианову, просили навести порядок в мастерской, но безуспешно.

Недопустимую позицию занимает и облзу. Эта областная руководящая организация с олимпийским спокойствием взирает на все эти безобразия и фактически самоустранилась от руководства ремонтом. Специалисты облзу, например, используются на гастролерских раз'ездах, которые фактически не приносят пользы.

Из районов продолжают поступать многочисленные жалобы на плохую работу и Гутамобыта. Действительно, есть на что жаловаться. В исключительной волокиты, бюрократизме и беззаботности Гутамобыта следует также искать одну из причин отставания с ремонтом.

Наша область держит экзамен на самом боевом участке. Как мы справимся с подготовкой и проведением сева, ЦК партии будет судить о нашей действительной перестройке руководства, об исправлении допущенных ранее грубейших ошибок, об умении мобилизовать и организовать мощный трудовой под'ем широких колхозных масс.

Крайне слабый ход ремонта — лишнее доказательство, что в ряде областных организаций и районов продолжают господствовать негодные методы бумажно-стандартного руководства.

Надо по-серьезному взяться за руководство ремонтом, за наведение большевистского порядка в мастерских, за широкое развертывание стахановского движения. Нужно заранее довести до каждого ремонтника суточное задание и этим содействовать предварительной подготовке рабочего места, организовать подвоску к станкам нужных деталей, своевременно оформлять наряды. Предусмотреть каждую «мелочь», способствующую производительности труда, освоению новых норм. Любовно выращивать стахановцев на ремонте, во-время приходить им на помощь, содействовать их дальнейшему росту.

С мест поступают сигналы, что считающиеся отремонтированными тракторы зачастую страдают дефектами, нуждаются в повторном ремонте (Орловская, Льговская и другие МТС). Следует сейчас же тщательно проверить качество каждого выпущенного из мастерской трактора, усилить технический надзор, исключающий возможность брака. Директоры МТС сами должны следить за качеством, лично участвовать в приемке тракторов.

Глазуновская, Глушковская и Шебекинская МТС, по-большевистски борясь за освоение новых норм, организуя широкое стахановское движение в мастерских, досрочно закончили ремонт тракторов. Задача партийных и советских организаций—вооружить опытом этих передовых отстающие МТС.

До 1 марта — предельного срока для окончания ремонта тракторов — остались считанные дни. В эти решающие дни каждый район, каждая МТС обязаны в кратчайший срок привести весь тракторный парк.

Наш Пушкин

Курский театр переименован. На портале сцены—портрет величайшего поэта-юбиляра и даты столетия: 1837—1937.

Председатель Облисполкома тов. Царев открывает торжественное заседание. Слово—преподавателю курского педагогического института тов. Рубайло.

Пушкин—живой, свободолюбивый, мужественный и честный, страстно ненавидящий каменную николаевскую Россию—встает перед нами.

Великая пролетарская революция дала народу Пушкина, освободила его облик от искажений, оглаживаний, подделок под поэта неземной красоты, «чистого искусства». Революция сделала Пушкина самым любимым поэтом.

Тов. Царев оглашает постановление Облисполкома: в ознаменование столетнего юбилея учреждаются две стипендии имени Пушкина в курском педагогическом институте, отличнице в обоянском и белгородском техникумах. Пушкинской будет называться школа № 7, Дзержинского района, г. Курска.

Имя Пушкина дано нашему областному театру. И вчера в театре, получившем это славное имя, звучало пламенное пушкинское слово—и в гневном протесте «Деревни», и «Вольности», и в лирике «Онегина», и в бессмертных сценах «Бориса Годунова», в трагедии зависти «Сальери», в великолепных строфах «Медного всадника».

И сочетаясь воедино с пушкинской речью лилась превосходная музыка Глинки, Мусоргского, Чайковского и Римского-Корсакова, проникновенно вскрывая душу пушкинского текста.

Как живого, как бессмертного, как любимого современника чествовали Пушкина трудящиеся Курска.

Прием министра иностранных дел Финляндии председателем ЦИК Союза ССР тов. М. И. Калининым

9 февраля министр иностранных дел Финляндии г-н Холсти был принят председателем Центрального Исполнительного Комитета Союза ССР товарищем **М. И. Калининым.**

При приеме присутствовали: чрезвычайный посланник и полномочный министр Финляндии в СССР барон Ирье-Косинен и заместитель народного комиссара иностранных дел тов. Н. Н. Крестинский.

9 февраля, утром, министр и сопровождающие его лица осматривали оружейную палату в Кремле.

(ТАСС).

Прием министра иностранных дел Финляндии председателем СНК Союза ССР тов. В. М. Молотовым

9 февраля министр иностранных дел Финляндии г-н Холсти был принят председателем Совета Народных Комиссаров Союза ССР тов. **В. М. Молотовым.**

При приеме присутствовали: чрезвычайный посланник и полномочный министр Финляндии в СССР г-н барон Ирье-Косинен, заместитель народного комиссара иностранных дел тов. Н. Н. Крестинский и полпред СССР в Финляндии тов. Э. А. Асмус.

После беседы тов. В. М. Молотов дал в честь г-на Холсти завтрак.

На завтраке, кроме упомянутых лиц, присутствовали товарищи: **К. Е. Ворошилов, Л. М. Каганович, В. Я. Чубарь, А. И. Микоян, В. И. Межлаук, А. П. Розенгольц, А. С. Бубнов, Б. С. Стомоняков,** директор политического департамента финляндского министерства иностранных дел г-н **Паасо,** товарищи **М. А. Керский, А. М. Могильный, Е. М. Бариев** и **Я. С. Ильинский.**

Во время завтрака тов. **В. М. Молотов** и г-н **Холсти** обменялись приветственными речами.

(ТАСС).

ПРИЕМ У ФИНЛЯНДСКОГО ПОСЛА

9 февраля по случаю пребывания в Москве министра иностранных дел Финляндии г-на **Холсти** чрезвычайный посланник и полномочный министр Финляндии в СССР г-н Ирье-Косинен дал в честь министра обед.

На обеде присутствовали тт. **В. М. Молотов, К. Е. Ворошилов, А. И. Микоян, В. И. Межлаук, А. П. Розенгольц, А. И. Егоров, Н. Н. Крестинский, Б. С. Стомоняков,** полпред СССР в Финляндии тов. **Э. А. Асмус,** директор политического департамента министерства иностранных дел Финляндии г-н Паасо, ответственные работники НКИД и члены финляндской миссии.

После обеда состоялся прием, на котором присутствовали члены дипломатического корпуса, лица высшего командного состава РККА, руководители советских учреждений, представители советской общественности и представители иностранной печати.

ОТКЛИКИ НА ПРИЕМ, ОКАЗАННЫЙ г-ну ХОЛСТИ В МОСКВЕ

СТОКГОЛЬМ, 9. Все шведские газеты публикуют сегодня подробные выдержки из речи **Литвинова** на приеме в честь министра иностранных дел Финляндии Холсти. Все газеты подчеркивают в заголовках сердечный характер этого приема. «Стокгольмс Тиндиннген» дает следующие заголовки: «Литвинов желает тесного контакта с Финляндией. Советское правительство постоянно стремилось к дружественным отношениям. Дружественная атмосфера московского визита Холсти».

ПОГРАНИЧНИКИ У ТОВ. Н. И. ЕЖОВА

9 февраля народный комиссар внутренних дел Союза ССР генеральный комиссар государственной безопасности тов. Н. И. Ежов принял участников грандиозного велопробега вдоль границ Советского Союза дозорников-пограничников тт. Людмирского, Шубина, Радевича, Морева и Тимофеева, командиров и бойцов камчатского погранотряда, награжденного орденом Ленина и пограничников Белорусской ССР, отправляющихся в Гродненский пограничный отряд имени Л. М. Кагановича—тт. Егорова и Василева. На приеме присутствовали также заместители наркома внутренних дел Союза ССР — комкор М. П. Фриновский, комиссар государственной безопасности первого ранга Е. С. Агранов, комиссар государственной безопасности 2-го ранга Л. Н. Бельский, начальники отделов и управлений Наркомвнудела.

В дружеской беседе командир велопробега тов. Людмирский обстоятельно рассказал о маршруте и задачах перехода, о том, как участники пробега, преодолевая метель и буран, дождь и туман, обледенелые горные перевалы, тайгу, бескрайные пески Кара-Кума, успешно выполняли свою задачу.

Начальник штаба камчатского погранотряда полковник Шишкарев говорил о боевой готовности населения далекой окраины Союза и запале своей любимой техники.

В конце беседы народный комиссар внутренних дел Союза ССР генеральный комиссар государственной безопасности тов. **Н. И. Ежов** пожелал отличным пограничникам дальнейших успехов в их работе и учебе.

— Главное мое пожелание, — сказал тов. **Ежов,**—не зазнаваться, не останавливаться на достигнутых успехах. Большевик должен всегда жить вперед. По этому больше требований к себе! Учитесь, будьте примером, а мы вам в этом поможем.

Слет лучших бригадиров и трактористок

Со всех концов страны в Москву прибывают лучшие бригадиры и трактористки Советского Союза — победители во всесоюзном соревновании женских тракторных бригад. В соревновании участвовало 1220 женских тракторных бригад и более 10 тысяч трактористок. Решением всесоюзного комитета по руководству соревнованием премируются 53 лучшие бригады и 113 трактористок, которые дали наивысшие показатели и перекрыли в три—четыре раза установленные нормы. Все они вызваны в Москву за получением премий.

11 февраля бригадиры и трактористки соберутся в Центральном Комитете ВЛКСМ, чтобы обсудить итоги своего замечательного соревнования. С докладами о своей работе и победах выступят бригадиры женских тракторных бригад Паша Ангелина, П. Лесовская, М. Тимашева и Хазиет Фадеева.

„Френте рохо" о провокационной деятельности испанских троцкистов

ВАЛЕНСИЯ, 8. Валенсийская коммунистическая газета «Френте рохо» публикует передовую, посвященную запрету Комитетом обороны Мадрида издания троцкистского листка в Мадриде, а также закрытию радиопередатчика ПОУМ (организация испанских троцкистов), являющегося ни чем иным, как рупором Франко. Газета подчеркивает, что только действиями по примеру Комитета обороны Мадрида можно положить конец гнусным выпадам ПОУМ по адресу народного антифашистского фронта и кампании во всей Испании. Комитет обороны Мадрида взял на себя инициативу в этом деле, ибо понял, какую подрывную работу исполняют троцкисты, подкапывающиеся под антифашистский блок. «Московский процесс антисоветского троцкистского центра, — указывает далее газета,—обнаружил, что тактика и методы банды Троцкого в СССР, как две капли воды, похожи на действия троцкистов в Испании... Нам известно, что в рядах ПОУМ имеется много честных, обманутых рабочих, которые еще не раскрыли морально-политической гнили своих лидеров. Все эти подлинные антифашисты имеют достаточно оснований, чтобы отдать себе отчет в том, в какое болото их затянули и как, прекратившись отвращением, из него выйти».

ПУШКИНСКИЕ ДНИ В АФГАНИСТАНЕ

КАБУЛ, 10. Вчера в полпредстве СССР в Афганистане состоялся большой прием по случаю столетия смерти великого русского поэта А. С. Пушкина. На приеме присутствовало афганское правительство в полном составе, дипломатический корпус, все члены литературного общества Кабула, афганские писатели, а также деятели науки и искусства. Ввиду обильного снегопада прием специальной радиопередачи из Москвы, посвященной пушкинским дням, оказался невозможным. Завтра литературное общество устраивает торжественное заседание, посвященное творчеству Пушкина. Выступят с докладами полпред тов. Скворский и представители литературного общества.

Представители американской интеллигенции разоблачают „комитет защиты Троцкого"

НЬЮ-ЙОРК, 9. Видные писатели и представители интеллигенции опубликовали заявление, разоблачающее «американский комитет защиты Троцкого». Авторы заявления подчеркивают, что комитет занимается антисоветской пропагандой и призывают либеральных членов комитета внести ясность в это дело. Авторы заявления указывают, что комитет, под предлогом выступлений за предоставление Троцкому права убежища, фактически ведет усиленную антисоветскую пропаганду. «Троцкий,—говорится в заявлении,—бесцельно проживает в Мексике», однако комитет в своих публикациях яростно нападает на советское правительство, и деятели комитета призывают к вооруженному восстанию в Советском Союзе.

Выдвинутое комитетом требование «беспристрастного расследования процесса» представляет собой «враждебное политическое вмешательство во внутренние дела Советского Союза». Авторы заявления призывают либералов отмежеваться от троцкистских попыток на Советский Союз. «Мы полагаем,—говорится в заключение в заявлении,—что Советский Союз нуждается в поддержке либералов в настоящий момент, когда силы фашизма угрожают поглотить Европу».

Среди подписавших заявление: сотрудник газетного треста Скрипс—Говард, председатель союза журналистов США Браун, писатель Дрейзер, редакторы журнала «Нейшен»—Лернер и Отворт, редактор «Нью рипублик» Мазоуит, корреспондент «Нейшен» Луи Фишер, руководитель миссии Красного Креста в России во время Октябрьской революции Робинс и многие другие видные профессора, писатели, экономисты, деятели искусств и т. п.

Северина Анна — звеньевая свеклосовхоза «Трактористе», Мизоновского района, получила урожай свеклы в прошлом году 588 центнеров с гектара.

Заявление генерала Миаха журналистам

ПАРИЖ, 9. По сообщению мадридского корреспондента Газас, сегодня утром, в связи с наступившей хорошей погодой, правительственные истребительные самолеты совершили ряд разведывательных полетов вокруг столицы. Залитые солнцем улицы Мадрида весьма оживлены. Наступление мятежников на столицу не внесло никаких изменений в жизнь города. Все учреждения функционируют нормально.

Председатель Комитета обороны Мадрида генерал Миаха принял сегодня журналистов, прибывших к нему осведомиться относительно развертывания военных операций. Генерал Миаха, указав, что ночь прошла спокойно, добавил: «Нет оснований беспокоиться по поводу продвижения, которое мятежникам удалось осуществить в направлении валенсийской дороги, у подступов которой развертываются бои. Даже если бы этот путь сообщения был перерезан, мы имеем другие дороги, которые связывают нас с Левантом».

Положение на фронтах в Испании

ПАРИЖ, 9. «Эвр», сообщая о боях под Малагой, передает: правительственные войска три дня оказывали столь яростное сопротивление, что штаб мятежников оказался вынужденным тотчас же бросить в бой итальянские контингенты, только что высадившиеся в Кадиксе.

Первым вчера в Малагу вступили колонны итальянцев, затем иностранный легион и марокканцы.

ПАРИЖ, 9. По сообщению из Испании, республиканские войска успешно продвигаются на фронтах Кордовы и Гренады, заняв Альколеа. Республиканцы находятся сейчас в 8 клм. от Гренады.

ЛОНДОН, 9. Опубликованное в Мадриде в полдень правительственное сообщение не упоминает о валенсийской дороге. В сообщении говорится, что 8 февраля, в результате ряда атак на южных участках центрального фронта, мятежники проникли в Васнамадрид (в 20 клм. к юго-востоку от Мадрида). Правительственные войска ночью предприняли контратаку и вновь овладели большинством позиций.

ПАРИЖ, 9. Мадридский корреспондент Гавас сообщает, что бои, развернувшиеся в секторе Аранхуэса (в 47 клм. от Мадрида), были весьма ожесточенными. Мятежники вели его по методам германской армии. Мадридская газета «Эль соль» сообщает, что германский посол в Бургосе генерал Фаупель лично руководил действиями мятежников в этом секторе.

Ожесточенные атаки мятежников не сломили боевого духа республиканских войск на мадридском фронте. Мятежникам не удалось занять ни одного из тех пунктов, захват которых мог бы оказать влияние на оборону Мадрида.

БИЛЬБАО, 9. На баскайском фронте в районе Марина отряд республиканских войск неожиданно напал на конвой мятежников, сопровождавший два грузовика с боеприпасами. После непродолжительного боя республиканцы взорвали ручными гранатами один грузовик. Убито много мятежников.

В районе Элоррио одна рота республиканских войск проникла противнику в тыл и, разрушив водопровод, снабжающий водой Мандрагон, вернулась без потерь на свои позиции. На сторону республиканских войск перешло 15 человек гражданского населения и один солдат.

На астурийском фронте вчера в течение всего дня была слышна перестрелка в городе Градо (к западу от Овиедо). К вечеру было установлено, что между отдельными частями мятежников происходил бой. Много убитых и раненых.

Из города Овиедо перешли на сторону республиканцев два солдата иностранного легиона.

ЛОНДОН, 9. Как передает агентство Рейтер из Барселоны, подводная лодка испанских мятежников показалась у Барселоны, а затем обратилась в бегство, после того, как правительственный самолет сбросил три бомбы.

ЛОНДОН, 10. По сообщению Комитета обороны Мадрида о положении на центральном фронте, опубликованном вчера ночью, указывается, что артиллерия и авиация мятежников бомбардировали Сигарра Альто в районе Аранхуэса. Бомбардировке подверглись также позиции республиканцев в Гвадарраме. Мятежники бомбардировали Вальекас к юго-востоку от Мадрида. Никаких изменений в расположении позиций правительственных войск не произошло.

В последний час

Сообщение о беседах народного комиссара иностранных дел тов. М. М. Литвинова с министром иностранных дел Финляндии г-ном Р. Холсти

Народный комиссар иностранных дел тов. М. М. Литвинов имел несколько бесед с приехавшим в Москву министром иностранных дел Финляндии г-ном Р. Холсти. Эти беседы дали возможность дружественного широкого обмена мнений по вопросам, касающимся как советско-финляндских взаимоотношений, так и общего международного положения.

В результате обмена мнений собеседники пришли к выключению, что в рамках существующих советско-финляндских соглашений имеется возможность бесперебойно развивать и укреплять дружественные добрососедские отношения между обоими государствами и что к этому стремится и будут стремиться оба правительства.

Далее собеседники констатировали, что нынешнее международное положение требует от всех миролюбивых государств особых усилий к укреплению всеобщего мира на основе коллективной безопасности и других принципов Лиги наций и что идя в этом направлении, внешняя политика советского и финляндского правительств создает возможность полезного сотрудничества между ними.

(ТАСС).

Бережливо расходовать корма

Чрезвычайный второй областной с'езд советов потребовал от земельных органов, райисполкомов, сельских советов, совхозов и колхозов полного использования в эту зиму всех отходов полеводства и пищевой промышленности в корм скоту. В нашей области отходы пищевой промышленности составляют одну треть всех сочных кормов. Сахарные заводы должны дать колхозам 506757 тонн жома и спиртоводочные заводы—18327000 ведер барды.

Благополучная зимовка скота прямо много зависит от своевременного вывоза в колхозы жома и барды, от экономного расходования кормов. Однако именно на этих решающих участках дело поставлено крайне плохо.

Прошло больше половины зимы. А колхозами получено только 183 тысячи тонн жома и 3 миллиона ведер барды.

Это об'ясняется тем, что ни животноводческое управление облзу, ни Сахаротрест, ни Спиртотрест не возглавили во-время эту работу, не помогли колхозам в организации вывоза.

Сахаротрест внес в дело с самого начала невероятную путаницу. Приведем для примера Должанский район. Колхозы этого района сдавали свеклу Олымскому сахарному заводу. Здесь же они должны получать жом. Когда колхозники приехали за жомом, директор завода Николаенко послал их на завод «Коллективист» в Ивашинский район. Мы, дескать, вашу свеклу переотправили на этот завод.

На «Коллективисте» колхозников ждало новое разочарование. Директор завода Монахов пред'явил колхозникам счет на 239 рублей за перевозку вагона жома, что почти вдвое дороже фактической стоимости жома с перевозкой. Руководители завода незаконно решили за счет колхозов покрыть расходы, вызванные переброской свеклы с завода на завод.

Еще больший путь проделали колхозники Советского района—и тоже безрезультатно. Из Олымского завода (где они по плану должны получать жом) их послали на завод «Коллективист», а оттуда — на завод имени Карла Либкнехта. И только в конце января, после вмешательства областных организаций, те же заводы нашли у себя жом и начали выдачу его колхозам.

Подобная история была и с колхозами Старооскольского и Кореневского районов. На-днях директор Новотавалжанского сахарного завода Евлентьев незаконно отказал в жоме колхозникам Большетроицкого района.

Точно так же, ведомственно, подошли к отпуску барды некоторые руководители спиртоводочных заводов. Директор Бакетовского завода Озодов требует от колхозов: «Привезите за 18 километров нам тонну груза—получите 12 ведер барды». Колхозники на кабальную сделку не пошли. И на заводе часть барды вылили в речку. Директор Корсаковского спиртоводочного завода Коротеев барду колхозам отпускал только при условии перевозки ими груза со станции Чермь, Московской области, за 50 километров. То же самое проделывает директор Миролюбовского завода, Фатежского района, Ковачик.

Умело, экономно расходуют корма в колхозе «Серп и Молот», Валуйского района, которым руководит орденоносец тов. Кузнецов. Здесь на всех трех фермах—свиноводческой, молочно-товарной и овцеводческой—скот кормят строго по нормам, отпускают корм по весу. Председатель колхоза лично следит за этим.

Но таких примеров очень мало. В большинстве районов руководители колхозов и работники ферм относятся крайне безответственно к расходованию кормов. Вот колхоз «Большевик», Черемисиновского района. Руководители этого колхоза не раз жаловались, что кормов нехватает. Между тем скот кормили без норм. Кормушки всегда беспорядочно набиты сеном или соломой. Много корма уходит скоту под ноги, в навоз. Корм теряют и на дорогах при подвозке к скотным дворам. А когда подсчитали потребность кормов по нормам, оказалось, что колхоз может продать до 200 центнеров сена и соломы.

Мы уже писали, что многие колхозы Колпнянского района известкуют и запаривают солому перед скармливанием скоту, экономя этим до 30 процентов соломы. Но животноводческое управление облзу и районные земотделы не распространяли этот ценный опыт. Дрожжевание дает также большую экономию кормов. Этот вид подготовки кормов не получил распространения даже в Советском районе, где впервые в области свинарь-орденоносец тов. Зуев начал дрожжевание. Районные земельные отделы и зоотехники бездействуют. Животноводческое управление облзу, разослав инструкцию, также действенных мер не принимает.

В некоторых местах разбазаривают имеющиеся корма. Так, например, в колхозе имени Коминтерна, Кореневского района, нужно с поля подвезти к скотным дворам 500 возов сена. Вместо организации перевозки своими лошадьми правление нанято единоличников, платит за каждый воз по 2 пуда сена.

О возмутительной безответственности к колхозному стаду говорит и такой факт. Часть колхозов Волоконовского, Новооскольского, Большетроицкого и Мармыжановского районов поставила скот на передержку вблизи сахарных заводов имени Профинтерна, Будиновского и Новотавалжанского. Но дальнейшей судьбой поголовья ни руководители районов, ни председатели колхозов не интересуются. Помещения не утеплены. Нет подстилки. Скот стоит и лежится на мерзлом навозе. Жом в корытах замерзает. Уход за скотом плохой. Уже пало несколько голов.

Получаемую от государства фуражную помощь надо немедленно довести до колхозов. Между тем прохоровские районные организации разбазарили значительную часть полученного для колхозов сена.

С приближением весны положение с кормами становится напряженнее. Надо, чтобы правления колхозов, сельские советы и райисполкомы обеспечили выход на полевые работы крепкого, упитанного коня и сохранение всего стада.

Не подготовка кадров, а издевательство

В Суджанском районе по решению облзу организованы курсы трактористов-четеристов, которые должны обслужить 17 МТС. В два срока намечено выпустить 335 четеристов.

167 курсантов первого набора должны были пройти учебную программу с 1 января по 1 марта. Но учеба первого набора уже сорвана. Вместо 167 набрали 90 человек, но и из них 52 слушателя уехали обратно.

Облзу не выслало на содержание курсов ни копейки, хотя отдел кадров сообщил о переводе средств еще 5 декабря. Курсанты не получают стипендии, не организовано питание, горсовет не предоставил для курсантов помещения.

С оставшимися 38 слушателями к занятиям приступили только с 15 января. Выделенный для практических занятий гараж МТС занят школой комбайнеров.

К подготовке трактористов безответственно отнеслись не только в МТС, но и в облзу. Из Б.-Солдатского района вместо 27 человек прислали на курсы 6, а во-время из них явился один. Из Кореневского района вместо 12 на курсы присланы два человека. Не больше позаботились о наборе курсантов и другие районы.

Узнав о тех безобразиях, которые творятся на суджанских курсах четеристов, некоторые колхозники Глушковского района наотрез отказались ехать на курсы. Директор Глушковской МТС т. Давыденко, посылая колхозника артели «Серп и молот» Ковалева П. И. на курсы, пообещал обеспечить его продуктами. Ковалев поехал, но прошло больше трех недель, а ни денег, ни продуктов дирекция не выслала.

Заботу о подготовке кадров не проявила и Суджанская МТС (директор Саломатин), которой было поручено это дело. Общежития для курсантов нет.

С курсантами не ведется массово-воспитательная работа. Красного уголка нет, газет не выписывают. Среди слушателей курсов имеются 4 комсомольца, они не раз обращались в райком комсомола с просьбой о помощи, но ничего не добились.

В. ЧИЧЕВ.

Срывают ремонт тракторов

Грайворонская МТС срывает ремонт тракторов. План IV квартала не выполнен. В первой декаде января отремонтировали 10 тракторов из 15, во второй декаде—ни одного, в третьей—только 5 машин.

Систематический срыв планов директор МТС тов. Повстяки об'ясняет тем, что нет запасных частей и денег. В конце декабря он даже отдал приказ:

— Ввиду отсутствия денег и запчастей рабочих разгрузить, а мастерскую закрыть.

Так и было сделано. Рабочих отпустили, до 23 января в мастерской не работали три бригады.

В декабре в МТС приезжал представитель облзу тов. Гетцен. Он ознакомился с ходом ремонта, составил акт, предложил провести ряд мероприятий и уехал. Акт положили в папку, а положение не улучшилось.

Гетцен не вскрыл до конца причин срыва ремонта. Директор МТС Повстяки всем и всюду заявляет, что нет денег. Между тем облзу регулярно переводит Грайворонской МТС средства на ремонт тракторов. 20 ноября на закупку запасных частей было переведено 20 тысяч рублей. Из этой суммы на запасные части МТС израсходовала всего 5500 рублей, остальные деньги пошли не по назначению. 17 января МТС получила 30 тысяч рублей на средний ремонт, а 19-го еще 7 тысяч на ремонт моторов. Совершенно ясно, что дело не в деньгах, а в бездеятельности директора МТС. Повстяки обманывал своих работников—старшего механика Нейно и зав. мастерской Зеленского, скрывал от них, что есть деньги.

В ремонтной мастерской не создано условий для работы. Рабочие мерзнут. Недавно в мастерскую привели трактор «ЧТЗ» с примерзшими к нему землей и маслом. Так эта грязь и не оттаяла, ремонтники вынуждены были рубить ее топором.

Рабочее место в мастерской не организовано. На чем-то половины рабочего дня ремонтники тратят на беготню в поисках инструментов, материалов. Лучший слесарь Тельных П. К., например, за 19 дней января работал всего 40 часов. Производительно приходилось работать только два часа в день.

Рабочие ежедневно осаждают Повстяки просьбами пересмотреть с ними новые нормы выработки, новые расценки, утвердить их на техническом совещании. Повстяки отказывает.

Не лучше дело обстоит и в Доросшанской МТС, того же района. Директор этой МТС тов. Косик решил средний ремонт тракторов производить у себя в мастерской, хотя ему это запрещено облзу.

Что же представляет собой эта мастерская? Бывший свинарник. Стоит в ней один разбитый токарный станок—и все.

Косик дал обязательство к 10 февраля закончить ремонт. Срок истекает, а дело не делается. Доросшанская МТС декабрю месяц должна была отослать пять моторов для ремонта в поселковую МТМ. Эти моторы Косик не хочет везти в Посел и у себя не ремонтирует.

Райком партии и райисполком не помогают МТС, не вскрывают их ошибок.

Г. ЗИЗЕМПЛЯРСКИЙ.

Волоконовская МТМ премирована

Решение президиума Облисполкома

За хорошую работу и досрочное выполнение программы ремонта тракторных моторов по представлению облзу вынести премию директору МТС тов. Соколиной—500 рублей и в ее распоряжение, для премирования лучших рабочих, трактористов, механиков волоконовской МТМ—1500 рублей.

Председатель Облисполкома П. ЦАРЕВ.
Секретарь Облисполкома КИСЛОВ.

Большая подготовительная работа к празднованию дня Красной Армии развернута в части, которой командует тов. Веселов.

На снимке: струнный кружок готовится к выступлениям на вечере, посвященном дню Красной Армии.

Фото ГОВОРОВА.

Расхитители социалистической собственности

В 1934 и 1935 годах Курским пищетрестом «руководил» троцкист Новиков. Он пригласил на работу своих друзей: Полякова, Лужных и других. Эти люди были поставлены на руководящую работу. Поляков, например, был назначен директором курской кондитерской фабрики, Лужных—главным бухгалтером треста.

Враги народа творили свои преступные дела. Бывший директор курской кондитерской фабрики Поляков вместе с другими расхищал социалистическое добро. Десятки пудов сахара, масла, конфет и пряников шли на сторону. Большая половина этих продуктов попадала в руки Полякова, Новикова и Лужных.

Чтобы скрыть следы преступлений, с ведома Новикова старший бухгалтер треста Лужных составлял ложные документы, списывал с фабрики сотни тысяч рублей в особую статью скромно именуемую «потери».

Через некоторое время троцкиста Новикова разоблачили. Он был изгнан из Пищетреста. Вместе с ним покинул Пищетрест и Лужных. Но фабрикой попрежнему «руководил» Поляков. Вновь назначенный управляющий трестом Чикин прекрасно знал, что творится на фабрике. Вместо того, чтобы разоблачить жуликов, он скрывал их преступные махинации, расхваливал руководство кондитерской фабрики, не отказывая премируя бывшего директора Полякова, любы, за «хорошую работу».

Такую же позицию заняли руководители управления местной промышленности Мозжухин и Каплан. Они даже не хотели слышать, когда речь заходила о курской кондитерской фабрике и ее руководстве. Сам Мозжухин не раз отзывал в пример бывшего директора фабрики Полякова, призывал всех «учиться» у него, как надо работать. Пользуясь похвалой своих начальников, Поляков усиливал свою преступную деятельность. За 1935 год на курской кондитерской фабрике расхищено продуктов на 300 тысяч рублей.

Жулики разоблачены, но не наказаны. Несколько месяцев городской прокурор Сергеев тянул дело, но не решился привлечь к ответственности Полякова и его сообщников. Так дело и прекратили. А они сейчас снова занимают руководящие посты.

На курскую кондитерскую фабрику новым директором был назначен некий Сельчук.

— Хозяйственный человек,—утверждали в тресте и управлении местной промышленности. Этот «хозяйственник» за несколько месяцев успел напозорить не меньше, чем его предшественники. Уже 1 июля 1936 года бухгалтер треста Лужных с согласия управляющего Чикина (Лужных был снова принят на работу управляющим трестом Чикиным) списал с фабрики в расход без всяких оснований 218 тысяч рублей.

Как перчатки, менялось руководство Пищетреста. Вместо Чикина управляющим был назначен Миронов.

Коммунист Миронов, которого партия послала на ответственный участок работы, не разоблачал врагов, а, наоборот, скрывал их преступные действия. Зная, что на курской кондитерской фабрике неблагополучно, он назначил директором этой фабрики проходимца Забкина, который известен был своими темными делами во время пребывания на старооскольской кондитерской фабрике.

Учет настолько запутан, что разобраться в нем нет никакой возможности. Начальник отдела снабжения Морозов, например, продал на сторону 16 килограммов сахарину за 700 рублей, в то время как он стоит 7000 рублей. И даже эта сумма не заприходована. В Черкасы (Киевская область) фабрика послала на 29 тысяч рублей продукции, но нет никаких документов о получении ее.

Жулики переходят к открытому вредительству. Фабрика переживает затруднения в таре, но директор Забкин продает частным лицам 35 возов клетки (материал, идущий на изготовление тары), а через несколько дней фабрика, не имея тары, остановилась.

Большие затруднения переживает фабрика из-за отсутствия угля. Возросли простои. За 1936 год они составили 106 тысяч человеко-часов.

Орудовавшие на фабрике враги сумели нанести большой ущерб. За 1936 год убытки, причиненные фабрике, составляют 1 миллион 300 тысяч рублей. Большая часть этой суммы падает на хищения и растраты. Программу 1936 года фабрика выполнила только на 49,2 процента. Себестоимость продукции неизмеримо выросла. Так, себестоимость пастилы превышена против плана на 19,4 процента, мармелада—на 11,5 процента, карамели—на 22 процента. Оклады забиты продукцией, ее некуда сбывать, и она портится. Более 50 тонн пастилы, 12 тонн яблочного теста и другие виды продукции уже пришли в негодность.

Врагов народа и их покровителей должны быть привлечены к суровой ответственности.

А. ТАЛАЛОВСКИЙ.

Плохо поступают взносы по подписке на заем

Своими займами социалистическому государству трудящиеся массы демонстрируют преданность и любовь к своей родине и доверие к родному правительству. Трудящиеся массы нашей области горячо откликнулись на декрет правительства о новом государственном займе 2-й пятилетки (выпуска 4 года) и подписались на 67 миллионов рублей.

На комиссии содействия госкредиту правительство возложило обязанность провести обмен облигаций и обеспечить своевременное поступление взносов по подписке на заем.

Однако не все комиссии содействия поняли всю важность порученной им работы и после размещения займа перестали работать с займодержателями. В результате бездеятельности районных комсоюзов на селе задолженность по взносам на 1 января 1937 года достигла 10 миллионов 747 тысяч рублей. За 1 квартал текущего года должно поступить взносов от займодержателей 7 миллионов рублей, а за январь внесено только 22 тысячи рублей.

Заведующий беленихинской сберегательной кассой т. Салов палец о палец не ударил по сбору взносов. Салов будто не знает, что из большинства колхозов не поступают деньги; он попрежнему продолжает сидеть в канцелярии и не принимает никаких мер к тому, чтобы выйти из позорного отставания.

Спокойно регистрируют прорывы комиссии содействия госкредиту Краснозоренского, Октябрьского, Глазуновского, Касторенского, Михайловского и Дросковского районов. Им совершенно безразлично, что на селе план взносов по займу выполнен на два процента.

Заведующие райсберкассами: бесединской — тов. Абизьев, воловской — тов. Телещев и тимской — тов. Пауков только говорят о задолженности, но ничего не делают для усиления мобилизации средств. У них общерайонные планы по взносам на заем вместо 75 проц. выполнены только на 14 процентов.

Плохо работает и областное управление государственных трудовых сберегательных касс и государственного кредита. Работники не выезжали в районы, не интересовались работой комиссий содействия госкредиту. Они ограничиваются посылкой писем заведующим райсберкассе с требованием сводок о выполнении плана.

Партийные и советские организации обязаны обратить серьезное внимание на выполнение финансового плана. Надо в кратчайший срок ликвидировать прорыв в мобилизации средств и, в частности, обеспечить своевременное поступление взносов по подписке на заем.

КУТЕПОВА.

Ценный почин хаты-лаборатории

Хата-лаборатория колхоза «Вольный пахарь», Кущевского сельсовета, Урицкого района (заведующий тов. Лещинский), недавно определяла состояние озимых.

Чтобы не допустить ошибки делали вырубки озимых в плохих местах: на ровном месте поля, на возвышении и в низине, из-под снега и на участках без снежного покрова.

Гибели почти не оказалось, состояние озимых по всему полю хорошее.

Примеру хаты-лаборатории колхоза «Вольный пахарь» должны последовать другие хаты-лаборатории области. Вырубки рекомендуется делать в последней декаде февраля или в первой декаде марта. Чем больше берется вырубок, тем точнее можно определить состояние озимых.

Агроном ГАЛИЙ.

Бюрократические методы руководства

На заседаниях Советского райкома и райисполкома, на районных партийных собраниях много говорят об отставании района. Однако большевистских выводов из этого не делают.

Как и в прошедшем году, район крайне плохо готовится к весеннему севу. Руководят подготовкой вообще, проверки исполнения нет, администрирование вместо воспитания колхозных кадров—вот стиль работы райкома партии. Этот негодный стиль копирует райисполком, земельный отдел, первичные парторганизации и сельсоветы.

Обратимся к фактам.

Бюро райкома постановлением от 1 декабря обязало районный земотдел и директоров МТС в 3-дневный срок довести план сбора местных удобрений до сельсоветов и колхозов, немедленно приступить к комплектованию звеньев, развернуть ремонт инвентаря. Прошло больше двух месяцев. Но положение почти не изменилось.

В район поступило больше 7000 центнеров минеральных удобрений. В колхозы завезено только 787 центнеров. Вывозка навоза на поля идет очень медленно. Сбор местных удобрений не организован. При плане в 1717 центнеров птичьего помета, собрано только 170 центнеров. Фекалий—120 центнеров вместо намеченных 4800 центнеров. В прошлую зиму к этому времени снегозадержание было проведено на 4370 гектарах. Сейчас задерживают снег только два колхоза... на 10 гектарах, а по плану нужно провести снегозадержание на площади в 10900 гектаров.

Не лучше обстоит и с ремонтом инвентаря. Из 1772 конных плугов, подлежащих ремонту, отремонтировано 915; из 2181 бороны—1170 и из 147 сеялок—82. Такое же положение и с другим конным инвентарем.

Еще хуже с ремонтом тракторов. Мармыжанская МТС из 93 тракторов отремонтировала 38. Работа в мастерской этой МТС поставлена исключительно плохо. Безобразное отношение к кадрам привело к большой текучести трактористов.

В прошлом году дирекция МТС не обеспечила трактористов ключами и другим необходимым инструментом. Один ключ давался нескольким трактористам. Рулевых часто пересаживали с одной машины на другую. Такая обезличка неминуемо влекла за собой утерю инструментов. И вот директор МТС Царукян решил удержать из зарплаты всех трактористов стоимость инструментов в пятикратном размере, хотя многие трактористы и полностью сдали инструмент.

Также поступил он и при очистке тракторов от грязи. Он нанял посторонних людей, удерживая за это по 7 рублей с тракториста. Такие действия дирекции вызвали уход трактористов из МТС.

Партийная организация МТС не возглавила социалистическое соревнование на ремонте. А директор МТС—коммунист Царукян грубо нарушает партийную демократию. Он дошел до того, что стал в отношении первичной парторганизации надевать приклады.

Грубое администрирование директора МТС, нежелание создать рабочим нормальных условий для удержания работы мастерской—вот главные причины медленных темпов и низкого качества ремонта.

В ближайшие дни МТС начнут заключение договоров с колхозами. Но какие возьмет на себя обязательства директор Горяинцевской МТС Фокин, когда из 40 тракторов у него еще ни один не отремонтирован? Какая цена его заверениям, что тракторный парк весну встретит в полной готовности, когда он не принимает реальных мер, чтобы по-настоящему организовать ремонт?

Есть ли у районных организаций железная большевистская забота об усилении подготовки к весне? Ничего подобного.

Вместо мобилизации колхозных масс на выполнение своего первого постановления райком 2 января выносит новое решение, которое ничего практического не дает для лучшей организации дела. Констатируя неудовлетворительный ход подготовки к севу, райком вновь предлагает «сельсоветам и колхозам принять меры к усилению ремонта инвентаря...». И ничего конкретного.

А для большей убедительности, в нарушение других райком решил снять с работы председателя В.-Погоревского сельсовета Положенцева и привлечь его к судебной ответственности за неудовлетворительный ход ремонта инвентаря. Для районного земельного отдела у райкома ничего больше не нашлось, как предложить «своевременно представлять райкому сведения о ходе ремонта тракторов и сельхозинвентаря».

Следовало ожидать, что после 15-го пленума Обкома ВКП(б) и постановления Обкома и Облисполкома от 26 января о весеннем севе в районе возьмутся за подготовку колхозных кадров. Но ничего подобного не происходит. По плану надо было подготовить и переподготовить 3434 человека массовых квалификаций. А учатся на курсах только 89 человек. Прошло больше половины зимы. 15 агрономов—в трех МТС и райзо—попрежнему сидят за планами и сводками. Когда же начнется массовая учеба колхозников, никто не знает. До сих пор в колхозах не приступили и к комплектованию звеньев.

Колхозы Советского района получают от государства большую семенную помощь. Но районные организации непозволительно медлят с вывозкой семян в колхозы: еще не выбрано больше половины ссуды (19000 центнеров). Колхозы «Красная заря», имени Димитрова, «Путь к свету», имени Куйбышева, «Пятилетка в 4 года», имени Калинина, «Красный партизан», «Труд» и другие нуждаются в помощи автомашинами. Но только одна машина—в МТС имени Профинтерна—возит семена колхозу.

В райисполкоме хозяйственники заинтересовались только 5 февраля. Оказалось, что директор Горяинцевской МТС Фокин прямо саботирует помощь колхозам. По договоренности с ним колхозники артели «Красная заря» расчистили дорогу, чтобы лучше мог пройти грузовик. Однако и после этого МТС колхозу машину не дала. «Машины не могут пройти, плохо расчищена дорога», — очковтирательски заявил Фокин на заседании президиума райисполкома, куда он приехал на автомобиле по той же самой дороге.

Крайне плохо идет заливка горючего. К 1 марта все три МТС обязаны залить 2260 центнеров горючего. Залито только 652 центнера. Горяинцевская МТС из 980 центнеров залила 502. Вновь организованной МТС имени Профинтерна надо было залить в декабре и январе горючего 300 центнеров. Ни одного килограмма горючего в МТС не завезено. Нет тары. Не раз дирекция МТС обращалась за помощью в облзу. Но там люди оказались глухими к запросам с мест. МТС даже не получает ответов на свои запросы.

Бюрократические методы руководства, осужденные 15-м пленумом Обкома ВКП(б), еще в большом ходу у руководителей Советского района.

П. ЛАВРЕНТЬЕВ.
Я. КАНТЕР.

Реконструкция курского моторо-ремонтного завода

Главное специальное управление Наркомата СССР утвердило проект реконструкции курского моторо-ремонтного завода. Завод одновременно с ремонтом тракторов будет выпускать токарные станки марки «НТ-27». Реконструкцию рассчитано в основном закончить в 1937 году, на что отпущено 1600 тысяч рублей.

Освоение выпуска сложных токарных станков потребует увеличения количества оборудования. На заводе в этом году будет установлено 42 крупных токарных, строгальных и других станка. Часть нового оборудования уже поступила.

После реконструкции завод будет выпускать 200 токарных станков в год.

(ОбиТАСС).

Предельщики в льговском депо

Льговский железнодорожный узел один из худших на Московско-Киевской железной дороге. Государственный план перевозок из месяца в месяц не выполняется.

Особенно плохо работает паровозное депо Льгов II (начальник тов. Кинстаг). Задание по среднесуточному пробегу выполняется на 87 процентов, коммерческая скорость, в среднем по депо, вместо 35 километров в час составляет 21 километр, а техническая скорость вместо 40 километров в час—33 километра.

Причины плохой работы паровозного депо кроются прежде всего в руководстве депо. Паровозники не мобилизованы на борьбу за план и его выполнение. Не развернуто социалистическое соревнование. Нет и нужной бдительности к проискам врагов.

Большая половина рабочих не выполняет норм выработки. Руководители депо выступили на защиту занижанных норм. Неудивительно поэтому, что в графике вместо 35 километров в час по новой норме, коммерческая скорость составляет 22,3 километра, а техническая скорость вместо 40 километров в час—28,4.

Безобразно обстоит дело с качеством ремонта паровозов. Из месяца в месяц растет количество брака. Так, в декабре было 93 случая брака в ремонте паровозов. В январе количество брака не уменьшилось.

Остановки в пути, опоздания, обрывы поездов вошли в систему работы льговского паровозного депо. Вот факты: машинист Плетнев оборвал поезд № 714 на станции Рогозь. Машинист Рассихин на ст. Дерюгино оборвал поезд № 706. В списках аварийщиков встречаются и фамилии коммунистов. Например, по вине машиниста члена партии Овсянникова произошел обрыв поезда № 718. Аварийщики остаются безнаказанными. Партийная организация депо не принимает никаких мер к коммунистам-аварийщикам.

Срывы сдаренной в строенной базы обычное явление в льговском депо. В декабре их было 115, в первой декаде января—34. Это говорит об отсутствии трудовой дисциплины.

Никакого внимания не уделяется топке паровозов. Нет никакой борьбы за экономию угля. Наоборот, вместо экономии угля наблюдается большой его перерасход. В ноябре 54 паровоза перерасходовали 516 тонн угля, в декабре 47 паровозов перерасходовали 808 тонн угля, и только за одну декаду января, при работе одних паровозов серии «ФД», перерасход топлива выразился в 158 тоннах.

Рост стахановцев за последнее время прекратился, потому что партийная и профсоюзная организация не руководит стахановским движением. Методы лучших стахановцев - машинистов: тт. Лохматкина, Богомолова, Боброва, Вырестова, образцово работающих на тощих антрацитных смесях, дающих высокие технические скорости вождения тяжеловесных поездов, не известны остальным рабочим депо. В работе парторганизации нет большевистского стиля. Не чувствуется авангардной роли коммунистов на производстве. На 33 членов и кандидатов ВКП(б) стахановцев только 18. Недостаточно показали себя на производстве и комсомольцы. Из 89 комсомольцев стахановцев только 48. Партийно-массовая работа поставлена из рук вон плохо, критика и самокритика—в загоне.

Все это говорит о том, что в льговском паровозном депо крайне неблагополучно. Если руководители депо и в дальнейшем по-настоящему не возьмутся за руководство стахановским движением, это может серьезно отразиться на работе Московско-Киевской железной дороги.

П. МЕЛЬНИКОВ.

Курский фармацевтический завод выпускает в течение года 8 тонн всевозможных медикаментов в таблетках.

На снимке: машинист таблеточного отделения тов. Иванова А. И. за насыпкой готовой массы в таблеточную машину отечественного производства, вырабатывающую 9 тысяч таблеток в час (вдвое больше заграничной машины).

Фото БОГДАНЧИКОВА

ИЗ НАШЕЙ ПОЧТЫ

Организационная распущенность в нарсуде

Директор дома отдыха «Знаменская роща» Мартынов И. Г. и технический директор Подсидков грубо нарушают советские законы о труде. Они заставляют сотрудников дома отдыха работать без выходных дней, не оплачивая сверхурочные. Так, рабочий Мосягин не пользовался выходными днями в течение 2-х лет, Лопатин работал без выходных дней 3 года. Этих добросовестных работников администраторы дома отдыха Мартынов и Подсидков уволили без основания, без предупреждения, без выходного пособия. Завхоза Ильина постигла более печальная участь. Он заболел, Ильина, имеющего бесплатный листок, сняли с работы и выбросили из квартиры. Об этом грубейшем нарушении революционной законности Ильин, Москвин и Лопатин подали жалобы в оргбюро ЦК союза медсантруд 7 декабря прошлого года. Оргбюро ЦК союза медсантруд направило эти жалобы в народный суд Ленинского района для разрешения их в судебном порядке. Больше месяца рабочие ходили в нарсуд, желая узнать, когда будут рассмотрены их жалобы. Секретарь суда Калиниченко всегда отвечала им: «Ваши жалобы к нам не поступали».

11 января рабочие снова обратились в союз медсантруд и просили разыскать их жалобы. В нарсудах Дзержинского и Ленинского районов, куда я обратился, мне не только сказали, что у них нет этих заявлений, но дали официальные справки. Секретарь Ленинского нарсуда Калиниченко, между прочим, заявила: «Возможно, жалобы переданы в стрелецкий нарсуд». Я отправился туда, но в стрелецком нарсуде заявлений не оказалось. Потеряв три дня, я все же нашел жалобы в ленинском нарсуде. Это же удалось при помощи горпрокурора.

История с жалобами Мосягина, Ильина и Лопатина весьма поучительна. Она характеризует бюрократическую работу сотрудников народного суда, Ленинского района. И этот бюрократизм, организационная распущенность на руку нарушителям революционной законности.

ЖУКОВСКАЯ.

Беспризорные курсы конниц

ЗОЛОТУХИНО. С 1 февраля по 1 марта при райзо и МТС должны проходить курсы техники-стахановцев.

Правда, учеба стахановцев началась, но, во-первых, райзо одновременно не известил все колхозы о присылке техник на курсы. Поэтому из 46 человек явилось только 19. Во-вторых, мало-мальски нормальных условий для учебы не создано. Не отведено определенного помещения для занятий. Вот типичный день занятий 3 февраля. Полтора часа занимались в помещении партклубклета. Потом курсантам сказали, что здесь будет совещание. Пришлось освободить помещение.

Пошли в районную колхозную школу. Но здесь помещение было уже занято. Наконец, нашли приют—красный уголок НКВД. Это помещение непригодно к занятиям.

Не лучше обстоит дело с питанием курсантов. Завтраки и обеды не организованы.

Курсанткам, приехавшим из дальних сельсоветов, не предоставлены общежития.

Курсы плохо обеспечены учебниками по агротехнике и по другим предметам. Нет никакой программы. Нет тетрадей, ручек, карандашей.

Техники несколько раз просили зав. райзо Горбунова улучшить работу курсов. Обращались и к секретарю райкома ВКП(б) тов. Смирнову. Но на их просьбы не обратили внимания.

Я. ТУБОЛЬЦЕВ.

Месткомы, устранившиеся от оборонной работы

Проведенные в декабре учения по противовоздушной и химической обороне показали, что ряд курских предприятий и учреждений скверно был подготовлен к защите от нападения с воздуха. Отсюда единственный вывод: улучшить оборонную работу.

Однако такой вывод не сделан многими общественными организациями заводов, фабрик и учреждений.

Вот пример. Служащие «Рыбсбыта» (Кировский поселок, Красноармейская, 13) записались в кружок ПВХО и проявляют большой интерес к учебе. Но председатель месткома Пчелкин не обеспечил кружок ни тетрадями, ни карандашами, ни наглядными пособиями.

Такое же положение в центральном «Рыбсбыта» (председатель месткома Харин) и в восстерге (председатель месткома Круглинов). Эти председатели месткомов формально составили списки слушателей кружков ПВХО, но занятия систематически срываются из-за неявки слушателей. Товарищи Харин и Круглинов не обеспечивают явку на занятия.

Я работаю внештатным (т. е. без отрыва от производства) инструктором по подготовке рядового состава противовоздушной и химической обороны. Этому любимому делу я отдаю все свое свободное время. Руководители же профсоюзных организаций не помогают мне в этой серьезной работе.

В. М. КОСТИН.

Где купить газету?

16 января курское отделение Союзпечати ликвидировало свой киоск на углу улиц Ленина и Садовой. Жители довольно большого района поставлены теперь в очень неприятное положение. Чтобы достать почтовой бумаги и конверт, купить журнал, газету, надо идти чуть не до мединститута. Это крайне неудобно.

Г. Л.

СОГНАЛИ И ЗАБЫЛИ

На отгоны в Н.-Тавлажанский совхоз, Шебекинского района, по разнарядке обязаны прибыть из колхоза Волоконовского, Н.-Оскольского, Прохоровского, Б.-Троицкого, Корочанского и других районов свот, преимущественно волы и молодняк. Всего до 1500 голов.

Скот размещен в неприспособленных сараях.

Руководителя колхозов сняли в аренду сарай и, перегнали скот, больше в Н.-Тавлажанке не были. Подвозка грубых кормов и подстилки производится от случая к случаю. В результате скот стоит без подстилки, болеет мокрецом. Есть падеж.

И. ХОТИЕВ.

НА ПАРТИЙНЫЕ ТЕМЫ

Самокритика на тормозах

(От нашего орловского корреспондента)

Туго, очень туго развертывается в орловской парторганизации критика и самокритика.

Решение ПК ВКП(б) от 2 января и итоги 15-го пленума Обкома обсуждены в большинстве крупнейших парторганизаций города. И почти повсюду, за исключением, пожалуй, завода текстильного машиностроения, было явно выражено стремление руководителей «придержать критиков» или в крайнем случае ослабить действие их выступлений.

Вот, например, собрание в первичной организации горздрава. Здесь с легкой руки заведующего горздравотделом Петерсона и секретаря парткома Притворовой (они выступали первыми и, так сказать, «задали тон») критика работы лечебных учреждений и парткома горздрава отсутствовала. Лились потоки общих фраз насчет того, что «и у нас неблагополучно, и нам надо перестраиваться». Но в чем это «неблагополучие»—никто прямо сказать не решился.

В то же время всем известны факты возмутительного самоуправства заведующего туберкиспансером Стадницкого, уволившего за год 14 «неугодных» ему работников, грубо зажимающего самокритику и пользующегося большим покровительством со стороны заведующего горздравом Петерсона.

Стадницкому все сходит с рук. Больные Парфенов и Гононов осмелились высказать недовольство порядками в диспансере и были тотчас же выписаны.

Врач Беляев предложил обсудить на собрании профсоюза заметку, присланную одной из центральных газет для принятия мер. В заметке шла речь о плохом питании больных и грубости обслуживающего персонала. Стадницкий в ответ на предложение врача Беляева площадно обругал его.

Нелепо ночью прибежали на квартиру Стадницкого (он живет тут же, рядом с диспансером) с сообщением, что больной Якушиной стало плохо. Требовалось немедленное врачебное вмешательство.

— Якушину лечит доктор Борзенков,— непомутнело ответил Стадницкий,—обращайтесь к нему.

Пока бегали к Борзенкову, живущему на другом конце города, больная умерла.

Обо всем этом коммунисты много говорили после собрания, возмущались, что секретарь парткома Притворова, которой поручено расследование жалоб на Стадницкого, за два месяца не удосужилась этими жалобами заняться. Но на собрании никто не осмелился выступить прямо и открыто с критикой заведующего и его покровителей из горздрава и парткома.

На обувной фабрике критиковали работу парткома, решили его переизбрать. Правильное решение. Партработа здесь за последние месяцы фактически отсутствует. Но почему-то никто не вскрыл возмутительного самоуправства члена партии директора фабрики Шепелицкого.

По его почину сверхурочные вошли в систему. Досрочное выполнение годового плана достигалось путем штурмовщины: помимо сверхурочных часов, люди отрабатывали и выходные дни.

Шепелицкий высокомерен, оторван от рабочих. В кабинет к нему заходить боятся. Вероятно, поэтому никто не подверг критике вредную практику Шепелицкого—ставку на штурмовщину.

Партийное собрание на заводе № 5 больше напоминало собой производственное совещание. Говорили о беспорядке в цехах, об отсутствии внимания к стахановцам. Но совершенно не подвергли критике работу партийного комитета. А ведь под боком у парткома долгое время действовал и врежет тропаист—бывший директор завода—Данькин. А ведь политвоспитательная работа на заводе из рук вон плоха. Партийная учеба часто срывается.

Секретарь парткома Дудецкая выступила на этом собрании со странной речью. Она, например, сказала по поводу политагитации:

— Политагитаторы у нас есть, но из них половина плохих, половина хороших.

Затем Дудецкая поругала кое-кого за плохое посещение партшколы и произнесла несколько общих фраз о необходимости повысить классовую бдительность.

Но даже и после этого стандартного выступления никто не посмел выступить с критикой Дудецкой.

На шпагатной фабрике стремление зажать критику выражалось наиболее ярко.

Здесь делал доклад секретарь горкома ВКП(б) тов. Малыгин. Он особенно напирал на необходимость широкого развертывания критики и самокритики. Следуя его призыву, коммунисты выступили очень резко.

На фабрике шпарятся людьми, как пешками. Коммунист Крюков за год побывал на 8 должностях. Коммунисты Бозалев и Бибиков—на 4—5. Характерно, что перебрасывают с работы на работу тех, кто критикует директора фабрики Маринина или секретаря парткома Цполек. Так было, например, с инженером-коммунистом Бибиковым. До выступления с критикой работы директора его не трогали. А после этой критики начали перебрасывать из цеха в цех, перепрыгивая человека и больно ударяя по его заработку.

Секретарь парткома Цполек систематически занималась очковтирательством. Даже в докладе на бюро Обкома она представила дело так, что с политагитацией и массовой работой на фабрике благополучно. А на самом деле из 17 политагитаторов работают 2—3, глубокое изучение Конституции не организовано.

Когда коммунисты один за другим в своих выступлениях вскрывали эти факты, Маринин и Цполек грубо пытались «одернуть критиков». Они то и дело подавали реплики: «нахально врешь», «неверно» и так далее.

Только благодаря вмешательству тов. Малыгина было принесено совершенно правильное решение о необходимости переизбрания партийного комитета. Однако поведение Маринина, и на собрании старающегося зажимать самокритику, оценки не получило.

Далеко не всегда и докладчики—представители горкома—проявляют достаточную заботу о развертывании критики и самокритики. На заводе имени Медведева, например, доклад делал член бюро горкома тов. Сурков. Даже самое слово «самокритика» в его докладе отсутствовало. Он ни словом не обмолвился о решениях собрания горрайпартактива об ошибках горкома, ограничившись переложением доклада тов. Яковлева на 15-м пленуме Обкома ВКП(б).

Все эти факты показывают, что обсуждение итогов 15-го пленума Обкома ВКП(б) проходит в Орле далеко не на той принципиально-политической высоте, на которой оно должно было бы проходить. Попытки зажима самокритики, имеющие место и сейчас, доказывают, что речь идет уже не об «инерции» старых, негодных методов руководства. Наличие формального признания ошибок, непонимание той простой истины, что единственным путем их исправления является подлинное развертывание критики и самокритики.

Странно, что бюро горкома, которому отлично известны все эти факты, до сих пор не подвергло их специальному обсуждению и не сделало из них всех необходимых политических выводов.

В. ВОЛГИН.

Беззакония и потеря бдительности

Революционная бдительность у руководителей болховской районной парторганизации притуплена. Райком ВКП(б) проявляет гнилой либерализм по отношению к троцкистским охвостьям, предоставляя им возможность «преподавать» политграмоту в школах. У некоторых членов партии и кандидатов обнаруживается контрреволюционная троцкистская литература. В библиотеке клуба Бариловского сельсовета до последнего времени была в ходу троцкистские книжки.

Несмотря на явно неблагополучное положение в организации, вскрываемое на собраниях первичных парторганизаций, райком партии продолжает либеральничать с врагами. Партсобрание в межрайонной школе повышения квалификации колхозных кадров потребовало исключения из партии курсанта Гурова, выступившего с клеветническими заявлениями. Гуров в прошлом имел выговор за связь с кулацкими элементами, за содействие и дачу положительной характеристики кулаку, исключенному из рядов партии.

Вместо того, чтобы глубоко обследовать первичную парторганизацию в межрайонной школе повышения квалификации колхозных кадров и немедленно реагировать на постановление собрания о Гурове, инструктор райкома Петраков написал стандартную резолюцию: «Читал». Вообще протоколы партийных собраний первичных организаций, поступающие в райком ВКП(б), не просматривались тщательно работниками райкома.

Подлинная борьба за повышение большевистской бдительности подменяется аллилуйской болтовней, стандартными резолюциями. Например, на собрании вязовской парторганизации, где с докладом об итогах 15-го пленума Обкома выступал инструктор райкома тов. Елкин, было принято следующее решение: «Обязать парторга и каждого коммуниста всю партмассовую работу проводить на основе широкой критики и самокритики, усиливая при этом классовую бдительность каждого коммуниста... Уделить особое внимание подготовке парторганизации каждого коммуниста к весеннему севу. Вовлечить сбор местных удобрений, сажи, золы, птичьего помета, фекалий и снегозадержания...».

Не ясно ли, что такие решения не могут учить сельских коммунистов, как на конкретных участках работы должна проявляться революционная бдительность, не показывают, что нужно делать коммунистам сегодня.

В некоторых колхозах (Бариловский, Городковский сельсоветы) разбазаривают корма, забронированные на период весенней посевной кампании, преступно относятся к хранению семенных фондов. Сельские первичные парторганизации и райком ВКП(б) проходят мимо этих вопиющих фактов.

Больше того, районный прокурор Муромцев, не без ведома райкома и райисполкома, противодействовал привлечению к ответственности обнаглевших классовых врагов, занимающихся спекуляцией и антисоветской агитацией.

Самокритика в районной парторганизации не развернута. Больше занимались игрой в самокритику, нежели выявлением серьезнейших недостатков в работе на том или ином участке. Грубость, администрирование, расточительство кадров, пренебрежительное отношение к жалобам трудящихся, безобразие, семейственность, подхалимство и угодничество—вот чем характеризуется стиль работы Болховского райкома партии и других руководящих организаций района. На районном партийном собрании отдельные коммунисты много говорили об этом. Говорили о негодном стиле руководства и на собраниях первичных парторганизаций. Но материалы собраний складывались под сукно в райкоме, никаких выводов из них не сделано.

А между тем были вскрыты вопиющие факты. Так, в вязовской сельской первичной парторганизации коммунист тов. Коленков заявил:

— При обмене партдокументов первый секретарь райкома тов. Травкин спросил меня, как обстоит дело с севом. Я ему стал объяснить, но тов. Травкин, не зная сущности дела и не стараясь в нее вникнуть, крикнул: «Не давать Козленкову нового партбилета!»

Наводил «страх» на сельских коммунистов и второй секретарь райкома тов. Федченко.

Председатель райисполкома тов. Золотарев в разговоре с председателями сельсоветов и колхозов постоянно называл их «бездельниками», «дураками», «оппортунистами» и т. д. Золотарев зажимал малейшие попытки районной газеты критиковать его грубость и административный пыл. Ему нравилось, когда страницы газеты почти целиком заполнялись перепечаткой постановлений и безобидных статей. Но стоило только газете один раз покритиковать председателя райисполкома Золотарева, как он набросился на ответ. редактора тов. Жарикову:

— Какое вы имеете право меня критиковать? Газета—орган райисполкома, а я его председатель.

Зав. райзо Устинов послал в колхозы за 1936 год 8 тысяч бумажек. Бумажное руководство подменило живую, действенную связь с колхозами. Устинов практиковал очковтирательство, оперировал в своих докладах тем, чего в районе не было. Допустив расхлябанные трудодни в колхозах, Устинов в своих выступлениях всюду воспевал достижения в работе районных организаций.

Колхозную демократию грубо попирали, часто беспричинно сменяли председателей колхозов, ставя на их место непроверенных людей. Например, в колхозе «Свобода», Визовского сельсовета, сменилось 6 председателей, и, естественно, колхоз от этого не укреплялся, а хирел.

С кадрами в районе вообще не перемонились, не воспитывали их. Партийные организации Бариловского сельсовета (парторг тов. Колоколов) не оказывали помощи одеяноноше т. Гавриной. Болховская МТС (директор тов. Боровских) задолжала трактористам 700 центнеров хлеба и 46 тысяч рублей деньгами. МТС имени Тельмана (директор Т. Дюков) задолжала трактористам 200 центнеров хлеба и 30 тысяч рублей деньгами. Многие трактористы ушли на другую работу.

Текучесть кадров огромная. Со алтынского конезавода за последнее время ушли 11 трактористов, 6 конюхов-стахановцев и 8 шофера. Директор конезавода Дмитриев и замдиректора по политчасти Андреев изгоняли стахановское движение, стремясь «поднять» производительность труда угощением рабочих водкой. Обсуждение решений Чрезвычайного VIII Всесоюзного С'езда Советов было организовано на квартире директора и кончилось пьянкой.

В колхозах—«Гигант», Новосиницкого сельсовета, «Борец», Хуторского сельсовета, за счет трудодней колхозников строились школы. В колхозе «Заря Востока», Хомутовского сельсовета (председатель член партии Харламов), «Красный боец», Городковского сельсовета (председатель—кандидат в члены партии Буряничев) выдавали колхозникам деньги и продукты без учета их трудодней.

В сельсоветах нарушалась революционная законность. Член президиума Бариловского сельсовета Косолапов за 42 рубля налоговой недоимки выломал в хатах единоличников Половинкова и Харитонова пол, отобрал обувь и присвоил ее себе. Прокурор Муромцев замешкался дедью перегибах, не реагировал на сельсоветские заметки и жалобы трудящихся, творил произвол.

Зажим самокритики способствовал насаждению семейственности. В Болхове не привыкли выносить сор из избы и безнаказанно оставляют антипартийные поступки, а частенько и явно уголовные преступления отдельных работников. Директор пенькозавода Лыженков допустил расхищение 300 тонн тресты, был инициатором самоснабжения, запирал и выжимал с заводов членов партии, принимал на работу лжеспециалистов, проходимцев. Об этом руководящие работники знали, но молчали.

Некоторые работники на глазах райкома партии творят возмутительные безобразия. Зав. райпуторгом Орлов, зав. городским коммунальным отделом Тараканов, председатель артели «Коллективный трудовик» Толстопятов приобрели себе в собственность дома из городского жилфонда, сделали кучные на своих жен. Секретарь райкома тов. Травкин приказал выселить из большого, благоустроенного дома детскую площадку и перевести ее в худшее помещение. Оказывается, это понадобилось для того, чтобы предоставить квартиру самому тов. Травкину.

Прокурор Муромцев, прославившийся на весь Болхов своим хулиганством и добошами захватил в собственное пользование бывший куркинский сад и в течение года вел широкую торговлю яблоками, сдал еще сушкомбинату фруктов на 12 тысяч рублей. У «блюстителя» законов, от которого никак не могут избавиться трудящиеся Болховского района, существовал особый счет взаимных расчетов с сушкомбинатом. В бухгалтерии сушкомбината, превращенного в базу по снабжению районных работников, немало таких документов: «Квитанция № 720. Отпустить тов. Муромцеву в счет взаиморасчетов пшик мармеладу. Бухгалтер Муравьев». Или: «Отпустить в счет взаиморасчетов тов. Муромцеву 2 бочки вареньев и два ящика пастилы... Отпустить (ему же) одну бочку вина».

Комментарии к этому, как говорится, излишни.

Остается лишь сказать, что районной партийной организацией в течение 3 лет руководили и продолжают руководить люди, не избранные ею. На 20 членов райкома партии, избранных на 8-й райпартконференции (в марте 1934 года), осталось только 7. В числе кооптированных—секретари райкома Травкин и Федченко, председатель райисполкома Золотарев, секретарь райкома ВЛКСМ Стебаков, предрайплана Заяиц, зав. райзо Устинов, директор МТС Боровских, пред. горсовета Васин, зав. культпропом райкома Федошин и другие. Многие из них, кадрыем, тт. Травкин и Золотарев, работают в Болхове с 1934 года.

Состояние болховской районной парторганизации — неблагополучно. Требуется немедленное оздоровление руководства районом. Необходимо до конца вскрыть разложение, серьезнейшие недостатки в парторганизации, до конца разоблачить контрреволюционные троцкистские охвостья в Болхове.

В. ДОБРОХОТОВ.
М. ЗВЯГИНЦЕВ.

Маленький фельетон

9 x 4 = 32

Д. Тихменев

Марии Ивановну нисколько не тревожил предстоящий открытый урок. Успеваемость учащихся ее класса примерная, а сама она учительница опытная.

Спокойно она вошла в класс, сама рассадила учащихся, представителей организаций и родителей. Проверив по алфавитному списку явку и об'яснив им очередной пройденный материал, учительница приступила к проверке заданного накануне урока.

— Ну-ка, Вася, начни таблицу умножения.

— Дважды два четыре, дважды три шесть...

— А на три,—перебила его Мария Ивановна. Мальчик и тут не опозорился.

— Теперь ты, Маруся, продолжай из четыре.

Все шло ровно, как и предполагалось. Но под конец произошло нечто совсем неожиданное.

— Ну, ребятки,—внутренне ликуя, произнесла учительница,—теперь мы добрались с вами до последнего столбика.

— Иванов Коля, скажи, сколько получится, если умножить 9 на 2, на 3 и дальше.

— Девятью три равно 27. Девятью четыре тридцать два.

— Как? — прервала учительница.

— Тридцать два,—твердо повторил ученик.

Методист бросил из-за угла на Марию Ивановну вопросительный взгляд: одна из молодых практиканток слегка улыбнулась и отвернулась к окну. Мария Ивановна едва заметно побледнела. В ее памяти мелькнул первый открытый урок, который она давала около двух десятков лет тому назад. Но с тех пор всегда все шло гладко. А теперь... Какой позор!

— Да откуда же ты, Коля, взял, что девятью четыре 32? Ты же весь отличник и вдруг не выучил урока! Или голова у тебя болит? Садись. Ну, Шура, выручай,—силясь улыбнуться, произнесла учительница.

Веселая Шура быстро встала и также твердо отвечала: девятью четыре—тридцать два.

— И ты тоже?—Уже заметно волнуясь, перебила девочку учительница.—Да что с вами сегодня ребята?

Родители, сидевшие в сторонке, закрывая рты ладонями, стали шептаться. Вдруг другая девочка в синем платьице и аккуратно разглаженном пионерском галстучке подняла руку.

— Ну, скажи, ты Ира.

— Девятью четыре—тридцать два.

Учительница готова была провалиться сквозь землю. Но Ира продолжала:

— Мария Ивановна, мы учили урок вместе. Учили по таблице напечатанной на обложке тетради. Вот она.

И девочка протянула тетрадь. Учительница отыскала нужный столбик, пожала плечами. На обложке черным по синему было напечатано 9 x 4 равно 32, а в самом низу значилось: «упол. Облгиз Г—14291. Орел, тип. «Труд» Зак № 1» и т. д.

— Так вот оно что! Я знала, что мои учащиеся всегда хорошо готовят уроки. Их обуль тетрадь.

Присутствовавшие посмотрели на учительницу так, как смотрят на только что оправданных по суду.

* * *

Первый вопрос, который у нас возникает: сколько же детей было изведено в заблуждение этой недопустимой опечаткой, допущенной орловской типографией «Труд»? И второй: какое наказание понесли люди допустившие такую грубую ошибку?

«Кавказский пленник». Инсценировка пушкинской поэмы учащимися 4-й школы г. Курска.

Фото ШЕХОВЦОВА.

Премирование мастеров высокого урожая подсолнечника

Народный комиссар земледелия СССР тов. Чернов премировал 28 стахановцев-колхозников, участников Всесоюзного совещания по повышению урожайности подсолнечника.

По Курской области премированы: звеньевая колхоза «Память Ленина», Корочанского района, **Анулина Стефановна Ушакова**. Ее звено в прошлом году дало урожай подсолнечника 20 центнеров с гектара. Тов. Ушакова премирована 300 руб. и агротехнической библиотекой. На премирование колхозниц ее звена ассигновано 400 рублей.

Бригадир колхоза «Подарок Октября», Скородненского района, **Прокофий Яковлевич Мазуров** премирован деньгами в сумме 500 рублей и агротехнической библиотекой. Бригада его, получившая урожай подсолнечника 19,5 центнера с гектара, премирована 1000 руб.

На совещании в Наркомземе тов. Мазуров дал обязательство получить в этом году урожай подсолнечника—25 центнеров с гектара.

Тов. Ушакова от имени своего звена обещала ударному звену урожай на своем участке до 30 центнеров подсолнечника с гектара. (ОблТАСС).

Извещение

Курский городской совет созывает 11 февраля с. г., в 6 часов вечера, в зале горсовета собрание родителей, дети которых исключены из школ в 1936—37 г., для выяснения правильности исключения детей из школ.

Просьба прибыть без опоздания.

ГОРСОВЕТ.

Отв. редактор А. ВЛАСОВ.

ГОТОВИМСЯ КО ДНЮ КРАСНОЙ АРМИИ

В частях Н-ской дивизии развернулась деятельная подготовка к 19-й годовщине Рабоче-Крестьянской Красной Армии. Клубы и библиотеки частей изучают литературу по истории Красной Армии. В ленинских уголках частей курского гарнизона оформляются плакаты, готовятся альбомы, рассказывающие о росте РККА и ее техническом оснащении.

До 23 февраля во всех частях дивизии состоится лекция, беседы, чтение художественной литературы по истории гражданской войны и строительства Красной Армии.

В части полковника Золотухина клуб готовит пьесу «Платон Кречет».

Курский Дом Красной Армии готовит выставку на тему «В боях за социалистическую родину», портреты стахановцев страны и стахановцев боевой и политической подготовки.

Перед днем Красной Армии будет проведена заочное стрелковое соревнование гарнизонного кружка при Доме Красной Армии со стрелковыми кружками горьковского, тульского и нижнего гарнизонов.

До 23 февраля состоится гарнизонная спартакиада красноармейской художественной самодеятельности.

ЗАРЕМБО.

ТРУДУСТРОЙСТВО ГЛУХОНЕМЫХ

За истекший год в курских мастерских Всероссийского общества глухонемых получили образование и квалификацию около 220 человек.

Работая на предприятиях Курска портными, слесарями, сапожниками и так далее, глухонемые выполняют и перевыполняют нормы выработки, среди них много стахановцев.

Работающая в курской швейной фабрике бригада глухонемых (бригадир тов. Хлебникова) недавно получила от директора фабрики благодарность за досрочное выполнение годового плана.

Глухонемой Плахов, несколько лет тому назад пришедший из деревни почти неграмотным, сейчас окончил общеобразовательную школу. У него выявлены большие способности к рисованию.

САНАТОРИЙ ДЛЯ БЕРЕМЕННЫХ

Огромное значение для правильных родов имеет так называемый предродовый режим. Городской отдел здравоохранения в ближайшее время открывает в Курске специальный дом-санаторий для беременных. По путевкам консультаций сюда будут направляться беременные на 56 дней. Здесь под наблюдением специалистов женщины будут заниматься лечебной физкультурой и в случае каких либо отклонений от нормы—проходить соответствующий курс лечения. В санатории женщины прослушают цикл лекций по уходу за новорожденными. Отдыхающие будут получать питание по указанию врача-акушера.

На организацию санатория для беременных облздравотдел отпустил 320 тысяч рублей.

Суд

Грабители

Полтавский и Бронников, окончившие вместе белгородский сельскохозяйственный техникум и связанные тесной дружбой, не захотели честно работать по полученной ими специальности — пчеловодами, а решили заняться грабежами.

4 сентября грабители совершили вооруженное нападение на магазин в городе Бутурлиновке, забрав из кассы 822 рубля. Через шесть дней они таким же образом ограбили промтоварный магазин № 2 артели «Красный якорь» в Ливнах, взяв из кассы 770 рублей.

14 октября ими же был ограблен магазин Центроспирта в селе Каменке, Верховенского района. Здесь грабители забрали 637 рублей. После каждого ограбления Полтавский и Бронников укрывались от преследования в доме своего общего товарища Тихомирова и вместе с ним делили добычу. Затем они решили перебраться для ряда ограблений в Старый Оскол и уговорились с проживавшим там другом Раевским о предоставлении им квартиры.

Но совершить новые преступления грабителям не удалось: помешал арест. Все они предстали перед курским областным судом, который приговорил главных обвиняемых — Полтавского и Бронникова к 10 годам лишения свободы с последующим поражением в правах на 5 лет, Тихомирова—к 5 годам лишения свободы с поражением в правах на 3 года и Раевского—к 2 годам лишения свободы.

К. АЛЕКСЕЕВ.

Коротко

(От корреспондентов «Курской правды» и облТАСС).

Колхозница Ульяна Григорьевна Чернышова из колхоза «Крестьянин», Миколаевского района, недавно родила трех девочек-близнецов. Дети здоровы.

При областной библиотеке начали работать краткосрочные курсы по подготовке работников для сельских библиотек. На курсах учатся 38 человек.

Чернянский комбинат местной промышленности из отходов своего производства начал вырабатывать хозяйственную веревку.

К приезду хора им. Пятницкого

11 и 12 февраля в курском Доме Красной Армии состоятся два выступления широко известного народного хора им. Пятницкого.

М. Е. Пятницкий, работая раньше делопроизводителем, увлекался собиранием русского фольклора. Для записи народных песен он каждый год в свободное время обходил деревни, славившиеся сказочниками, плясунами, песенниками и затейниками. Пятницкий собрал богатейший материал и приступил к организации хора, в который вошли крестьяне, служившие в Москве дворниками, няньками, чернорабочими.

Первое выступление этого крестьянского хора состоялось в Москве 17 февраля 1911 года. Преодолевая огромные трудности, хор продолжал энергично работать. В 1916 году хор им. Пятницкого слушал в Кремле В. И. Ленин, высоко оценивший его и оказавший ему огромную поддержку. Квартира М. Е. Пятницкого была превращена в музей народной песни.

М. Е. Пятницкого Наркомпрос назначил хранителем этого музея и присвоил ему звание заслуженного артиста Республики.

С этого времени хор начинает приобретать в стране огромную популярность. Место умершего в 1927 году М. Е. Пятницкого занимает его племянник и ближайший сотрудник, П. М. Казьмин, а в 1931 году в хор для музыкального руководства приглашается композитор В. Г. Захаров.

16 января этого года в Москве, в Колонном зале Дома Союзов, было торжественно отпраздновано 25-летие хора.

На концертах в курском Доме Красной Армии хор исполнит лучшие вещи своего репертуара.

Хоккей

Закончились розыгрыши городского первенства по хоккею, и в спортивной жизни Курска наступило затишье. А между тем теперь—самое время для проведения матчей с иногородними хоккейными командами. От ряда сильных команд имеются предложения о встречах с курскими игроками (в частности, хочет приехать воронежское «Динамо»), но дело ограничивается переписки. Городской комитет физкультуры и спорта считает, что приглашать иногородние команды должны спортивные общества, а те ждут, пока это сделает комитет.

Пока же хоккеисты томятся в бездействии. И только состоявшийся 6 февраля на стадионе «Динамо» хоккейный матч между динамовцами Курска и Орла дал некоторый выход энергии наших спортсменов.

Команда орловского «Динамо» не принадлежит к числу «противников», с которыми нашим хоккеистам интересно и поучительно померяться силами. Она недостаточно сыграна, техника ее весьма низка. Наши спартаковцы уже успели ее в этом году обыграть с весьма внушительным счетом—6:0.

Динамовцы также одержали над ней победу без особого труда, хотя и с меньшим, нежели спартаковцы, счетом (6:2). Первый тайм гости играли совсем нерешительно, почти не создав угроз курским воротам, и он закончился счетом 2:0 в пользу Курска. Во втором тайме курские забили еще 4 гола, орловцы—2.

Ал. К.

Поселок цветущей молодости

Кировский поселок (бывшая Ямская слобода города Курска) густо населен железнодорожниками. Цифры говорят о том, что это поселок цветущей молодости. Судите сами. Здесь переписано 20394 человека, из них до 18 лет—7508 человек, т. е. больше трети всего количества. Если же из общей цифры взять группу людей от 18 до 25 лет и причислить их к 7508 человекам, то получится, что в поселке живет 65 процентов молодежи. Ярким подтверждением этого является такой факт: из 7 тысяч рабочих, работающих на Курском железнодорожном узле, 4050 человек—молодежь.

Вот почему на улицах, на предприятиях, в учреждениях, в магазинах—всюду видишь кипучую, инициативную, напорную молодость. Она, как весенний разлив, врывается во все уголки поселка и, словно чудесный источник, наполняет бодростью живые сердца.

Зайдите на любую улицу этого поселка и вы увидите резкие контрасты по сравнению с недавним прошлым. Еще в 1926 году здесь была непролазная грязь, темнота, пьянки, хулиганство, поножовщина, кулачные бои, безработные.

Прошло только 10 лет, и поселок стал неузнаваем, большие изменения в нем произошли.

В каждой семье есть люди, имеющие высшее или среднее образование. Большинство детей школьного возраста—пионеры. Много комсомольцев. Люди растут, становятся полезными деятелями своей цветущей родины. Вот Мария Шолопова. Она осталась сиротой. Раньше в таком положении редко кто выбивался в люди. А теперь Мария окончила педтехникум и работает учительницей в кировской школе. Вот семья Захаровых. Лишившись отца, дети не пошли. Один сын стал летчиком, другой—помощником машиниста. Живут хорошо. Таких примеров множество.

Раньше с этой окраины девушки шли работать, главным образом, на кирпичный завод. Другого производства не было. Теперь среди девушек Кировского поселка есть инженеры, плановики, кондукторы, вагоновожатые, токари, слесари, учительницы, бухгалтеры, руководящие работники и т. д.

Дома улиц стали другими. Многие из них электрифицированы, имеют радио. В каждом доме — библиотечки. Молодежь является «собственниками» велосипедов, музыкальных инструментов, коньков, лыж, санок, спортивных костюмов. Улицы поселка замощены, освещены электрическими фонарями. Раньше воду брали в реке Тускари. Теперь к услугам населения водопроводные колонки.

Вечером и ночью на улицах тишина, спокойствие. Даже вечеринки имеют теперь другой характер. На-днях в рабочей семье Половневых состоялась вечеринка. Собралось больше 20 девушек и парней, пришел самодеятельный оркестр. Молодежь веселилась, танцовала, пела песни из кинофильмов: «Дети капитана Гранта», «Веселые ребята» и другие. О выпивке и помину не было. Девушки были в шелковых, крепдешиновых платьях и модных туфлях. Они были надушены замечательным одеколоном и духами. А ведь раньше девушки «щеголяли» в перешитках из родительских платьев.

В квартирах стало чисто. Например, в семье железнодорожника Алферова—8 человек, однако, в квартире чисто, опрятно, уютно. Кругом цветы, портреты вождей, картины, белоснежные занавески, коврики.

Вот еще одна характерная деталь. Раньше в рабочей семье считалось позором, буржуазной замашкой есть на отдельной тарелке. Молодежь уничтожила этот обычай. Во всех семьях теперь каждому подается к столу вилка, нож, ложка, тарелка. Раньше в поселке часто соблюдали посты, мясо ели один раз—от получки до получки. Теперь в каждом доме едят сытно, у большинства ежедневно сладкие блюда. Молодежь покупает много конфет, шоколада, фруктов и других лакомств.

Радостные примеры второго рождения поселка видны на каждом шагу. Кроме этого, заботой партии и правительства в Кировском поселке оборудованы детские ясли на 50 мест, 3 детских сада на 300 детей, 1 летний детский сад, 6 школ (2 начальных, 2 неполных средних и 2 средних, в которых учатся 3820 учеников), школа ФЗУ, в которой учатся 400 человек, один родильный дом на 26 коек, детская техническая станция, комната матери и ребенка на вокзале, вечерний университет, вечерняя совпартшкола, 3 библиотеки (одна из них техническая), насчитывающие до 60000 книг (при школах имеются свои библиотеки), клуб со зрительным залом на 1000 человек, филиал областного драмтеатра, спортивная площадка и т. д. В Кировском поселке 576 комсомольцев, свыше 150 ворошиловских стрелков, 637 членов спортивного общества «Локомотив». Есть свои рекордсмены, поставившие областные рекорды: по бегу — Шепелева Е. М., по прыжкам — Сварич В. А. и другие. Футбольная команда Кировского поселка в 1936 году заняла по городу Курску и дороге имени Дзержинского первое место, получила переходящий приз.

Кировский поселок дал стране ряд знатных людей, среди которых молодой машинист 1 класса орденоносец Афанасий Бородавченко и Герой Советского Союза Владимир Бочаров.

Молодые жители Кировского поселка — страстные патриоты своей прекрасной родины. Они готовы в любую минуту стать в ряды железных батальонов, чтобы нанести сокрушающий удар всем тем, кто попытается омрачить их счастливую, радостную молодость.

... Вечером, когда яркие электрические огни заливают светом Кировский поселок, молодежь садится за книги. Юноши и девушки упорно овладевают знаниями, чтобы быть достойными хозяевами освобожденной земли.

А. ДАРЬИН.

В ЗРЕЛИЩНЫХ ПРЕДПРИЯТИЯХ

Курский областной драматический театр имени А. С. Пушкина
11 февраля
ЮБИЛЕЙНЫЙ ПУШКИНСКИЙ ВЕЧЕР
ЛИТМОНТАЖ
в 3 действ. Г. А. ЖАРКОВА
Постановка гл. режиссера арт. респ. Я. И. КАНИНА.
Начало в 8 ч. вечера.

1-й звуковой кинотеатр им. Щепкина
Дзержинского, 51. Тел. 2-67.
С 10 февраля и ежедневно
ДУБРОВСКИЙ
Новый экземпляр.
Ежедневные детские сеансы в 3—30, 5 ч.
НАСТОЯЩИЙ ТОВАРИЩ
Цена билетов для взрос. 1 р. 50 к., 1 р. 10 к., детские—40 коп.
Начало сеансов: 7, 8—45, 10—30.
Касса открыта с 12 час.

Комсомольский звуковой кинотеатр. Ул. Карла Маркса, 3. Тел. 5-25
С 7 февраля и ежедневно
ОГНИ БОЛЬШОГО ГОРОДА
с участием Чарли Чаплина
Начало сеансов: 4—15, 6—15, 8—15, 10—15.

Кинотеатр «ТЕМП»
Дзержинского, 34. Телефон 59.
11 и 12 февраля
Лавры мисс Элен Грей
Ежедневно детский сеанс в 5—30
ДВА БРОНЕВИКА
12 февраля детский утренник: 12, 1—30.
Начало сеансов: 7, 8—30, 10 ч.

КУРСКИЙ ДОМ КРАСНОЙ АРМИИ
11 февраля — 12 февраля
ХОР
имени заслуженного артиста Республики
ПЯТНИЦКОГО.
Два вечера народной русской песни и пляски.
Начало в 9 часов вечера. Билеты продаются: от 10 до 2 час. дня на почте и от 5 до 10 часов вечера—в кассе ДКА.

Утеряньоз удостоверение № 8/87 на право управления автомашиной, выданное г. Киевским дортрестом на имя Воронцова Е. К., считать недействительным. 108

Утерянное удостоверение, выданное управлением милиции 1 VI-1935 года, за № 195-634 курскому спиртотресту на право пользования ротатором считать недействительным. 108

Меняю квартиру
в г. Свердловске (Урал) самом центре, три комнаты, кухня, передняя, ванная, 47 метров жилплощади на равноценную квартиру в Курске.
Спрашивать от 11 до 4-х дня—редакция „Курской правды", комната 10.
2—2

КУПЛЯМ ДОМ.
Срочно ТРЕБУЮТСЯ квартиры и комнаты.
Условия по соглашению. С предложениями обращаться: Курск, ул. Ленина, 77, вход 1, „Курская правда".

Курскому спиртотресту
срочно требуется опытная машинистка.
2—1 110

КУРСКИЙ ОБЛПОТРЕБСОЮЗ
в феврале и марте месяце с. г.
ПРОВОДИТ КУРСЫ.
1. По повышению квалификации председателей сельпо. Длительность курсов 1 месяц. Начало занятий на курсах 7 марта.
2. По повышению квалификации директоров сельмагов и по подготовке на эту должность кандидатов, выдвигаемых сельпо из числа работников, имеющих опыт в торговой работе. Длительность курсов 1 месяц. Начало занятий на курсах 15 февраля.
3. По подготовке заведующих лавками сельпо, продавцов райуниверсмага, продмагов и сельмагов из числа женщин из потребительского актива. Длительность курсов 3 месяца. Начало занятий на курсах 15 февраля.
4. По подготовке счетоводов сельпо. Длительность курсов 4 месяца. Начало занятий на курсах 20 февраля.
5. По повышению квалификации заведующих губпищами и горпищами лавками и продавцов сельпо. Длительность курсов 1 месяц. Начало занятий на курсах 15 февраля.
Курсы будут проводиться в Курске и Ливнах.
Все курсанты обеспечиваются квартирой и питанием. Прием на курсы кроме детей по командировкам райпотребсоюзов и сельпо, минуя райпотребсоюзы, куда и следует обращаться за всеми справками и направлением на курсы.
Президиум облпотребсоюза.
3—2 109

№№ ТЕЛЕФОНОВ РЕДАКЦИИ «КУРСКАЯ ПРАВДА»: зам. отв. редактора—65, секретариат—3-39, зав. отдел. рабселькоров и писем—1-61, отдел рабселькоров и писем—2-15, отдел областной и городской информации — 5-64, культурный отдел—5-64 (два звонка), пром.-транспортный отдел — 11-54, сов.-торговый отдел—11-54 (два звонка), отдел международной информации и отдел обзоров печати — 2-91, партийный отдел — 5-09, сельхозотдел — 4-25, книгоиздательство — 8-82, заведующий издательством — 3-63, выпускающий—6-04, бухгалтерия—8-37. Адрес редакции: улица Ленина, 77.

Уполн. облгиз Ф. 13000. Курск, гектографии им. К. Маркса, Золотая, 15, тел. № 2-09. Тираж 70.000

Пролетарии всех стран, соединяйтесь!

КУРСКАЯ ПРАВДА

Орган Курского Обкома ВКП(б), Облисполкома, Облпрофсовета и Горкома ВКП(б)

Пятница, 12 февраля 1937 г. № 25 (4161) Год изд. 20-й

За крепкого коня

Еще год—два назад нередко можно было слышать от работников коневодства и руководителей колхозов, что стопроцентная выжеребка кобыл и полное сохранение приплода невозможны. В качестве примеров приводилась доколхозная деревня и работа конзаводов старого времени. Но лучшие мастера коневодства своей работой доказали необоснованность подобных утверждений.

Июньский Пленум (1934 года) Центрального Комитета ВКП(б) указал: «Основным мероприятием по увеличению конского поголовья считать безусловное выполнение колхозами, колхозами, единоличниками и всеми хозяйственными организациями, имеющими лошадей, плана выращивания конского молодняка».

Передовые работники коневодства горячо взялись за осуществление этого указания партии. Колхозные конюхи доказали, что при правильном содержании матов и овладении техникой ухода за молодняком можно добиться получения и выращивания жеребенка от каждой матки. Коллективная работа в артели дает для этого все возможности. В Красноармейском районе, например, конюхи Иван Васильевич Поддубный (колхоз имени Демьяна Бедного) и Иван Васильевич Доценко (колхоз «Вперед») получили в 1936 году жеребят от всех кобылиц. Приплод весь сохранен. В передовых колхозах «Березовка», Свердловского района, в имени 12 годовщины Октября, Рамитянского района, которыми руководят орденоносцы тт. П. А. Власов и Б. А. Верховцов, уже два года нет падежа конского молодняка. Стопроцентной выжеребки кобылиц и сохранения всех жеребят в истекшем году добились многие конюхи.

Стахановская работа передовых людей коневодства обеспечила первый успех нашей области. По государственному плану на 1 января этого года в области должно быть 78600 жеребят. Есть 85 тысяч. Колхозы Большетроицкого, Покровского, Рамитянского, Красноармейского и ряда других районов значительно перевыполнили план выращивания жеребят.

Но не все районы закончили 1936 год с удовлетворительными показателями в коневодстве. Шебекинский, Урицкий, Борисовский, Корочанский, Кромской и Льговский районы выполнили план организации конеферм и комплектования их лишь на одну треть. Государственный план выращивания жеребят не выполнен 16 районами (Скородинским, Дмитриевским, Верхнелобажским, Суджанским, Хомутовским, Михайловским и другими).

Причина такого положения в том, что коневодческое управление облзу и районные земельные отделы плохо распространяют опыт передовых конюхов-сотенников. Во многих районах нет заботы о конюхах, о повышении их знаний, о закреплении их на хозяйстве. Приведем только два примера. В колхозах Касторенского района за прошлый год сменено 180 конюхов. В ряде колхозов этого и Советского района нет постоянных конюхов. На конюшнях колхозники работают поочередно. Это привело к обезличке ухода за лошадьми. Неудивительно поэтому, что здесь конское поголовье доведено до плохого состояния.

В 1936 году наша область не выполнила плана конской случной кампании. Покрыто только 90,9 процента кобылиц, причем по количеству оставшихся матов план выполнен лишь на 81,1 процента. Это ставит под серьезную угрозу план выращивания жеребят в этом году. Особенно велика эта угроза в Дросковском, Кольцовском, Тимском, Поныровском Мценском и Щигровском районах, где хуже проведена случка.

В племенной работе сделано далеко не все, что нужно и можно было сделать. В истекшем году исключительно по вине коневодческого управления облзу и районных земотделов не реализован план покрытия кобылиц производителями, занесенными в племенные книги. В случную кампанию не все племенные производители использованы с полной нагрузкой. Нередки случаи варварского отношения к лошадям. Недавно председатель Рыжевецкого сельсовета, Советского района, Бабаев и председатель колхоза имени Молотова Клешнев загнали колхозного чистокровного производителя. Решительно «наездники» к ответственности не привлечены.

С ростом колхозного коневодства, при значительном улучшении племенного состава лошадей в колхозах, с ростом требований страны к коневодству возрастает также значение конзаводов. Своей работой они должны давать пример колхозам. Но работа заводов не отвечает возросшим задачам коневодства. Выращивание жеребят на многих колхозных фермах поставлено лучше, чем на конзаводах.

Не играет ведущей роли в племенном деле и курская государственная заводская конюшня.

Случаи выкидышей у кобылиц и в эту зиму принимают угрожающие размеры. Особенно неблагополучно в этом отношении в Прохоровском, Кромском, Ленинском, Новооскольском, Стрелецком, Льговском, Хомутовском и в некоторых других районах. Неумелое кормление, перегрузка матов работой, отсутствие настоящей заботы о воспроизводстве конского поголовья—вот причины выкидышей. Но коневодческое управление облзу (начальник тов. Бухде), успокоившись на цифрах выращивания молодняка в прошлом году, не принимает достаточно энергичных мер, чтобы прекратить выкидыши.

Нет надобности доказывать недопустимость такого положения, когда из-за нерадивости руководителей колхозов или конюхов наносится ущерб колхозному коневодству. Надо решительно улучшить уход за жеребыми матками. Нужно помнить, что июньский Пленум (1934 года) ЦК партии воспретил под ответственность председателей колхозов и директоров совхозов использование на тяжелых работах жеребых кобыл после шести месяцев жеребости, за два месяца до выжеребки и 15 дней после выжеребки — на всякой работе. Нарушителей этого указания надо строго наказывать.

Крупным недостатком также является сокращение за последние два года состава рабочих лошадей на 9,7 процента. Сократилось количество матов. Нельзя всерьез говорить о развитии коневодства, допуская такой большой урон лошадей. Пустой болтовней звучат разговоры о воспроизводстве конского поголовья там, где нет действенной борьбы за улучшение содержания лошадей, за благополучную выжеребку кобылиц, за сохранение всех жеребят.

Передовые конюхи уже сейчас активно начали подготовку лошадей к весенним полевым работам. Их примеру обязаны последовать все колхозы. Надо к весеннему севу подготовить крепкого, работоспособного коня. Однако, на местах (Касторное, Советский и другие районы) нет в этой части активной работы. Не выполняются указание Обкома партии и Облисполкома (постановление от 26 января) о прикреплении на весь 1937 год к каждой паре лошадей колхозника, отвечающего наравне с конюхом за состояние лошадей.

Областное земельное управление и райисполкомы обязаны коренным образом улучшить всю работу в коневодстве. Надо решительными мерами ликвидировать те большие недостатки на этом важнейшем участке народного хозяйства, которые мешают движению вперед.

Сотни колхозных конюхов научились хорошо ухаживать за лошадью, умело выращивать молодняк. Есть немало интузиастов-зоотехников, постоянно помогающих колхозам. Сталинская забота о кадрах, выращивание новых мастеров коневодства—вот что является главным в дальнейшей борьбе за рост поголовья и улучшение качества колхозного коня.

Социалистическому сельскому хозяйству и для оборонных целей нужна резвая, выносливая и крепкая лошадь. Дать колхозам и стране такую лошадь—почетный долг всех работников коневодства.

О частых смещениях председателей колхозов

Постановление Курского обкома ВКП(б) и Облисполкома от 9-II 1937 г.

На 15-м пленуме Обкома ВКП(б), при обсуждении решения ЦК ВКП(б) от 2 января было выяснено, что в большинстве районов области имеют место массовые случаи незаконных перемещений и снятий председателей колхозов по предложению РК, райсов и других советских и партийных организаций, зачастую против желания колхозников.

Обком ВКП(б) и Облисполком **постановляют:**

Впредь до установления твердого порядка в колхозах, обеспечивающего неуклонное проведение в жизнь Сталинского устава сельхозартели и создания устойчивости руководящих колхозных кадров (председателей колхозов, бригадиры)—запретить партийным и советским организациям (РК, райсп, сельсоветы) ставить вопрос о снятии председателей колхозов и рекомендовать общим собраниям колхозников новые кандидатуры, без предварительной санкции Обкома и Облисполкома.

Секретарь Курского обкома ВКП(б) Б. ШЕБОЛДАЕВ.

Председатель Облисполкома П. ЦАРЕВ.

Славная годовщина волочаевских побед

15-летие волочаевского боя

(Историческая справка)

Разгром Колчака Красной армией и нарастание революционного движения в тылу интервентов заставили интервентов в начале 1920 года вывести свои войска из Сибири. Не ушли только японцы, надеющиеся довести свой план захвата Сибири до конца. Неожиданных нападением в ночь с 4 на 5 апреля 1920 года на Народно-революционные войска началась вторая чисто японская оккупация Дальнего Востока.

Отвлеченная войной с белополяками, советская Россия не могла выступить одновременно и против японских интервентов. На предложение начать переговоры о мире Япония не отвечала.

Еще до окончательного ухода интервентов власть на Дальнем Востоке стала переходить в руки пролетариата и трудящихся. В начале 1920 года в Верхнеудинске образовалось правительство, издавшее 6 апреля декларацию об образовании Дальневосточной республики (ДВР).

В начале 1921 года с Китайской Восточной железной дороги (КВЖД) японцами были переброшены в Приморье остатки колчаковской армии (каппелевцы) и белые бандиты, бежавшие от ударов Красной армии в Манчжурию.

26 мая под руководством японского штаба во Владивостоке был произведен белогвардейский переворот. У власти стало контрреволюционное меньшевистское правительство, возглавляемое провокатором Меркуловым. За его плечами в Приморье начали полновластно хозяйничать японцы, организовавшие грабеж этого богатейшего края.

Стремясь превратить Дальний Восток в свою колонию, японская военщина организовала авантюрный «поход на Москву». Огнем и мечом прошли японские интервенты по занятой ими территории, сметая советскую власть, вырезая деревни, бесследно расстреливая и подвергая мучительной казни верных граждан.

В ноябре—декабре 1921 года белой армии, состоящей почти наполовину из офицеров и прекрасно вооруженной японцами, удалось одержать временную победу над немногочисленными частями Народно-революционной армии (НРА). 22 декабря 1921 года белые заняли Хабаровск.

Однако успехи белогвардейско-японского наступления кончились с занятием Хабаровска. Пополнившаяся партийными подкреплениями, обогащенная победами Советской России, армия Дальневосточной республики перешла в контрнаступление.

28 декабря 1921 года в бою под станцией Ин Народно-революционная армия нанесла первое значительное поражение каппелевцам, которые, отступив к Волочаевке, укрепились на Волочаевской сопке, имевшей крупное стратегическое значение. Пользуясь активной поддержкой японских интервентов, армия генерала Молчанова стремилась разгромить Народно-революционную армию в районе Волочаевки.

Волочаевка являлась ключом к разгрому белогвардейщины и японской интервенции. Для непосредственного руководства боевыми действиями на Восточный фронт 28 января 1922 года прибыл из Читы тов. В. К. Блюхер — военный министр Дальневосточной Республики и главком НРА.

С его приходом началась усиленная, тщательно продуманная подготовка к штурму Волочаевки. Политотдел Восточного фронта, под руководством тов. П. П. Постышева, провел огромную работу по политическому обеспечению наступления, повсюду бойцов НРА вокруг лозунгов: «Волочаевка должна быть нашей», «Вперед за освобождение Приморья», «Привал на Имане, отдых во Владивостоке».

Вооруженная до зубов японскими интервентами, армия генерала Молчанова занимала выгодные позиции, опоясанные в несколько рядов огнеметными гнездами, окопами и проволочными заграждениями. Условия для бойцов НРА были крайне тяжелыми. Отсутствие населенных пунктов в районе боевых действий заставляло бойцов ночевать под открытым небом при сильных морозах, доходивших до 40 градусов. Нехватало продовольствия.

Тяжелые условия не помешали, однако, Народно-революционной армии, поднимаемой большевиками, штурмом взять Волочаевку. 10 февраля 1922 года части НРА под командованием тов. Блюхера перешли в наступление и через день—12 февраля, проявляя беспримерное мужество и героизм, под огнем противника ворвались в Волочаевку. Разбитые контрреволюционеры под прикрытием японцев откатились на юг.

Волочаевский бой, вошедший в историю гражданской войны под названием «Дальневосточного Перекопа», решил исход борьбы за власть Советов, за социализм на Дальнем Востоке. Белая армия, потерпев Волочаевку, беспорядочно отступила к Хабаровску и дальше—к берегам Тихого океана, неудержимо преследуемая доблестными революционными войсками. 25 октября 1922 года Владивосток был занят войсками Дальневосточной республики, последние остатки белогвардейщины и японских интервентов были навсегда изгнаны с территории Дальнего Востока.

Героика волочаевских дней, воспетая в песнях дальневосточных партизан, ярким огнем горит, как последняя глава пятилетней истории гражданской войны. 14 ноября 1922 года, выполняя волю всех трудящихся, Народное Собрание Дальневосточной республики об'явило себя распущенным и вынесло решение о присоединении Дальнего Востока к РСФСР.

За 15 лет, прошедшие со времени освобождения от белогвардейцев и японских интервентов, советский Дальний Восток стал неузнаваем. Руками трудящихся, под личным руководством Ленина и Сталина, под руководством коммунистической партии, на эти годы достигнуты крупнейшие успехи в освоении колоссальных природных богатств суровых краев и укреплении обороны советских дальневосточных границ. Бойцы и командиры Особой Краснознаменной Дальневосточной Армии, руководимые маршалом Советского Союза тов. Блюхером, моряки Тихоокеанского флота, славные пограничники железной стеной защищают форпост СССР на Востоке от вражеских покушений.

(ТАСС).

На снимке: командующий Особой Краснознаменной Дальневосточной армией—маршал Советского Союза В. К. Блюхер

ГРАМОТА тов. В. К. БЛЮХЕРУ

7 июля 1922 года совет министров Дальневосточной республики выдал тов. Блюхеру В. К. следующую грамоту:

Председателю военного совета народно-революционной армии и флота, главнокомандующему всеми вооруженными силами и военному министру Дальневосточной республики гражданину Василию Константиновичу Блюхеру.

По [illegible] правительства совет [illegible] своим долгом отме[illegible] [illegible], энергию, опыт и на[illegible] [illegible] создания нашей во[illegible] государственной мощи за период вашего управления всеми вооруженными силами народно-революционной армии и флота в тяжелое время утверждения трудовой власти на русском Дальнем Востоке.

Работа, проведенная вами по организации и укреплению наших вооруженных сил на строго регулярных началах из разрозненных партизанских отрядов, дала [illegible]ность нам к настоящему моменту иметь на территории республики надежный оплот, достаточно сильный для того, чтобы обезопасить от нарушения врагов.

Ваши труды по военному строительству и ваши боевые заслуги будут ценным вкладом в историю нашей армии.

Вы были не только главнокомандующим, но и трибуном, товарищем, за которым массы шли не только по приказу, но и по призыву.

Когда трудовому правительству потребовались ваши знания в качестве дипломата, оно делегировало вас в Дайрен для переговоров с представителями Японии.

Когда же для поддержки своих милитаристических посягательств правительство Японии прибегало к вооруженному давлению на нашу территорию при помощи Меркулова, каппелевцев, вы, как солдат революции, вооруженною рукой в невероятно тяжелых условиях зимних операций, отразили натиск врагов, штурмом взяв второй Перекоп,—**укрепленный плацдарм Волочаевки.**

За вашу работу на пользу революции и трудового народа Дальневосточной республики, совет министров постановляет зачислить вас навсегда **почетным бойцом** народно-революционной армии с занесением в списки **первой роты шестого волочаевского ордена Красного знамени полка.**

(«Дальневосточный путь», № 179, 1922 год, 9-VII).

(ТАСС).

Из речи Владимира Ильича Ленина на IV сессии ВЦИК IX созыва

31 ОКТЯБРЯ 1922 ГОДА

Товарищи! Позвольте мне ограничиться лишь небольшими словами приветствия. Прежде всего необходимо, конечно, направить наше приветствие нашей Красной Армии, которая на-днях показала еще раз свою доблесть и, взяв Владивосток, очистила всю территорию последней из республик, связанных с советской республикой. Я уверен, что выражу общее мнение, когда скажу, что мы все здесь приветствуем этот новый подвиг Красной Армии и приветствуем также то, что к окончанию войны сделан шаг, кажется, достаточно решительный: сброшены в море последние силы белогвардейцев. Я думаю, наша Красная Армия надолго нас избавила от всякого возможного повторения натиска белогвардейцев на Россию или на какую бы то ни было из республик, прямо или косвенно, тесно или более менее отдаленно с нами связанных.

Воззвание военного совета восточного фронта

13 ФЕВРАЛЯ 1922 ГОДА

«Граждане, трудящиеся тыла, товарищи рабочие и крестьяне!

Народно-революционная армия проявляет героические подвиги. Невзирая на нужду и недостатки во многом, она безропотно и самоотверженно защищает интересы трудящихся и независимость рабоче-крестьянской отчизны. Белые банды отступают во всех сталкиваемых под дружным натиском народно-революционной армии.

11 и 12 февраля славной народно-революционной армией взяты деревни В. Спасское, Н. Спасское и станция Волочаевка. Самые важные укрепленные пункты белых взяты. Эти пункты решают участь белых на хабаровском фронте. Со взятием этих пунктов начинает ослабевать доставка продовольствия, оружия из Владивостока нашим врагам.

Вам ведь известно, кто снабжает белые банды. Обещанный интервентами всем мелким белым отложен на неопределенное время.

Армия белых разлагается, идет сильное пьянство, грабеж и продажа оружия.

Товарищи трудящиеся, еще одно дружное усилие сил и фронта и найденты—генералы будут уничтожены.

Боритесь с провокаторами и шпионами врагами в тылу!

Слава красным бойцам!

Вечная память погибшим за дело рабочих и крестьян!

Фронт призывает тыл к единению в борьбе за родину и революцию!

Помните, что нам нужна сила и мощь в борьбе с заклятыми врагами нашей родины—России!

Член военного совета ПОСТЫШЕВ.

(«Амурская правда», 16 февраля 1922 года. Благовещенск).

(ТАСС).

В Обкоме ВКП(б)

Обком ВКП(б) постановил созвать следующие областные слеты стахановцев — передовиков сельского хозяйства.

16 февраля созывается областной слет звеньевых передовиков свекличных колхозов, добившихся в 1936 году наивысших показателей урожайности сахарной свеклы.

На слет выдвигается 300 звеньевых, 30 бригадиров, 20 председателей колхозов, 10 трактористов, работающих на тракторах «У-2», 20 рулевых, работающих на свеклокомбайнах, 10 директоров МТС, 20 старших и участковых агрономов МТС.

25 февраля—слет передовиков по коневодству. Состав совещания—**250** человек.

1 марта—областное совещание трактористов, комбайнеров, бригадиров, механиков, давших наивысшие показатели работы тракторного парка и комбайнов. Состав совещания **300** человек.

7 марта—областной слет стахановцев—передовиков сельского хозяйства в количестве **500** человек.

Обком признал необходимым провести на всех областных слетах передовиков по сельскому хозяйству, а также на общеобластном стахановском слете премирование стахановцев за лучшие достижения в области урожайности и освоение машинной техники.

Ремонт закончен

Секретарю Обкома ВКП(б) тов. ШЕБОЛДАЕВУ.

Председателю Облисполкома тов. ЦАРЕВУ.

Редактору «Курской правды» тов. ВЛАСОВУ.

ОБОЯНЬ. **(По телефону).** Воодушевленный Сталинской Конституцией, на основе стахановских методов труда коллектив рабочих и специалистов Рыжнобугской МТС закончил 8 февраля ремонт тракторов и всего сельскохозяйственного инвентаря.

Директор МТС **ПСЮЙДАЕВ.**

Зам. директора по политчасти **КОЛЕСНИКОВ.**

Старший механик **СОСНОВСКИЙ.**

14 февраля—пленум Курского горкома ВКП(б)

14 февраля 1937 года, в 6 часов вечера, в большом зале горсовета состоится 7-й пленум Курского горкома ВКП(б).

Повестка дня:

О решении ЦК ВКП(б) от 2 января 1937 года и решении 15-го пленума Обкома ВКП(б).

Члены пленума горкома ВКП(б) проходят по своим удостоверениям. На пленум приглашаются секретари парткомов и парторги первичных парторганизаций, которые прошуска получают в райкомах ВКП(б) 13—14 февраля с. г. с 10 часов утра.

ГОРКОМ ВКП(б).

ПУШКИНСКИЕ ПРАЗДНЕСТВА В МОСКВЕ

Торжественное заседание в Большом театре Союза ССР

В государственном Академическом Большом театре СССР 10 февраля состоялось торжественное заседание, посвященное столетию со дня смерти величайшего русского поэта Пушкина.

Театр празднично украшен. На ярусах гирлянды цветов. На красных полотнищах начертаны строки замечательных творений поэта.

В переполненном зале делегаты московских фабрик, заводов, научных литературных учреждений. Присутствуют члены дипломатического корпуса. В центральной ложе министр иностранных дел Финляндии Холсти.

В 18 часов 30 минут встречаемые шумной овацией к столу президиума подходят члены Всесоюзного пушкинского комитета товарищи **Ворошилов, Жданов, Бубнов, Межлаук, Акулов, Киселев, Серафимович, Демьян Бедный, Тихонов, Орлов, Циковский, Луппол, Безыменский, Лахути, Тобидзе, Гладков,** а также **президент Академии наук СССР академик Косаров, Всеволод Иванов** и другие.

В правительственной ложе товарищи **СТАЛИН, МОЛОТОВ, КАГАНОВИЧ, ОРДЖОНИКИДЗЕ, АНДРЕЕВ, МИКОЯН, ЧУБАРЬ, ПЕТРОВСКИЙ, ЕЖОВ, ДИМИТРОВ, ХРУЩЕВ, КОСАРЕВ, БУЛГАНИН, ФИЛАТОВ, ШКИРЯТОВ.**

Вступительную речь произносит председатель Всесоюзного пушкинского комитета народный комиссар просвещения РСФСР тов. Бубнов.

— Сто лет назад,—говорит он, — наша страна, только вступившая на путь формирования национальной русской литературы, понесла утрату, значение и тяжесть которой можем оценить только мы—люди сталинской эпохи, строители социализма, рабочие, колхозники и трудовая интеллигенция.

Бубнов характеризует творческий и жизненный путь гениального поэта преобразователя русской литературы, русского художественного языка, великого гуманиста, затравленного николаевской Россией.

— Пушкин наш! — восклицает Бубнов. — Только в стране социалистической культуры окружено горячей любовью имя бессмертного гения, только в нашей стране творчество Пушкина стало всенародным достоянием. Пушкин принадлежит тем, кто под руководством Ленина, Сталина построил социалистическое общество, он принадлежит народам СССР, которые под великим знаменем Ленина—Сталина идут к коммунизму.

С докладом о жизни, творчестве Пушкина выступает директор института Мировой литературы имени Горького Луппол.

После заседания состоялся большой пушкинский концерт.

От'езд г-на Холсти

11 февраля в 0 ч. 30 м. поездом «Красная стрела» выехал из Москвы через Ленинград обратно в Финляндию министр иностранных дел Финляндии г-н Холсти с женой.

На ленинградском вокзале министра провожали: заместитель народного комиссара иностранных дел тов. **Крестинский,** заместитель председателя Моссовета тов. **Штернберг,** заместитель командующего войсками Московского военного округа комкор тов. **Горбачев,** заведующий первым Западным отделом НКИД тов. **Карский,** заведующий протокольным отделом НКИД тов. **Баранов,** комендант города Москвы комдив тов. **Лукин,** помощник заведующего первым Западным отделом НКИД тов. **Фаснер.**

16 ФЕВРАЛЯ—ОБЛАСТНОЕ СОВЕЩАНИЕ ПЯТИСОТНИЦ

С книгой Марии Демченко в руках

В 1935 году на областном совещании стахановцев свекловичных полей я познакомилась с тов. Дадыкиной. Там же мы заключили договор соревнования на получение 700 центнеров сахарной свеклы с гектара.

Еще с осени мое звено знало свой участок. Проследили за качеством жнива, внесли под салоту по 15 тонн навоза и полтора центнера суперфосфата на гектар.

Зиму упорно учились. Я была на месячных курсах, с звеном занимались агрономы.

У нас был четкий план работы. По плану было видно, на каком участке сколько и каких удобрений вложить, когда проводить подкормку, шаровку и т. д.

За лето, помимо простейших агротехнических мероприятий, было проведено 5 тракторных мотыжений, 5 подкормок, на изреженных местах подсадили 1500 корней.

Во время подготовки почвы, а также во время сева мешали дожди, стояла холодная погода. Мы заранее окидали заморозки. На плантацию завозили сырой солому и навоза, следили за температурой почвы. Наши предположения сбылись. В ночь с 16 на 17 мая термометр показал резкое похолодание. В час ночи было уже пять градусов холода. Зажгли кучи навоза, дым быстро покрыл плантацию. Свекла была спасена.

Потом появился долгоносик. Победить его помогли пионеры. Много уничтожили долгоносика также грачи.

Вслед за долгоносиком стала давать знать о себе засуха. Утром плачущая такая свекла, радостная, а вечером смотришь на нее и не узнаешь: листья свеклы повяли, опустились.

Тогда мы решили поливать свеклу. Поливали на ночь до того, что нога тонула в грязи. По утрам производили шаровку палитого участка, чтобы уберечь влагу. 27 тысяч ведер воды мы вылили на свой участок.

Бороться за высокий урожай свеклы во многом помогли районные организации и в частности секретарь райкома ВКП(б) тов. Олейников. Однако этой помощи было далеко недостаточно. Выручила книга Марии Демченко «Как получить на меньше 500 центнеров сахарной свеклы с гектара».

Мой участок был заросший сорняками, неудобренный. Осенью и весной мое звено внесло 60 тонн навоза и перегноя, внесло минеральные удобрения, тщательно проследило за качеством обработки и севом свеклы. По нашим подсчетам для высокого урожая было сделано достаточно.

Когда свекла стала всходить, у нас в колхозе взялись уточнять площади между бригадами. В результате этого «уточнения» половина моего участка отошла другой бригаде и под дорогу, а мне прирезали совершенно неудобренную землю.

И вот на участке, который за звеном закреплен был с осени, мы собрали 704 центнера свеклы, а с участка, полученного уже после сева, урожай составил 530 центнеров (по размеру каждый участок равен одному гектару). Ясно: если бы не было передвижки участков, в моем звене средний урожай свеклы составил бы не 615 центнеров, а около 700 центнеров с гектара.

Мое звено сейчас соревнуется с Христей Байдич (Винницкая область) на получение в этом году 1000 центнеров свеклы с гектара. Вызвали мы на соревнование тов. Дадыкину. Взятое обязательство выполним!

На участке, где будем сеять пшеничную свеклу, еще между жнивьем мы провели лущенку стерни, очень хорошо провели глубокую пахоту зяби, на участок в два гектара под пахоту внесли 25 тонн навоза, 4 центнера золы и куриного помета, 3 центнера сильвинита, 3 центнера суперфосфата и центнер аммиачной селитры. Продолжаем сбор местных удобрений. Уже собрано 12 центнеров золы, 5 центнеров птичьего помета; вывезли на каждый гектар по 8 тонн навоза и 80 ведер навозной жижи.

Опыт работы в прошлом году и огромное желание работать лучше дают нам возможность получить в 1937 году по 1000 центнеров свеклы с гектара.

Валентина ЧАЛОВА,
звеньевая колхоза «Новый свет», Глушковского района.

Рассчитываю получить тысячу

В прошлом году я получила в районе самый высокий урожай свеклы — 545 центнеров с гектара. Этого я добилась не случайно. Еще с осени начала подготавливать рекордный урожай. Проследила, чтобы во-время и отлично вспахали зябь, внесли под нее минеральные удобрения. Собрала и вывезла на участок 12 центнеров помета и т. д.

В горячие дни сева, а затем и ухода за свеклой, я с утра и до позднего вечера была на своем участке. Тщательно следила за всходами: 4 раза подрыхляла, несколько раз поливала, 6 раз производила рыхление. Свекла удалась на славу.

За мои труды правление колхоза премировало меня дойной коровой и помогло перестроить избу.

Имея некоторый опыт по выращиванию высокого урожая, я стараюсь передать его своим подругам по работе. На-дни к нам приезжали звеньевые из соседнего колхоза «Большевик», Большеникольского сельсовета. Мы поделились с ними опытом, и звеньевые решили наш опыт борьбы за высокий урожай обязательно применить у себя в колхозе.

Нам часто нужна помощь специалистов. Ведь каждая пятисотница встречается на работе с такими вопросами, которые, например, без агронома самой трудно разрешить. Надо прямо сказать, что районные организации не помогают нам в этом важном деле. Например, с самой осени прошлого года в нашем колхозе не побывал ни один агроном из райзо и машинно-тракторной станции.

Мое звено готовится к весне. Мы уже вывезли 150 возов навоза, заготовили 15 центнеров золы, собираем помет.

Недавно я прочла в «Крестьянской газете» лекцию Христины Прокофьевны Байдич — пятисотницы Винницкой области, которая собрала с гектара 1000 центнеров свеклы. Я применю у себя ее новые методы посева и обработки свеклы.

Если будет в почве мало влаги, доведу поливку своего участка до 10 раз, а потребуется, и больше поливу. Вода близко. Подкармливать свеклу буду не 4, а 12 раз, как это делала Христина Прокофьевна. Вместо 6 раз проведу рыхление 12 раз.

Твердо рассчитываю, что во втором стахановском году соберу с каждого гектара 1000 центнеров сахарной свеклы.

Анна Васильевна ИЛЬЕНКО,
звеньевая артели «Новая жизнь», Рыльского района.

А. Н. Дмитренко — пятисотница артели «Свободный труд», Глушковского района, получила урожай свеклы в прошлом году 570 центнеров с гектара.

Пятисотницам в Щиграх не помогают

ЩИГРЫ. (От нашего собкора). Колхозница артели «Путь Ленина» Сергеева Мария Николаевна в прошлом году взяла обязательство вырастить на гектаре 500 центнеров сахарной свеклы. В течение зимы она деятельно готовилась к севу: собрала 50 центнеров местных удобрений, заготовила 20 тонн навоза.

Как же правлению колхоза отнестись к такому ценному начинанию? Сергеевой отвели самый худший участок, посеяли свеклу в последнюю очередь, отказались организовать механическую подкормку, мотыжение и поливку.

Невзирая на все эти трудности, Сергеева упорно боролась за выполнение своего обязательства. Три раза подкормила, полила, промотыжила свою свеклу. Все это проделала вручную. Сергеева собрала 190 центнеров с гектара, а могла собрать, если бы помогало правление, значительно больше.

Печальная участь постигла и пятисотное звено Башковой из колхоза «Ответ интервентам». На словах ему много обещали, а на деле выделили самый нырейный, засоренный участок. Много труда употребили Башкова и ее подруги, чтобы уничтожить сорняки, уберечь влагу в почве, получить хорошие всходы.

И... вдруг во время прополки бригадир Чурилов распорядился пасти лошадей на свекловичной плантации звена. Свеклу погубили.

Можно привести еще десятки примеров из прошлогодней практики, когда звеньевые не получали должного содействия от своих руководителей.

Может быть, учтя этот горький опыт, в Щиграх сейчас помогают пятисотницам? Нет, этого не случилось.

Возьмем агроучебу.

По учету райзо двухнедельные курсы закончили 104 звеньевых и 205 звеньевых начали учебу на курсах. Это по учету, а в действительности не так.

На колхоза «Гигант», Черниевского сельсовета (где в прошлом году звеньевая Грибанова 13 дней обивала пороги бригадира Шаталова с неизменной просьбой начать сев свеклы), должны заниматься на курсах 23 звеньевых. Вот корреспондент совместно с бригадой райгазеты «Коммунар» проверил здесь состояние агротехучебы. Оказалось: вместо 23 звеньевых на курсах занималось только 4. Таково цена утверждениям райзо. Подобные случаи довольно распространены.

Перед нами протокол районного агросовещания от 19 ноября. На совещании по неизвестным причинам присутствовало только 4 участковых агронома. О чем же они говорили на совещании? О чем угодно, но не о подготовке кадров в учебе звеньевых.

Следующее, и оно же последнее, агрономическое совещание состоялось 11 января, но и на нем не было речи об организации агроучебы.

Большинство щигровских агрономов занимается сбором сводок, составлением различных планов, но только не прямым своим делом—агропропагандой. Почти повсеместно в колхозах не работают кружки по изучению агротехники.

Казалось бы, облзу давным-давно должно заинтересоваться положением с агроучебой. Лишь 18 января щигровский райзо получил из облзу план подготовки кадров. По этому плану значится, что по району надо пропустить через курсы 1414 звеньевых. А в районе всего звеньевых 950.

Л. ФИЛАТОВ.

Обзор печати

Стахановское движение— в центр внимания

В нашей области немало стахановцев колхозных полей, прекрасных мастеров социалистического земледелия. Несмотря на отсутствие дождей, эти люди в прошлом году показали примеры блестящей работы, умение бороться и побеждать стихию. Они с большевистской страстью отвоевывали урожай.

Тов. Яковлев, посетивший колхоз «Новая жизнь», Белгородского района, спросил одну девушку-сахаровичницу: «Может быть у тебя секрет какой есть, что ты получила такой урожай». Ответ был очень прост: «А я и сама не знаю, какой тут секрет, я просто работала». Их, этих скромных, не кичащихся, десятки, сотни в нашей области.

Маруся Дыбанова из Глушковского района собрала 517 центнеров свеклы с гектара. Из Красилівского района, Винницкой области, села Кузьмин, звеньевая-перенесовка Христя Байдич со своими подругами прислала письмо глушковской звеньевой Вале Чаловой. В нем она рассказывает, как по указаниям академика Якушкина производила подкормку свеклы, как добилась большевистского урожая. Валя Чалова писала в своем ответе: «С трибуны первого областного слета стахановцев я от имени звена дала обязательство взять хороший урожай. Много мы положили труда, чтобы выполнить свое обязательство». В этом письме Валя рассказала коротко, как она добилась успехов, несмотря на неблагоприятную погоду.

Агротехника в сочетании с большим трудом—вот что обеспечивает победы колхозным энтузиастам.

Примеры блестящей борьбы за большевистский урожай можно было умножить в несколько раз. Но и этих достаточно.

Славные ряды колхозных энтузиастов должны быть в нынешнем году удесятерены.

Кореневский район получил в среднем 70 центнеров свеклы с гектара, а Глушковский — 150. Почему такая кричащая разница? Потому, что глушковцы сумели лучше организовать стахановское движение, социалистическое соревнование между колхозами и колхозниками. Потому, что в центре внимания глушковских организаций были люди.

Если в Кореневском районе получен низкий урожай, это еще вовсе не значит, что там нет людей, по-боевому дышащихся за получение хорошего урожая и прекрасно готовящихся сейчас к весенней посевной. Звеньевые Голобородова, Щепова, Писарцева в 1936 году получили по 300 центнеров свеклы с гектара. Есть десятки других колхозниц, сумевших отвоевать урожай. Здесь Екатерина Васильевна Мартынова, Мария Васильевна Солошенко, Елизавета Павловна Ивлигина, Бондарев Андрей Евменович, Мацуева и другие. Но кореневская газета «Сталинский путь» не потрудилась рассказать об их опыте, борьбе за большевистский урожай.

В январе в Кореневском районе было созвано совещание звеньевых. Прима Парменовна Оксенчина из колхоза «Красный партизан», Ольговского сельсовета, прочитала доклад о том, как она в минувшем году получила хороший урожай (500 центнеров свеклы с гектара). Газета «Сталинский путь» не сумела популярно и глубоко рассказать об этом замечательном опыте.

Кореневский район соревнуется с Суджанским. Но этого соревнования «Сталинский путь» не отражает. Только изредка можно заметить тощие, сухие, малоправдивые сообщения о том, что такая-то звеньевая берет на себя такое-то обязательство. А как идет подготовка к весенней посевной 1937 года, как развертывается социалистическое соревнование между колхозами, бригадами, звеньями, какая массово-политическая работа ведется вокруг весенней посевной—этого в газете не увидишь. Сталинцы на страницах газеты—редкие гости. Они не организованы. С ними работы не ведется, а между тем стахановцы—опора каждой газеты.

Есть у кореневской газеты тенденция ошеломить читателя рекордами. Звеньевые колхоза «1 Мая» обещают дать свеклы по 1000 центнеров с гектара. В колхозе «Труженик» (Любимовка) одно звено берет обязательство получить 1200 центнеров. Звено по колхоза «13 Октябрь» (Любимовка) намеревается собрать 1300 центнеров. Трескотня «кто больше» только компрометирует соревнование на получение большевистского урожая.

В передовой «Сталинского пути» в номере от 9 января написано: «Социалистическое соревнование с еще большей силой должно развернуться в колхозах нашего района. Большевистской тревоги за получение высокого урожая нет».

Это в полной мере относится к самой газете «Сталинский путь». Никакой тревоги за будущий урожай у газеты не видно. Организацией социалистического соревнования, развертыванием стахановского движения газета занимается плохо.

Мы просмотрели несколько других газет, как они помогают организовывать стахановское движение. Картина та же, что и в «Сталинском пути». За январь в «Сосковском колхознике» (редактор Алексеев) нет ни одной заметки о стахановском движении. Не лучше в дмитриевской газете «Голос колхозника» (редактор Шуклин), в «Сталинском пути» Октябрьского района (редактор Лавринцев), в тербунской «Вперед к победе» (редактор Сидралов), в тросненской «За урожай» (отв. редактора Перевышкин).

В нынешнем году с особой силой должно быть развернуто стахановское движение в деревне. Дело чести каждой газеты—показать здесь свои организаторские способности.

Одержана победа

Включившись во всесоюзное соревнование машинно-тракторных станций, коллектив Красноружской МТС (директор тов. Атанов) дал обязательство к 20 февраля отремонтировать 79 тракторов.

Работая по-стахановски, красноружцы досрочно выполнили свое обязательство. 8 февраля ремонт тракторов закончен.

Успеху способствовали рационализаторские предложения стахановцев. На месте было организовано изготовление мелких запасных частей. Слесарь-стахановец тов. Гащенко оборудовал в мастерской станок для прижига моторов.

Трактористы-стахановцы тт. Калашников и Черкасов выполняли нормы на 250—300 процентов. Бригада тов. Нерлева во все время ремонта выполняла нормы до 200 процентов. Токарь тов. Морозов перекрывает нормы на 300 проц.

Досрочно закончен также ремонт прицепного инвентаря. Коллектив мастерской сэкономил на ремонте до 30 тысяч рублей.

(ОблТАСС).

Каким должен быть агроном

Социалистическое земледелие, вооруженное энергетикой и передовой машинной техникой, пред'явило к советскому агроному совершенно новые требования.

Стахановцы сельскохозяйственного производства—колхозники и рабочие совхозов—оставили уже далеко позади дореволюционные урожаи. Освоив социалистическую технику, работая с энтузиазмом, они получили на деле невиданные урожаи.

С каждым месяцем растут ряды этих знатных людей, их опыт перенимают массы. Совершенно ясно, что теперь колхозников уже не удовлетворяют прежние агрономические советы «на глаз», общие, трафаретные агрономические рецепты. Советский агроном должен быть настоящим инженером социалистических полей, организатором и руководителем научного социалистического земледелия, знающим и умело использующим современную технику. Мало освоить нужный технико-производственный процесс на поле и теоретически уметь довести его до конца с наибольшей экономической эффективностью. Нужно глубоко изучить богатый опыт пятисотниц, тонниц, стахановцев—мастеров урожая, упорно, глубоко внедрить в массы агрономическую науку, непрерывно обогащаемую практикой стахановцев. Надо, наконец, уметь организовать массы, повести их по пути рекордных урожаев. Таковы задачи советского агронома.

Как зрачу я больше, как инженер на фабрике или заводе, так и агроному-инженеру нужна, безусловно, лаборатория, анализы которой дают основания к ряду выводов и заключений. В своей работе агроном должен теснее сжиться с колхозными хатами-лабораториями, опереться на них. Громадейшую помощь агроному-инженеру должны оказать опытные учреждения, выводы исследовательских институтов.

Конечно, как инженер на заводе, так и агроном на поле должны в своей работе исходить из научно обоснованных и самой жизнью проверенных данных, отнюдь не допуская упрощенчества, кустарничества.

Особо нужно сказать об агрономических извращениях. И от нас, агрономов, требуется высокая классовая бдительность, чтобы отразить попытки классового врага извращениями агротехники повредить колхозному строю, нашей социалистической родине. Троцкистское предательство, вскрытое в облзу, является наглядным уроком и для некоторых из нас, курских агрономов, не проявивших бдительности. Помочь разоблачить врагов родины и до конца ликвидировать последствия вредительства в сельском хозяйстве нашей области—прямой долг и наш, агрономов.

Агроном-инженер—это центральная фигура социалистического земледелия, ведущая за собой массы по твердому пути рекордных урожаев. Как блестяще мы, многие агрономы Курской области, выглядим на этом фоне! «Свеклы собрано в среднем только 70 центнеров с гектара—ничтожное количество. Говорят, будто бы засуха во всем виновата. Конечно, у вас дождей было меньше, чем в прошлом году, однако их было больше, чем в Заволжье. А ведь дела на Востоке в колхозах лучше, чем у вас». (Из доклада тов. Я. А. Яковлева на 15-м пленуме Обкома ВКП(б).

С позорными результатами мы закончили 1936 год в борьбе не только за свеклу, но и за урожай конопли, зерновых и бобовых культур. И в этом—солидная доля вины агронома. В нашей среде еще есть агрономы, которые вместо настоящей, энергичной работы пишут красивые постановления, обманывая себя и других. Вот в Черемисинове недавно на совещании агрономов района по докладу старшего агронома райзо тов. Холод о стахановском движении вместо жесточайшей критики и самокритики, делового анализа работы записали в постановлении пышные слова: «Замечательные кадры стахановцев, окрыленные успехами 1936 года» и т. д. Что толку от такого постановления, от такой работы? А ведь в Черемисиновском районе не сумели организовать рационий сев, не заготовили шестеренок для зерновых сеялок, упустили сроки сева, потому что не позаботились о тракторных отрядах, некоторые агрономы даже не бывали в отрядах.

Узловые вопросы под'ема урожайности—в поле, на участке. Отсюда роль и значимость участкового агронома. Однако об участковом агрономе в области если и вспоминают, то очень редко. Областные организации написали отличное постановление об улучшении условий работы агронома, но на этом дело и кончилось. А сколько участковых агрономов продолжает ездить «на палочке верхом»: им не дают лошадей! Сколько участковых агрономов в течение двух—трех месяцев не получает зарплаты! Как мало участковых агрономов прошущено хотя бы через краткосрочные курсы в течение двух лет! С каких низким уровнем знаний участковые агрономы помогают стахановцам социалистических полей получать рекордные урожаи! Со всем этим дело обстоит исключительно скверно. Не отзывчивы оказались областные организации на законные претензии агрономов по этим вопросам и на последнем областном агрономическом совещании в конце 1935 года.

Проверка знаний бывших участковых агрономов сахзаводов дала исключительно отрицательные показатели. По сути дела многих из этих агрономов нельзя было пускать в колхозы, так как многие колхозники теперь больше имеют знаний по ряду вопросов, чем они. А ведь так обстоит дело не только с агрономами сахзаводов.

Необходимо резко изменить отношение к участковому агроному. Помимо улучшения его бытовых условий и улучшения средств передвижения, крайне необходимо пропустить всех участковых агрономов через курсы, хотя бы двухмесячные, подготовить, переподготовить и, по аналогии с учительским персоналом, провести их аттестацию.

Не блестяще дело обстоит и с руководящим агрономическим персоналом.

Инженерут на фабрике подчинены все средства производства, как техническому руководителю предприятия. Старший агроном МТС—это тоже технический руководитель, фактически—помощник директора МТС по агротехнической работе. Но в МТС получается так: за работу автотракторного парка несет ответственность старший механик МТС, а старший агроном МТС сеет, обрабатывает, удобряет... на бумаге, а машинам отношения почти не имеет, а за урожай должен отвечать.

Эту практику нужно изменить. Старший агроном МТС руководит борьбой за урожай, значит, он должен иметь возможность и распоряжаться основным рычагом в этой борьбе—машинами, конечно, под руководством директора МТС. Он должен участвовать в планировании работы тракторов и автомашин, контролировать расстановку их в соответствии с планом, сознать за выполнением плана автотракторным парком, за качеством работы машин в целях борьбы за урожай. За старшим механиком—техническое руководство и обслуживание машин.

Неразбериха начинается с облзу. Здесь результаты работы автотракторного парка лишь косвенно интересуют руководящих агрономических работников. Это, дескать, дело инженеров... Не чувствуется даже попытки упорядочить эти вопросы со стороны главного агронома облзу тов. Чесноковa: он больше занят статистикой и составлением резолюций, а не основными вопросами, определяющими успех агрономической работы.

За два года работы не было ни одного агрономического совещания ни в Облисполкоме, ни в сельхозотделе Обкома ВКП(б).

О постройке областного Дома агронома тоже поговорили.

Много понимаем и сами агрономы, что их голоса в Курской области не слышно.

Где голос агрономов о том, что мы, агрономы, не чувствуем существования областной опытной станции? Ни в печати, ни в практической обстановке нам станция не помогает. Никто не заявил протеста против непонимания в ряде случаев хат-лабораторий. В Курской области нет ни одного научно-исследовательского института, который возглавил бы научную мысль области. Никто не осудил поведение ряда директоров МТС, совхозов и сахзаводов, которые не считают нужным хоть иногда предоставить агроному автомашину для поездки в колхозы. Сплошь и рядом агрономы отстаиваются в канцеляриях, не знают, что творится в поле,—и руководители МТС считают это в порядке вещей.

В Курской области большинство агрономов—не инженеры своего дела, не организуют масс, а нередко сами плетутся в хвосте. Нередко все, кому не лень, подменяют агронома во многих вопросах агротехники и организации, в ущерб делу.

Выводы напрашиваются сами собой. Задачи всей советской общественности заключаются в том, чтобы множились ряды советских агрономов-инженеров, немаловажной силы в борьбе за выдвижение Курской области в число передовых областей нашего Союза.

Агроном Сахоротреста КРАСАВИН.

В Конышевке не прислушиваются к голосу трудящихся

Письма трудящихся в редакции газет, партийные и советские организации являются яркими выражениями политической активности масс. Рабочие, колхозники и интеллигенты указывают в своих письмах на недостатки хозяйственного и политического руководства на местах, разоблачают бюрократов, расхитителей социалистической собственности, врагов народа. Они добиваются того, чтобы четко работал советский аппарат, чтобы не извращались директивы партии, чтобы точно соблюдалась Сталинская Конституция.

Вот почему партия и правительство уделяют исключительное внимание письмам и личным жалобам трудящихся. На 15-м пленуме Обкома партии зав. сельскохозяйственным отделом ЦК ВКП(б) тов. Яковлев говорил о том, что товарищ Сталин лично дал указание Курскому обкому по жалобе директора Калиновской МТС тов. Шумейко.

Однако в курских областных и районных организациях еще не научились по-большевики относиться к письмам и жалобам трудящихся. О барски-пренебрежительном отношении к жалобам в Конышевском районе «Курская правда» писала не раз. Но руководители Конышевского района игнорируют сигналы печати, не сообщают о результатах рассмотрения жалоб и принятых по ним мерах ни редакции, ни жалобщикам. Из Конышевского района идут тревожные вести. Нам пишут о нарушении революционной законности, о расхищении социалистической собственности, об извращениях устава сельхозартели, об отсутствии массово-политической работы в колхозах и т. д.

Вот конкретные факты. Зав. райзо не сообщил редакции о принятых мерах по 15 письмам, в том числе о нарушении устава сельхозартели в колхозе имени Кирова, имени XVII партсъезда и «Ленинском пути».

Черниченский сельсовет извращает налоговую политику, незаконно штрафует и отбирает имущество у населения. В сельсовете зажим критики. Местники пробрался на должность зав. конышевской мельницей, окружил себя жуликами и спекулянтами, расхищает тарицевый сбор, ворует зерно у колхозников. Об этих и многих других безобразиях известно председателю райисполкома из писем, поступивших через редакцию «Курской правды». Но их на одно из них он не дал ответа.

Председатель колхоза «Красная звезда» Лютиков расхищает колхозное добро, даже рукоприкладствует, а милиция и райпрокурор, зная об этом безобразии, не привлекают к ответственности самодура.

Районная газета оклеветала врача Лазарева, но опровержения не печатает.

Пропагандистская работа в комсомольской организации поставлена из рук вон плохо. Кандидат в члены ВКП(б) Жуков два года не платит членские взносы. Эти факты указаны в заметках, посланных на расследование секретарю райкома ВКП(б).

А что предпринял райком по этим сигналам, неизвестно. Известно только, что райком не ответил редакции на 17 писем, несмотря на ряд напоминаний.

Районный прокурор обязан следить за прохождением жалоб в организациях. Но прокурор сам проявляет бездушно-бюрократическое отношение к письмам и жалобам, поступающим к нему.

В 1936 году и в начале 1937 года райпрокурор получил через редакцию «Курской правды» 26 писем колхозников. Ни на одно письмо прокурор не ответил. А письма заслуживают серьезнейшего внимания. В них речь идет о расхищении имущества в колхозах имени Калинина, «Прогресс», «Начало» и др., о растратах и превышении цен в Беленьком и Платовском сельпо, о нарушении советских законов.

Все эти факты говорят о том, что руководители Конышевского района не прислушиваются к голосу трудящихся, плохо связаны с массами.

ГЛУШКОВСКИЙ РАЙОН ОТСТРАИВАЕТСЯ

Большие строительные работы развернуты по Глушковскому району. И с каждой новой стройкой жизнь в районе становится культурнее, веселее. Глушково меняет свое лицо...

В центре района заканчивается строительство большого пионерского клуба. Помещение рассчитано на 150 человек. Клуб оборудуется постоянной киноустановкой. Специальные комнаты отведены для кружковых занятий.

Столовая глушковского сельпо похожа скорее на хорошую харчевню. Но скоро она уступит место хорошему кафе-ресторану. Строительство ресторана уже началось.

Теперешняя глушковская электростанция—это предприятие, влачащее жалкое существование. Но в ближайшее время районный центр получит новую энергетическую базу. На глушковской суконной фабрике будет установлен мощный электрогенератор, который даст энергию не только фабрике, но и в квартиры рабочих и на освещение глушковских улиц.

Идет строительство районного родильного дома на 15 коек и двух новых колхозных родильных хат в колхозах Марховского и Колонинского сельсоветов.

При Тетинском сахарном заводе развернуто строительство большого двухэтажного каменного здания, предназначенного под детские ясли.

Е. С.

Волотухинская МТС выстроила своему орденоносцу бригадиру тракторного отряда тов. Реутову хороший дом из четырех комнат. Дирекция МТС также приобрела для орденоносца квартирную обстановку.

На снимке: тов. М. С. Реутов у себя дома с дочерью Валей и сыном Леней. Фото ГОВОРОВА.

Из нашей почты

Тридцать первое письмо

Я работал секретарем Кореневского райсовета. Когда в июне 1935 года я уволился и уехал в другой район, райисполком не выдал мне зарплаты и расход по авансовому отчету, всего 80 рублей.

С тех пор начал я переписку с кореневцами о высылке мне зарплаты. Но переписка своеобразная. За 18 месяцев я послал Кореневскому райсовету, райфо, райпрокурору 30 писем, а получил ответ только на два письма. Через год прокурор сообщил мне, что моя жалоба им проверена и мне причитается 7 рублей. «Ну, думаю, и за это спасибо». Однако продолжаю доказывать, что мне причитается 80 рублей. В конце 1936 года получаю ответ от райфо, из которого узнаю, что мне причитается получить 27 рублей по авансовому отчету. Вопрос о зарплате еще не решен, поэтому и эти деньги выслать мне не могут.

Получив такой ответ, я не решился посылать в Коренево тридцать первое письмо. Я убедился, что писать кореневским бюрократам так же бесполезно, как попытка разрушить трехметровую каменную стену крепости выстрелом из пугача. Поэтому пишу это письмо в газету.

СКРЯБИН П. А.

О судьбе писем, поступающих в редакцию „Свободного пути"

Десятки писем получает от своих рабкоров и читателей узловая газета «Свободный путь» (станция Курск). Трудящиеся вскрывают в своих корреспонденциях безобразия, творящиеся на станции, разоблачают прогульщиков, а порой и вредителей.

Бездушно-бюрократически относится к письмам «Свободный путь» и ее редактор т. Губанов. Не так давно и сообщила редакция о преступной халатности руководителей станции, по чьей вине произошла авария. Газета решила замолчать этот факт и не известила моей корреспонденции.

Газета не реагировала даже на сообщение, что начальник строительной конторы ст. Курск т. Рогачев без всяких оснований уволил ударницу работницу тов. Соляину, имеющую 20-летний производственный стаж.

Редакция сообщили и о преступных действиях прораба строительной конторы Петрушкова и о других недопустимых фактах, но она решила не вмешиваться и не разоблачать эти безобразия.

Рабочий ст. Курск ГРИГОРЬЕВ.

Рабочие, лишенные клуба

Курский мясокомбинат заканчивает постройку колбасной фабрики. В строительство вкладывается 114000 рублей, но на них даже сотни рублей не выделено на культурно-бытовое обслуживание рабочих. А нужда громадная. Ни клуба, ни даже зала собрания на фабрике нет.

Рядом с мясокомбинатом расположены артель «Силикат», паточный завод, авторемонтные мастерские, питомник «Плодоовощ», насчитывающие в общей сложности до 500 рабочих. Ни у одной из этих организаций также нет клуба.

А население прилегающих улиц разве не нуждается в клубе? Улицы Литовская, Нижне-Луговая и Энгельса, где находятся все эти предприятия и заводы, расположены на окраинах и не связаны с центром города трамваем. Живут здесь исключительно рабочие.

Мясокомбинат должен добиться у треста «Главмясо» отпуска средств на постройку небольшого клуба, где бы трудящимся можно было культурно отдохнуть.

ПЛЕТЕНЕВ.

СПАСИБО ЛЮБИМОМУ СТАЛИНУ!

Десяти лет, оставшись без отца и матери, пошла я в наймы к чужим людям.

В настоящее время я имею 7 детей, из которых, благодаря заботе товарища Сталина о людях, получила государственное пособие по многосемейности 2000 рублей.

Я купила детям одежду, улучшила питание. Теперь они обеспечены всем, что необходимо для учебы. Мои дети очень рады и считают себя очень счастливыми.

Спасибо дорогому и любимому товарищу Сталину.

Колхозница артели имени Буденного, Коротновского сельсовета, Корочанского района, ПОПОВА Наталья Кондратьевна.

Школы не отапливаются

В Сватостевском сельсовете, Кореневского района, имеется 4 школы, из которых одна десятилетка. В настоящее время ни одна из школ не отапливается. Ученикам приходится занимаиться по 5—6 часов в день в холодных помещениях. В классах такой холод, что невозможно писать.

Об этом уже неоднократно писала районная газета «Сталинский путь». Знают об этих безобразиях и райисполком, и райком партии, но не обращают никакого внимания.

В. КОЗЫРЕВ.

Беззаветная любовь к родине

Я, мать восьми детей, получила материальную помощь по многосемейности—2000 рублей.

Ни в одной капиталистической стране нет заботы о матери и ребенке, о человеке вообще. Трудящиеся нашей страны под руководством коммунистической партии Ленина—Сталина свергли ненавистный строй эксплоататоров. Но сейчас фашисты готовятся напасть на наше социалистическое государство. В любой момент они получат жестокий отпор. Мой муж, бывший красный партизан, и два сына будут грудью защищать завоевания Октября.

Не нахожу слов, чтобы выразить благодарность правительству и дорогому, любимому отцу народов товарищу Сталину за величайшую заботу о матери и ребенке.

С. К. ОКОРОКОВА.

Измалковский район, колхоз «Путь к социализму».

ЧТО ТАКОЕ ЛАМПОВЫЙ ЕРШ?

Ламповый ерш—это щетка для чистки ламповых стекол. Об этом полезно осведомиться работникам промысловой кооперации. В самом деле, такой, казалось бы, мелочи, на рынке нет. А обходиться без ерша не совсем удобно, в домашнем обиходе он нужная вещь. Почему же пренебрегают им те, кто обязан обслуживать потребителя?

В. Н. КОТОВ.

ГОРКОМ, ОТОРВАННЫЙ ОТ КОМСОМОЛЬСКИХ МАСС

(От нашего орловского корреспондента)

Канцелярско-бюрократический метод руководства, вскрытый в работе Орловского горкома партии, свойственен и горкому ВЛКСМ.

Инструктора горкома ВЛКСМ превращены в штатных рассыльных. Вот, например, обычная картина работы инструктора, нарисованная тов. Тюриным.

— Пришел к нам на завод имени Медведева инструктор горкома ВЛКСМ тов. Наумченко,—рассказывает тов. Тюрин.— Зашел во мне в комитет.

— А ну,—говорит,—приготовь мне поскорее такие-то и такие-то сведения.

Я ему предложил пройти по цехам, побеседовать с ребятами. Но Наумченко отказался:

— Мне некогда. Для бюро горкома нужны срочно сведения. Давай их скорее.

Собрал сведения и ушел. Так же «работают» и остальные инструктора. В цехах мы их не видим.

Особенно остро ощущают отсутствие руководства сельские организации ВЛКСМ. Положение на селе горкому совершенно не известно. На состоявшемся недавно собрании актива рассказывали, как о скверном анекдоте, о том, что недавно горком послал в Платоновский сельсовет представителя для проведения перевыборов комсомольского организатора. Однако представитель вернулся ни с чем: выяснилось, что в Платоновском сельсовете... нет ни одного комсомольца. Когда в горкоме узнали об этом, то удивились:

— Неужели? А мы считали, что там неплохая организация.

Комментарии к этому факту, как говорят, излишни.

Инструктора горкома ВЛКСМ зачастую не знают самых элементарных основ комсомольской работы. Так, например, по-новому уставу кандидаты в члены комитетов не избираются, а тот же Наумченко рекомендовал одной из организаций избрать комитет в составе трех членов и двух кандидатов.

Впрочем, чтобы быть об'ективными, мы не можем не отметить, что горком ВЛКСМ лишь следует дурному примеру, подаваемому... обкомом комсомола. Так, в которые проходило собрание комсомольского актива, совпало с днем, когда бригада обкома ВЛКСМ в составе двух представителей обкома и корреспондента «Молодой гвардии» работала в Орле «по изучению постановки пропагандистской работы» (так по крайней мере сами члены бригады определяли цель своего приезда). Это «изучение» свелось к тому, что члены бригады ходили с завода на завод, заходили в комсомольский комитет, задавали его секретарю несколько вопросов о количестве кружков, их посещаемости и т. д. и, побыв минут пять, уходили. Когда секретарь комитета завода № 9 тов. Лагута попросил бригаду посоветовать ему, как лучше наладить пропаганду, ему ответили:

— Сейчас нам некогда. Надо срочно собрать сведения. Перед от'ездом мы еще зайдем к тебе и тогда поговорим капитально.

Через пару дней действительно на завод пришел один из членов бригады тов. Проскурин. Но никакой «капитальный» разговор не состоялся. Проскурин зашел только затем, чтобы сообщить, что «ему некогда, так как для бюро обкома надо везти срочные сведения в Курск».

А ведь у бригады было большое поле деятельности. На том же собрании комсомольского актива рассказывали, что из 77 кружков, изучающих историю партии, только 17 занимаются по новой программе. Качество этих занятий по новой программе не проверено, а есть основания полагать, что оно низко, так как людей почти никто не инструктировал, как надо по-новому строить работу в кружках.

Эту работу, как требует ЦК ВЛКСМ, должен проводить лично секретарь горкома. Но секретарь тов. Старожилов самоустранился от инструктажа. Он побеседовал по пяти минут всего с двумя секретарями. С 36 секретарями беседовал о работе по новым программам зав. отделом политучебы горкома тов. Купрянов. Но и его инструктаж был не лучше: беседы длились 5—6 минут. Секретари комитетов тт. Ерохов, Жеркова и другие откровенно признались, что они из этого «инструктажа» ничего не поняли.

В Орле есть школа пропагандистов, отпущены специальные средства. Школа существует уже 5 месяцев, но... на бумаге. Вместо 60 человек в списках ее слушателей только 51. Из этих 51 посещают школу только... 15. За 5 месяцев сменилось 5 директоров школы.

При горкоме ВЛКСМ создан кружок, который должен работать над изучением трудов классиков марксизма. Но этот кружок впервые собрался только 26 января, по настоянию... бригады обкома ВЛКСМ—это было единственное практическое дело, сделанное бригадой.

Да и когда же учиться горкомовцам, если они беспрерывно заседают.

Надо было ожидать, что на недавно состоявшемся собрании комсомольского актива руководители горкома ВЛКСМ положат начало решительному исправлению своих ошибок. Но этого не случилось. Все было организовано «по-старинке». Начали с того, что зачитали «рекомендованный бюро» список президиума, составленный строго «по рангу» (члены бюро, секретари комитетов и несколько активистов).

В конце собрания, когда уже проголосовали вопрос о прекращении прений, выступил замещавший секретаря Купрянов. Он формально признал ошибки, но по-существу дела всячески пытался оправдать и заседательскую суетню и слабую пропагандистскую работу.

Многие хотели бы выступить и раскритиковать это более чем странное выступление одного из руководителей организации, но... прения ведь были прекращены. Слова никто не получил.

Актив показал, что нет еще в Орловском комитете ВЛКСМ настоящего желания перестраивать свою работу в соответствии с указаниями ЦК и 15-го пленума Обкома ВКП(б). Это подтверждается еще и тем, что уже вскрытые ошибки, допущенные при проведении собрания партийного актива, были целиком повторены и на собрании комсомольского актива, где также поспешно прекращены прения, также не дали достаточно развернуться самокритике.

В. ВОЛГИН.

Школа водителей машин

Болховская школа комбайнеров — бригадиров тракторных отрядов — получает много писем от своих бывших курсантов. Твердо и уверенно в минувшем году держали руль трактора и комбайна водители машин, подготовленные школой. На протяжении всего года они делились своими успехами и перенимали с воспитавшими их руководителями школы.

«Здравствуйте, Дмитрий Иванович,—писал перед началом уборки начальнику школы тов. Алферьеву курсант М. С. Игначев.—По прибытии в МТС мне уже доверили ремонтировать комбайн. Раньше мне отец не доверял косу. А сейчас мне доверили комбайн».

... «Все лекции, которые читались в школе,—пишет другой курсант,—не прошли даром. И хотя учиться с непривычки было тяжело, зато потом на практике было легко... Мною за сезон убрано 373 га. На будущий сезон обязуюсь убрать 500 га. Желаю вам иметь еще лучше технические кадры, которые могут сломать устарелые нормы производительности, водить машины без аварий. С почтением к вам—комбайнер Мордахов. Сосновинская МТС, Конышевского района».

К уборке 1937 года школа готовит новое достойное пополнение бойцов за сталинский урожай в колхозах.

Комсомолка Таня Жарких 22 года. В школу, как рассказывает помощник начальника школы по политической части тов. Орлов, ее приняли «контрабандой». По инструкции Наркомзема СССР следует принимать людей, имеющих образование в об'еме не ниже четырех классов начальной школы. А Таня всего одну зиму на пункт ликбеза ходила. Зато Таня—знатный человек в МТС. Она кандидат на всесоюзную премию по результатам соревнования женских тракторных отрядов. Таня работала в тракторном отряде тов. Шляховой (МТС имени Тельмана, Болховского района). Вспахала за свои смены 570 гектаров.

Труднее, чем другим курсантам, учиться Жарких! Но недаром она имеет комсомольский билет. С большим упорством и рвением преодолевает трудности науки. И вот результат. При поступлении в школу в ноябре она сделала в диктанте на испытаниях по русскому языку 22 ошибки, а в последней письменной работе — уже только 4. А машины для Тани—знакомое дело!

Самый пожилой на курсах — бригадир-стахановец тракторного отряда № 3 Болховской МТС тов. Борвенков. Ему пошел пятый десяток.

— Но хоть я и старик,—шутит сам тов. Борвенков,—а молодым не поддамся. В нынешнем году я со своим помощником Трофимовым (он тоже курсант школы) сделал наш отряд стахановским. Директор говорил: хорошо бы вспахать 1000 гектаров на трактор, а мы вспахали 1200. С'экономили около 8 тонн горючего, а ведь это стоит 5200 рублей! Качество нашей пахоты председатели колхозов всегда оценивали хорошо».

Тов. Борвенков учится хорошо. За январь он имеет отметки «отлично» по двум дисциплинам и отметки «хорошо» по 7 дисциплинам.

Комсомолка Клава Махраева — бригадир женского тракторного отряда Болховской МТС. Ее отряд был выдвинут кандидатом на всесоюзную премию на стахановскую работу. В нем 9 девушек-комсомолок. Отряд вспахал по 950 гектаров на трактор. Учащаяся вместе с Махраевой трактористка ее отряда Воробьева вспахала 550 гектаров за свои смены. Отряд сэкономил 2964 килограмма горючего и 1500 рублей на текущем и среднем ремонте.

— Сперва были плохие условия работы, — рассказывает Клава Махраева. — Дали нам из ремонта негодные тракторы. Простои мучили и волновали весь отряд. А потом, когда сменили машины, мои девчата повеселели. — Некогда, — кричат, —спать. Давай работать! Организовали соревнование.

Кончился стахановский год работы отряда. И вот уже Клава—в школе. И здесь она отличница, староста группы. Школьные занятия придали больше смелых дерзаний этой славной комсомолке.

Таких курсантов в школе найдется немало. Жуткова, Зарьгонская, Бушнева, Сухачева, Перьков, Пахомов, Власов, Золотарева, Коротов, Трошкин, Башмаков, Гривцов, Воротынцев, Дегтярев, Токарев, Куц, Толкунов — все они отличники учебы.

Болховская школа заключила социалистический договор с мценской школой. В результате соревнования в январе школа повысила общий процент отметок «отлично» с 11,5 до 19 проц., «хорошо» с 45 до 51 и добилась снижения отметок «плохо» с 6—7 до 3 процентов. С отстающими проводятся дополнительные занятия.

Взять от школы все для борьбы за сталинский урожай, за культурную и зажиточную жизнь в колхозах — такую задачу поставили себе курсанты. Дать стране новое пополнение грамотных и смелых водителей машин — обязались руководители школы.

И вот уже три с половиной месяца идет изучение одиннадцати дисциплин. В том числе: русский язык, математика, физика, трактор, комбайн, сельхозмашины, Сталинский устав сельхозартели и Сталинская Конституция, в которой записаны права и обязанности советского гражданина. Чем не университет колхозных кадров?

Право на образование в полной мере используют сейчас курсанты болховской школы. До школы они были трактористами, помощниками комбайнеров, красноармейцами моторизированных частей.

Кроме изучения основных дисциплин, в школе проводится большая воспитательная внешкольная работа. Партийцы и комсомольцы проходят в двух кружках «беседы о ленинизме» по учебнику Каринского и в одном кружке изучают историю партии по учебнику Кирина.

* * *

... В учебных аудиториях и кабинетах практических занятий идет оживленное обсуждение, как на советских стальных конях завоевать наилучшие урожаи.

В кабинете практических занятий по изучению трактора курсантка Кромской МТС тов. Золотарева бойко и уверенно отвечает и демонстрирует перед инструктором, как надо делать установку поршней цилиндра трактора «ЧТЗ». Опыт стахановской работы и бережливого отношения к машинам, полученный еще до школы, ей подсказывает, что перед сборкой все части надо вычистить и промыть.

На практических занятиях по комбайну инструктор Кузнецов раз'ясняет курсантам, окружившим плотным кольцом его учебный комбайн, передачу движения с молотилки на хедер через коробку конических шестерен. В другом кабинете, чтобы лучше видеть наглядные об'яснения инструктора тов. Телезейко, часть курсантов залезла на самый верх комбайна, свесив оттуда головы.

В аудитории преподаватель тов. Селезнев проверяет теоретические познания курсантов о комбайне.

Особенное оживление на уроке тов. Мартынова — преподавателя по агротехнике.

Сроки уборки решают. И это прекрасно понимают курсанты. Вот почему курсант Шишкин позволяет срок уборки зяблых и ранних яровых культур на 2—3 дня более ранний, против установленного по агроправилам.

Кто знает, может быть, по выходе из школы курсанты, применяя стахановские методы на практике, и внесут свои серьезные поправки в нынешние учебники по агротехнике!

В. ДОБРОХОТОВ.
М. ЗВЯГИНЦЕВ.

ПУШКИНСКИЕ ДНИ

Чествование памяти величайшего русского поэта

Митинг у памятника А. С. Пушкина в Москве

В торжественный и строгий наряд оделись центральные площади столицы в день столетия со дня смерти великого сына русского народа Александра Сергеевича Пушкина. Высоко над колоннами Большого театра—барельеф знакомого лица любимого поэта миллионов. Имя «Пушкин» заключено между двумя датами «1837—1937».

Красочно оформлена площадь, носящая имя Пушкина. На фасаде бывшего Страстного монастыря вынесена огромная фигура Пушкина, читающего стихи. На алом фоне пламенеют пророческие слова поэта:

«Товарищ верь: взойдет она,
Звезда пленительного счастья,
Россия вспрянет ото сна,
И на обломках самовластья
Напишут наши имена!»

Фасады зданий, выходящих на площадь Пушкина, украшены большими портретами поэта. На кинотеатрах «Центральный» и «Новости дня» воспроизведены кадры из пушкинских фильмов. Гирляндами зеленой хвои увиты фонари, окружающие памятник Пушкину.

После полудня 10 февраля тысячи людей начали заполнять Пушкинскую площадь. Делегации предприятий, учреждений и общественных организаций столицы со знаменами, плакатами собирались на митинг, посвященный памяти величайшего русского поэта. Высоко над головами—сотни портретов Пушкина. Среди делегаций—рабочие предприятий Ростокинского района, завода имени Фрунзе, студентов московского государственного университета имени Покровского, коллектива театра имени Мейерхольда, колонны работников искусств, учащихся московских школ и т. д.

На трибуне близ памятника—тт. Бубнов, Филатов, Куньов, Горытный, писатели, представители общественных организаций. У подножья памятника—группа потомков великого поэта.

Председатель московского областного и городского Пушкинского Комитета—председатель Мособлисполкома тов. Н. А. Филатов открывает митинг краткой речью.

— Сегодня исполнилось ровно сто лет, —говорит тов. Филатов, — со дня смерти величайшего русского поэта Александра Сергеевича Пушкина. Затравленный царской придворной сворой, он погиб трагической смертью. Убийца Пушкина—Дантес по существу выполнял волю николаевской жандармерии. Все реакционное дворянство ненавидело гениального, вольнолюбивого поэта. Оно видело и чувствовало в нем опасного врага. Даже мертвый он был им страшен. Боясь массовых антиправительственных демонстраций, Николай Палкин под покровом темной ночи, тайком, в рогоже, увез хоронить тело мятежного поэта в Псковскую губернию. Так отнеслось царское самодержавие к великому русскому поэту, певцу и другу всего прогрессивного человечества.

Далее тов. Филатов отмечает, что сейчас в нашей стране творчество Пушкина проникло в глубочайшие слои народа, что пушкинские дни в СССР стали всенародным праздником. Имя Пушкина повторяется на языках всех народов нашей страны. Его книги расходятся в миллионах экземпляров. Никогда неувядаемая пушкинская слава не была так величественна, как в нашу прекрасную Сталинскую эпоху.

— Царский деспотизм,—продолжает тов. Филатов,—стер подлинные слова великого поэта с этого памятника. Самодержавный строй боялся правды пушкинских стихов. Сегодня мы с вами собрались здесь, чтобы эту правду восстановить, заменив искаженную плитку на памятнике подлинными словами Пушкина.

С памятника освобождается покрывало, под которым теперь текст подлинных пушкинских стихов, высеченных к юбилею на гранитном пьедестале.

— Да здравствует наша прекрасная цветущая Родина! Да здравствует Советская власть и великая сталинская партия, ведущая страну к коммунизму! Да здравствует великий вождь партии и народов товарищ Сталин!—провозглашает под бурные рукоплескания тов. Филатов.

Гремит «Интернационал».

Слово получает тов. Вс. Иванов, выступающий от имени союза советских писателей СССР. В своей речи он напоминает о том, в каких тяжелых условиях жандармского режима николаевской России приходилось бороться Пушкину за право служить родному народу своим стихом. Жертвой самодержавия пал величайший русский поэт в этой неравной борьбе. Но он живет в сердцах миллионов трудящихся Советского Союза. В Баку, в горах Кавказа, которые так любил поэт, театры ставят его пьесы, народ читает его произведения, проникшие во все даже самые отдаленные уголки нашей прекрасной социалистической Родины. И это в то время, когда за цепью наших границ фашизм уничтожает все, что создали самые лучшие люди мира за много веков его существования.

От имени рабочих и работниц московских предприятий выступает инженер-стахановец завода имени Фрунзе, орденоносец тов. В. Бугусов.

— В лице Пушкина,—говорит он,—мы чтим великого русского поэта, создателя русского литературного языка и родоначальника новой русской литературы, обогатившего человечество бессмертными произведениями художественного слова. Мы любим Пушкина за его неиссякаемую жажду жизни, свободы и счастья для человека. Наш народ с благоговением обнажает головы перед наследием поэта и его светлой личностью и с чувством гордости говорит: «Спасибо, Пушкин!»

Взволнованную речь произносит ученик 10 класса 114 школы Советского района А. Дубровский.

— Есть юность, которая никогда не старится. Есть жизнь, которая никогда не умирает. Есть слава, которая растет с годами. Это юность, это жизнь, это—слава Пушкина,—говорит тов. Дубровский.

— Мы изучаем тебя, Пушкин!—восклицает он,—ибо наше племя учится у тебя языку великого русского народа. Мы изучаем тебя, ибо наше племя должно овладеть всей сокровищницей человеческой культуры. Мы изучаем тебя, ибо наше племя, под руководством партии Ленина—Сталина, должно построить и построит коммунистическое общество. Слава тебе, великий Пушкин!

Мощные звуки «Интернационала» разносятся над площадью. Митинг окончен. Под звуки марша колонны проходят трудящиеся мимо памятника, воздавая славу любимому народному поэту.

На митинге присутствовало свыше 25 тысяч человек.

(ТАСС).

Беседа министра иностранных дел Финляндии г-на Холсти с сотрудником ТАСС

10 февраля, перед отъездом из Москвы, министр иностранных дел Финляндии г-н **Холсти** в беседе с сотрудником ТАСС поделился своими впечатлениями от пребывания в Советском Союзе.

— Я очень счастлив,—сказал г-н **Холсти**,—что сделал визит в Москву, где до сих пор никогда не был.

Министр подчеркнул при этом, что этот его визит в Москву имел особое значение для развития отношений между Финляндией и СССР.

— Уже много раз говорилось, — продолжал г-н **Холсти**,—что Финляндия — единственная страна, которая платит свои долги. Следует отметить, что эта честность проявляется ею не только в области финансов, но и в политике.

С 1921 года Финляндия — член Лиги наций, а согласно устава Лиги наций члены этой международной организации должны быть в мире между собой. В последнее время в международной прессе было немало шума. Высказывались предположения, что Финляндия, якобы, согласна проводить политику, не отвечающую уставу Лиги наций, и что Финляндия может принять участие в соглашениях помимо Лиги наций. Я искренне надеюсь, что после моего визита в СССР все эти слухи будут рассеяны.

Путеводителем в нашей внешней политике служит следующее изречение: у маленькой страны никогда не может быть слишком много друзей и слишком мало врагов.

С большим удовлетворением говорит г-н **Холсти** о своих встречах и беседах в Москве с **М. И. Калининым, В. М. Молотовым, М. М. Литвиновым**, маршалом Советского Союза **К. Е. Ворошиловым**, маршалами Советского Союза **А. И. Егоровым** и **С. М. Буденным** и **Н. Н. Крестинским**.

— Моя поездка в СССР,—заявил далее г-н **Холсти**,—дала мне большое удовлетворение. Можно не сомневаться в том, что добрососедские отношения обеих стран приведут к плодотворным результатам.

Как только рассеются неверные слухи о политике Финляндии, о которых я уже говорил,—можно будет организовать такое сотрудничество, которое будет вполне гармонировать с задачами и целями Лиги наций.

Отметив, что в декабре 1935 года финляндский парламент единодушно голосовал за сотрудничество со скандинавскими странами, г-н **Холсти** сказал:

— Когда в октябре прошлого года было создано нынешнее правительство Финляндии, премьер-министр г-н Каллио в своей программной речи подчеркнул, что главная задача правительства создать самые лучшие отношения со всеми нациями мира, поскольку это зависит от финляндского правительства. И теперь, в Москве, я рад констатировать, что речь главы правительства вполне отвечает политике сегодняшнего дня финляндского правительства. Я очень доволен, что эта манифестация лойяльности Финляндии по отношению к Лиге наций найдет свое отражение и во взаимоотношениях с Советским Союзом. Я убежден, что существование Лиги наций необходимо для упрочения мира и укрепления коллективной безопасности во всем мире. Именно поэтому я сохранил свой пост постоянного представителя Финляндии в Женеве.

— У меня есть вера в хорошее будущее этой международной организации, — заявил в заключение беседы г-н **Холсти**.

Сообщение комитета обороны Мадрида

ПАРИЖ, 11. Во вчерашнем вечернем сообщении комитета обороны Мадрида говорится, что утром авиация мятежников бомбардировала Алькала де Энарес (к северо-востоку от Мадрида). Много жертв среди гражданского населения. Много бомб попало в госпиталь Красного Креста. Убита женщина и пять детей. Причинены большие разрушения.

На мадридском фронте отбиты атаки мятежников в районе Западного парка, в районе Эль Пардо (близ Малаландоны—на северо-западном участке мадридского фронта).

ЛОНДОН, 11. Как передает агентство Рейтер, из Барселоны сообщают, что правительственные войска начали наступление по всему южному фронту с целью выбить мятежников из Малаги. Колонна Марото взяла две деревни, заняв удобные позиции для осады Гренады.

Итальянцы в Малаге на положении хозяев

ПАРИЖ, 10. Газета «Ажанс Эспань» сообщает, что комендантом Малаги назначен полковник итальянской армии. Телеграф, телефон, радио, железная дорога, муниципальный транспорт, газовое снабжение и электростанция уже находятся в руках итальянцев.

ПЕРЕЛЕТ МОСКВА—УЭЛЛЕН—МОСКВА

11/II. Сегодня, в 15 час. 30 мин. по московскому времени летчик-орденоносец тов. **Фарих**, совершающий арктический перелет на самолете «Н-120», благополучно приземлился на свердловском аэродроме. Расстояние от Казани до Свердловска, несмотря на неблагоприятную погоду, покрыто за 4 ч. 15 мин. Машина работает хорошо.

Завтра утром тов. **Фарих** собирается вылететь в Омск.

Вывезти минеральные удобрения

МОСКВА, 11. Проверка, произведенная Наркомземом СССР и Комиссией Советского Контроля по Курской области установила, что здесь не вывезено в колхозы 25207 тонн минеральных удобрений, из них 9713 тонн лежат под открытым небом. На Отрешковском складе сельхозснаба лежит около двух тысяч тонн минеральных удобрений, завезенных во втором, третьем, четвертом кварталах прошлого года. При наличии на станции весов удобрения отпускаются колхозам без взвешивания.

Нарком земледелия СССР тов. Чернов указал заместителю начальника курского облзу Дубатовскому на отсутствие с его стороны руководства вывозом минеральных удобрений. Заведующий отрешковским складом минеральных удобрений Сергеев за отпуск удобрений колхозам без взвешивания привлечен к ответственности. (ТАСС).

Отв. редактор А. ВЛАСОВ.

В районах

Сорок тысяч слушателей

СУДЖА. За два последних месяца в домах культуры, избах-читальнях, красных уголках и школах района проведено свыше 60 пушкинских вечеров. На них присутствовало 40 тысяч колхозников. В некоторых колхозах созданы пушкинские кружки. В Черкасско-поречанском Доме культуры драмкружок колхозников поставил пьесу «Цыганы». В гоголевском Доме культуры колхозники выступали с декламацией пушкинских стихов. Районная библиотека провела конференцию читателей, на которой разбирался «Евгений Онегин». **В. ЧИЧЕВ.**

Конкурс детского творчества

ЛИВНЫ. Райком комсомола проводит конкурс на лучший детский рисунок по произведениям Пушкина. В жюри поступило много иллюстраций, исполненных акварелью, пером и карандашом. Выделяются работы детей колхозников Зубцова и Калинина (сельхозартель имени Калинина).

Свыше 200 колхозников сельхозартели «Весна» с исключительным интересом прослушали лекцию о творчестве великого поэта. Вечер закончился пушкинским концертом. Проведенная на вечере анкета, показала, что 120 колхозников прочитали большинство произведений гениального поэта. Хор под руководством 62-летнего колхозника И. М. Шелудченко разучивает песни на пушкинские слова.

Через местный радиоузел редакция районной газеты передает очерк Вересаева о жизни Пушкина, сопровождая его чтением стихов поэта-юбиляра и музыкой. Передачу слушали около трех тысяч человек. **В. СТЕБАКОВ.**

Юбилейные вечера

ВЕРХНИЙ ЛЮБАЖ. Районная библиотека устраивает вечер с докладом «Пушкин и мы». Драмкружок ставит сцены из «Русалки», пионеры и школьники выступают с декламацией стихов величайшего русского поэта. Юбилейные вечера организуются в Бысовском, Троицком, Нижнерутенском и других сельсоветах. **Ф. ЧЕРНОУСОВ.**

Кружки пушкинистов

ОРЕЛ. В школе № 1 имени Ломоносова активно работают кружки пушкинистов. Репетируют сцены из «Бориса Годунова», готовят пушкинский вечер-маскарад. Центральная библиотека провела на предприятиях 40 читок и бесед по произведениям Пушкина.

Тургеневский музей приобрел портреты писателей—предшественников Пушкина—и знаменитых современников поэта. Музей организовал переносную художественную выставку пушкинского творчества, которая пользуется большим успехом среди трудящихся города. **(ТАСС).**

У комбайнеров

РЫЛЬСК. Заведующий районной библиотекой тов. Пешков провел прекрасную читку рассказа Пушкина «Станционный смотритель» для учащихся школы комбайнеров. Присутствовало около 200 курсантов. **И. СУББОТИН.**

По инициативе студентов

СТАРЫЙ ОСКОЛ. Красочно отмечают пушкинский юбилей студенты педагогического техникума. Для студенческого вечера подготовлен литературно-музыкальный монтаж. Участвует 80 студентов. Готовится постановка трех картин из оперы «Евгений Онегин». Партию няни и Татьяны поют студентки Ливкина и Махнева.

Открыта большая выставка портретов и книг Пушкина.

Студент Толстых написал 4 портрета Пушкина и картину «Цыганы». Студент Толканев лепит бюст поэта. Учащиеся выпускают литературный журнал, посвященный юбилею. Студент Сальченко написал поэму о Пушкине.

Силами студентов под руководством педагога Г. С. Гребенещикова будут даны пушкинские концерты для пленума горсовета и для учителей Старого Оскола. **В. АЛЕКСЕЕВСКИЙ.**

Инсценировка поэм

ШЕБЕКИНО. Драматический кружок сахарного завода «Профинтерн» с большим успехом поставил инсценировки пушкинских поэм «Кавказский пленник», «Цыганы» и «Полтава». **(ТАСС).**

В выходной день на Стезевой даче

Слева — студентка Московского химико-технологического института им. Менделеева Надя Алтухова, проводившая в Курске свои каникулы.

Фото-этюд А. БОГДАНЧИКОВА.

В ЗРЕЛИЩНЫХ ПРЕДПРИЯТИЯХ

Курский областной драматический театр имени А. С. Пушкина
12 февраля
ЮБИЛЕЙНЫЙ ПУШКИНСКИЙ ВЕЧЕР
ЛИТМОНТАЖ
в 3 действ. Г. А. ЖАРКОВА
Постановка гл. реж. засл. арт. респ. А. И. КАНИНА.
Начало в 8 ч. вечера.

1-й звуковой кинотеатр им. Щепкина
Дзержинского, 51. Тел. 2-47.
С 10 февраля и ежедневно
ДУБРОВСКИЙ
Новый экземпляр.
Ежедневные детские сеансы в 3—30, 5 ч.
НАСТОЯЩИЙ ТОВАРИЩ
Цена билетов для взрос. 1 р. 50 к., 1 р. 10 к., детские—40 коп.
Начало сеансов: 7, 8—45, 10—30.
Касса открыта с 12 час.

Комсомольский звуковой кинотеатр
Зл. Кирова, 3. Тел. 5-25
С 7 февраля и ежедневно
ОГНИ БОЛЬШОГО ГОРОДА
12 февраля детский утренник: 12—15, 2—15, 4—15.
С 18 февраля ПЭПО.
Начало сеансов: 4—15, 6—15, 8—15, 10—15.

Кинотеатр «ТЕМП»
Дзержинского, 34. Телефон 59.
12 февраля
Лавры мисс Элен Грей
Ежедневно детский сеанс в 5—30
ДВА БРОНЕВИКА
12 февраля детский утренник: 12, 1—30.
Начало сеансов. 7, 8—30, 10 ч.

КУРСКИЙ ДОМ КРАСНОЙ АРМИИ
12 февраля
ХОР
имени заслуженного артиста Республики
ПЯТНИЦКОГО.
12 февраля
Два вечера народной русской песни и пляски.
Начало в 9 часов вечера. Билеты продаются: от 10 до 3 час. дня на почте и от 5 до 10 часов вечера—в кассе ДКА.

Курскому спиртотресту
срочно требуется
опытная машинистка.
2—2 110

Утеряны удостоверение № 1889 на право управления автомашиной, выданное Киевским автотрансом на имя Воронцова Е. Н., считать недействительным. 108

Утеряны удостоверение, выданное управлением милиции 1197-1936 года за № 35634 курскому спиртотресту на право пользования ротатором, считать недействительным. 106

Меняю квартиру
в г. Свердловске (Урал) самом центре, три комнаты, кухня, передняя, ванная, 47 метров жилплощади на равноценную квартиру в Курске.
Спрашивать от 11 до 4-х дня—редакция „Курской правды", комната 10.
2—2

ВНИМАНИЮ
всех областных учреждений и организаций
Выдача пропусков на радиоперехватчики, проходящие сложными маршрутами и организациями, прием заявок и оформление областных переключек
ПРОИЗВОДИТСЯ
курской междугородной телефонной станцией, отделом двусторонней групповой телефонной связи (ДГТС) с 9 до 15 ч. ежедневно.
Адрес: ул. Ленина, 12, номера телефонов: 8 и 3—04.
Дирекция.
3—1 113

В связи с передачей фосартелью „Путь к социализму" Глазуновского района совхозу „II Пятилетка"
— предлагается —
всем колхозам и МТС выбрать оплачиваемую фо-муку до 15 февраля 1937 года.
После указанного срока право на получение теряется и претензии приниматься не будут.
Облстроймторфсоюз.
111

КУРСКИЙ ОБЛПОТРЕБСОЮЗ
в феврале и марте месяцах с. г.
ПРОВОДИТ КУРСЫ.
1. По повышению квалификации председателей сельпо. Длительность курсов 1 месяц. Начало занятий на курсах 7 марта.
2. По повышению квалификации директоров сельмагов и по подготовке на эту должность кандидатов, выдвигаемых сельпо из числа работников, имеющих опыт в торговой работе. Длительность курсов 1 месяц. Начало занятий на курсах 15 февраля.
3. По подготовке заведующих ларьками сельпо, продавцов рабкоопермагов, продавцов и сельмагов из числа женщин колхозно-кооперативного актива. Длительность курсов 3 месяца. Начало занятий на курсах 15 февраля.
4. По подготовке счетоводов сельпо. Длительность курсов 4 месяца. Начало занятий на курсах 20 февраля.
5. По повышению квалификации заведующих глубинными и головными ларьками и продавцов сельпо. Длительность курсов 1 месяц. Начало занятий на курсах 15 февраля.
Курсы будут проводиться в Курске и Льгове.
Все слушатели обеспечиваются квартирой и питанием. Прием на курсы проводится по командировкам райпотребсоюзов и сельпо, заверенным райпотребсоюзами, куда и следует обращаться за всеми справками и направлениями на курсы.
Президиум облпотребсоюза.
3—3 109

№№ ТЕЛЕФОНОВ РЕДАКЦИИ «КУРСКАЯ ПРАВДА»: зам. отв. редактора—65, секретариат—5-39, зав. отдел. рабселькоров и писем—1-61, отдел рабселькоров и писем—2-15, отдел областной и городской информации — 5-64, культурный отдел—5-54 (два звонка), пром.-транспортный отдел — 11-54, сельскохозяйственно-торговый отдел—11-54 (два звонка), отдел международной информации и отдел обзоров печати — 2-91, партийный отдел — 5-09, сельхозотдел — 4-25, книгоиздательство — 8-82, заведующий издательством — 3-63, выпускающий—6-04, бухгалтерия—3-37. Адрес редакции: улица Ленина, 77.

Упоф. облита Т. 12105. Курск, гектографная ул. К. Маркса, Золотая, 15, тел. № 2-09. Тираж 70.000

ЧИТАЛЬНЫЙ ЗАЛ

Пролетарии всех стран, соединяйтесь!

КУРСКАЯ ПРАВДА

Орган Курского Обкома ВКП(б), Облисполкома, Облпрофсовета и Горкома ВКП(б)

Воскресенье, 14 февраля 1937 г. № 36 (4162) Год изд. 20-й

Свято выполнять свои обязанности перед родиной

Статья 130-я Сталинской Конституции Союза ССР гласит:

«Каждый гражданин СССР обязан соблюдать Конституцию Союза Советских Социалистических Республик, исполнять законы, блюсти дисциплину труда, честно относиться к общественному долгу, уважать правила социалистического общежития».

Миллионы трудящихся Советского Союза проникнуты чувством своего священного долга перед горячо любимой социалистической родиной. Сталинская Конституция вызвала еще небывалый прилив трудового энтузиазма и творческой энергии среди трудящихся масс. Коренным образом изменяется отношение людей к производству, к труду. Каждый гражданин Советского Союза трудится во имя своего счастья, во имя укрепления могущества и процветания своего социалистического отечества.

Трудовой героизм, мужество, доблесть — вот те качества, которые воспитаны в людях партией Ленина—Сталина. На фабриках и заводах, на стройках, на железнодорожном транспорте—везде и всюду граждане Советского Союза, осознавшие себя полноправными хозяевами страны, показывают примеры беграничной преданности социалистическому производству, борются за высокую производительность труда, зорко охраняют общественную собственность.

Молодой кочегар курского депо Гладилин полез в горячую топку паровоза и работал там, обжигая руки, потому что им руководило чувство общественного долга. Гладилин знал, что тушить топку и охлаждать машину — значит вывести ее из строя на определенный срок, а это неизбежно отразилось бы на работе всего депо.

А разве не то же чувство руководило героическим поступком котельщика Перькова, когда он руками откидывал горящий уголь, потом залез в топку и поставил на место выпавший из колосниковой плиты валик?

Разве не то же чувство своего священного долга перед родиной вдохновляет орденоносцев Громова, Бородавченко, Литвиненко, стахановцев Зубкова, Кондратьева, Бабкина, Гусленко, Качанова, Старосельцева и всю десятитысячную армию стахановцев промышленности нашей области, которая стремится все к новым и новым высотам производительности труда и производственно-технической культуры?

За стахановцами идут ударники, все рабочие, осознавшие свои права и обязанности, предоставленные им Сталинской Конституцией. Ширится соревнование предприятий за досрочное выполнение плана второго стахановского года. Неиссякаемая творческая инициатива людей, борющихся за укрепление трудовой дисциплины на предприятиях.

На приговор Военной Коллегии Верховного Суда СССР по делу антисоветского троцкистского центра трудящиеся Советского Союза ответили мощной демонстрацией своей любви к родине, к труду, к вождю народа товарищу **Сталину**. Повышая свою революционную бдительность, трудящиеся разоблачают заклятых врагов народа, вскрывают отдельные факты нарушения трудовой дисциплины и правил социалистического общежития.

«Нам надо больше и больше проявлять революционной бдительности на всех участках нашей работы, — писал в своем письме рабочий-стахановец моторо-ремонтного завода, делегат Чрезвычайного VIII Всесоюзного С'езда Советов т. Шаленый.— Мы не должны допускать нарушения обязанностей перед родиной, свято выполнять 130-ю статью Сталинской Конституции».

Бдительность, и еще раз бдительность! Славные органы НКВД разоблачили подлых изменников, шпионов фашистского гестапо, смрадных предателей родины отцов и в розницу. Но немало еще контрреволюционных гадин спрятали свои ядовитые головы в норах, откуда пытаются предить и пакостить нам.

«Мы знаем,—писали рабочие московского завода «Серп и молот»,—что агрегаты сами по себе не останавливаются, станки сами не ломаются, котлы сами по себе не взрываются. За каждым таким актом спрятана чья-то рука. Не рука ли это врага?».

Вредители в белгородском, курском, орловском и валуйском депо много причинили зла социалистическому транспорту. Быстрее ликвидировать последствия этого вредительства, вывести депо наших дорог в передовые—боевая задача курских, орловских, белгородских и валуйских железнодорожников. На выполнение этой задачи мобилизуют свои силы стахановцы.

Однако в работе на производстве иногда мешают отдельные факты недисциплинированности, неуважение правил социалистического общежития. В курском депо наблюдаются случаи, когда отдельные рабочие опаздывают с выходом на работу, делают брак, не следят тщательно за качеством ремонта паровоза. А ведь этим пользуется притаившийся враг. Имеют место факты нарушения трудовой дисциплины на моторо-ремонтном заводе в Курске, на обувной фабрике, на орловских машиностроительных заводах. Надо понять, что враги, троцкистское отродье, как показал процесс над антисоветским троцкистским центром, искусственно вызывали простои, пытались всеми средствами разваливать трудовую дисциплину и нормальный технологический процесс на транспорте и промышленных предприятиях. Ведь именно поэтому на орловском заводе № 5, где орудовал разоблаченный троцкист Дандыкин, были простои и не выполнялся план.

Малейшие нарушения трудовой дисциплины, выпуск недоброкачественной продукции, порча материалов приносят большой ущерб государству. Свято блюсти дисциплину труда. Свято выполнять свои обязанности перед родиной! Стахановской работой ликвидируем последствия вредительства трижды проклятых троцкистов—агентов фашизма.

Повышением революционной бдительности, укреплением трудовой дисциплины на предприятиях и на транспорте обеспечим дальнейшие успехи в работе промышленности нашей области.

Телеграмма
Из НЬЮ-ЙОРКА

Иосифу СТАЛИНУ—Москва

«Мы, 18 тысяч человек, собравшись по призыву коммунистической партии в Мадисон-сквере, приветствуем правосудие рабочего класса, воздавшее по заслугам троцкистским врагам прогресса, мира и демократии в Советском Союзе. Мы приветствуем органы правосудия, защищающие Советский Союз и железной рукой вытащившие на свет врагов рабочих и крестьян. Мы клеймим убийцу Троцкого и его агентов, организовавших заговор с целью совершения убийств и разрушений в Советском Союзе. Мы разделяем наше горе по поводу утраты одного из лучших большевиков — Сергея Кирова. Мы оплакиваем утрату изувеченных и убитых рабочих и красноармейцев и разрушение процветающей социалистической промышленности руками троцкистских врагов. Мы клеймим, как открытых агентов Гитлера и Муссолини, троцкистов, пытающихся расколоть народный фронт в Испании.

Мы заявляем, что только выбросив троцкистских вредителей из рабочего движения, мы сможем об'единить ряды народа в борьбе против фашизма, за демократию и мир.

Председатель И. АМТЕР».

ПОЕЗДКА МАРШАЛА СССР тов. А. И. ЕГОРОВА

Начальник генерального штаба РККА маршал Советского Союза тов. **А. И. Егоров** по приглашению начальников штабов литовской, латвийской и эстонской армий в ближайшие дни выезжает в Каунас, Ригу и Таллин. Этот визит является ответом на посещение Москвы 1 мая прошлого года генералом Реннэ—начальником штаба эстонской армии, генералом Гартманисом — начальником штаба латвийской армии и полковником Чернюс—начальником штаба литовской армии.

(ТАСС).

МОСКВА—УЭЛЛЕН—МОСКВА

ТОВ. ФАРИХ ПРИЛЕТЕЛ В НОВОСИБИРСК

ОМСК, 13. Летчик-орденоносец т. Фарих 13 февраля в 11 час. 30 мин. по местному времени вылетел из Омска, взяв курс на Новосибирск.

НОВОСИБИРСК, 13. Сегодня в 11 час. 45 мин. по московскому времени самолет «Н-120», пилотируемый летчиком-орденоносцем тов. Фарихом, приземлился на новосибирском аэродроме.

Заседание подкомиссии при председателе международного комитета

Выступление тов. Майского

ЛОНДОН, 12. В подкомиссии при председателе международного комитета по вопросам невмешательства в дела Испании обсуждался вопрос о плане морского контроля, который предусматривает расстановку патрульных судов вдоль всего испанского берега по вне территориальных водах. Самый план морского контроля не вызвал возражений ни с чьей стороны, но зато очень острые споры возникли в связи с вопросом, какие именно страны должны нести патрульную службу у испанских берегов. Представители Германии —Риббентроп и Италии—Гранди—упорно отстаивали предложение, чтобы морской контроль осуществляли четыре страны —Англия, Франция, Германия и Италия, уже имеющие сейчас в испанских водах свои военно-морские силы, желая на этом конкретном примере продемонстрировать наличие якобы уже сложившегося «пакта четырех». Не решаясь сказать это открыто, оба представителя фашистских стран, в обоснование своего требования, ссылались на наличие якобы непреодолимых технических трудностей при расширении круга участвующих в патрульной службе государств. Присоединяясь к Гранди и Риббентропу, представитель Португалии Монтейро счел необходимым заявить, что если в патрульной службе примут участие какие либо иные державы сверх четырех, то Португалия тоже желает быть допущенной к этой службе.

Отвечая представителям фашистских стран, представитель СССР Майский заявил: «В ходе работ международного комитета мы видели немало странных вещей, но никогда не было ничего более странного, чем те речи, которые мы только что слышали из уст представителей Германии и Италии. Непонятно вообще, как мог возникнуть самый вопрос о том, что участие в морском контроле должно быть ограничено только четырьмя державами. В самом деле, международный комитет состоит из представителей 27 государств. Фундамент, на котором построен комитет,— это тесное сотрудничество между всеми этими государствами по осуществлению тех задач, которые стоят перед комитетом. Когда комитет принимает какое либо решение, он это делает на основе одобрения всех его членов. И когда теперь комитет предполагает введение морского контроля в Испании, было бы очень желательно, чтобы все его члены приняли участие своими судами в осуществлении этой меры. Конечно, комитет не может требовать такого участия от каждого своего члена в обязательном порядке, но он может лишь приветствовать каждого члена комитета, готового долю этого бремени принять на свои плечи. Вот почему вызывает крайнее изумление стремление Германии и Италии непременно ограничить участие в патрульной службе лишь четырьмя державами. И если, тем не менее, представители только что названных стран упорно цепляются за наличие якобы непреодолимых технических трудностей, препятствующих расширению количества стран, то невольно возникает подозрение, что дело тут не так просто, как нам хотят его представить. Нет ли за этими рассуждениями о технических трудностях каких-либо скрытых мотивов? Не собираются ли Германия и Италия на самом деле проводить политику дискриминации (умаления прав) по отношению к определенным членам международного комитета? Не выйдет это. Господин Риббентроп только что горячо защищал перед нами необходимость возможно серьезного осуществления контроля и высказывал опасения, как бы расширение круга держав не повело к замедлению в его реализации. Но тут же господин Риббентроп заявил, что он должен обратиться к своему правительству за получением новых инструкций, если комитет признает необходимым привлечение к патрульной службе других держав сверх четырех. Из прошлого опыта мы знаем, что ответы из Берлина и Рима, как правило, приходят на волах. Стало быть опасность новой задержки идет не со стороны СССР, желающего принять участие в осуществлении морского контроля, а со стороны господина Риббентропа, желающего консультировать свое правительство. Тогда невольно возникает еще один вопрос: а не являются ли выступления германского и итальянского делегатов лишь новым звеном в той тактике оттяжек и отсрочек, которую до сих пор с таким — увы, несомненным—успехом проводили представляемые ими правительства? Создавшееся положение совершенно ясно: СССР считает своим долгом, как член международного комитета, принять участие в несении патрульной службы вокруг Испании и против этого не может быть никаких отводов. Все, что сейчас требуется—это срочная выработка техническими экспертами плана контроля, построенного на основе не четырех, а большего количества держав».

Риббентроп и Гранди не выдержали этой лобовой атаки и перешли к отступлению. Они стали заверять комитет, что не имеют никаких принципиальных возражений против участия СССР в контроле и что их беспокоили лишь технические трудности. Далее они клялись и божились, что не хотят задерживать осуществление контроля, в доказательство чего Риббентроп предложил немедленно же передать вопрос на рассмотрение технических экспертов. При этом представитель Германии хотел навязать экспертам явно неприемлемую программу работ. Однако представители Франции—Корбен, Англии—Плимут и Швеции—Пальмштерна, в общем поддерживание точку зрения представителя СССР Майского, добились, что экспертам была поставлена иная задача, а именно: разработать план контроля на базе участия шести держав (Англии, Франции, СССР, Германии, Италии и Португалии), так как другие государства не на'явили желания принять участия в патрульной службе. Когда соответствующая резолюция подкомиссией была уже принята, Риббентроп вдруг воскликнул: «Но позвольте, ведь при такой программе эксперты приготовят совсем не тот доклад, который мне нужен». Эта наглая и бестактная выходка германского «сверхдипломата» вызвала всеобщее возмущение, и некоторые члены комитета реагировали на нее негодующими возгласами.

СООБЩЕНИЕ АГЕНТСТВА РЕЙТЕР

ЛОНДОН, 11. Агентство Рейтер сообщает, что на сегодняшнем заседании подкомиссии при председателе лондонского комитета, несмотря на известную оппозицию, было принято решение об участии советских военных судов в осуществлении плана контроля над побережьем Испании. Принято также решение о создании системы зон для осуществления этого контроля.

Антисоветские выпады Риббентропа

ПАРИЖ, 12. По сведениям лондонских корреспондентов парижских газет, германский посол в Лондоне Риббентроп в беседе с исполняющим обязанности министра иностранных дел Англии Галифаксом произнес почти получасовую речь о «злых Москвы» в Испании и о «большевистской опасности в Европе, не стесняясь при этом в своей критике французской политики дружбы с Советским Союзом. Риббентроп особенно нападал против участия Советского Союза в морском контроле над испанскими берегами, заявив, что Германия будет вынуждена считать такое участие «нарушением статус-кво в западном бассейне Средиземного моря».

Особенно злостно Риббентроп нападал на франко-советский договор о взаимной помощи. Риббентроп резко возражал против права Советского Союза совместно с Францией определить наличие агрессии, если Совет Лиги наций не может притти к единогласному решению по этому вопросу. Он требовал, чтобы в этом отношении договор о взаимной помощи был «исправлен» и сделан «безобидным».

Риббентроп, по сведениям некоторых газет, заявил, что Германия готова заключить западный локарнский пакт, гарантирующий между прочим нейтралитет Голландии и Бельгии, но при этом подчеркнул, что не может быть и речи о таком пакте, пока франко-советский договор о взаимной помощи не будет приведен в «надлежащий вид».

В ответ на вопрос Галифакса, какого намерения Германия в отношении Чехословакии Риббентроп дал понять, что этот вопрос Англии не касается. Вообще же все источники сходятся на том, что Риббентроп указал Галифаксу, что Англия не должна интересоваться взаимоотношениями между Германией и ее соседями. Как передают, Галифакс отнесся весьма сдержанно к выяснениям Риббентропа, ограничиваясь принятием их к сведению и указанием своему собеседнику, что о содержании всего разговора будет извещено французское правительство.

Чудовищные зверства фашистов в Малаге

ЛОНДОН, 13. Как передает «Дейли геральд», один американский промышленник, прибывший из Малаги, сообщает, что там мятежники сбрасывают перепиками республиканцев пришедших по 50 человек и расстреливают их из пулеметов. Американец видел трупы 11 таких групп. 300 трупов было сожжено на площади, остальные брошены в реку Гвадальмедина. Много женщин изнасиловано.

Обращение международного комитета борьбы против войны и фашизма

ПАРИЖ, 12. «Юманитэ» воспроизводит обращение международного комитета борьбы против войны и фашизма к Блюму, Болдуину и генеральному секретарю Лиги наций Авеноле по поводу смерти мятежников в Малаге. В обращении говорится: «Мы глубоко взволнованы открытой массовой военной интервенцией иностранных войск в Испании. Просим вас вмешаться, чтобы немедленно прекратить убийство пленных и гражданского населения».

Обращение подписали: Ромен Роллан, профессор Лянжевен, Андре Мальро, Франсис Журдан (Франция); Норманн Энджелл (Англия), Изабелла Блюм (Бельгия), профессор Неедлы (Чехословакия), сенатор Брантинг (Швеция), Генрих Манн (Германия), Шервуд Андерсон, Дос Пассос, профессор Уорд (США), Мак Леод (Канада).

Матрена Ивановна Кокулина — звеньевая колхоза «Красный партизан», Пристенского района, собравшая в 1936 году 564 центнера сахарной свеклы на гектаре.

Об извращениях в оплате трактористов в Мармыжанской МТС, Советского района

Постановление Курского обкома ВКП(б) от 10 февраля 1937 года

Проверкой сельхозотдела Обкома ВКП(б) установлено, что в Мармыжановской МТС, Советского района, при расчете с трактористами были допущены незаконные и огульные штрафы всех работников МТС (трактористы, заправщики, бригадиры—всего 163 человека) на сумму 12.552 рубля. Несмотря на выданную продукцию и кредит из расплату с трактористами, расчет, как денежный, так и натуральный, не произведен полностью.

Установлено, что трактористы подвергались штрафам за перерасход горючего по МТС независимо от конкретной виновности и причины перерасхода горючего; практиковался своеобразный налог на всех работников МТС за недостачу частей и инструмента, штрафовали в одинаковом размере всех трактористов за недсдачу тракторов и за неочистку их от грязи.

Помимо незаконных штрафов, в Мармыжанской МТС имели место массовые обсчеты работников МТС, так, например, лучший тракторист Сидрякин обсчитан на 275 руб., комбайнер Сиделев—на 270 рублей, тракторист Тельных—на 100 рублей.

Такой грубый произвол и полное игнорирование существующих законов по эксплоатации тракторного парка, обезличка трактористов и работников МТС и нецелевое отношение к людям,—привели к развалу трудовой дисциплины в Мармыжановской МТС, огромной текучести кадров и подрыву хозяйства МТС.

Обком ВКП(б) постановляет:

1. За допущение грубого произвола над работниками МТС, выразившегося, в частности, в массовых и незаконных штрафах и обсчетах трактористов, директору МТС т. Царухин об'явить строгий выговор и предупредить, что если он в дальнейшем повторит подобное извращение, он будет исключен из партии.

2. Указать Советскому райкому на невыполнение решения Обкома и Облисполкома о расчетах с трактористами, отсутствие с его стороны заботы о важнейшим кадрам сельского хозяйства—трактористам, в результате чего возможны были грубейшие извращения линии зарплаты в Мармыжановской МТС.

3. Обязать облпрокурора в 3-дневный срок расследовать и привлечь к уголовной ответственности виновников в обсчете трактористов и незаконных штрафах.

4. Обязать облсуд (т. Власова) и секретарей райкомов организовать проверку по всем МТС правильности расчетов с трактористами.

Секретарь Курского обкома ВКП(б)
Б. ШЕБОЛДАЕВ.

К открытию областной выставки выполним план сдачи пенькопродукции

Даем обязательство выполнить план сдачи пеньковолокна по Хомутовскому району в количестве 1335 центнеров, тресты— 51 тыс. центнеров к 25 февраля—ко дню открытия областной юбилейной выставки. Сдадим государству тресту и волокно высокого качества. Вызываем на социалистическое соревнование районы: Дмитриевский, Фатежский, Конышевский, Михайловский и Кромской.

Арбитром просим быть «Курскую правду» и сельскохозяйственный отдел Обкома ВКП(б).

Секретарь райкома ВКП(б) ЯКУНИН
Председатель райисполкома КУЛАКОВ.
Заготлен—САЙКИН.

Открылось совещание лучших трактористок Союза

В Доме ЦИК Союза ССР, на Красной площади, 11 февраля открылось совещание лучших трактористок страны. На совещание прибыли 173 трактористки, завоевавшие первенство в соревновании женских тракторных бригад.

С докладом об итогах всесоюзного соревнования женских тракторных бригад выступила секретарь ЦК ВЛКСМ—председатель комитета по соревнованию тов. Васильева.

Тепло встретили молодые трактористки выступление Н. К. Крупской.

Извещение организационной комиссии по созыву областного совещания звеньевых свекловичных колхозов и совхозов

Совещание передовиков высокой урожайности сахарной свеклы открывается 16 февраля в 18 часов в курском областном государственном драматическом театре имени А. С. Пушкина.

Прибывающие делегаты на вокзале обращаются к дежурному оргкомиссии по созыву слета.

Регистрация делегатов производится в областном земельном управлении (в зале заседаний), улица Марата, дом № 11. Там же делегаты получают места в гостиницу, общежития и талоны на питание.

Телефон ответственного дежурного оргкомиссии—11-39.

Сегодня—пленум Курского горкома ВКП(б)

Сегодня, в 6 часов вечера, в большом зале горсовета состоится 7-й пленум Курского горкома ВКП(б).

Повестка дня:

О решении ЦК ВКП(б) от 2 января 1937 года и решении 15-го пленума Обкома ВКП(б).

Члены пленума горкома ВКП(б) проходят по своим удостоверениям. На пленум приглашаются секретари парткомов и парторгов первичных парторганизаций, которые пропуска получают в райкомах ВКП(б) с 10 часов утра.

ГОРКОМ ВКП(б).

5400 гектаров на трактор

План тракториста Касторенской МТС тов. Гаврилова

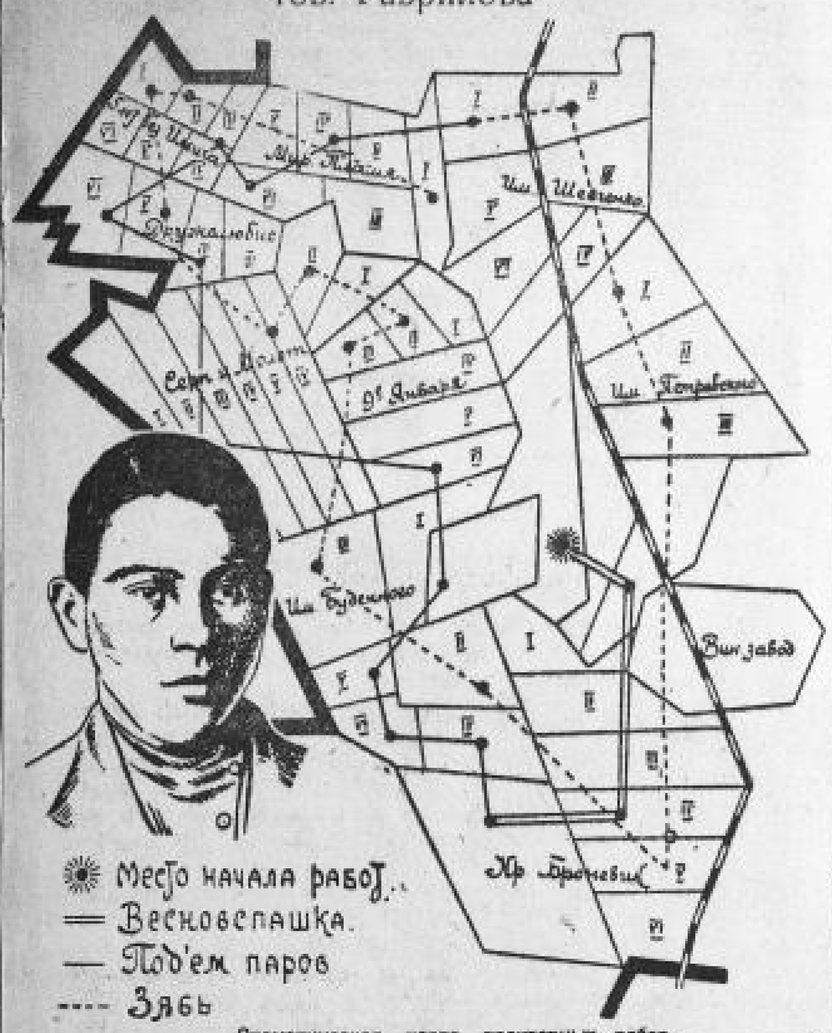

Схематическая карта тракторных работ. Слева: тов. Гаврилов.

Скоро наши стальные кони опять выйдут на колхозные поля. Приближается вторая сталинская весна. Чтобы дать в 1937 году на тракторах высокую выработку, надо уже сейчас тщательно готовиться к полевым работам.

Я считаю, что каждый тракторист обязан уже сейчас серьезно обдумать свой план весенней и летней работы, заранее предусмотреть все детали, составить четкий график, чтобы дать максимальную нагрузку машине и взять от нее все, что она может дать.

В прошлом году я опахал на своем «челябинце» в одну смену 3424 гектара, израсходовал 12 тонн горючего. За свою работу я был удостоен великой чести. Был от Курской области делегатом на Чрезвычайных VIII Всесоюзном и XVII Всероссийском С'ездах Советов. Был членом Редакционной Комиссии VIII С'езда Советов СССР, участвовал в выработке окончательного текста Сталинской Конституции.

Опыт прошлогодней работы я беседы в Москве с передовыми трактористами, делегатами С'езда, убедили меня, что мы брали от тракторов не всю их мощность.

В этом году мы с напарником Алимом Осиповым будем работать в две смены и взяли обязательство выработать на тракторе «ЧТЗ» 5400 гектаров.

Как мы организуем свою работу, я расскажу подробно.

Сейчас заканчиваю ремонт своего трактора. Машина, выходящая из ремонта,—то же, что и новая машина. Это значит, что нельзя такой машине в первые дни работы весной давать полную нагрузку. Ее надо обкатать, потому что много деталей заменено. Так я весной и поступлю.

Осени 1937 года буду работать исключительно на тяжелой работе—на пахоте. Первые пять—шесть дней буду пахать двумя четырехкорпусными плугами на второй скорости (4 километра в час). Следовательно, в это время выработка в смену составит 10 гектаров. Затем перейду на работу тремя четырехкорпусными плугами. При этом предполагаю на мягких вешках увеличить рабочую скорость трактора до 4,5 километра в час путем повышения числа оборотов мотора до 700. Это увеличит выработку до 15,2 гектара в смену.

Если же при прицепе трех четырехкорпусных плугов трактор перевести на третью скорость, то рабочую скорость трактора можно увеличить до 6,2 километра в час. Но тут надо сказать, что на третьей скорости не всегда можно и удастся работать. На повышенной скорости будем работать на участках неразрезанных, где подлинные загоны и ровная местность. Одним словом, будем работать на переменных скоростях в зависимости от размера массива и почвенных условий. Средняя выработка при переменных скоростях будет в смену составлять 19 гектаров.

На двойке пара, примерно, в течение одного месяца я дам машине большую нагрузку. Здесь я думаю увеличить ширину захвата до 4.5 метра путем прицепки еще одного (четвертого) четырехкорпусного плуга, с доведением выработки в смену до 22 гектаров. Таким образом, я считаю, что мы своим «челябинцем» за 150 рабочих дней вспашем не менее 5400 гектаров.

Что нужно, чтобы выполнить этот план? Во-первых, необходимо по-своему произвести планово-предупредительный ремонт трактора. В прошлом году и мой трактор не всегда получал в сроки технический уход. Нельзя ни в коем случае нарушать правила технического ухода. Подобное нарушение неизбежно приводит к отрицательным результатам.

Второе, что я считаю обязательно необходимым,—это правильная расстановка заправочных пунктов, своевременный подвоз горючего и воды, оборудование будки и обеспечение трактора заранее необходимым комплектом запасных частей. В прошлом году у меня часто не бывало нужных запасных частей. Такого положения в этом году ни в коем случае допускать нельзя. Наш счет дирекции МТС—обеспечить все условия для большой выработки и высокого качества пахоты. Уже при выезде на работу надо трактор обеспечить полным комплектом запасных частей. Обязательно нужна будка и особая повозка, на которой будет находиться масло, бензин и керосин.

Вместе с старшим механиком МТС я намечу подробную расстановку заправочных пунктов и план технического ухода в соответствии с расположением участков работы.

Еще один большой вопрос работы тракторного парка. Известно, что слишком длинный агрегат на прицепе уменьшает силу трактора. Легко представить себе длину агрегата, когда на прицепе будет четыре плуга. Совсем другое дело, если бы мы имели пятикорпусные плуги. Чтобы использовать полную мощность машины, достаточно прицепить три таких плуга. Агрегат будет короче, увеличивается сила трактора, меньше будет волокон на поворотах.

В прошлом году я работал на разбросанных участках. Причем участки были слишком маленькие—от 16 до 50 гектаров. Это вызывало много непроизводительных переездов. Переезды доходили до 5 и больше километров. Самые же переезды в большой степени загружались отсутствием мостов. Переезды были случаи, когда приходилось машины и плуги вытаскивать из речушек.

В этом году положение коренным образом меняется. Участки пахоты мне отведены в одном массиве. Буду работать в 9 колхозах, радиусом в 5 километров. Рельеф местности менее пересечен. Участки работы составляют в среднем по 80 гектаров. Причем удобство состоит в том, что самый большой переезд с участка одного колхоза на участок другого составляет не более одного километра. После того, как мой план будет обсужден на совете МТС, я выеду в колхозы, чтобы вместе с правлениями колхозов обсудить до мелочей все вопросы, связанные с моей работой (выделение постоянных подвозчиков воды и так далее). Прицепщиков мы подберем сами еще с начала работы. И они с нами будут работать до самой осени.

Сталинская Конституция подвела итоги победоносному строительству социализма в нашей стране. Велик трудовой под'ем во всех уголках нашей цветущей социалистической родины. 1937 год будет годом новых стахановских рекордов на всех участках нашего народного хозяйства. Наш вклад—меня и моего напарника Алима Осипова—в это дело—5400 гектаров пахоты. Уверены, что с этой задачей при помощи дирекции МТС и районной партийной организации мы справимся.

Я вызываю на социалистическое соревнование в своей МТС тракториста Степана Борелькова и тракториста Прецева из Дросковской МТС.

Тракторист Касторенской МТС
В. ГАВРИЛОВ.

Из последней почты

Карусель редакторов

Печать является одним из ответственных участков партийной работы. «Печать — единственное орудие, при помощи которого партия ежедневно, ежечасно говорит с рабочим классом на своем, нужном ей языке. Других орудий протянуть духовные нити между партией и классом, другого такого гибкого аппарата в природе не имеется» (Сталин).

Нет необходимости доказывать, какую роль играет укрепление газет редакторами. Однако в нашей области до сего времени не обращали на это внимания. Кто подписывает газету, каково ее содержание, это во многих случаях мало интересовало партийных руководителей. Важным считалось одно: лишь бы газета выходила.

Поэтому корсаковскую газету однажды подписал не редактор, а выпускающий. Иногда в районных газетах встречаем подпись не зам. или врид. редактора, а просто «за редактора», то-есть первый попавшийся человек подписывает газету.

Теперь о «замах» и «придах».

24 районные газеты (из 92) не имеют редакторов. Их продолжительное время подписывают «замы и «зриды».

Так, в Шебекине, в Томаровке и Ясеновке вот уже год, как нет редакторов. В Ленинском районе нет редактора 8 месяцев, в Орле и Фатеже—7 месяцев, в Волоконовском, Обоянском и Измалковском районах—6 месяцев. В остальных 15 газетах нет редакторов от 4 до 2 месяцев.

В Дроскове дело дошло до того, что районная газета в номере от 10 февраля на первой странице вынуждена дать в рамке следующее об'явление:

> **Данный номер газеты выходит с опозданием, по случаю отсутствия редактора.**

Интересно отметить карусель редакторов в Суджанском районе. Там до 17 июня 1936 года подписывал газету ответ. редактор А. Корешенников. Номер за 17 июня подписал новый ответ. редактор Молчанов. 19 июня — за ответ. редактора А. Корешенников. Затем с 21 июня подписывает газету ответ. редактор А. Корешенников, потом ответ. редактор Сальков, и вот уже как два месяца снова красуется подпись, на сей раз: «зам. ответ. редактора А. Корешенников».

Отдел партийной пропаганды, агитации и печати Обкома ВКП(б) не поинтересовался, почему в Судже происходит молниеносная смена редакторов, почему Молчанов был редактором только один день, а Корешенников несколько раз превращался в редактора, за редактора, редактора и зам. редактора.

Пора прекратить карусель редакторов. Надо принять все меры к тому, чтобы в кратчайший срок каждая районная газета имела ответственного редактора.

ПРОБНЫЙ ВЫЕЗД

На-днях колхоз «Пролетарская революция» первым в Свердловском районе сделал пробный выезд в поле. Проверка показала полную подготовленность колхоза к весенне-посевной кампании.

Колхозники дали обязательство бороться за получение с гектара 20 центнеров пшеницы, 18 центнеров ржи, 17 центнеров овса, одной тонны подсолнечника и 9 центнеров конопли-семян.

На пробном выезде присутствовали представители соседних колхозов и районных организаций.

ЮШКОВ.

16 ФЕВРАЛЯ—ОБЛАСТНОЕ СОВЕЩАНИЕ ПЯТИСОТНИЦ

Пятисотницам нужна повседневная помощь

В прошлом году в Рыльском районе немало звеньевых давали обязательство получить рекордный урожай свеклы. Они помнили, что слово стахановца — твердое слово, и его с честью сдержали.

Вот Анна Васильевна Ильенко из артели «Новая жизнь». Она получила в прошлом году 545 центнеров свеклы с гектара. А Коваленко из того же колхоза —512 центнеров. Мария Кожемякина из артели имени Ворошилова сняла урожай с гектара 540 центнеров. Пятисотница А. Шелковьева из колхоза «Вперед к коммуне» сняла с гектара 502 центнера.

Все эти пятисотницы доказали, что повседневным упорным трудом с той же земли, которая раньше отличалась низким плодородием, можно снять небывалый урожай. Все дело в уменьи и в желании.

Выше в районе 137 стахановских звеньев дали слово получить урожай свеклы с одного гектара не менее 500 центнеров. Пятисотница А. В. Ильенко рассчитывает снять урожай 1000 центнеров с гектара, Феоза Торшенко из артели «Вперед к коммуне»—700 центнеров.

Чтобы оправдать свои обязательства, пятисотницы сейчас стараются собрать побольше удобрений, вывезти на поля навоз, заранее заботятся о семенах, о сеялках, о конкретном плане работ. И в этом им требуется повседневная практическая помощь со стороны агрономов, машинно-тракторных станций, района и руководящих работников.

Стахановек-пятисотниц может назвать каждый ответственный районный работник. Но кто работает с пятисотницами, кто помогает им,—на это никто обстоятельно не ответит.

У самых знатных в районе пятисотниц тт. Ильенко, Торшенко, Шелковьевой, Кожемякиной и других с осени прошлого года не был ни один директор МТС, а также и старшие агрономы МТС Ковалев и Чернинец.

Казалось бы, участковые агрономы Ленивкин, Толмачев, Бибиков, Королев и другие должны повседневно работать с пятисотницами. Но участковые агрономы следуют «примеру» своих начальников—они всю зиму также не посещали пятисотниц.

Стахановка-пятисотница Феоза Торшенко хочет изучить литературу по севу и уходу за сахарной свеклой. Ее интересует, в каком периоде роста свеклы лучше проводить подкормку, какие видом удобрения и в какой мере. Она желает знать, когда лучше вносить в почву навоз, как хранить собранные местные удобрения, как правильнее спланировать работу звена на весну, как проще и лучше устроить аппарат для подкормки свеклы. Но в этом сложном деле ей никто не помогает.

Из 907 звеньевых в районе 10-дневные курсы прошли только 556. Пятисотницам не помогают овладеть агротехникой.

Пятисотница О. Ф. Романова еще в прошлом году внесла ценное предложение—сушить междурядья. Но агроном Корелов не разрешил, тогда как опыт знатной винницкой колхозницы Христины Байдич полностью оправдывает предложение звеньевой Романовой.

Звеньевая Прудникова говорит:

— Мне неизвестно, где и с чем я буду весной работать. Звено у меня не укомплектовано, земельного участка не знаю, навоз не вывозится, суперфосфат не завезен. Не раз обращалась в правление колхоза, лично к председателю Яцину за помощью, но ничего путного не получила.

Пятисотницам, подлинным героиням колхозного труда, нужна практическая и повседневная помощь. Этого не понимают и не желают понять в Рыльском районе.

Ив. КИЛИМОВ.

Шебекинский „парад“

На-днях в Шебекино был созван районный слет стахановцев из колхозов и предприятий. Он прошел шумно, но бесплодно, и наглядно показал, что районом ВКП(б) неправильно понимает указания партии о всемерной помощи в развертывании стахановского движения.

График работы слета можно изобразить так:

Два часа ушло на бесцельные ожидания запоздавших делегатов; час длилось фотографирование участников вкупе с районным руководством; час продолжалось единственное выступление председателя райисполкома тов. Махортых; и еще час—выступления других районных работников, сдобренные на все лады общие призывы. И, наконец, три часа ушло на торжественный обед с выпивкой.

Таким образом, на деловую часть совещания времени осталось очень мало.

Пятисотницы совершенно не были подготовлены к слету. Они, естественно, не могли сразу, тут же на совещании, обобщить свой богатый, интереснейший опыт борьбы за высокий урожай сахарной свеклы, рассказать, как их звенья готовятся к весне.

Между рядами пятисотниц в зале действовал «вспомогательный отряд» районных работников, каждое составлявших краткие конспекты для выступлений. Но и это помогло очень слабо.

Поэтому выступления пятисотниц свелись к сообщениям, сколько собрали и вывезли местных удобрений в прошлом году и сколько в текущем.

В общих выступлениях потонули тревожные сообщения отдельных пятисотниц. Тов. Заречевская из колхоза «Октябрьская нива», Архангельского сельсовета, жаловалась, что ей не помогает правление колхоза, что школа звеньевых в Архангельском сельсовете все еще не работает. Пятисотница Сухобрусова рассказала, что правление колхоза не дает лошадей для вывозки навоза. Руководители артели имени Ворошилова не выделяют до сих пор участков для посева свеклы, в частности, не выделен участок пятисотнице Логачевой.

Работу слета «подытожил» секретарь райкома тов. Семохин. Он назвал наших созванный и неумело проведенный слет богатым обменом опытом работы и просил этот опыт использовать на практике.

«Парад» закончила районная газета, давшая через день две страницы, посвященные слету. На этих страницах тщетно искать материалов, передающих конкретный опыт лучших пятисотниц, рассказывающих о том, как живут и работают стахановские звенья, как готовятся к весне, как обстоит с практической помощью пятисотницам. Выступление газеты получилось таким же благодушным и бледным, каким по существу был и слет.

И. ЛЯПИН.

Готовим высокий урожай

В прошлом году наше звено собрало 407 центнеров свеклы с гектара. Тогда я работала рядовым членом звена. За честный труд, за получение высокого урожая правление колхоза выдвинуло меня звеньевой. С большой радостью принялась я за новую работу.

Мое звено решило бороться в 1937 году за получение 600 центнеров свеклы с гектара. Мы не сидим сложа руки, а заранее подготовляем победу. Ведь победа не приходит сама — ее нужно организовать.

Свой участок мы хорошо вспахали под лабу. Площадь его—4 гектара, и он еще с осени был закреплен за нашим звеном. На всей плантации провели снегозадержание. Приступили к вывозке навоза. На каждый гектар вносим по 300 центнеров навоза.

Собираем местные удобрения. Нами уже заготовлено 15 центнеров куриного помета, 6 центнеров золы, 5 центнеров навозной жижи. Все эти удобрения хранятся в надлежащем месте.

Мы приложим все старания, чтобы хорошо подготовиться к весне и провести весну на «отлично». Но нас сильно беспокоит благодушие колхозных руководителей. Для звеньевых, например, в нашей артели не организована агротехническая учеба. А желание учиться у всех большое. На Толмачевской МТС, на правление колхоза почему-то не посылают и меня учиться хотя бы на курсы звеньевых.

Совсем не оказывает нам никакой помощи участковый агроном Корабельников. В этом году он ни разу не приезжал к нам, ни разу не побеседовал с нами.

У наших звеньевых сейчас много накопилось интересных вопросов, которые без помощи агронома они не в состоянии разрешить. Вот и я звеньевой работаю первый год. Ясно: мне нужна большая помощь, а этой помощи нет.

Агрономы и руководящие работники должны чаще бывать в колхозах, проводить с нами, колхозницами, беседы, раз'яснять нам, учить нас, как лучше работать, как лучше организовать труд. Без этого пятисотницам будет трудно бороться за высокий урожай.

Ульяна СОЛОГУБОВА,
звеньевая колхоза «Красный колос», Мирошниковского района.

По примеру Ольги Морозовой

Морозова Ольга Гордеевна, звеньевая колхоза «Красная победа», Черемисиновского района, получила в прошлом году урожай сахарной свеклы по 603 центнера на каждом гектаре.

Борясь за высокий урожай, пятисотницы приобрели большой опыт в работе. Они хорошо изучили правильную обработку почвы, применение удобрений, уход за посевами и другие правила агротехники.

Морозова и все члены ее звена дали обязательство получить в 1937 году по 700 центнеров сахарной свеклы с гектара. Подкрепляя свои обязательства практическим делом, колхозницы активно проводят сбор местных удобрений, следят за вывозкой навоза на свой участок.

По примеру Морозовой в соревнование за высокий урожай включились 24 колхозницы этой же артели. И они дали обязательство добиться урожая свеклы по 500, 900 и 1000 центнеров с гектара.

А. Ц.

А. Напорко

Троцкистская банда предателей родины

Кровавые преступления троцкистской банды, пойманной и разоблаченной Наркомвнуделом под руководством тов. Н. И. Ежова, вызвали бурю возмущения всего 170-миллионного советского народа. Вся советская страна требовала в многочисленных резолюциях беспощадного уничтожения презренных изменников родины. Поэтому справедливый приговор Военной Коллегии Верховного Суда—это приговор всего советского народа. Подлая банда троцкистских выродков, фашистских агентов получила по заслугам.

Судебный процесс антисоветского троцкистского центра еще раз ярко показал **подлинное лицо троцкизма** на всем протяжении его гнусной истории. Вместе с тем этот процесс показал во всей отвратительной наготе «новый последний курс» троцкистов, заключивших союз с фашизмом, с иностранными разведками. «Теория» и практика троцкизма—это экономический и военный шпионаж, предательство и диверсия, подрыв оборонной мощи страны социализма, провоцирование контрреволюционной войны против СССР с тем, чтобы в этой войне наше советское государство потерпело поражение. Презренные враги народа хотели восстановить капитализм в нашей стране при помощи фашистских штыков. Главарь банды убийц Троцкий заключил тайное соглашение с одним из руководителей германских фашистов Гессом, обязавшись заплатить за услуги фашистов предоставлением им советских территорий. В шпионско-диверсионном подполье разведчики фашистских государств и троцкисты нашли друг друга. Они по директиве Троцкого заключили кровавый разбойничий союз против Страны Советов, против рабочих, колхозников и советской интеллигенции. Так кровавый союз троцкистов с фашистами завершил предательский путь троцкизма. Давно являясь передовым отрядом контрреволюционной буржуазии, троцкизм **полностью и безоговорочно** перешел в лагерь злейших врагов социализма, стал прямой агентурой фашистских разведок.

Всю свою подлую, преступную жизнь троцкисты были верными псами буржуазии. Вся история политической деятельности троцкистов представляет собой непрерывную цепь измен делу рабочего класса, делу социализма. Троцкисты боролись против Ленина при его жизни. После смерти Ленина они вели борьбу против великого продолжателя дела Ленина—товарища Сталина. Весь позорный путь троцкизма—непрерывная цепь измен и предательств, клеветы и инсинуаций на партию и вождей пролетариата—Ленина и Сталина. Следуя этим путем, троцкисты докатились до террора против вождей пролетариата. Они убили одного из руководителей большевистской партии, пламенного трибуна пролетарской революции, незабвенного Сергея Мироновича Кирова. Они стали непосредственными убийцами многих рабочих и красноармейцев.

Порочный круг троцкистских преступлений завершен. От отстаивания троцкистской предательской теории невозможности построения социализма в одной стране троцкисты в период, когда в нашей стране социализм уже построен, стали на путь насильственного свержения социализма при помощи фашистских государств. В течение ряда лет троцкисты боролись против ленинско-сталинской политики индустриализации и коллективизации нашей страны. После того, как под руководством партии Ленина — Сталина трудящиеся СССР создали крупную машинную индустрию, а в деревне окончательно и бесповоротно победил колхозный строй, гнусные предатели-троцкисты перешли к диверсиям, к разрушению социалистических предприятий и транспорта, стали на путь зверской борьбы за отдачу наших промышленных предприятий капиталистам и за роспуск колхозов. Еще 10 лет назад Троцкий предлагал своим сторонникам в борьбе против партии и советской власти придерживаться пораженческого «тезиса Клемансо». Теперь пораженческая тактика троцкистов доведена до своего логического позорного конца—измена родине, шпионаж, распродажа отечества трудящихся всего мира—СССР—фашистским государствам, провокация войны и содействие поражению СССР в этой войне. Таков итог многолетней преступной деятельности троцкистов. Позорный итог предателей. Этот итог особенно ярко мы видели на процессе антисоветского «параллельного центра».

Несколько десятков лет назад В. И. Ленин дал Троцкому меткую и убийственную характеристику—«Иудушка», как синоним черной измены. История выжгла это клеймо у Троцкого на лбу —кровавый Иудушка. Пятаков, Радек, Сокольников, Серебряков, Муралов и другие враги народа длительное время боролись против Ленина, против верного ученика и ближайшего соратника Ленина — нашего великого вождя и учителя товарища Сталина. В 1918 г., в труднейший период в жизни нашей страны, Пятаков и Радек толкали страну на контрреволюционную авантюру, заявляя, что они готовы пойти на «возможность утраты советской власти». Тогда же Пятаков и К-о вели переговоры с немцами о подготовке контрреволюционного государственного переворота, об аресте В. И. Ленина с тем, чтобы Пятаков занял пост руководителя правительства. В тяжелые для советской страны дни Бреста, Пятаков вместе с Троцким восставал против Ленина. При переходе к новой экономической политике Пятаков вместе с Троцким боролся против Ленина, и все последующие годы, двурушничая, боролся против ленинско-сталинской политики индустриализации и коллективизации.

На судебном процессе контрреволюционной банды убийц в августе 1936 г. главари банды Зиновьев, Каменев, Смирнов пытались двурушнически уверять, что у них нет никакой политической программы, что в совершении всех их злодеяний им руководила «жажда личной власти». Не прошло! Припертые к стенке матерые двурушники вынуждены были признать, что их политической программой являлась **реставрация капитализма.** Это подтверждают и показания пойманных с поличным подлейших изменников родины и народа, предателей из антисоветского «параллельного центра». Установлено, что кровавый пес фашизма Троцкий и по его указке троцкистский «параллельный центр» пытались при помощи фашистской интервенции захватить власть «с целью восстановления в СССР капиталистических отношений».

Обер-бандит, враг народа Троцкий еще ранее к нему в Осло предателю Пятакову заявил, что в результате договоренности с иностранными державами «надо отступить к капитализму». Радек на допросе показал, что они с Пятаковым на основе директив Троцкого пришли к заключению, что «власть троцкистско-зиновьевского блока может быть при всех обстоятельствах только властью реставрации капитализма». С исключительным цинизмом участник троцкистского «параллельного центра» Сокольников говорил, что их программа—это так называемая ратинская платформа», что на практике их «программа предусматривала отказ от политики индустриализации, коллективизации и, как результат этого отказа, под'ем в деревне на основе мелкого хозяйства капитализма, который в соединении с капиталистическими элементами в промышленности развился бы в капиталистическую реставрацию в

Окончание см. на 3-й стр.

Нарушается право на отдых

В статье 119-й Конституции СССР достаточно убедительно сказано: **«Граждане СССР имеют право на отдых.**

Право на отдых обеспечивается сокращением рабочего дня для подавляющего большинства рабочих до 7 часов...»

Руководители курского моторо-ремонтного завода этот неукоснительный закон начали нарушать на второй день после утверждения исторической Сталинской Конституции. А в январе и феврале этого года нарушения права на отдых приняли большие размеры и стали повседневным явлением.

В январе большинство рабочих основных цехов было лишено выходных дней. При чем труд их оплачивался как обычно, без компенсации даже за неиспользованные выходные дни. Насколько велико число работающих в выходные дни, видно из следующей записи в конторе:

20 января (выходной день завода П. С.) работали: в механическом цехе 67 человек, в сборочном—56 человек, на испытательной станции и в дефектных бригадах—21 человек, на разборке, мойке и браковерке—21 человек, в инструментальном цехе—8 человек.

Подобные факты бухгалтерия тщательно прикрывает, маскирует, ревизорам показывает, как сдельно-аккордную работу. Доступ к разоблачительным цифрам закрыт даже для председателя завкома.

В бухгалтерии завода на вопрос—есть ли сверхурочные работы, отвечают: «нет». Но, подумав, советуют зайти к директору или его заместителю тов. Попову. «Они, может быть, разрешат дать вам такие цифры».

Мы охотно приняли совет и посетили тов. Попова. Он, к великому удивлению, будучи обязан партией и правительством бороться с нарушениями Основного Закона СССР, пытался было скрыть засекреченные цифры, пытался отрицать, как и безответственные учетчики, наличие сверхурочных часов работы, наличие фактов нарушения 119-й статьи Конституции.

Обстоятельства не содействовали тов. Попову, и он, решившись, наконец, вручил нам письменное распоряжение цеховой конторе о даче «сведений по сверхурочной работе».

Ответственный по конторе быстро спрятал распоряжение зам. директора в карман (видно, для ограждения себя в случае нападок со стороны дирекции) и дал нам все необходимое...

Нарушение права на отдых в каждом отдельном случае разрешается дирекцией завода и подкрепляется согласием орграбюро ЦК союза работников машинно-тракторных станций. Оформляется это быстро. 25 января, например, фрезеровщик тов. П. Ф. Шамков не успел еще отработать своего обычного времени, как получил распоряжение тов. Попова остаться после гудка на неопределенный срок. Против начальства не пойдешь, и Шамков остался работать сверхурочно, простояв у станка дополнительно четыре часа.

Все рассказанное на заводе об'ясняют «непредвиденными случаями», «отставанием механического цеха». Расшифровка этих «об'ективных» причин показала, что к массовым нарушениям 119-й статьи Конституции привели штурмовщина и бесплановость в работе цехов. Механик тов. Петренко признается, что работает, как и весь завод, без плана.

П. СИНИЦЫН.

По-стахановски провести ремонт сахарных заводов

Производственный сезон 1936—37 года сахарных заводов нашей области в основном закончен. Уже теперь надо форсированными темпами развертывать ремонтную кампанию. Однако темпы ремонта, как показывают сообщения директоров ряда заводов, совершенно недостаточны. Работа задерживается, главным образом, несвоевременной заготовкой необходимых материалов и нечетной организацией труда. Происходит простои. Сахаротрест проявляет нетерпимое благодушие и до сих пор ничего не сделал, чтобы обеспечить сахарные заводы всеми остро-дефицитными материалами для ремонта агрегатов.

От сроков и качества ремонта зависит успех предстоящего сезона сахаро-варения. Необходимо мобилизовать все материальные и людские ресурсы, имеющиеся в распоряжении сахарников, для того, чтобы ремонт закончить досрочно и выполнить его на «отлично». Почин соревнования ремонтных работников на передовых заводах должен быть подхвачен всеми сахарниками нашей области.

Сахаротрест не помогает

Все станции и агрегаты нашего завода находятся в ремонте. Разобраны и проверены все детали оборудования. В ремонтную кампанию нам нужно выполнить большие работы: сменить резку, на диффузию установить центробежный насос, поставить новые решефьеры и т. д.

В новом производственном сезоне мы доведем производительность завода до 13400 центнеров свеклы в сутки, на 1400 центнеров больше, чем в 1936 году.

Задерживает полный разворот ремонта отсутствие достаточного количества железа. Обращаясь в Сахаротрест, но пока никакой помощи от него не получили.

ЕВЛЕНТЬЕВ,
директор Новотавлинского сахарного завода.

Соревнуемся с заводом „Коллективист"

По плану ремонт завода мы должны закончить к 15 августа. Вступив в соревнование с заводом «Коллективист», мы обязались отремонтировать все агрегаты к 1 июля.

Нам предстоит большая работа. Диффузия (одна из основных станций) не обеспечивает производственную мощность всего завода. Поэтому мы решили переоборудовать диффузию, чтобы она пропускала 14 тысяч центнеров свеклы в сутки (производительность прошлого года 12500 центнеров). К этой работе уже приступили.

Провели производственное совещание стахановцев и ударников, разработали план практических мероприятий по подготовке завода к новому производственному сезону сахароварения.

ГЕДЕ,
директор сахарного завода имени Карла Либкнехта.

Досрочно и на „отлично"

Ремонтные работы идут полным ходом. Всего на ремонт агрегатов в текущем году будет затрачено 1200 тысяч рублей. Вновь установлены диффузионные батареи, оборудовано 1900 квадратных метров дополнительной выварки.

Социалистическое соревнование, начатое по приказу нашего вождя товарища Микояна, развернулось и на нашем заводе. Товарищи Ульяновский и Артамонов ежедневно выполняют норму выработки на 200 процентов.

Коллектив нашего завода дал обязательство закончить ремонт досрочно и на «отлично», чтобы в новом производственном сезоне ежедневно перерабатывать 20 тысяч центнеров свеклы.

Свое слово мы сдержим.

БУЛДОВИЧ,
директор сахарного завода имени Калинина.

Стахановцы перевыполняют нормы

Сейчас основные ремонтные работы у нас идут на прессах выпарной станции, вакуумах и в силовом цехе.

Рабочие горят желанием закончить ремонт досрочно и на «отлично», заключают договоры соревнования. Бригада ремонтно-силового цеха Ивашенко выполняет норму на 200 процентов, товарищ Наумов—на 250 процентов.

Переживаем затруднения с железом. В Сахаротресте об этом знают, но не принимают никаких мер.

Мы поставили перед собой задачу—довести производительность завода по переработке сахарной свеклы до 12 тысяч центнеров в сутки. Все условия к этому у нас есть.

ВОЛКОВ,
директор Дмитротарановского сахарного завода.

Машинист-стахановец малаховского пивзавода, Конышевского района, Василий Иванович Цуриков. Выполняет норму на 160 процентов.
Фото БОГДАНЧИКОВА.

ИЗ НАШЕЙ ПОЧТЫ

Беспризорные курсы коневодов

Чтобы повысить квалификацию коневодов-зоотехников, облзу организовало при орловском веттехникуме трехмесячные курсы. Но для учебы не создано абсолютно никаких условий. Стипендий курсанты не обеспечены, столовая, где курсанты питаются за свой счет, отвратительная, общежития нет, курсанты живут где попало. В результате многие уже раз'ехались по домам. Мы убедились, что облзу, в особенности коневуправление, еще раз проявило безобразное отношение к кадрам.

Слушатели курсов: ЧУЙКОВ, ЗАХАРОВ, ОСАДЧЕНКО, РЕМЕЗОВ, ДАНИЛОВ.

„Кореневские Кара-кумы"

Поселок Новенькое называют «Кореневскими Кара-Кумами». Так его называют потому, что в поселке нет воды. Там легче достать ведро молока, чем стакан воды. Несколько лет жители поселка мечтают о своем колодце. Но эта мечта пока не осуществилась и они вынуждены ходить по воду за 1 километр.

Ежедневно в Кореневский райисполком поступают жалобы избирателей на Кореневский сельсовет, который десять лет собирается строить колодец. Но жалобы никто не слушает и население попрежнему с трудом добывает воду.

И. ШМАТКОВ.

О факте избиения учителя Полескова старо-белецкой школы, Конышевского района

Постановление Уполномоченного Комиссии Партийного Контроля при ЦК ВКП(б) по Курской области и партколлегии при Уполномоченном КПК от 11 февраля 1937 г.

Считать установленным, что председатель Старо-Белецкого сельсовета **Егунов А. М.** с целью мести за жалобу учителя **Полескова** в райисполком на плохое отношение к школе со стороны **Егунова**, как председателя сельсовета, **Егунов А. М.** организовал вечеринку, пригласил к себе учителя **Полескова**, где вместе с присутствующими у него гостями нанесли учителю Полескову тяжелые побои.

Кроме того установлено, что председатель сельсовета **Егунов А. М.** морально разложился.

ПОСТАНОВИЛИ:

1. **Егунова А. М.** члена ВКП(б) с 1930 г. за организацию и участие в избиении учителя старо-белецкой школы **Полескова** (выступавшего с критикой о неправильном отношении **Егунова** к школе) и как морально разложившегося—из партии исключить.

Поручить облпрокуратуре срочно привлечь к судебной ответственности лиц, виновных в избиении учителя **Полескова.**

2. Указать секретарю Конышевского РК ВКП(б) тов. **Рукину** на то, что он, зная о факте избиения учителя **Полескова**, не придал этому вопросу должного политического значения и не реагировал на него.

3. Предложить секретарю райкома комсомола обсудить на первичной комсомольской организации старо-белецкой школы данное постановление.

Уполномоченный КПК при ЦК ВКП(б) по Курской области
ЧУБИН.
За секретаря партколлегии
КУЗНЕЦОВ.

Расхитители профсоюзных средств

В профсоюзных организациях нашей области об'единено 300 тысяч человек. Эта огромная армия требует повседневного внимания и забот. Однако орграбюро ВЦСПС по Курской области в практике своей работы широко практиковало канцелярско-бюрократические методы руководства и зажим самокритики.

Жалобы членов профсоюзов складывались под сукно, или расследование их поручалось людям, которые сознательно срывали выявление виновников преступлений, например, ныне разоблаченному троцкисту Бочарову.

Ответственные работники, инструктора орграбюро ВЦСПС, занимаются гастролерством при выездах на места, никакой конкретной помощи профсоюзным организациям в перестройке их работы не оказывают. Культинспектор орграбюро Сохин, недавно исключенный из партии, в командировках пьянствовал и дебоширил.

Председатель орграбюро Попов по совместительству выполнял еще обязанности управляющего домами отдыха области и, ничего не делая, незаконно получал двойные ставки по 1000 и более рублей.

В президиуме орграбюро широко процветала практика незаконных выдач всякого рода пособий работникам по «нуждаемости». Такие «пособия» не раз получал и сам Попов.

Профсоюзные организации нашей области стоят в стороне от стахановского движения, не выполняют поставленных перед ними задач. Потонувшие в бумажном потоке, прозаседавшиеся руководители орграбюро не заметили грубейших нарушений профсоюзной демократии во многих районах, огромных растрат средств социального страхования.

В Старом Осколе грущком общественного питания был избран на собрании, где присутствовало всего 16 человек из 95 членов союза.

Недопустимая практика кооптирования и назначенства широко применялась и применяется в профсоюзных организациях. По прямому указанию Попова в Орле был ликвидирован райпрофсовет и создано орграбюро ВЦСПС.

В Старом Осколе на кондитерской, мебельной и веревочной фабриках председатели завкома не избраны, а назначены. Такие же назначенцы возглавляют профсоюзные организации в Белгороде, Орле, Валуйках.

В районах члены профсоюзных организаций забыли, когда созывался профсоюзный актив, когда с ними обсуждали насущные вопросы их работы и быта.

Профсоюзное хозяйство в нашей области попрежнему запущено, хранение учетных карточек, билетов и денежных дел поставлено исключительно плохо, а люди, которым доверено это дело, относятся к нему безответственно. В орграбюро ЦК союза МТС утеряно 91 профсоюзный членский билет, в Мценском районе утеряно 19 пенсионных дел, в Новосильском—9.

Легкомысленное отношение орграбюро ВЦСПС к подбору кадров привело к тому, что на профсоюзную работу во многих местах устроились жулики, проходимцы, растратчики. Пользуясь бесконтрольностью, эти люди запускали руку в кассу профсоюзных организаций. Средства социального страхования расхищаются, путевки на курорты и в дома отдыха используются неправильно.

Председатель орграбюро ЦК союза МТС по Курской области Никулин и члены орграбюро Всеволодов и Шелестов растратили за 1935—36 год около 50 тысяч рублей. Сам Никулин незаконно получил 24 тысячи рублей, его заместитель Всеволодов—3323 рубля. 20 путевок в дома отдыха и санатории пропали из орграбюро союза МТС, а две путевки стоимостью в 1622 рубля Никулин присвоил.

Бывший председатель старооскольского райпрофсовета Хайлов растратил 1700 рублей, председатель орграбюро по Ракитинскому району Зайка—3160 рублей, председатель грущкома общественного питания Старого Оскола Лавринюк—560 руб.

Огромные средства, отпущенные партией и правительством профсоюзным организациям для улучшения культурно-бытового обслуживания трудящихся, расходуются бесконтрольно. За один только 1936 год в орграбюро ВЦСПС осталось неиспользованных 229 путевок в санатории и дома отдыха на 31 тысячу 370 рублей. Из 7 миллионов 214 тысяч рублей средств соцстраха было израсходовано за три квартала 1936 года только 2 миллиона 989 тысяч.

В орграбюро ВЦСПС и союзы поступают сотни жалоб трудящихся на неправильные действия местных организаций и волокиту с выплатой пенсий и пособий. За 1936 год таких жалоб поступило 1569. Значительная часть их маринуется в канцелярии орграбюро ВЦСПС и уполномоченных ЦК союзов. Никто за движением жалоб и за своевременным принятием мер по этим жалобам не следит, о судьбе их ничего неизвестно. Жалобу рабочего Всеволода обком союза мукомолов маринует с 14 января 1936 года.

В значительной мере в развале работы профсоюзов в нашей области повинно прежнее руководство Обкома ВКП(б). В ряде районов (Рыльск, Валуйки, Белгород) с ведома райкомов партии и Обкома за 1936 год в профсоюзных организациях области было снято и переброшено на другую работу 156 человек.

«Курская правда» не раз писала о недостатках в работе профсоюзных организаций нашей области и орграбюро ВЦСПС. Разложившееся руководство орграбюро упорно отмалчивалось, не реагировало на выступления газеты.

Президиум ВЦСПС, рассмотрев материалы «Курской правды», а также материалы, напечатанные в газете «Труд», постановил: **«Попова, как не обеспечившего руководства работой орграбюро ВЦСПС по Курской области, с работы снять».**

Руководство орграбюро ВЦСПС по Курской области теперь обновлено. Виновные в расхищении профсоюзных средств и, в первую очередь, Попов, должны быть преданы суду.

На основе развертывания большевистской самокритики, при повседневной помощи парторганизации, профсоюзы нашей области должны действительно по-большевистски коренным образом перестроить всю свою работу и стать во главе стахановского движения.

С. ПЕТРОВ.

Троцкистская банда предателей родины

(ОКОНЧАНИЕ)

СССР». Выполняя приказы Иуды-Троцкого «отступить к капитализму», троцкистские мерзавцы хотели восстановить в нашей стране власть капиталистов, установить для советских рабочих капиталистическое рабство, отдать советских крестьян в кабалу кулаков, вернуть советскую трудовую интеллигенцию на службу буржуазии. Они хотели вновь надеть ярмо капиталистической эксплоатации на шею нашего народа, уничтожить величайшие завоевания социализма, записанные в Сталинской Конституции.

Шайка троцкистских бандитов понимала, что советский народ их презирает, ненавидит с их программой капиталистической реставрации. Троцкистские выродки не могли, не смели пойти к народу со своей программой. Поэтому они искали силы во вне, и нашли их в фашистских разведках, в странах, готовящих войну против СССР. Ставка на предстоящую войну, ставка на агрессора и поражение СССР в войне—вот чудовищные замыслы троцкистских негодяев для захвата власти, для осуществления своей программы реставрации капитализма. «Надо,—писал враг народа Троцкий,—поскольку это возможно, ускорять столкновение между СССР и Германией». В целях осуществления своей дьявольской программы троцкисты стали злейшими провокаторами войны, пошли на сделку с воинствующим германским и японским фашизмом, заключили договор об отторжении Украины, Приморья и Приамурья в пользу фашистских поджигателей войны.

Свои подлейшие замыслы участники троцкистского антисоветского центра осуществляли на деле. Они вошли в непосредственный контакт со шпионами, вредителями, диверсантами германских и японских разведок, по указке фашистских разведок совершали диверсионные акты и сообщали врагам шпионские сведения о работе нашей промышленности и транспорта. Преступные негодяи изменяли родине, совершали тягчайшие преступления перед страной, перед всем советским народом. «Измена родине,—говорится в Основном Законе нашей страны, Сталинской Конституции,—нарушение присяги, переход на сторону врага, нанесение ущерба военной мощи государства, шпионаж—караются по всей строгости закона, как самое тяжкое злодеяние».

Троцкистские мерзавцы в реках крови советских рабочих, крестьян и интеллигенции хотели потопить социализм. Они руководствовались требованием Троцкого «вливать чувствительные удары в наиболее чувствительных местах». И они делали это. Бандит Ратайчак произвел ряд взрывов на предприятиях, имеющих особо важное оборонное значение. На Кемеровском руднике была взорвана шахта, на Горловском азотно-туковом комбинате, на Воскресенском химкомбинате, на Невском заводе совершены диверсионные акты. Жертвами взрывов являлись рабочие—стахановцы, ударники.

Кровожадным цинизмом пропитаны показания троцкиста Князева, который по директивам предателя Лившица и японской контрразведки устраивал крушения поездов и, лично выезжая на место преступления, подсчитывал и любовался трупами убитых и искалеченных. Шпионская троцкистская тварь троцкист Князев за 1935 г. и 1936 г. организовал 15 крушений поездов. В результате 63 человека было убито и 154 ранено и искалечено. Продажных троцкистских псов не смущало наличие человеческих жертв. Наоборот, они хотели, чтобы этих жертв было больше. Мерзавец Лившиц инструктировал троцкистских шпионов-диверсантов Князева и Турока о том, что они в своей диверсионной «работе» «должны добиться полной дискредитации руководства партии в глазах народа, рядом отдельных ударов по населению вызвать озлобление против Сталина, против правительства и создать у населения впечатление, что во всем виновато правительство». (Из показания Князева). Диверсии, взрывы и поджоги, крушения с человеческими жертвами являлись составной частью всей подрывной работы троцкистов. «Даже лучше,—говорил патентованный бандит Дробинс,—если будут жертвы на шахте, так как они, несомненно, вызовут озлобление у рабочих, а это нам и нужно».

За предательство родины, за трупы убитых советских патриотов троцкистские убийцы получали нудные серебреники. Шпион-диверсант Турок получил от японской разведки 35 тысяч рублей. Это «помощь» японской разведки троцкистам за их «труды». Некий господин Ха при проезде из Японии, встретившись в Свердловске с Князевым, излагал организационную связь троцкистов с японской разведкой. «Мы,—говорил он,—планомно помогаем друг другу, следовательно, то, что мы будем просить от вас, является ни чем иным, как ответом на ту помощь, которую мы оказываем троцкистской организации» (из показания Князева). Господин Ха предложил Князеву совершать больше диверсионных актов и поездами, идущими на Дальний Восток. «В сущности,—показал суду Князев,—эти установки, которые развивал господин Ха, потом подтвердил Лившиц». Но все это только детские забавы по сравнению с тем, что троцкистские бандиты хотели еще сделать. Они готовили в случае войны массовое заражение бактериями воинских эшелонов, пунктов питания и санитарной обработки войск. Полное совпадение установок фашистских разведок, установок Троцкого и глашатаев антисоветского троцкистского «параллельного центра»!

Добиваясь осуществления своих кровавых планов свержения советского правительства и захвата власти, враг народа Троцкий и его сообщники из «параллельного центра» готовили ряд террористических актов против руководителей партии и правительства. Радек показал, что Троцкий настойчиво требовал «организовать узкий коллектив надежных людей для выполнения террористических покушений против руководителей ВКП(б), в первую очередь, против Сталина». Предатели организовали покушение на главу советского правительства тов. Молотова во время его поездки в Кузбасс.

Процесс антисоветского троцкистского центра с исчерпывающей ясностью показал, что нет такой подлости и мерзости, нет такого преступления, на которое не пошли бы остатки разбитых врагов народа. В нашей стране еще идет классовая борьба против остатков разбитых эксплоататорских классов, мы живем в капиталистическом окружении. Все это требует непрерывного повышения революционной бдительности, чтобы распознать, разоблачить до конца всех скрытых врагов социализма и уничтожить их без остатка.

Троцкисты—злейшие враги советского народа и всего прогрессивного человечества. Усиление защиты родины, укрепление обороноспособности нашей страны, ликвидация последствий троцкистского предательства, повышение бдительности везде и всюду,—вот вывод, который делают трудящиеся нашей страны из процесса ядовитых троцкистских гадов. Никому на свете—ни кучке презренных изменников из троцкистского лагеря, ни их правым пособникам, вместе с фашистскими разведками, никакой силе не удастся остановить победного шествия народов нашей прекрасной любимой социалистической родины. Могучая страна социализма, вооруженная Сталинской Конституцией, под руководством великого мудрого вождя народов товарища Сталина, твердой поступью идет к новым победам—к коммунизму.

ПО СИГНАЛАМ „КУРСКОЙ ПРАВДЫ"

„Избранное из первого тома циркуляров тов. Мозжухина

В статье, опубликованной под таким заголовком в «Курской правде» 6 января, вскрыты стандартно-телеграфные методы руководства местной промышленностью. Работники управления местной промышленности сочинили в 1936 году 524 приказа и 1774 телеграммы.

Обсудив статью, собрание первичной парторганизации управления местной промышленности признало ее совершенно правильной и наметило ряд практических мероприятий к исправлению ошибок в руководстве.

„Тарас Бульба" будет на экране

Тов. Дубровский (г. Курск) в своем письме, адресованном «Курской правде», предлагал экранизировать повесть Н. В. Гоголя «Тарас Бульба». Письмо было направлено на рассмотрение в «Мосфильм». На-дних тов. Дубровский получил следующий ответ:

«Экранизацию повести «Тарас Бульба» будет осуществлять киевская киностудия «Украинфильм». Эта работа намечена на 1938 год. Предполагается, что ставить этот фильм будет режиссер-орденоносец Александр Довженко.

Редактор сценарного отдела киностудии «Мосфильм»
ГРОЧОВ.

ПУШКИНСКИЕ ДНИ

Юбилейные вечера

ЩИГРЫ. (По телефону). Педагогический техникум отметил пушкинский юбилей докладом преподавателя Ширяева о жизни и творчестве великого поэта. Студенты поставили сцены «В корчме» из «Бориса Годунова» и отрывок из «Евгения Онегина». Организована выставка пушкинских произведений. Здание техникума красиво декорировано. Пушкинский лозунг приветствует молодежь—«Здравствуй, племя младое, незнакомое!»

Для трудящихся Щигров организуется большой пушкинский вечер в городском клубе.

ЗАЙЦЕВ

* * *

КРУПЕЦ. (По телефону). В 35 школах района почтили память великого русского поэта Пушкина устройством пушкинских вечеров.

На колхозных сценах в Поповинском, Пеленском и Студенкинском сельсоветах поставлены спектакли на пушкинский текст.

ПОТАПОВ

* * *

В железнодорожном клубе им. Рудзутака состоялся пленум Кировского районного совета, посвященный столетию со дня гибели А. С. Пушкина.

Клуб заполнили лучшие люди железнодорожного поселка—стахановцы, активисты уличных комитетов. С докладом о жизни и творчестве Пушкина выступил педагог т. Ефремов. В художественной части вечера участвовали школьники 39-й и 42-й железнодорожных школ.

Школьный хор хорошо исполнил пролог из оперы «Руслан и Людмила». Удачно прошел «Каменный гость».

Юбилейные пушкинские вечера посетило более 2 тысяч железнодорожников.

Пушкинская конференция

В Курском педагогическом институте открылась научная конференция, посвященная Пушкину. Заслушано два доклада: «Пушкин и мы» (тов. Рубайло) и «Пушкин—основоположник русского литературного языка» (тов. Денисенко).

Сегодня конференция откроется в 6 часов вечера. Докладчиками выступают профессора тт. Волосин и Утевский. Первый прочитает доклад «Пушкин — историк», второй—«Пушкин и Байрон».

15, 16 и 17 февраля конференция будет начинать работу также с 6 часов вечера. 15-го стоят доклады тов. Пинского «Медный всадник» и Мезенцева «Народность в творчестве Пушкина».

16-го — «Проблема народного восстания в творчестве Пушкина» — докладчик тов. Зиссен и «Дуэль и смерть Пушкина» —докладчик тов. Сутт.

17-го—«Пушкин в современной поэзии»—доклад тов. Кореньлова и «Пушкин в современной прозе» — доклад тов. Беленцева.

Открыта пушкинская выставка. Осмотр выставки ежедневно с 6 до 10 вечера, по выходным дням—с 10 до 4 и с 6 до 10.

Организованные группы посетителей обслуживаются экскурсоводами.

Хоккей

Блестящий успех „Спартака"

Вслед за поездкой курских спартаковцев в Воронеж, хоккеисты воронежского «Динамо» прибыли к нам с ответным спортивным визитом. Эта сильнейшая воронежская команда только что записала в длинный перечень своих игр новую крупнейшую победу—выигрыш у первоклассной команды страны —хоккеистов Болшевской трудкоммуны имени Ягоды. И ее встреча с лучшими игроками Курска представляла огромный интерес.

Матч сразу же начался обоюдоострой игрой. Тысяча зрителей, забыв о нешуточном морозе, плотной стеной окружила зеркальное ледяное поле и, затаив дыхание, следила за напряженными схватками, ежеминутно разгоравшимися то у одних, то у других ворот. Эти первые минуты матча не принесли преимущества на одной из решивших упорно добиваться победы команд, открыв перед «болельщиками» широкие перспективы для всевозможнейших прогнозов и догадок.

Но вот он, первый гол. Его забивает курянин **Костин**. Проходит еще три минуты, и неутомимый **Костин** доводит уже счет до двух. И только в самом конце первого тайма воронежцу **Шарапову** удается провести в наши ворота ответный мяч.

Во втором тайме страсти разгорелись еще сильнее. Воронежцы изо всех сил старались перейти в наступление и сравнять счет, но тщетно. Наши стали играть еще лучше. И вот куранин **Протонин** овладевает мячом. Он обвел одного за другим воронежцев, и послал вперед рьяно, неудержимо. Мяч легкими, короткими рывками катился перед его мелькающими ногами в полосатых гетрах. Это приближался третий, неотвратимый гол. На мгновение мяч, пропавший в быстром полете, снова стал видимым, возникнув у руки вратаря. Воронежский вратарь **Власенко** остался с Протонипным один на один. Судья приложил сирену к губам, приготовившись зафиксировать очередной гол. Власенко чуть выбежал из своих ворот, и в это мгновение протонинская клюшка рассекла воздух, мяч отскочил от нее и затрепетал в сетке.

Уже 3:1! Шансов на выигрыш у воронежцев почти не остается—хотя их Шарапов и в этом тайме, так же, как и в первом, забивает в ворота Курска гол. Но для всех совершенно ясно, что победа останется за нами. В подтверждение этого Протонин снова вырвался с мячом вперед и повел его на «пражские» ворота. С расстояния в восемнадцать метров он делает удар и забивает воронежцам еще один гол.

4:2. Изменится ли этот счет до конца матча? Воронежцы прилагают все силы, но не могут поделать с мячом ничего путного. Он идет куда угодно, но только не в наши ворота.

И, наконец, наступала сорок шестая минута. Игроки выбежали на центр ледяного поля и воронежцы мужественно, прокричали победителям традиционное «физ-культ-ура!».

Ал. КУЛИКОВ.

Фабрика-кухня

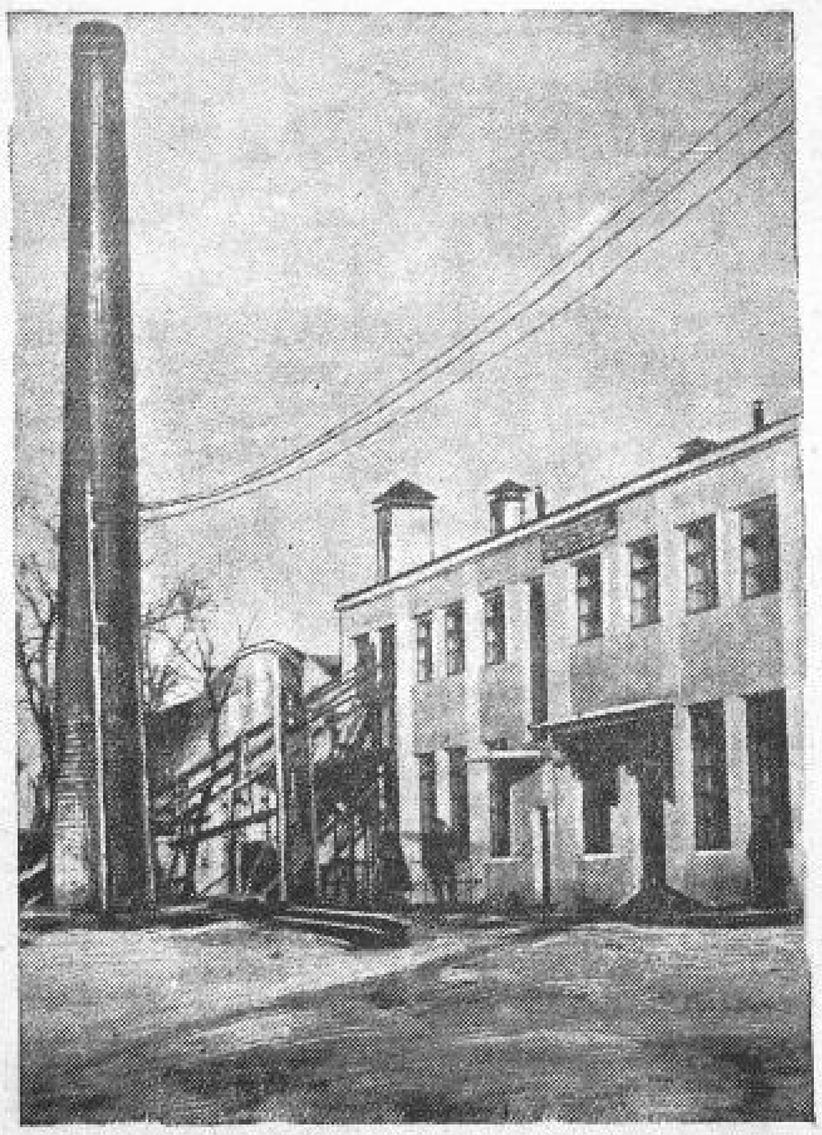

На снимке: вид на фабрику-кухню со стороны Владимирского поселка.
Фото ШЕХОВЦОВА.

В Кировском районе (Владимирский поселок) в ближайшее время заканчивается строительство первой в Курске фабрики-кухни.

От корпуса до мельчайших деталей фабрика отделана по проекту архитектора Васильева.

Первая комната от парадного входа—раздевалка. Отсюда дверь прямо — в умывальную комнату. Большая стеклянная дверь вправо—в обеденный зал.

В зале сто небольших столиков, покрытых белыми скатертями. Цветы. Мягкий молочно-белый свет люстр. В уголке — эстрада для симфонического оркестра.

За раздаточной комнатой — громадный светлый зал-кухня. В центре зала плита со множеством камфорок. Плиту окружает 9 котлов. У котлов только винтели и трубы для подачи воды и пара. Никакой топки нет. Пища варится горячим паром, который подается снизу.

По коридору вправо от зала-кухни расположены комнаты-цеха: моечный, фруктовый, овощной, кондитерских изделий, мясной, рыбный, картофелечистка, хлеборезка. Замыкают здание душевые комнаты и камеры-холодильники. Камеры заменяют ледники. В любую жару температура в камере может быть доведена до 10—15 градусов ниже нуля.

В каждом цехе, в том числе хлеборезном и моечном, основную работу выполняют машины. Руки здесь нужны главным образом только для того, чтобы включить рубильник.

У фабрики свой инженер-технолог, врач, своя лаборатория.

Рабочий день каждый сотрудник фабрики обязан начать с принятия душа.

Сейчас столовые Кировского района в состоянии выпустить в сутки немного более 3 тысяч блюд. Фабрика-кухня будет выпускать ежедневно 10 тысяч блюд. Она обслужит рабочих Курского железнодорожного узла, шпагатной фабрики, холодильника, главвитминпрома и т. д.

Строительство фабрики обошлось около миллиона рублей.

Посудой, столами, стульями, спецодеждой фабрика обеспечена. Получено и устанавливается электрооборудование.

Происшествия

7 февраля, около 8 часов вечера, при переходе улицы Ленина на углу ул. Лассаля попал под трамвай И. Г. Татаренков 43 лет, монтер 1909 дорожно-эксплоатационного участка Курского отделения. Татаренков был извлечен из-под вагона мертвым. Вагоновожатый Котлер Е. П. привлекается к уголовной ответственности.

Коротко

(От корреспондентов «Курской правды» и облТАСС)

▼ Более полугода существует ресторан в селе «Старый город», Белгородского района. Ресторан приобрел широкую популярность среди колхозников и колхозниц окружающих сел и деревень. Ежедневно ресторан обслуживает более 250 человек.

▼ 14-летний Митя Сафронов шел по железнодорожным путям орловского участка. На 417 километре он заметил лопнувший рельс. Митя тотчас же сообщил об этом путевой бригаде. Крушение поезда было предотвращено.

▼ Культбаза облпотребсоюза дополнительно получила и разослала 15760 экземпляров брошюры с докладом товарища Сталина на Чрезвычайном VIII Всесоюзном С'езде Советов, 49500 экземпляров Конституции Союза ССР, 98500 экземпляров брошюры с докладом товарища Сталина и Конституцией и 35000 экз. лапок с материалами Чрезвычайного VIII Всесоюзного С'езда Советов для школьников.

▼ По плану, утвержденному Центросоюзом, в нашей области облпотребсоюз открывает в этом году в районных центрах и крупных селах 8 ресторанов, 10 культурных чайных, 7 производств по выработке безалкогольных напитков и 11 закусочных.

Зам. отв. редактора А. ЧЕРНОГЛАЗКИН.

В ЗРЕЛИЩНЫХ ПРЕДПРИЯТИЯХ

Курский областной драматический театр имени А. С. Пушкина

14 февраля

Ж. Деваль

МОЛЬБА О ЖИЗНИ

Постановка гл. реж. засл. арт. респ. А. И. КАНИНА.

Начало в 8 ч. вечера. Касса открыта с 3 ч. дня.

1-й звуковой кинотеатр им. Щепкина. Дзержинского, 51. Тел. 2-67.

14 и 15 февраля

ПОСЛЕДНИЙ ТАБОР

После каждого сеанса выступление артистов эстрады Е. Я. Мерцаловой, Г. Г. Леэн.

Начало сеансов: 1, 8—45, 11—30.

Ежедневные детские сеансы в 3—30, 5 ч.

НАСТОЯЩИЙ ТОВАРИЩ

Касса открыта с 12 час. д.

Комсомольский звуковой кинотеатр. Ул. Карла, 3. Тел. 5-25

С 13 февраля и ежедневно

ПЭПО

Ежедневно детский сеанс в 4—15

ДИВНЫЙ САД

Начало сеансов: 6—15, 8—15, 10—15.

Кинотеатр «ТЕМП». Дзержинского, 34. Телефон 59.

14 и 15 февраля

БЛЕСТЯЩАЯ КАРЬЕРА в 7 част.

Ежедневно детский сеанс в 5—30

ГИКАР в 6 частях.

Начало сеансов: 7, 8—30, 10 ч.

НАРКОМВНУТОРГ СССР

Всесоюзная контора по оптовой торговле МЕЛКОЙ БАКАЛЕЕЙ

„СОЮЗОПТБАКАЛЕЯ"

ЭКОНОМЬТЕ ВРЕМЯ!

В 10—15 минут можно приготовить:

ГРЕЧНЕВУЮ КАШУ, ГОРОХОВЫЙ СУП, | ЛАПШЕВНИК С МОЛОКОМ, МОЛОЧНЫЙ КИСЕЛЬ,

имея КОНЦЕНТРАТЫ пищевого комбината им. МИКОЯНА.

Концентраты вырабатываются в виде таблеток в 100 граммов.

Каждая таблетка содержит концентрированное готовое блюдо одного из указанных видов, изготовленное из наилучшего натурального сырья.

Таблетка легко растворяется в крутом кипятке в течение 10—15 минут, подогревается на легком огне и дает вкусное, ароматное, питательное готовое блюдо.

ТРЕБУЙТЕ КОНЦЕНТРАТЫ во всех продовольственных магазинах.

114

МЕЖДУНАРОДНОЕ ОБОЗРЕНИЕ

Два факта

Внешнеполитическая речь Гитлера на заседании рейхстага по случаю четырехлетия фашистской власти в Германии и смена японского кабинета—два факта, которые не могут не вызвать чувства огромной тревоги и беспокойства за судьбы мира и коллективной безопасности.

Четыре года фашистского произвола в Германии привели страну на край культурной и экономической пропасти.

Наглым надевательством над трудящимися звучат сегодня те демагогические обещания, с которыми шли к власти германские фашисты.

А обещано было немало.

Рабочим национал-социалисты обещали «справедливую заработную плату». Перед крестьянами они рисовали радужные картины материального роста и благосостояния. В своей программе немедленных действий, опубликованной в 1932 году, фашисты обещали покончить с монополиями, поставить под государственный контроль акционерные общества. На всех перекрестках, не жалея горла и легких, они многообещающе кричали и доказывали, что «в период жертвы жертвы должны нести богатые».

Общеизвестно, какие «жертвы» несут немецкие капиталисты, выколачивающие огромные прибыли, жесточайшей эксплоатацией широких трудящихся масс.

Несколько месяцев назад глава фашистской Германии Гитлер откровенно заявил: «Согласно национал-социалистским экономическим принципам, безумно—повышать заработную плату».

С ним перекликается министр пропаганды и он же—хозяйственный диктатор и уполномоченный по осуществлению сырьевой 4-летки Геринг.

— Пушки важнее масла,—цинично проповедует этот садист, несколько раз сидевший в сумасшедшем доме.

О культуре и воспитании молодежи явно сумасбродные положения высказывает воспитатель германской молодежи Балдур фон Ширах. Этот новоиспеченный пророк с откровением возвещает: «Раньше считали, что знание необходимо для воспитания молодежи. Национал-социалистское общество является живым доказательством противоположного». Оригинально звучит право на образование по-фашистски.

— Пусть Германия не будет жирна, лишь бы она была сильна,—вот любимейшее изречение министра продовольствия Дарре.

Наряду с отвратительной деятельностью гестапо, густой сетью концентрационных лагерей рабочий класс Германии, мелкое и среднее крестьянство и многомиллионные массы трудящихся с особенной силой ощущают на собственных спинах всю прелесть этого изречения, ставшего правилом руководителей фашистской Германии. Ему подчинена вся культурная и экономическая жизнь огромной страны. Сегодняшняя Германия—это один из наиболее активно действующих очагов будущей мировой бойни. И это достаточно наглядно и внушительно продемонстрировал перед всем миром недавно закончившийся процесс над троцкистской бандой убийц, шпионов и диверсантов из антисоветского троцкистского центра.

Подготовка передела мира идет в фашистской Германии под знаком самой разнузданной и наглой антисоветской агитации. И в этом отношении речь Гитлера на заседании рейхстага подчеркивает и истинные намерения германского фашизма и их антисоветский характер.

Гитлер снова пытается воскресить давно уже надоевшую всем теорию о том, что «большевизм хочет навязать свое господство во всем мире». Он недвусмысленно заявляет, что Германия ни в какой степени не отказывается от своих колониальных притязаний и что она «не намерена расширять договорных отношений с СССР».

Трудно придумать более убийственный удар для тех англо-французских политиков, которые до последнего времени считали, что путем различных переговоров удастся настроить Германию на мирный лад, удастся привлечь ее к международному сотрудничеству в борьбе за мир и коллективную безопасность.

Речь Гитлера—это достаточно откровенный ответ на последние англо-французские предложения германскому правительству. Как известно, в этих предложениях министр иностранных дел Англии Иден и премьер французского кабинета Блюм предлагали Германии экономическое и политическое сотрудничество со всеми европейскими державами, требовали отказа от дальнейших вооружений и отказа от политики самоизоляции или так называемой автаркии (система экономического хозяйствования, при которой страна не прибегает ни к экспорту, ни к импорту сырья, продуктов, фабрикатов, полуфабрикатов и т. д., живет за счет собственных ресурсов). Кроме того, англо-французские предложения ставили Германию перед необходимостью покончить с какими бы то ни было попытками, направленными к организации антисоветских блоков.

На все эти предложения, преследующие интересы мира, Гитлер в своей речи ответил категорическим отказом. «Оценка оборонительных потребностей и оружия подлежит ведению только Германии и может определяться исключительно в Берлине,—таков безапелляционный, неоставляющий сомнений в истинных намерениях германского империализма, ответ Гитлера. И неслучайно, почти вся без исключения мировая печать расценила речь Гитлера на заседании рейхстага, как новую угрозу делу мира и коллективной безопасности.

* * *

Такую же угрозу миру представляет собой и недавно происшедшая смена японского кабинета. После крупного конфликта в парламенте правительство Хирота 23 января подало в отставку.

Широкая японская общественность давно выражала недовольство как внешней, так и внутренней политикой правительства Хирота. В особенности взбудоражило общественность Японии заключение японо-германского секретного военного соглашения. Оно вызвало внутри страны взрыв крайнего недовольства.

В свою очередь это недовольство подогревалось и поддерживалось огромными ассигнованиями на военные цели. Достаточно сказать, что из 3-миллиардного бюджета Японии, половина, т. е. полтора миллиарда рублей предназначалось исключительно на удовлетворение аппетитов японской военщины.

После неудачных попыток Угаки сформировать правительство, формирование нового японского кабинета было поручено генералу Хаяси, занимавшему в кабинетах Сайто и Окада пост военного министра. Новое правительство Японии еще не опубликовало своей японской правительственной программы. Оно пока ограничилось отвлеченной декларацией, которую японская печать не без иронии называет «непонятным документом». Но несмотря на это, уже сейчас очерчен курс, которого будет держаться правительство Хаяси. Говорит о многом уже один тот факт, что военные круги Японии с большим удовлетворением встретили предложение генералу Хаяси сформировать новый кабинет.

Последующие события показали, насколько японская военщина, ратующая за большую войну, оказалась права в своих надеждах на правительство Хаяси. Точку зрения нового правительства выразил новый японский министр финансов Юан. Он заявил, что совет министров, «вполне понимая важность внутреннего и внешнего положения Японии, не намерен ни в какой мере сокращать проекты бюджетных расходов по военному и морскому министерствам».

Это заявление, как нельзя больше, отвечает вожделениям японской военщины. Это заявление—лишнее свидетельство того, что правительство Хаяси намерено проводить ту же политику поджигателей войны, которая в конечном счете свалила правительство Хирота.

ГЕН.

О наборе в годичную правовую школу.

— Об'является набор —

в годичную правовую школу при курском облсуде по подготовке райпрокуроров, нарсудей, нарследователей, членов коллегий защитников, судебных исполнителей, нотариусов и канц. кассационными столами.

К приему в школу допускаются лица в возрасте от 22 до 40 лет, имеющие образование в об'еме не ниже 7-летки.

Прием в школу производится по командировкам партийных комсомольских, советских, профсоюзных и других общественных организаций.

На каждого командируемого в школу командирующие их организации направляют на имя приемочной комиссии школы при курском облсуде следующие документы:

а) документ о рождении или возрасте, б) копию военного документа, в) справку о состоянии здоровья, г) заверенную автобиографию, д) документ об образовании, е) отзыв с места последней работы, ж) характеристику партийным (для членов и кандидатов ВКП(б), комсомольских (для членов ВЛКСМ) и профессиональных и других (для беспартийных) организаций.

Указанные документы должны быть представлены в приемочную комиссию школы при облсуде не позже 1 апреля 1937 г.

Все отобранные приемочной комиссией кандидаты персональными извещениями вызываются для сдачи вступительных испытаний. Испытания производятся по русскому языку, обществоведению и математике в об'еме семилетки.

Лица, не выдержавшие испытания, направляются обратно к месту прежней работы.

Расходы, связанные с проездом командируемых товарищей на испытания в школу и обратным проездом по выдержанных испытаний, оплачиваются за счет командирующих организаций. Лица, принятые в школу, обеспечиваются стипендией в среднем в размере 200 руб. в месяц, а также общежитием. Членам семьи учащихся общежитие не предоставляется.

Преимущество при приеме предоставляется лицам из судебно-прокурорского актива (народные заседатели, члены группы содействия прокуратуре, члены производственно-товарищеских и сельских общественных судов и члены секций рабселькоров).

Начало занятий в школе 15 мая сего года.

Облсуд.

ВНИМАНИЮ всех областных учреждений и организаций

Выдача пропусков на радиопередачи, проводимые отделами пропаганды и организациями, прием заявок и оформление областных передачек

ПРОИЗВОДИТСЯ

курской междугородней телефонной станцией, отделом двусторонней грузовой телефонной связи (ДГТС) с 9 до 15 ч. ежедневно.

Адрес: ул. Ленина, 12. Номера телефонов: 8 и 3—04.

Дирекция.

3—1 113

ПРИЕМ ОБ'ЯВЛЕНИЙ

в газеты:

„КУРСКАЯ ПРАВДА",
„МОЛОДАЯ ГВАРДИЯ",
„ПИОНЕР"

ПРОИЗВОДИТСЯ

в конторе издательства Обкома ВКП(б) (Курск, улица Ленина, 77) и в курском рекламном бюро (Курск, ул. Ленина, 13).

ТРЕСТУ „Курслес" требуются **ТЕХНИКИ-СТРОИТЕЛИ**

Обращаться письменно и лично: Курск, Дзержинского, 91, к тов. КОЛМАНОВСКОМУ.

2—1 115

Курскому мясокомбинату требуются **инженер-специалист** по холодильным установкам и **ТРАКТОРИСТ**.

Обращаться по адресу: Курск, Литовская, 10.

3—2 103

№№ ТЕЛЕФОНОВ РЕДАКЦИИ «КУРСКАЯ ПРАВДА»: зам. отв. редактора—65, секретариат—6-39, зам. отдел. рабселькоров и писем—1-61, отдел рабселькоров и писем—2-15, отдел областной и городской информации — 5-64, культурный отдел—5-64 (два звонка), пром.-транспортный отдел — 11-54, сельскохозяйственно-торговый отдел—11-54 (два звонка), отдел международной информации и отдел обзоров печати — 2-61, партийный отдел — 5-09, сельхозотдел — 4-25, книгоиздательство — 3-82, заведующий издательством — 3-63, выпускающий—6-04, бухгалтерия—8-37. Адрес редакции: улица Ленина, 77.

Уполн. облитл Ф. 12107. Курск, гостипография им. Е. Мареса, Золотая, 15, тел. № 2-09. Тираж 70.000

Пролетарии всех стран, соединяйтесь!

КУРСКАЯ ПРАВДА

Орган Курского Обкома ВКП(б), Облисполкома, Облпрофсовета и Горкома ВКП(б)

Понедельник, 15 февраля 1937 г. № 37 (4163) Год изд. 20-й

ПОДХВАТИТЬ ПОЧИН ХОМУТОВЦЕВ

Курская область занимает первое место в Союзе по площади посева конопли и является основным поставщиком государству сырья этой ценной технической культуры. Это неизмеримо повышает ответственность за своевременное и полное выполнение обязательств перед государством.

Между тем наша область продолжает нетерпимо отставать с пеньзаготовками. Причины этого — хроническое пренебрежение коноплей, безответственность за выполнение долга перед государством руководителей целого ряда коноплесеющих районов, скверное руководство этой работой облзу и заготовительных организаций — Заготлен и облпотребсоюза.

Что это так, наглядно подтверждают цифры. К 1 января область могла и должна была выполнить план пеньзаготовок. Но и к 10 февраля план выполнен лишь на 25,1 процента, причем система потребкооперации в своей зоне «достигла» 15,7 процента. 0,5—0,7 процента плана за пятидневку — такова темпы заготовок за последние месяцы.

План не выполнен ни одним районом. Половину пеньки сдали только Хомутовский, Болховской, Дмитриевский, Знаменский, Поныровский, Суджанский и Мценский районы. Б.-Полянский, Р.-Бродский, Черемисиновский, Щигровский, Краснозоревский и некоторые другие районы, сдав 2—5 процентов пеньки, фактически прекратили заготовку. Руководители этих районов позволяют себе думать, что сдача пеньки — дело третьестепенной важности, которое можно отложить.

Беда многих районов и в том, что они не отрешились еще от канцелярских, бюрократических методов руководства обработкой и сдачей пеньки. Руководители Поныровского района, например, ограничиваются штампованными, не дающими ничего и никому резолюциями, да посылкой в сельсоветы уполномоченных, работа которых никогда не проверяется и которые сидят в раздом бездействуют.

То же никудышные, осужденные партией методы работы в Уразовском районе. Выносили много пространных решений о пеньке, посылали в колхозы десятки уполномоченных, сами писали, а дело как не двигалось, так и не движется. Так же работают в Сосковском, Тербунском, Малоархангельском и Колпнянском районах.

Давно пора понять, что дело не в длинных резолюциях и гастролерских раз'ездах, а в массовой работе среди колхозников, в борьбе против продолжающихся нарушений сталинского устава сельхозартели,—колхозникам не полностью и несвоевременно выдают 60 процентов средств, полученных за сданную пеньку, уменьшают оценку труда на обработке пенькопродукции. Пора понять, что нужны оперативное руководство и контроль за работой сушилок, мялок, правильная организация труда колхозников, контроль за вывозом пеньки и правильной приемкой ее на пеньлозаводах. Однако необходимой перестройки работы в районах еще нет.

Бесконечную писанину и гастролерские раз'езды по районам продолжает культивировать облзу и заготовительные организации. О вопиющей безответственности облзу говорит тот факт, что в нашей области еще совершенно не используется данная государством большая помощь в виде 35 турбин и 220 мялок для обработки конопли. Эти машины бездействуют.

Дальше так продолжаться не может ни одного дня. Исправление грубейших ошибок в работе областных и районных организаций, вскрытых Центральным Комитетом партии и резко осужденных на 15-м пленуме Курского обкома, должно непосредственно и полностью отразиться и на руководстве ответственной для области работой—пеньзаготовками.

Заготовительные организации, облзу и районные руководители должны в полной мере осознать, что успех дела зависит от того, насколько быстро и решительно они покончат с канцелярско-гастролерским «стилем» работы, организуют работу так, как требует партия.

Исключительно важен почин Хомутовского района, обязавшегося выполнить план пеньзаготовок к открытию областной коноплеводческой выставки—25 февраля—методами социалистического соревнования. Хомутовцы вызвали соревноваться с ними за выполнение плана к открытию областной выставки Дмитровский, Фатежский, Конышевский, Михайловский и Кромской районы. Этот вызов должен найти живейший отклик в каждом коноплесеющем районе, в каждом колхозе.

Вызов принят Дмитриевским и Поныровским районами. Но за этим должны последовать конкретные дела, большевистская борьба за выполнение плана пеньзаготовок.

Огромные заботы партии, правительства, лично товарища Сталина о нашей области вызывают большой производственный под'ем масс во всех отраслях сельского хозяйства. Организовать колхозные массы на быстрейшее выполнение обязательств перед государством, не из кабинетов, не резолюциями, а по-деловому организовать обработку и сдачу пеньки, внимательно изучая каждую, самую мелкую, причину, тормозящую работу, быстро устраняя малейшие тормозы,—такова задача областных и районных организаций.

Страна ждет от нашей области быстрейшего и полного завершения пеньзаготовок. Широкое соревнование районов, МТС и колхозов за выполнение плана к открытию областной коноплеводческой выставки—к 25 февраля—должно явиться могучим средством выполнения областью долга перед государством.

СОРЕВНОВАНИЕ ШИРИТСЯ

Вызов хомутовцев принят. Передовые колхозы Поныровского района отмечают организацию областной коноплеводческой выставки выполнением годового плана сдачи пенькопродукции.

Одним из первых рассчитались по пеньке колхозы «Красный Октябрь», Второго Поныровского сельсовета, и имени XVII партс'езда, Ольховатского сельсовета. В частности артель «Красный Октябрь» сдала 1400 центнеров тресты.

Значительная часть колхозов, следуя примеру хомутовцев, дала социалистическое обязательство к 25 февраля—ко дню открытия выставки также завершить сдачу пенькопродукции.

Такие обязательства приняты колхозами «Путь к социализму», «Победа», имени Варейкиса», «Сталинский ключ», «Ленинский комсомол», «Красная Ольховатка», «Заря коммунизма», имени Тельмана, «Новые всходы», «Новая жизнь» и «13 лет РККА».

Секретарь Поныровского райкома партии ДЕНИСОВ.

Отвечают хомутовцам делом

Вызов Хомутовского района соревноваться с ним за выполнение плана сдачи пенькопродукции к 25 февраля—принимаем. Для организационно-массовой работы в колхозы нами послано 15 человек из районного партийного актива.

Между колхозами развивается соревнование за право участвовать на областной коноплеводческой выставке.

Колхозы «Путь к социализму», имени Молотова и имени Карла Маркса полностью рассчитались с государством по пенькопродукции. Артель «Новый путь» вместо 253 центнеров, причитающихся по плану, сдала 308 центнеров, «Ленинский путь» вместо 155 центнеров, артель «Волна революции» вместо 155 центнеров—400 центнеров.

В результате социалистического соревнования и ударничества девять колхозов Новопершинского сельсовета вдвое перевыполнили планы сдачи пеньки.

Секретарь Дмитриевского райкома партии ПЕРЛОВ.

Извещение организационной комиссии по созыву областного совещания звеньевых свекловичных колхозов и совхозов

Совещание передовиков высокой урожайности сахарной свеклы открывается 16 февраля в 18 часов в курском областном государственном драматическом театре имени А. С. Пушкина.

Прибывающие делегаты на вокзале обращаются к дежурному оргкомиссии по созыву слета.

Регистрация делегатов производится в областном земельном управлении (в зале заседаний), улица Марата, дом № 11. Там же делегаты получают места в гостинице, общежитии и талоны на питание.

Телефон ответственного дежурного оргкомиссии—11-39.

Победа советских спортсменов в Париже

ПАРИЖ, 14. Сегодня состоялись спортивные состязания, организованные газетой «Юманитэ». В международном кроссе первым пришел Знаменский Серафим (СССР)—27 минут 44 сек., вторым — Знаменский Георгий (СССР) — 28 мин. 4 сек., третьим Иванович (СССР) — 28 мин. 55 сек., четвертым — Миро (Испания) — 29 мин. 10 сек. и пятым—Ле Гуйаз (Франция)—29 м. 16 с.

На женском кроссе первой пришла Зайцева (СССР) — 7 мин. 30 сек., второй — Соболева (СССР) — 7 мин. 36 сек., третьей — Васильева (СССР) — 7 мин. 57 сек., четвертой — Бироллини (Франция) — 8 мин. 4,4 сек. Расстояние женского кросса — 2 клм. 300 метров. Расстояние международного кросса — 9 клм. 400 метров

Участники беспримерного железнодорожного пробега

тов. И. В. СТАЛИНУ,
тов. В. М. МОЛОТОВУ,
тов. Л. М. КАГАНОВИЧУ,
тов. Г. К. ОРДЖОНИКИДЗЕ,
тов. К. Е. ВОРОШИЛОВУ

Мы счастливы рапортовать вам, товарищ **Сталин**, и вашим соратникам товарищам **Молотову, Кагановичу, Орджоникидзе** и **Ворошилову** об успешном завершении пробега Москва—Владивосток—Москва на паровозе «СО» с тендером-конденсатором.

Грузовой поезд с паровозом «СО» 17-635 прошел по 11 железнодорожным магистралям СССР 20.860 клм. и дважды пересек страну: от Москвы до Тихого океана и обратно. Техническая скорость на отдельных участках доходила до 85 клм., на некоторых участках от 60 до 70 клм., а в среднем за весь рейс Москва—Владивосток и Владивосток—Москва техническая скорость нами выполнена выше 40 клм. Мы гордимся тем, что такой пробег осуществлен впервые в истории железнодорожного транспорта советскими железнодорожниками на новом советском локомотиве.

Паровоз «СО» с тендером-конденсатором работал в условиях суровой зимы, на разнообразных сортах угля, в горных местностях с многочисленными крутыми подъемами и уклонами. Паровоз проходит без набора воды до 1000 клм. и работает безотказно.

Кривоносовцы железнодорожного транспорта овладевают сложной технической управления новым локомотивом. Они прекрасно сознают, что этот локомотив, питающийся горячей конденсированной водой и требующий значительно меньше топлива, имеет большое народнохозяйственное и оборонное значение для нашей огромной страны.

Когда мы вели чудесную советскую машину по прекрасным просторам нашей родины, мы помнили ваши, товарищ **Сталин**, слова: «Существование и развитие нашего государства, превосходящего по своим размерам любое государство мира,... немыслимо без налаженного железнодорожного транспорта». Мы уверены, что сталинское руководство товарища **Кагановича** и помощь тяжелой индустрии, возглавляемой товарищем **Орджоникидзе**, родит еще не одну победу советских железнодорожников.

Большинство из нас прошли славную боевую школу Рабоче-Крестьянской Красной армии. В рядах нашей армии, воспитываемой маршалом Советского Союза товарищем **К. Е. Ворошиловым**, мы выковали в себе высокое чувство дисциплины, долга и преданности.

Все мы—участники рейса и советские железнодорожники, проникнутые глубокой ненавистью к врагам народа, — сумеем выжать из техники все, до дна. По первому зову партии кривоносовскими скоростями поведем от края до края непобедимые бронепоезда на страх фашистским захватчикам и их наймитам.

Да здравствует на радость трудовому человечеству наш товарищ **Сталин!**

Участники сквозного пробега Москва—Владивосток—Москва на паровозе с тендером-конденсатором:

Макаров В. К., Менецкий Б. В., Маранцупин П. С., Коновалов И. Н., Кретов И. В., Полунин И. Ф., Рыбин А. В., Кметик П. И., Гаушусс В. М., Морозов П. К., Чибурова С. А., Матюнин С. Е., Михайлов А. М., Згагурин Г. Я., Багаев Л. С., Ермошин П. П., Дрозда В. И., Винокуров Д. К., Тютьмин В. С., Гольденберг Л. Д., Малиновский А. К., Грибов Н. И., Холодков И. Е., Макаров А. К., Хандогин И. Н., Колдышкин Ф. и Будылов Г. Н.

ВСЕСОЮЗНОЕ СОВЕЩАНИЕ ТРАКТОРИСТОК ЗАКОНЧИЛОСЬ

13 февраля закончилось совещание лучших трактористок страны. Два дня продолжались прения по докладам секретаря ЦК ВЛКСМ тов. **Васильевой** и лучших бригадиров женских тракторных бригад—тов. Ледовской (Московская область), тов. Тимашевой (Воронежская область) и Хамат Фидаровой (Северная Осетия), поделившихся опытом своей стахановской работы.

Всего в прениях выражались 39 девушек-трактористок. В конце прений выступил зам. наркома земледелия СССР тов. Демченко.

На совещании оглашено постановление Всесоюзного комитета по руководству соревнованием о премировании женских тракторных бригад, бригадиров, трактористок и механиков. Первенство в соревновании завоевали 7 тракторных бригад: товарищей Ледовской, Тимашевой, Лаптевой, Ангеловой, Колючевой, Фидаровой и Щербаковой. Каждая из бригад получает образцовый передвижной стан с полным бытовым и культурным оборудованием, передвижной гараж для полевого ремонта тракторов с комплектом инструментов. Бригадиры этих бригад получают по 3000 рублей каждая. Первенство по выработке на трактор завоевали тт. Бондарь, Клочкова и Гайдомощук. Каждая из них премирована по 2000 руб. Всего премировано 53 женских тракторных бригады, 113 бригадиров, трактористок и механиков. 25 премий выделено для работников МТС, комсомольских организаций и лучших прицепщиц.

Совещание приняло обращение ко всем трактористкам и комбайнерам страны о призывом продолжать соревнование в 1937 году. Послано приветствие вождю народов товарищу **Сталину.**

Положение на фронтах в Испании

ПАРИЖ, 14. Мадридский корреспондент агентства Гаваса вчера вечером телеграфировал, что в результате продвижения правительственных войск в западном парке мятежники вынуждены отступить в направлении реки Манзанарес.

БАРСЕЛОНА, 14. На южном фронте республиканские войска завершают окружение города Монтеро.

На мадридском фронте республиканские части осуществили важную операцию в секторе Усера, препятствуя посылке мятежниками подкреплений в район Харамы. В Университетском городке мятежники занимают лишь три здания.

ПАРИЖ, 14. Комитет обороны Мадрида сегодня в полдень опубликовал сводку, в которой говорится: «В секторе Харамы противник пытается снова, но безуспешно прорвать республиканские линии, защищающие дорогу Мадрид — Валенсия. Во время воздушного боя в этом секторе три самолета итальянского производства были сбиты правительственными эскадрильями.

На мадридском фронте наши войска улучшили свои позиции в Усера и Карабанчеле в результате нескольких рукопашных боев».

В МАЛАГЕ АРЕСТОВАНО 9500 РЕСПУБЛИКАНЦЕВ

ПАРИЖ, 13. По сообщению из Гибралтара, число арестованных мятежниками в Малаге республиканцев с момента захвата этого города достигло 9500.

А. П. Щеглинина, колхозница артели имени Калинина, Суджанского района, собрала в 1936 году 514 центнеров сахарной свеклы на гектаре.
Фото ШЕХОВЦОВА.

Английский ответ на колониальные притязания Германии

ЛОНДОН, 13. Как сообщает газета «Дейли телеграф», исполняющий обязанности министра иностранных дел Галифакс ясно заявил германскому послу Риббентропу, что Англия не намерена уступить что-либо из своих колониальных владений. Английское правительство отвергает лишь возможным обсуждение вопроса о предоставлении Германии доступа к источникам сырья. Трудно найти колонии, которые можно было бы уступить без ущерба для безопасности других стран и доминионов (самоуправляющаяся часть Британской империи). По полученным сведениям, пишет газета, у Риббентропа после беседы с Галифаксом создалось впечатление, что ни Англия, ни Франция не видят в перспективе какой-либо возможности удовлетворить германские колониальные притязания.

Очередные антисоветские выпады Геббельса

БЕРЛИН, 13. Вчера германский министр пропаганды Геббельс выступил в Берлине с большой программной речью. Как обычно, основное содержание речи свелось к остервенелым призывам к борьбе против большевизма и к грубым антисоветским выпадам. Политическим стержнем речи были попытки доказать—в первую очередь Англии,—что фашистская Германия является-де «единственным противовесом против коммунизма». Наряду с выпадами против СССР Геббельс в угрожающем тоне заявил по адресу Чехословакии: «Чехословакия заключила союз с СССР. Для нас этого достаточно». Геббельс также недвусмысленно выступил против республиканской Испании.

Закрыв вопрос о военной опасности, Геббельс заявил, что вообще-де «чересчур много говорят о будущей войне».

Маршал Советского Союза тов. А. И. Егоров выехал в Наунас

14 февраля начальник генерального штаба РККА маршал Советского Союза тов. **А. И. Егоров** по приглашению начальников штабов литовской, латвийской и эстонской армий выехал в Каунас, оттуда он выедет в Ригу и затем в Таллин.

Тов. Егорова сопровождают комдив тов. Щеглов, военврач тов. Черных, майор тов. Калмыков и капитан тов. Ланчевский.

На Белорусском вокзале маршала Советского Союза тов. **А. И. Егорова** провожали литовский посланник г-н Балтрушайтис, эстонский посланник г-н Трамсма, поверенный в делах Латвии в СССР г-н Зеллис, начальник отдела внешних сношений Народного комиссариата обороны комкор тов. А. И. Геккер, комкор тов. Э. Ф. Аппога, зав. 1-м Западным отделом НКИД тов. М. А. Карский, пом. зав. 1-м Западным отделом НКИД тов. А. В. Фелнер, пом. начальника отдела внешних сношений Наркомата обороны комбриг тов. Мацейюнас, эстонский военный атташе майор Сикка, чины литовской, латвийской и эстонской миссий.

Краткие сообщения

ПАРИЖ, 13. По сведениям агентства Эсвань, в Мадриде обнаружен центр шпионажа мятежников. Арестовано 40 человек, в числе которых несколько государственных служащих.

ВАРШАВА, 13. По сообщению печати, полицейские власти в Варшаве конфисковали 30 возвращенных советских книг. Среди них — сборник речей тов. Литвинова под заголовком: «СССР—оплот мира».

В международном комитете по невмешательству в дела Испании

ЛОНДОН, 13. Как сообщалось, на заседании подкомиссии международного комитета по невмешательству в дела Испании 10 февраля, по предложению лорда Плимута, было решено созвать 12 февраля «Большую пятерку» (представители Англии, Франции, Германии, Италии и СССР), которая совместно с португальским послом в Англии Монтейро попытается бы разрешить проблему контроля «португальских ворот». Поскольку на заседании подкомиссии 10 февраля Португалия отказалась допустить на свою сухопутную границу с Испанией контролеров комитета, необходимо было найти другую форму действенного контроля.

Среди членов комитета преобладало мнение, что легче всего вопрос мог бы быть разрешен путем распространения также на Португалию морского контроля, предусмотренного для Испании. Монтейро на заседании подкомиссии 10 февраля не возражал против намеченного на 12 февраля заседания и даже обязался к тому времени получить инструкции от своего правительства.

Однако, когда вчера в помещении английского министерства иностранных дел собрались представители «Большой пятерки» вместе со своими экспертами, места, отведенные для португальских представителей, оказались не занятыми. Плимут сообщил собравшимся, что Монтейро на заседании не будет присутствовать. Он только что получил из Лиссабона длинную телеграмму, расшифровка которой еще не закончена, по общий смысл которой сводится к тому, что Португалия отказывается от какого бы то ни было участия в переговорах, касающихся контроля «португальских ворот». Выразив по этому поводу благочестивое сожаление, Плимут прибавил, что он еще ждет какого-то переговоры с Монтейро, а пока предлагает вместо вопроса о Португалии обсудить один малый вопрос, касающийся об'ема прав агентов комитета. Германский и итальянский делегаты немедленно же поддержали председателя международного комитета.

В противоположность этому представитель СССР тов. **Майский** со всей решительностью заявил, что это заседание было созвано специально для решения вопроса о Португалии, вопроса, от которого зависит «быть или не быть» всему плану контроля, и что он поэтому должен категорически возражать против попытки подменить этот исключительно важный вопрос каким-то другим, имеющим совершенно второстепенное значение. Представитель Франции Корбен энергично поддержал тов. Майского и заявил, что комитет не может останавливать всей своей работы из-за отсутствия португальского представителя. Если его нет, то вопрос о контроле «португальских ворот» можно обсудить и без него.

Лорд Плимут стал усердно доказывать, что не надо «терять последнего шанса», что надо иметь терпение, что совершенно нецелесообразно обсуждать вопрос о Португалии в отсутствие Монтейро, ибо ведь «все зависит от португальского представителя». Тов. **Майский** ответил: «Не от португальского представителя, а от других членов комитета». Лорд Плимут посвежел согласиться, но продолжал настаивать на необходимости умеренности и осторожности. Когда тов. **Майский** заявил, что тоже, «не желая терять последнего шанса», он предлагает сейчас разойтись, отложить заседание до 3 часов дня, дав португальскому представителю возможность закончить расшифровку не в меру длинной телеграммы из Лиссабона, а Плимуту еще раз позвонить Монтейро и затем на экстренном заседании подкомиссии независимо от того, будет или не будет на нем присутствовать Монтейро, обсудить создавшееся положение и решить вопрос о контроле «португальских ворот».

Плимут, однако, не хотел на это согласиться, ссылаясь на свои еще незаконченные переговоры с португальским представителем. Представитель Франции Корбен задал тогда вопрос Плимуту, когда будут закончены эти переговоры и какой характер они носят? Судя по настоящему поведению португальского представителя, указал Корбен, нет никакой надежды прийти к какому-либо соглашению. Необходимо поэтому во избежание новых проволочек поставить определенный краткий срок для завершения переговоров. Плимут обещал закончить переговоры не позже 15 февраля. Он, однако, вновь заявил, что возражает против немедленного закрытия настоящего заседания и перешел к обсуждению того мелкого вопроса, о котором речь шла выше. Тов. **Майский** еще раз и настойчиво подчеркнул, что при сложившейся обстановке обсуждение деталей плана контроля является совершенно излишней тратой времени. Так как даже и по этому мелкому вопросу, который Плимут поставил на обсуждение, не удалось достигнуть единогласия, то заседание было закрыто, причем Плимут обещал вновь созвать заседание подкомиссии не позже 15 февраля.

Настоящие события окончательно подтверждают то, о чем можно было догадываться уже раньше. Между тремя фашистскими державами, участвующими в международном комитете, существует определенное распределение ролей. С конца января Германия и Италия стараются играть роль обаруживающихся, примирительно настроенных членов, но так как и сейчас обе страны остаются убежденными сторонниками тактики затяжек и проволочек в деле контроля, то для устройства обструкции (под протестом) в международном комитете они «наняли» своего «младшего брата» Португалию, до этого в течение почти трех месяцев спокойно державшуюся в тени. Тем временем непрерывно подбрасывая генералу Франко оружие и войска, Германия и Италия рассчитывают привести дело к благоприятной для фашизма развязке на поле битвы. Таков план, согласованный между обеими державами во время недавней встречи Геринга с Муссолини.

В Кореневе не спешат

Кореневский район неудовлетворительно готовится к весенней посевной.

Вот, например, вопрос о семенах. Качество семенного зерна вызывает серьезную тревогу. А из 13772 центнеров семян, подлежащих триерованию, протриерована только половина. Многие колхозы («13 лет РККА», имени Молотова, «Новая жизнь», имени Кирова, «Новый путь», и другие) не протриеровали ни одного центнера.

Что за причина? В районе 31 триер. Этого количества вполне достаточно, чтобы успешно триеровать семенной материал. Но руководители райзо даже графика движения этих машин по колхозам не имеют, не говоря уже об умелой организации дела.

— Мы все это дело поручили участковым агрономам, они и регулируют передвижение триера из колхоза в колхоз, —поясняет районный агроном тов. Никоненко.

А как агрономы «регулируют», этого в райзо не знают.

Второй из важнейших предвесенних вопросов—подготовка тягловой силы. В постановлении бюро Обкома ВКП(б) и президиума Облисполкома «О плане весеннего сева на 1937 год» записано: «... с целью ликвидации обезлички в уходе и использовании на работе лошадей, кроме постоянных конюхов, отвечающих за состояние конюшен и уход за лошадьми, прикрепить к каждой паре лошадей колхозников на весь 1937 год».

Это постановление опубликовано 27 января. Прошло уже достаточно времени, чтобы выполнить это ценнейшее указание. Но кореневские «традиции» идут вразрез с постановлением Обкома и Облисполкома. Закрепление лошадей за колхозниками не начато.

На вопрос—в каком состоянии рабочие лошади, председатель райисполкома тов. Брылев отвечает:

— В удовлетворительном.

Совершенно иное мнение у секретаря райкома партии тов. Воронина:

— С лошадьми у вас неважно...

Прав, конечно, секретарь райкома. В колхозе «Вольный труд», Верхнегрунского сельсовета, лошади очень истощены. Аналогичное положение в некоторых других колхозах.

Плохо идет ремонт сельскохозяйственного инвентаря. Культиваторы отремонтированы на 32 процента, зерносеялки—на 33 процента, плуги—на 47 процентов, бороны—на 33 процента, веялки—на 29 процентов, лобуты—на 40 процентов.

Работы по снегозадержанию проведены на площади... 99 гектаров. И этому вопросу здесь тоже наводят об'яснение:

— Снега мало. Зачем затрачивать труд напрасно...

Инспектор учета райзо тов. Матвеенко сообщает о сборе местных удобрений:

— Провалили мы эту работу. Золы и помета собрано только 246 центнеров, завоза под кормовые культуры 8265 возов.

Старший агроном райзо тов. Николаенко не согласен с данными учета и статистики. У него имеется другая таблица. Хотя за правильность и этих сведений он также не ручается. Составлены они путем опроса председателей колхозов на совещании в райисполкоме. И если сами руководители сомневаются, собрано ли столько удобрений, тогда зачем обманывать этой цифрой и себя и областные организации?

Земельный отдел не торопится с подготовкой к весеннему севу. А как относится к этому районный комитет партии?

На этот вопрос лучше всего отвечают следующие факты. 23 января Областной комитет партии предложил райкомам немедленно связаться с трактористами и комбайнерами, ушедшими из МТС. С тех пор прошло более двух недель, а райком ВКП(б) все еще составляет и «уточняет» списки.

Чтобы все же что-нибудь сообщить в область, 5 февраля Кореневская МТС провела совещание с трактористами, на котором всего присутствовало только 20 человек и среди них... двое ушедших из МТС.

Правда, секретарь райкома ВКП(б) тов. Воронин говорит, что это неудовлетворило его:

— Мы скоро соберем другое совещание. По моим данным, в районе проживает 45 трактористов и комбайнеров, ушедших из МТС.

Но как скоро это будет, неизвестно.

Факт второй. К 1 марта ремонт тракторов должен быть закончен полностью. В Кореневском районе на словах «выполняют» эту директиву, а на деле 6 февраля в мастерской Кореневской МТС еще были заняты на молотьбе 16 тракторов. Между тем для этой цели с успехом можно использовать движки и тягачи, имеющиеся в МТС.

Постановление Обкома ВКП(б) и Облисполкома «О плане весеннего сева на 1937 год» не обсуждалось до 6 февраля ни на райсъездах, ни в сельских советах и колхозах.

В задержке ремонта большая доля вины падает и на облзу. В Кореневской МТС есть нефтяной двигатель, он приводит в движение механический цех в мастерской. Наряд МТС на нефть в декабре свеклоуправлению облзу не дало. МТС использовала разные отходы, отработанное масло и прочее. В январе наряд прислали на 0,5 тонны (а месячная потребность—не менее одной тонны). Но склад Главнефти удержал задолженность, и мастерская осталась без топлива. Пришлось перейти на одностороннюю работу.

Это вызвало задержку ремонта тракторов и вынужденный прогул токарей в течение двух недель. Неоднократные требования МТС прислать наряд на нефть разбиваются о глухую стену бюрократизма облзу.

Л. БОЙКО,
А. ЦЕЛИНОВ.

Большой доход от кролиководства

Кролиководство широко развито почти во всех районах нашей области.

В 383 колхозах созданы кролиководческие фермы. А в Солнцевском районе находится племенной кролиководческий совхоз союзного значения. Ежегодно молодняк ангорского пухового кролика вывозится из Солнцевского совхоза в другие области.

Совхоз получает большой доход. Каждый ангорский кролик дает за год в среднем 300—400 граммов прекрасного пуха, а из кроличьей шкурки изготавливается лайковая кожа. Здесь организовано производство трикотажных изделий из кроличьего пуха. В прядильной мастерской изготовляют дамские береты, перчатки, шарфы и т. д. Высококачественная продукция находит большой спрос. Совхоз заключил договор с московским универмагом на сдачу ему своих изделий.

Выработка изделий из кроличьего пуха в этом году также организуется на ряде крупных кролиководческих ферм.

ЗАВТРА—ОБЛАСТНОЕ СОВЕЩАНИЕ ПЯТИСОТНИЦ

Энергично готовятся к севу

СУДЖА. (По телефону от нашего корреспондента). В 1936 году 8 пятисотниц Барковского колхоза имени Калинина получили высокий урожай сахарной свеклы —свыше 500 центнеров с каждого гектара. Осенью на районном слете все они взяли обязательство получить в 1937 году от 700 до 1000 центнеров свеклы с гектара.

Стахановки горячо взялись за выполнение своих обязательств. Особенно выделяются Гайкуева Т. Т., Кузнецова А. В., Щетинина А. П., Картавцева Т. Т., Стаханенко Е. М., Парцева А. Д., Малахова Е. А. и Васикова М. Т.

Энергично взялись в колхозе за сбор местных удобрений.

Плохо только одно: МТС и райзо не принимают мер, чтобы курсы звеньевых работали.

И участка еще нет

Участок свеклы нашего звена был в прошлом году при дороге, близ конного двора. Просила и правление колхоза и председатели Ильина огородить его от скота, но мне навстречу не пошли. Лошади все время топтали свеклу, нанося ей громадный ущерб. Конечно, при таком отношении правления колхоза о высоком урожае сахарной свеклы и говорить не приходилось.

В этом году я вновь взяла на себя обязательство получить 500 центнеров свеклы с гектара. Высокий урожай надо готовить сейчас, но мне и теперь не помогают. Скажу прямо: правление колхоза тормозит подготовку к севу.

Я собрала бочку золы. Больше у меня нет тары, куда бы ее можно было сложить. Обращалась в правление колхоза за тарой, но мне отказали.

Навоз надо вывозить на участок, а я и участка еще своего не знаю.

Антонина Михайловна ПРУДНИКОВА,
звеньевая артели «Путь к социализму», Рыльского района.

Почему я стала „бывшей" пятисотницей

Повелось так у нас в колхозе «Третий решающий год пятилетки», что прежде чем выделить звеньям участок в натуре, правление колхоза устраивает жеребьевку. В прошлом году мне тоже пришлось тянуть жребий.

Участки за звеньями закрепляли мы с осени, а весной, после того, как пахали была засеяна. Это лишало возможности звеньевых следить за предпосевной обработкой почвы и контролировать соблюдение агротехники во время сева.

Правление колхоза нам в течение лета ничем не помогало. Не раз говорили мы с председателем артели тов. Горан, просили организовать подкормку свеклы, мотыжение. В ответ же слышали только одно: «Погодите, без вас знаю, бочек нет». Вначале не было бочек, а потом удобрений не стало. Кое-как из чайников,—вручную, мы подкармливали свеклу. Но что это была за подкормка?

Всего два раза мы прошпаровали свеклу, столько же раз промотыжили вручную. Мотыги и растениепитатели из МТС привезли на плантацию и о них забыли.

Уборку свеклы проводили скопом. Звено несколько раз перебрасывали с участка на участок, увлекалось «буксиром», и тем самым обезличили урожай. Это и привело к тому, что мы до сих пор не знаем, какое звено и сколько накопало свеклы, какой урожай получило с гектара.

Сейчас повторяется прошлогодняя картина. Участка звеньям еще не отвели. Очевидно, опять предполагают проводить жеребьевку.

Мое звено решило в этом году серьезно бороться за высокий урожай свеклы, не допускать прошлогодних ошибок. Но нам нужна помощь, а мы ее не видим. Не имея участка, мы не знаем, куда вывозить навоз.

Разве не безобразие, что нас иронически называют в колхозе бывшими пятисотницами и с усмешкой относятся к нашим обязательствам и работе? Правление колхоза, да и Щигровская МТС растеряли в прошлом году пятисотниц. Если они и сейчас будут легкомысленно относиться к организации пятисотниц, они не выполнят директив партии и правительства о борьбе за высокий урожай сахарной свеклы.

Звеньевая Анна КОЧУРИНА.

Щигровский район.
Колхоз «3-й решающий год пятилетки», Пригородненского сельсовета.

Вооружить звеньевых агротехникой

Без знания агротехники высоких урожаев сахарной свеклы получить нельзя. В этом убедилась я на опыте прошлого года.

Мое звено брало обязательство получить 500 центнеров свеклы с каждого гектара, но выполнить его мы не сумели. Собрали всего лишь 350 центнеров.

Почему же так получилось? Работали мы на плантации упорно, выращивали каждый корень свеклы, а 500 центнеров не собрали. Все дело в том, что нам не помогали. Не имели мы опыта, как проводить подкормку свеклы, а МТС не пришла на помощь. Агроном Солнцевской МТС Косьянов приезжал на плантацию один раз в месяц и то на несколько минут.

Плохо вооружают нас агротехническими знаниями и теперь. Курсы звеньевых у нас в колхозе есть, но пользы от них мало. Занятия ведут малоопытные агротехники, сами нуждающиеся в учебе.

Наконец, почему бы не подумать о заочной учебе?

СОКЛАКОВА.

Солнцевский район.
Колхоз имени Парижской Коммуны.

Занятия агрокружка в колхозе имени Карла Маркса, Мотовского района. На снимке: заведующий хатой-лабораторией, колхозный опытник тов. Т. Д. Милютин об'ясняет, как работать с приборами при анализе почвы.

Фото ГОВОРОВА.

Враги народа орудуют в профсоюзных кассах

Сотни людей посещают ежедневно первый этаж курского Дома союзов. Там помещается пенсионная группа орготдела ВЦСПС по Курской области. Сюда приходит старик с заявлением о пенсии. Рабочий, потерявший трудоспособность, добивается справки, почему его не переводят к инвалидам. Вдова, мать малолетних детей, просит пособия. Каждый из них ждет терпеливо очереди. К заведующему группой Воронцову попасть нелегко. К нему преграждают путь не в меру ретивыми сотрудниками. У каждого из них есть для посетителя стандартный, безлунный ответ. Не выслушав, в чем дело, они, точно автоматы, отвечают:

— Ваше дело по комиссии.
— В пенсии отказано.
— Подойдите к другому столу.
— Придите завтра.

Еще в прошлом году подал заявление с просьбой назначить пенсию больной туберкулезом рабочий мельничного комбината тов. Филатов. Больше трех месяцев разбирают это дело и никак его не доведут до конца. А все из-за того, что чинуши бездушно относятся к нуждам трудящихся.

Грубость, черствость, равнодушие—постоянные спутники в работе ответственного исполнителя, инструктора Нешитоленко. По ее преступной небрежности прикованная болезнью к постели гражданка Давыдова не получала два месяца пенсии. Нешитоленко «по рассеянности» пенсионную карточку Давыдовой отнесла в картотеку, где содержится материал на лиц, которым отказано в пенсии. Такой случай в практике Нешитоленко не единственный.

По скверной традиции в областной пенсионной группе жалобы пенсионеров сваливают пачками в книжный шкаф, и эти жалобы долго не разбираются.

Ответственный исполнитель по разбору жалоб тов. Таубе отвечает только на те письма, которые присланы с напоминанием из секретариата ВЦИК, ЦК ВКП(б) или редакций центральных газет. Да и на эти жалобы отвечает с большим опозданием.

Срочные, требующие немедленного разбора жалобы лежат в папке больше месяца. Пересланная из ЦК ВКП(б) жалоба тов. Матасова (Дмитриевский район) лежит больше двух месяцев. Пенсионер Дмитриев не получает пять месяцев пенсии. Срочно просит выяснить причину задержки, а эту жалобу положили в папку для срочных дел. Жди, мол, пять месяцев — подождет и шестой!

Немало поступало жалоб трудящихся о безобразном обслуживании пенсионеров к бывшему председателю орготдела ВЦСПС Попову. Но руководство орготдела ВЦСПС было слепо и глухо. Попов знал, что кировской какой взяточник «руководил» трощинет Лукьянов и что до сих пор там остались и продолжают гнусное дело троцкистские последыши Сахин и Бугов. За два года ими растрачено больше 23 тысяч рублей.

Не менее гнусные дела творятся и в курской городской профсоюзной кассе взаимопомощи.

В Сталинской Конституции записано: «Граждане СССР имеют право на материальное обеспечение в старости, а также —в случае болезни и потери трудоспособности». Государство выплачивает в это дело немало страховых средств. Казалось бы, что профорганизации должны были явиться рачительными хозяевами и проявить заботу о трудящихся. Но практика руководителей орготдела ВЦСПС показала, что они не только далеко стоят от выполнения Основного Закона СССР, но и сами его нарушают и попирают.

А. КУТЕПОВА.

Грубо нарушают устав колхозной жизни

(Обзор материалов, поступивших в редакцию)

В колхозном уставе четко записано, что общее собрание есть высший орган управления жизнью колхоза. Без утверждения общего собрания недействительны решения правления по таким важнейшим вопросам, как утверждение годового производственного плана и приходо-расходной сметы, планов строительства, норм выработки и расценок работ в трудоднях; утверждение договора с МТС; размеры различных фондов и количество продуктов и денег, подлежащих выдаче на трудодень; правила внутреннего распорядка; утверждение годового отчета правления и отчетов по важнейшим сельскохозяйственным кампаниям.

В Дмитриевском районе, как сообщает наш корреспондент, председатели артелей игнорируют это требование устава, попирают колхозную демократию.

Например, председатель колхоза имени Кирова Митасов считает, что высшим органом в артели является правление. Вопросы внутреннего распорядка и распределения доходов правление решает само, без внесения на обсуждение общего собрания. Правление также исключает колхозников из артели без решения в каждом отдельном случае общего собрания. Так, недавно без ведома колхозников исключен из артели Ф. С. Суринов. В колхозе «Красный сокол» правление самочинно исключило из артели колхозника Монохина с женой, выработавших в 1936 году 500 трудодней.

Председатель колхоза «Октябрьский» Лукошкин заявляет:

— Общее собрание мне не указ.

И он действует по своей воле. Такой большой вопрос, как выдача колхозникам овец в личное пользование, не был обсужден на собрании. 72 овцы розданы лично Лукошкиным. Многие ударники, коим должны быть выданы овцы, их не получили.

Председатель колхоза имени Ворошилова Дуленов не только не ставит хозяйственные вопросы на обсуждение собрания, но он не считает даже нужным согласовать свои действия с правлением. На-днях он без ведома остальных членов правления продал колхозную лошадь. Председатели колхозов «3-й год пятилетки», имени Сталина, «Свобода» и «Красный партизан» самовольно, в ущерб колхозному животноводству, продают сено.

Согласно уставу, в артели, занимающейся посевом технических культур, выдача денежного дохода членам артели должна производиться не реже одного раза в неделю в размере 50 процентов всей суммы, полученной за сданную продукцию. В дмитриевских колхозах это правило не соблюдается. В артели «Знамя советов» из 1276 рублей, полученных за коноплю, колхозникам выдали только 71 рубль. В колхозах «Лепешкин путь», имени Сталина, «Молодой крестьянин», «Красная заря» и «Свободный труд» деньги, полученные за коноплю и подлежащие выдаче колхозникам, израсходованы на разные хозяйственные надобности.

Организация общественного контроля за деятельностью правления—одно из важнейших требований колхозной демократии. Ревизионным комиссиям здесь принадлежит почетная и ответственная роль. По уставу ревизионные комиссии артелей, избранные на общих собраниях, должны утверждаться райисполкомами. Дмитриевским райисполкомом утверждены только 24 колхозных ревкомиссии. Есть ли в остальных 60 колхозах ревкомиссии — неизвестно. Неудивительно поэтому, что и в этой части есть нарушения устава. Нередки случаи, когда ревизионные комиссии назначались правлениями. Больше того. В колхозе «7 С'езд Советов» председателем ревкомиссии состоит даже не член артели (Романов). Член ревкомиссии колхоза имени Молотова Попов также не является членом артели. Не работают колхозные ревизионные комиссии и в Щигровском и в Колпнянском районах. В Щиграх также многие ревкомиссии не утверждены райисполкомом.

О вопиющих случаях нарушения устава и о беззаконии пишут нам из Знаменского района.

Земля, занимаемая артелью (как и всякая другая земля в Советском Союзе) есть общенародная государственная собственность. Земля закреплена за артелью в бессрочное бесплатное пользование, то-есть навечно, и не подлежит ни купле-продаже, ни сдаче артелью в аренду. Но в Знаменском районе с этим не считаются. Здесь, с молчаливого согласия районных организаций, практикуется сдача в аренду колхозной земли. Правление артели «Красный Реутовск» сдало в аренду кантемирскому сельсовету 24 гектара земли, правления артелей «Красный борец» и «Красный Октябрь» сдали 10,5 гектара.

По уставу весь рабочий скот в артели обобществляется. Это элементарное правило уже долгое время нарушается в колхозах «Вечерняя заря» и «Новый путь», Знаменского района. Здесь колхозники А. Хомяков, П. Кащеев и другие имеют в личном пользовании рабочих лошадей.

Во многих знаменских колхозах воспитательная работа среди колхозников подменена голым администрированием. Так, например, в артели «Красный Октябрь» наложены всевозможные взыскания на 60 процентов колхозников. В артели имени Буденного оштрафовали колхозника Ефремова на 50 трудодней и 50 рублей. Постановление о штрафе районными организациями до сих пор не отменено.

Председатели колхозов направо и налево разбазаривают колхозные средства. В колхозе «Свободный пахарь» выдано без ведома общего собрания израсходовано 3000 рублей и в колхозе имени Коминтерна—4200 рублей. Председатель артели имени Кирова Алешин устроил гулянку под предлогом «торжества по случаю окончания хлебопоставок», стоившую колхозу 1500 рублей. Колхозники возражали против этого бессмысленного, преступного расходования средств. Весьма характерен довод Алешина: «На праздник приедет сам заведующий райзо Левшин».

Как же ко всем этим безобразиям относятся в райисполкоме и в райкоме? Достаточно сказать, что член колхоза имени Карла Маркса Карпов уже много времени обивает пороги райзо и райисполкома и никак не может добиться разрешения своей жалобы. А ее жалоба весьма существенная, говорящая о беспримерном самоуправстве и нарушении революционной законности председателем колхоза Корневым. Он отобрал у колхозницы дом под свинарник.

В райземотделе уже несколько месяцев лежат неразобранными 62 заявления колхозников о нарушениях устава.

Закон о земле нарушается также в Щигровском районе. Председатель Чернянского сельсовета Зайцев продал усадьбу (с надворными постройками) гражданину Полуектову. В колхозах «Пролетарий», имени Молотова и «Новая жизнь» продавались дуговые угодья. Уставом артели предусмотрен отвод колхозникам приусадебной земли от четверти до половины гектара. Между тем в ряде щигровских колхозов («Новая жизнь», имени 1 Мая, «Путь к социализму» и другие) усадьбы отведены в 0,75 гектара.

В Щигровском районе есть немало случаев, когда руководители сельсоветов распоряжаются трудоднями. Председатель Пригородненского сельсовета Гаталов дал председателю колхоза им. Шевченко Куренку распоряжение начислить своему заместителю 15 трудодней в месяц и выдавать бесплатно хлеб. В колхозе «Заревo» работала домработница председателя Власовского сельсовета Белых, а трудодни начислялись жене председателя. Безобразно в щигровских колхозах поставлен учет трудодней. Например, в артели имени Мичурина в трудовые книжки не записаны трудодни за полгода.

Особенно много нарушений устава в части оплаты труда имеется в Шебекинском районе. В колхозе им. Сталина бригадир Кадыкин об'явил, что за уборку трав будут платить деньгами. Деньги собрали с тех колхозников, которые не участвовали в сенокосе (по 3 рубля с колхозника, имеющего выработку 100 трудодней). Часть собранных денег бригадир и председатель колхоза пропили. Этому возмутительному случаю президиум райисполкома не придал должного политического значения.

В этом же колхозе 41 колхознику выдавали каждый месяц сверх начисляемых трудодней по 20 килограммов муки и по 16 килограммов на членов семьи.

Председатель колхоза «Красный Октябрь» Рогальский ввел денежную оплату конюхам и колхозникам, занятым на перевозке грузов. Пользуясь отсутствием контроля со стороны председателей колхозов и политической близорукостью руководителей района, бригадиры в некоторых колхозах заставляют колхозников работать на себя. В колхозе «День урожая» доярке Марии Маниной были нужны воды для личной посадки. Бригадир Киреевский разрешил взять волов с условием, чтобы Манина отработала два дня за его жену на свекловичной плантации. Заболев, Манина послала на плантацию сестру. Вымогательством занимается и бригадир колхоза «Путь к социализму» Выродов.

Нарушения требований устава о кадрах идут прежде всего по линии частой, ненужной и вредной смены и перемещения без всяких оснований руководителей колхозов. В Долгоруковском районе за 1936 год сменена половина председателей колхозов. В артелях «Большевик» и «Луч свободы» за год сменилось по три председателя. В Щигровском районе в течение года отстранено 46 председателей колхозов. Не лучше и в Колпнянском районе. Почти ничего в этих районах не делается по выдвижению женщин на руководящую работу.

В колхозе «Красный Октябрь», Колпнянского района, 8 колхозницам не начислены трудодни по беременности. А в колхозе «Красные всходы» 7 колхозницам вовсе не предоставили отпусков по беременности.

В ряде колхозов этого района безнаказанно разбазаривают колхозное имущество. Возьмем к примеру тот же колхоз «Красные всходы». Здесь государственный план развития животноводства не выполнен. Правление из-за разбазаривает обобществленное поголовье скота. По плану должно быть 42 головы крупного рогатого скота. Было 18 голов, а осталось только 8. Из 82 свиней осталось 15 голов. Из 43 овец сохранилось только 23. Участковый инспектор милиции Неведров взял в колхозе два пуда пшеницы, поросенка, двое саней и дрожки. Все это бесплатно. Зоотехник Пожидаев и ветеринар Антонов брали по поросенку и тоже бесплатно. Борется ли с этими безобразиями райисполком? Нет. Наоборот, райисполком показывает вредный пример в подрыве хозяйственной мощи артелей. Райисполком до сих пор не рассчитался с колхозом «Красный Октябрь» за взятый 4 месяца назад овес на сумму 2300 рублей.

Тов. Я. А. Яковлев в докладе на 15-м пленуме Обкома партии дал глубокий анализ причин отставания нашей области на важнейших участках сельского хозяйства. Невыполнение указаний товарища Сталина о заботливом выращивании кадров, расточительство кадров, грубые нарушения устоя колхозной жизни—сталинского устава сельскохозяйственной артели, расхлябывание трудодня,—вот основные причины отставания многих районов.

Не везде руководители районов сделали необходимые большевистские выводы из указаний тов. Яковлева и решений 15-го пленума Обкома. Об этом красноречиво говорит то обстоятельство, что в тех же Дмитриевском, Знаменском, Щигровском, Колпнянском, Долгоруковском и Шебекинском районах не видно серьезных действенных мероприятий к прекращению нарушений колхозного устава и к ликвидации вредных последствий этих нарушений, к организационно-хозяйственному укреплению колхозов.

Нужна серьезная помощь горсовета и Облисполкома

Строительство курской шпагато-перевочной фабрики развернулось в 1936 году. Годовой план был выполнен на 100,5 процента. Освоено 3439 тысяч рублей.

Имея опыт других строек, мы прежде всего взялись за подготовительные работы с тем, чтобы в дальнейшем обеспечить бесперебойное строительство основных об'ектов фабрики.

Уже в основном закончены временные сооружения. Построен небольшой рабочий поселок, столовая. Тут же расположены промтоварный и продовольственный магазины. Рабочие и инженерно-технический персонал расселены в благоустроенных бараках комнатного типа и в двухэтажных домах.

Одновременно шло строительство главного корпуса фабрики, механической мастерской, гаража, железнодорожной ветки, мостиков и детплощадки.

С первых же дней мы стали ощущать острый недостаток в местных стройматериалах (кирпич и бутовый камень). Надеяться на Курский трест стройматериалов—значит наверняка остаться без кирпича. Мы решили арендовать кирпичный завод у горжилсоюза. Здесь нам помог облисполком. Сейчас строительство имеет свой кирпичный завод. В 1936 году он выработал около 3 миллионов штук кирпича.

Трудно было с лесоматериалами. Сейчас наш отдел снабжения развернул лесозаготовку в Ивановской области.

В 1937 году производительность кирпичного завода увеличивается на 33 процента, будет выдано 4 миллиона штук кирпича. Силами строительства будет заготовлено и вывезено 10 тысяч кубометров лесоматериала.

Сейчас все внимание сосредоточивается на основных об'ектах. Предусматривается окончание в этом году главного корпуса фабрики, четырехэтажного дома на 32 квартиры, детсада на 90 детей и детских ясей на 45 детей.

Об'ем работ хотя и небольшой, но строительство будет проходить напряженно, потому что организационный период окончательно еще не завершен.

Недостатков у нас немало. Никакой механизации работ на стройке нет. Работа на большую высоту кирпич и раствор носят руками. Это не может не влиять на производительность труда каменщиков.

Не имея достаточного количества электроэнергии, мы не можем применить на стройке ни одного крана-укосины. А передвижная электростанция в 17 киловатт едва обеспечивает освещение бытовых и служебных помещений строительства. Не мешало бы горсовету и областным организациям подтянуть с снабжением новостроек электроэнергией.

Под'ездных путей нет. В результате перевозка материалов со станции на строительство обходится в полтора—два раза дороже. Прокладка железнодорожной ветки задерживается—нет рельсов.

Сейчас на строительстве занято больше 300 рабочих. Главным образом развертываем подготовительные работы, чтобы с наступлением весны широким фронтом развернуть стройку на основных об'ектах.

Воспитаны немногие кадры рабочих. Среднее выполнение норм составляет 115 процентов, а лучшие бригады дают 200—215 процентов, например, столяровская бригада каменщиков Гутева. Со своими задачами мы справимся. Но нам нужна помощь Курского горсовета и Облисполкома.

Главный инженер строительства шпагато-перевочной фабрики П. И. КЛОЧНИКОВ.

Примерный комсод

На снимке: тт. П. Ф. Грищенко и Г. А. Гринева.

Комсомол содействия госкредиту и сберегательному делу курского хлопчатобумажного завода отличается деловой работой по мобилизации средств. В прошлом году был быстро размещен заем и аккуратно проведен обмен облигаций ранее выпущенных займов.

При раз'яснении задач советских займов члены комсода и многочисленный финансовый актив не ограничивались митингами и собраниями в цехах. Они рисовали плакаты, лозунги, выпускали специальные номера стенгазеты, организовывали коллективные читки книг, газет, журналов, в которых рассказывалось о новом займе. Очень хорошо была оборудована комната для обмена облигаций. Справочная литература, таблицы выигрышей—все это было под руками у займодержателей.

После окончания подписки на заем комсод путем раз'яснительной работы добился своевременной уплаты взносов.

Большая заслуга комсода еще в том, что он провел массовое страхование жизни рабочих, ИТР и служащих. Предприятий с такими показателями в нашей области очень мало.

Образцовым комсодом руководит кузнец тов. П. Ф. Грищенко. Непрерывно с 1932 года он умело, честно выполняет общественную работу по мобилизации средств.

Председатель комсода тов. Грищенко, часто навещает рабочие семьи, учитает их запросы, нужды, помогает развертывать клубно чиновитнего отношения к человеку.

Хорошо помогает председателю комсода тов. Г. А. Гринева. Работая секретарем, она содержит комсодовское хозяйство (личные дела, страховые книжки, списки за взносы и т. д.) в примерном порядке.

Решением областной комиссии содействия госкредиту и сберегательному делу тт. Петр Фомич Грищенко и Галина Алексеевна Гринева—премированы. Вполне заслуженное вознаграждение!

Осиное гнездо в валуйском депо

Цех горячей промывки окутан паром. Ворота открыты. В депо свободно гуляет сквозняк.

По правилам температура в цехе должна быть плюс 25 градусов. Однако этих правил в валуйском паровозном депо не соблюдают, что самым пагубным образом отражается на паровозах. Более половины паровозов оказалось больными.

В январе валуйское депо недодало 60 паровозов. Кроме этого, было 8 случаев оставления поездов в пути, десятки остановок на перегонах.

Наиболее узкимое место на паровозе котел и его гарнитура. Между тем в валуйском депо котлы портят и на горячей промывке, и в процессе ремонта. В котел поступает холодный воздух, происходит резкая деформация котла, в результате при первых же поездках текут дымогарные трубы и боковые швы.

Факты предательского ремонта встречаются весьма часто. На паровозе «ФД» 20-838 лопнул анкерный болт. Паровоз надо было тушить, но решили ремонтировать его в горячем состоянии. Бесхозяйники забрались в топку, но так как в котле была невыносимая жара, они ремонтировать отказались.

Паровоз вытолкнули за ворота депо. Топка потухла, пар был спущен. А когда после ремонта попытались пустить в движение паровоз, у него оказались десятки всевозможных дефектов, а главная из них—течь связей.

В паровозе «ФД» 20816 после ремонта при первой же поездке потекли жаровые трубы. У паровоза № 20844 потекли боковые стенки, в паровозах 20-1174 и 20-1173 потекли связи и жаровые трубы. В машине № 723-67 отказался работать паровоздушный насос.

Все эти факты свидетельствуют о том, что в депо неблагополучно. Классовый враг и его пособники разрушают паровозное хозяйство, срывают движение поездов.

Ни начальник валуйского отделения Оницкий, ни начальник депо Абакин не хотят замечать, что бригада Новикова производит расклейки голоков своей самым примитивным способом. В результате паровозы № 722-13 и 737-05 вышли из строя (лопнули стенки, потекли связи).

Дважды ремонтировали паровоз № 20-844. Машинист Сальченко, установив, что котельный мастер Барсуков ремонт сделал недобросовестно, потребовал внимательного начальника отделения Оницкого. Осмотрев машину, Оницкий заявил: «После такого ремонта паровоз работать не будет». Однако Оницкий тут же дал распоряжение немедленно подать паровоз под поезд.

Сальченко выехал. А за семафором он сделал вынужденную остановку и около двух часов заменял перегон, пока его обратно в депо не вытащили вспомогательным паровозом.

Оницкий, являясь ставленником врага народа, бывшего начальника паровозного хозяйства Московско-Донбасской дороги Льотса и начальника дороги троцкиста Емшанова, заставлял машинистов-кривоносовцев Сушинина, Сальченко А., Цигальского, Михальского и других выезжать из депо на паровозах с незаконченным ремонтом. А после этого он же щедро награждал машинистов выговорами за остановки и аварии в пути, заявляя при этом: «Какие же вы кривоносовцы? Вы аварийщики».

Так Оницкий и его сообщники Абакин и Воронков, вначале маскируясь, ведут подрывную работу, тормозят стахановско-кривоносовское движение, издеваются над лучшими стахановцами.

Оницкий, пользуясь своим положением, стянул к себе «друзей»—жуликов, проходимцев, врагов народа. Под покровительством Оницкого в депо долгое время орудовал троцкист Земляникин, ныне разоблаченный и выгнанный из партии. Вслед за Земляникиным Оницкий перетянул к себе для «руководства» отделом борьбы с аварийностью и крушениями контрреволюционера Горонова.

Злостные аварийщики, бракоделы, находясь под защитой Горонова, делали свои гнусные дела. Общественность разоблачила преступную работу этого мерзавца и потребовала судить его. Однако Оницкий выдал ему справку, что «уволен по собственному желанию».

По приглашению Оницкого в Валуйки прибыл машинист Губа, начальник товарного склада Сенюк и другие, которые вели подрывную работу. Машинист Губа сделал 10 аварий, начальник склада Сенюк расходовал топливо, умышленно создавал пробку в момент экипировки паровозов. В результате экипировались по 8—10 часов.

О том, насколько нагло действуют замаскировавшиеся враги, ярко говорят такие факты. 30 января одновременно испортились эстакада и под'емный кран. Покрывала угля на паровозы прекратилась. Что же произошло?

Оказывается, на эстакаде лопнул трос у под'емного крана, разворотило трубы. Четыре часа исправляли эстакаду, 4 часа стояли поезда.

В тот же день вечером, как только была пущена эстакада, испортилась водонапорка, отказалась работать электростанция.

Десятки серьезных сигналов, полученных парткомом (секретарь парткома Боголейцев) от машинистов о предательском ремонте паровоза, о вокзуительной работе эстакады и поведении самого Оницкого остаются без ответа. Когда однажды инструктор по отношению паровозов Фоменко с группой машинистов пришел в парком и стал рассказывать о предательских действиях врагов, Боголейцев, не выслушав, закричал: «Что вы мне будете рассказывать, я сам знаю, я есть был тоже машинистом».

Троцкистское охвостье—Оницкий и его компания, пользуясь притуплением бдительности парткома, свили себе осиное гнездо в валуйском депо. Предатели должны быть разоблачены до конца.

А. ШУБИН, С. ПЕТРОВ.

ИЗ НАШЕЙ ПОЧТЫ

Вопреки Конституции

Новая Конституция принесла большую радость миллионам трудящихся Советского Союза. Особенно замечательной является 121-я статья Конституции о праве на образование. Это право обеспечивается всеобще-обязательным начальным образованием, бесплатностью образования, включая высшее образование, системой государственных стипендий подавляющему большинству учащихся в высшей школе и т. д.

Но завхозующий мценской образцовой начальной школой тов. Рогачев, он же и инспектор горсовета, нарушил эту статью Конституции. На родительском собрании в своей школе он об'явил сбор средств на подвоз дров от склада до школы (расстояние 200 метров) по 3 рубля с каждого ученика.

РОДИТЕЛЬ.

„Методика" Константинова

КРУПЕЦ. Доклад зав. районо тов. Константинова назывался «Методика во втором полугодии». Методические советы тов. Константинова преподаны в такой форме:

— Лодырничество, зазнайство, небрежность этих учительниц мы выбьем! Мы сумеем с этим справиться!

В этих тонах был выдержан весь доклад. Докладчик называл учителей лодырями, «дурманами» и т. п. Говоря об учительнице Семенковой, Константинов заявил:

— Она окончила какие-то курсики и работает так себе, как моя покойница (?!)...

Что касается второй части доклада, то вместо конкретных методических указаний учителя получили «наказ»—исписывать каждый день тетрадь, подготовляя план урока.

Директор мокинской школы тов. Чижиков в прениях критиковал районо за присылку совершенно неквалифицированных учителей в школу.

Это вызвало следующий ответ со стороны Константинова:

— Таких «ораторей»,—пытаясь острить, сказал Константинов, — мы отсеем в пушки болтунов.

ПОТАПОВ.

По сигналам „Курской правды"

„Про судью Масалова"

Факты, указанные в заметке «Про судью Масалова» («Курская правда» от 9 января) полностью подтвердились. На судью Масалова приказом по областному суду наложено административное взыскание. Масалов предупрежден, что в случае повторения бюрократического отношения к людям, будет поставлен вопрос о пребывании его на судебной работе.

„В Грайвороне извращают Сталинскую Конституцию

1 февраля в «Курской правде» была опубликована статья «В Грайворонах извращают Сталинскую Конституцию». В связи с этой статьей прокурор областного прокурора тов. Макаров предложил районному прокурору немедленно расследовать приведенные в статье факты и виновных привлечь к ответственности.

Скоро год

В детском саду № 16 курского горжилсоюза среди дошкольников тетя Фаня пользуется всеобщим уважением. Малыши любят ее, как родную мать.

Следуя примеру детей, отцы—руководители горжилсоюза тоже решили выразить свои симпатии к Фане Тихоновне. Больше того, в приказе торжественного заседания от 8 марта 1936 года, посвященного международному женскому дню, они записали: «Ф. Т. Мерниной за отличную работу премировать квартирой».

Почти каждый день в течение десяти месяцев ходит тов. Мернина в горжилсоюз за премией.

На место обещанной квартиры она неизменно получает одно и то же:

— Зайдите завтра.

Дело дошло до председателя совета горжилсоюза, куда «Курская правда» направила жалобу Мерниной. Брат председателя президиума совета горжилсоюза Сапрыкин единым росчерком пера «разрешил» жалобу. Он пишет:

«Указанные факты в письме гражданки Мерниной полностью подтвердились. Данное решение горжилсоюза является ничем не обоснованным и выполнимо быть не может».

Ответ Сапрыкина поражает бюрократическим содержанием. Факты подтверждаются, а «исполнить» руководителя быть не может».

М. ТОЛСТОВ.

Интерес к произведениям Л. Фейхтвангера

Творчество немецкого антифашистского писателя Лиона Фейхтвангера вызывает большой интерес среди читателей Орла.

Ежедневно в центральной библиотеке книги Фейхтвангера спрашивают 10—12 человек. Его романы «Успех» и «Семья Оппенгейм» находятся всегда на руках у читателей. Часто спрашивают романы «Еврей Зюсс» и «Безобразная герцогиня», но их, к сожалению, в библиотеке нет.

Магазины КОГИЗа продали 90 экземпляров романа «Успех», 85 экземпляров — «Семья Оппенгейм», 20 экземпляров «Еврей Зюсс».

(ОблТАСС).

„Не разбирать дело"

Четко изложена 112-я статья Сталинской Конституции—«Судьи независимы и подчиняются только закону».

Народный комиссар юстиции товарищ Крыленко в своей речи на Чрезвычайном VIII Всесоюзном С'езде Советов сказал: «Наш закон есть выражение воли трудящихся масс. Наш закон есть выражение воли рабочего класса и крестьянства. Этому закону и подчиняется суд».

В Ивне же извращают, неправильно понимают 112-ю статью Конституции, грубо ее нарушают в местнических интересах.

Бывший управляющий маслозаводом Котков избивал рабочих. Об этом возмутительном факте сигналы в районных организациях. Но мер не принимали.

По заметке «Курской правды» трест маслопрома снял Коткова с работы за растрату и за другие преступления. Об избиении рабочего Михайлова передал дело следственным органам.

Следствие закончилось три месяца тому назад. Однако до сих пор народный суд не может рассмотреть дело Коткова. Ивнинская райпрокуратура в своем ответе на запрос «Курской правды» утверждает: «что дело по обвинению Коткова в избиении рабочего маслозавода Михайлова судом не рассматривается в течение трех месяцев только потому, что секретарь райкома тов. Добродеев категорически запретил народным тов. Подгуженку рассматривать это дело».

20 января народный суд созвал судебное заседание (без разрешения райкома). На суд явился обвиняемый и все свидетели. Но Добродеев, узнав об этом, немедленно вызвал народного и предложил ему «не разбирать дело».

Народный выполнил волю секретаря райкома в обход Основного Закона. Райпрокурор как бы согласился с этим, не заявил протест, не потребовал немедленного разбора дела. Работники суда, прокуратуры и секретарь РК подрывают авторитет народного суда.

Г. ЗИЗЕМПЛЯРСКИЙ.

А. Уральский

Враги колхозного строя

Судебный процесс антисоветского троцкистского центра наглядно показал всему миру, что в лице троцкистской кровавой банды мы имеем врагов всего прогрессивного человечества, самых лютых врагов рабочего класса и колхозного крестьянства СССР. Жуткую картину подлости и мерзости представляют собой «программные требования» троцкистских изменников и предателей родины. Основная цель, которой они добивались, — это свержение советского правительства и реставрация капитализма в СССР. В выборе средств борьбы бандиты, как известно, не брезгали ничем. Злобный враг народа Иуда-Троцкий и шайка его приспешников выступали в качестве поджигателей войны, шпионов, вредителей, террористов. Эти кровавые собаки были организаторами убийства одного из любимых соратников великого Сталина — Сергея Мироновича Кирова. Руками троцкистских мерзавцев убиты десятки лучших стахановцев — рабочих на Кемеровском руднике и других предприятиях, десятки красноармейцев — защитников родины. В области «международной политики» троцкистские приспешники фашизма выступали с подлой программой поражения нашей родины в предстоящей войне, которую готовит против СССР фашистские государства, с программой расчленения территории СССР, превращения советских рабочих в крестьян в колониальных рабов Японии и Германии. Обер-бандит Троцкий поступил на службу в гестапо. Он действует по директиве руководителя германской фашистской партии—Гесса.

* * *

Статья четвертая великой Сталинской Конституции гласит: «Экономическую основу СССР составляют социалистическая система хозяйства и социалистическая собственность на орудия и средства производства, утвердившиеся в результате ликвидации капиталистической системы хозяйства, отмены частной собственности на орудия и средства производства и уничтожения эксплоатации человека человеком».

В программе троцкистских бандитов значилось свержение советского строя, разрушение всей советской системы хозяйства, восстановление капиталистической системы хозяйства, а стало быть, и капиталистической эксплоатации. Их программа предусматривала уничтожение экономической основы СССР — общественной социалистической собственности на орудия и средства производства. Это касалось как государственной всенародной собственности (фабрики, заводы, совхозы, железные дороги), так и кооперативно-колхозной собственности.

Пойманные с поличным троцкистские бандиты на процессе один за другим вынуждены были открыто наложить те реставраторские планы, которые они вынашивали, которые получали от гестапо через фашиста Троцкого. Говоря о ближайшей программе троцкизма, предатель Сокольников показывал: «Эта программа предусматривала отказ от политики индустриализации, коллективизации, и, как результат этого отказа, под'ем в деревне на основе мелкого хозяйства капитализма, который в соединении с капиталистическими элементами в промышленности развязал бы в капиталистическую реставрацию в СССР». Мерзавец Радек, говоря о письме Троцкого, в котором этот враг народа развивал программу восстановления капитализма в СССР, так излагал установки Троцкого относительно «деревенских вопросов»: «В области аграрной политики он (Троцкий) совершенно ясно ставил вопрос о том, что колхозы надо будет распустить, и выдвигал мысль о предоставлении тракторов и других сложных с.-х. машин единоличникам для возрождения нового кулацкого строя».

Эти строки нельзя читать без отвращения. В то время, когда страна, получившая великую Сталинскую Конституцию, с полным правом отмечает величайшую победу социализма, величайший под'ем материального и культурного уровня, а также величайший рост кадров, рост стахановского движения,— в это время жалкая кучка презренных выродков предлагает разрушить все созданное трудом советского народа и восстановить капитализм. В то время, когда колхозы, на основе проведения в жизнь сталинского устава сельскохозяйственной артели, под руководством рабочего класса, успешно, всей массой движутся к культурной зажиточной жизни,—в это время лютые враги советского народа — троцкисты выступают с программой разрушения колхозов. Может ли быть еще большее предательство?

По инициативе товарища Сталина усилиями партии и советского правительства в деревне созданы 5000 машинно-тракторных станций, которые работают на колхозных полях. Сложные машины, тракторы, комбайны заменили примитивный, изнурительный труд бедняка и середняка-единоличника. В 1936 г. МТС обслуживали 130 тыс. колхозов, обработали в общей сложности 240 млн. гектаров земли. К началу 1937 г. МТС располагают тракторным парком в 320 тыс. тракторов (в том числе 31000 мощных «ЧТЗ») общей мощностью в 5,5 млн. лошадиных сил. В СССР, в стране самого крупного земледелия в мире, созданы все условия для наиболее рационального использования современной техники. Годовая выработка, в переводе на пахоту, составляла в 1936 г. 165,5 гектара в среднем на трактор, тогда как в США, где количество тракторов—свыше миллиона, годовая выработка на трактор в том же году составляла всего 66 гектаров. 20000 комбайнов, которыми располагали МТС в 1936 г., убрали в среднем на один комбайн 346 гектаров. Это также значительно превосходит все то, что может дать практика земледелия капиталистических стран. А комбайнеры-стахановцы убирали каждый свыше 1000 гектаров на комбайне.

Производительность труда работников нашего социалистического земледелия, если сравнивать ее с уровнем прежнего единоличного крестьянского хозяйства, повысилась буквально в десятки и сотни раз. Достаточно привести хотя бы такой пример. Гусеничный трактор, управляемый одним человеком, с прицепом в три четырехкорпусных плуга вспахивает за одну смену 12 гектаров. Это — громадное сила. Чтобы за то же самое время вспахать это поле средствами прежнего единоличника, потребовалось бы 24 лошади, 24 плуга, 24 человека. На уборке зерновых три человека 15-футовым комбайном убирают за рабочую смену 13,5 гектара. Если бы убирать такую площадь прутиком, как раньше делали единоличники, потребовалось бы 330 человек и с ним еще 20 лошадей.

Сам характер сельскохозяйственного труда коренным образом изменился. В сельском хозяйстве старой единоличной деревни не было и не могло быть квалифицированных профессий. Теперь в колхозах и МТС работают свыше миллиона квалифицированных работников. Это — трактористы, комбайнеры, водители других сложных сельскохозяйственных машин, шоферы, слесари, автомеханики. С 1930 г. по 1935 г. свыше трех миллионов колхозников и колхозниц прошли школы трактористов, комбайнеров и других квалифицированных профессий. В дооктябрьской деревне было 3 млн. батраков. Разве можно их хоть в какой-нибудь степени сравнить с нашими трактористами, комбайнерами? Тогда — забитые неквалифицированные, неграмотные парни у кулака, о которых говорили, что «конь и тележный скрипа боятся». Теперь — сознательные, свободные, грамотные люди, овладевшие техникой, управляют социалистических полей. Изменился самый характер труда, изменились люди, выросли новые кадры. Сельскохозяйственный труд превращается в разновидность труда индустриального.

На основе мощной техники, на базе высокой производительности труда неизмеримо выросла и зажиточность крестьян-колхозников. Бесскотность, безлошадность, недоедание, голодовки, кабала — вот удел огромной массы крестьянства при капитализме. Для нашего советского крестьянства все это — лишь кошмарное прошлое. Колхозник и его семья теперь вполне обеспечены всем необходимым. Из года в год увеличивается стоимость трудодней в колхозах. Много сделано для ликвидации бесскотности колхозников. За последние четыре года колхозникам передано в личное пользование свыше 4 млн. голов. Получая от колхозной собственности основной доход, колхозник, согласно устава сельскохозяйственной артели, имеет приусадебный участок, получает доходы от личного хозяйства, имеет личную собственность, которая охраняется новой Сталинской Конституцией. Крестьянам-колхозникам гарантировано и обеспечено право на труд, право на образование. На месте прежних нищих деревень выросли прекрасные культурные мощные хозяйства, в которых миллионы колхозников нашли зажиточную, культурную жизнь. И вот троцкистские выродки предлагают восстановить кровопийцу-кулака, в которому снова должен был бы пойти на поклон середняк, к которому снова пошла бы в кабалу беднота. Вот почему так грозен гнев колхозников, когда они узнали из материалов процесса все предательство фашистских сталенников. Отсюда и то единодушное одобрение, которым миллионы колхозников встретили справедливый приговор суда.

Еще накануне Великой социалистической революции в октябре 1917 года Ленин указывал, что как только большевики опубликуют декрет о земле, о раздаче помещичьей земли крестьянам, обратно эту землю взять никому не удастся, помещиков и капиталистов восстановить не удастся. С тех пор прошло около двадцати лет сознательной работы в стране Советов. Рабочие и крестьяне, осуществив между собой тесный нерушимый союз, под руководством партии Ленина—Сталина отстояли завоевания Октября, разгромили не только буржуазию и помещиков, интервентов, «демократов» из лагеря меньшевиков и эсеров,—на основе сплошной коллективизации был ликвидирован и последний эксплоататорский класс кулаков.

По Сталинскому уставу сельскохозяйственной артели колхозники получили землю навечно, в бесплатное пользование. Одних земель, отобранных у помещиков и кулаков и переданных колхозникам, насчитывается около 150 млн. десятин. Кроме того, трудящимся крестьянам — бедноте и середнякам—было передано много скота, инвентаря и построек бывших помещичьих имений, всего стоимостью в 6 млрд. рублей. В результате Октябрьской социалистической революции крестьяне освободились от уплаты арендной платы помещикам в сумме 400 млн. рублей ежегодно. Снята задолженность Крестьянскому банку в сумме 1 млрд. 387 млн. руб. Отменены внешние займы и погашены долги царского правительства, исчислявшиеся суммой в 16 млрд. 25 млн. руб.

Отобранную у помещиков, кулаков и

Окончание см. на 4-й стр.

Музей литературоведения

Курский педагогический институт открывает в марте музей литературоведения. Для музея подобран большой материал о Пушкине, Льве Толстом, Анри Барбюсе, Максиме Горьком.

Дружно готовятся к годовщине Красной Армии

В конной части, которой командует тов. Золотухин, дружно готовятся к XIX годовщине РККА. Организована группа квалифицированных стрелков из бойцов и командного состава, лыжная группа и так далее.

По стрельбе из револьвера «наган» пока лучшие показатели у старшего лейтенанта Колесникова и лейтенанта Кузнецова.

Соревнуются в стрельбе также и жены командного и политического состава. Впереди других тт. Колесникова, Золотухина, Большакова, Орлова и Петроза.

Кипит работа в самодеятельных красноармейских кружках. Хоровой кружок разучивает новые песни, драматический — готовит постановку.

Создана и развернула работу бригада по улучшению быта бойцов и начсостава.

П. ГИЕНКО.

Трехдневник борьбы с глазными болезнями

С 23 по 25 февраля Всероссийское общество слепых проводит по всему Советскому Союзу трехдневник борьбы с глазными заболеваниями. Трехдневник проводится под девизом: «Берегите зрение».

Особое внимание будет уделено вопросам борьбы с глазным трахоматозом на промышленных предприятиях и в сельском хозяйстве. Дело в том, что ранение глаз часто приводит к весьма тяжелым заболеваниям, нередко оканчивающимся потерей зрения.

Очень важно предупредить глазные заболевания в детстве. Поэтому во время трехдневника будет проведен поголовный медицинский осмотр детей как дошкольного, так и школьного возраста. К этой работе привлекаются все школьно-санитарные врачи. В школах будет проведен учет детей с ослабленным зрением с тем, чтобы создать для них соответствующие условия учебы.

Своевременное выявление случаев заболевания трахомой имеет большое значение в борьбе с этой тяжелой болезнью. В связи с этим трехдневник должен послужить началом систематической углубленной работы по выявлению трахомных больных и их лечению.

В капиталистических странах слепые поставлены в чрезвычайно тяжелые условия. В большей части они вынуждены заниматься нищенством, так как общество о них не заботится. Совершенно иная картина у нас, в советской стране. Партия и правительство повседневно проявляет большую заботу о всех гражданах нашей родины, в том числе и о тех, кто лишился зрения.

В курском Доме санитарной культуры и в клубе глухонемых организуются специальные выставки по профилактике слепоты. Одновременно на этих выставках широко будут представлены экспонаты продукции, выделываемой в мастерских, где работают слепые.

Специальные лекции о борьбе с глазными болезнями будут прочитаны по радио.

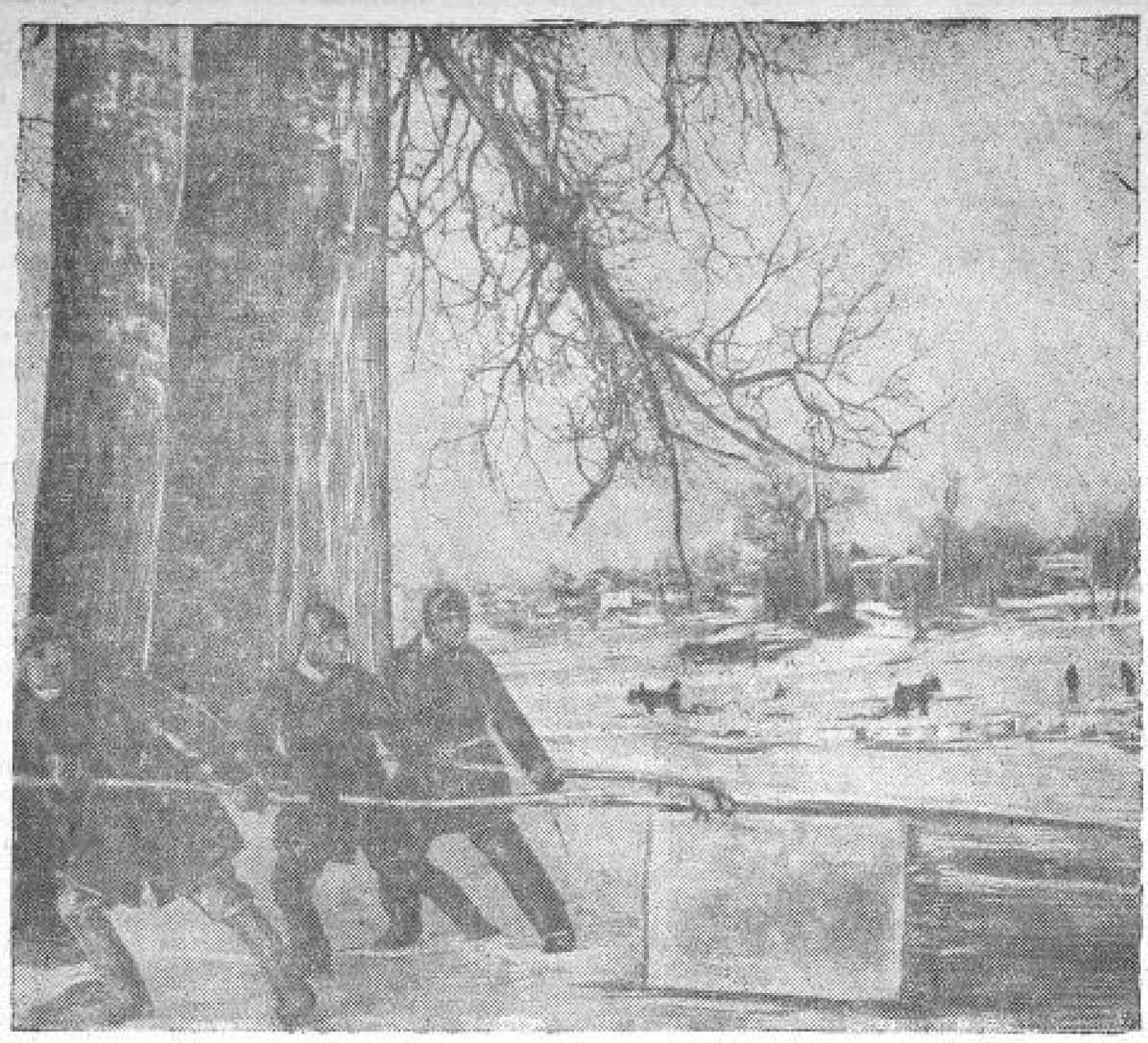

Заготовка льда на реке Тускарь (Курск). Фото-этюд БОГДАНЧИКОВА.

У родителей Виктора Морева

ОРЕЛ. На улице Красина, в доме № 53, живут Харитон Иванович и Мария Алексеевна Морева—родители участника героического велопробега вдоль границ СССР — Виктора Морева.

Виктор у них единственный сын. Мария Алексеевна с любовью рассказывает о том, как 11-летний Витя впервые сел на велосипед. И с тех пор он стал страстным любителем этого вида спорта. В Орле его знают, как непременного участника чуть ли не всех городских соревнований. Среди велосипедистов Орла Морев пользовался большим авторитетом. В 1927 году на велогонках он занял второе место в городе.

Многие товарищи Морева по учебе в четвертой школе вспоминают его как хорошего физкультурника и прекрасного баскетболиста. Знают его хорошо и на заводе № 9 Главвоенмаша, где Морев работал слесарем.

Мария Алексеевна и Харитон Иванович, работающий экспедитором на заводе им. Медведева, гордятся своим сыном, который стойко выдержал вместе с другими 4-мя товарищами трудный пробег, сделав 30 с лишним тысяч километров вдоль границ Советского Союза.

Во время пробега Виктор Морев присылал родителям много писем, фотокарточек, телеграмм, по которым родители следили за героическим походом своего сына.

Сейчас Моревы с нетерпением ждут приезда Виктора в Орел.

Пушкинские дни

ДВА ЮБИЛЕЯ

(От нашего орловского корреспондента)

Не впервые в Орле отмечают юбилей Пушкина. В 1899 году в Орле и Орловской губернии отмечали столетие со дня рождения поэта. Как не похож юбилей, проходивший 38 лет назад, на юбилей нынешних дней!

В 1899 году орловский губернатор Трубников, предусматривая, что юбилейные празднества «могут вылиться в нежелательные формы», разослал по всем уездам распоряжения о непременном согласовании программы пушкинских вечеров и состава исполнителей.

Старанием канцелярии губернатора из программы было вычеркнуто все то, что отражало подлинное лицо поэта. К чтению разрешены только наиболее «безобидные» стихотворения вроде «Осени», «Зимней дороги» и т. п. Даже «Памятник» был разрешен к исполнению не всюду. В Кромах, например, вместо него велено было исполнить стихотворную кантату «Ты памятник себе воздвиг».

Празднования были организованы так, чтобы изолировать народные массы. На Брянском заводе, например, было разрешено устроить для интеллигенции и купечества пушкинский вечер с постановкой «Бориса Годунова» и «Русалки». Однако «мастеровые и рабочие» на этот вечер допущены не были, для них в заводском парке играл оркестр музыки».

В селе Дятькове, Брянского уезда, были разрешены народные празднества «с развлечениями—бегами в мешках, качелями и прочими затеями». В заключение были показаны живые картины на темы пушкинских стихов.

В Орле, в здании института благородных девиц, был устроен для дворянства и купечества юбилейный вечер. Программу посылали на специальное утверждение попечителю учебного округа. К исполнению было разрешено только одно стихотворение Пушкина «Пророк», и то попечитель потребовал, чтобы стихотворение исполнялось по дозволенному цензурой тексту. Вся остальная программа состояла из стихов о Пушкине, написанных доморощенными поэтами и поэтессами, представлявшими Александра Сергеевича «верным сыном отечества», «верным слугою царским». Преподаватель орловской прогимназии Аннинский сочинил специальный «гимн Пушкину»—безграмотное переложение стихотворения «Памятник», причем все подозрительное было старательно вычеркнуто. Так, например, «Александрийский столп», содержащий намек на Александра I, был заменен наполеоновским столпом. Исполняли гимн на мотив... церковных песнопений.

В орловском кафедральном соборе была отслужена заупокойная литургия о Пушкине. В дворянском собрании некто Барченко прочел доклад на тему: «Пушкин, как чиновник и юрист».

* * *

По-иному проходит сейчас пушкинские дни в Орле.

10 февраля собрался пленум горсовета в здании театра. Открылась пушкинская выставка, организованная тургеневским музеем. Собрались члены горсовета—стахановцы орловских предприятий.

Решено в ознаменование памяти Александра Сергеевича переименовать Новосильскую улицу в улицу Пушкина, присвоить лучшей средней школе Орла —школе № 3—имя величайшего поэта.

После пленума артисты драматического театра прочли лучшие стихи Пушкина: «Вольность», послание «В Сибирь», «Деревня» и другие.

В это же время в железнодорожном клубе на чествование поэта собрались рабочие Орловского узла. 11, 12 и 13 февраля проводились пушкинские вечера в школах, клубах, красных уголках.

В орловском гарнизонном клубе прочел доклад «Пушкин—наш современник» приехавший из Москвы профессор Ардеэ.

Исполняли произведения Пушкина солистка Большого театра СССР Варвара Гайдарович, солист театра Центрального Дома Красной Армии Лапшин, мастер художественного чтения Кампинская.

В. ВОЛГИН.

Отличникам учебы—пушкинскую библиотеку

БЕЛГОРОД. На предприятиях и в учреждениях города 10 февраля прошли массовые собрания по ознаменованию столетия со дня гибели великого русского поэта. В городском театре зрители заполнили весь зал, балконы, галлерею. Желающих было так много, что театр не смог вместить всех.

После обстоятельного двухчасового доклада о жизни и деятельности Александра Сергеевича Пушкина на сцену вышли шесть отличников учебы городских школ—Лямарева, Радченко, Федотов, Самойлов, Звездова и Селонов. Каждый из них получил сто рублей премии на приобретение пушкинской библиотечки.

После собрания артисты областного театра показали «Капитанскую дочку».

В этот же вечер в клубе железнодорожников состоялось общегородское собрание, после которого был поставлен «Борис Годунов».

Собрания прошли во всех клубах и красных уголках города.

РЕЙЗМАН.

ПУШКИН—НАШ СОВРЕМЕННИК

В столетнюю годовщину со дня смерти А. С. Пушкина на курском ремонтно-тракторном заводе состоялось собрание, посвященное великому поэту. Открывая собрание, работник завода Михалев сказал:

— Пушкин—наш современник, хотя его отделяет от нас столетие. Великий поэт всегда нам будет дорог.

С докладом выступил тов. Степанов, директор средней школы взрослых.

После доклада рабочие завода поставили сцену у фонтана из «Бориса Годунова» и декламировали стихи.

А. Б.

В Доме Красной Армии

Большую работу провела библиотека Курского Дома Красной Армии к пушкинским дням. С любовью была сделана выставка, на которой подобраны портреты поэта и близких ему людей, репродукции с картин Репина, Серова, Соколова, иллюстрации к произведениям, цитаты из стихотворений, отражающих основные вехи творчества Пушкина.

Начиная с 29 января, ДКА поставил во всех частях гарнизона лекции на темы: «Пушкин и наша современность» и «Пушкин и Пушкина». Читал лекции профессор Ленинградского института имени Крупской тов. Бетин.

Пушкинскую выставку ДКА посетило 3 тысячи красноармейцев, начсостава и членов их семей.

ЗАРЕМБО.

ПО НАШИМ СТОЛОВЫМ

В списке вторых блюд на 4 февраля в столовой «Кулинар», что по улице Дзержинского, значились «тушеные потроха».

— А как они—настоящие? — спросил посетитель Елисеев Т. М.

— Что за шутки? — обиделась официантка Шилкина К. М.

И вот потроха поданы. Покупатель тычет в один из наиболее покрасившихся кусков вилкой и никак зацепить не может. Тогда он подцепил его снизу, и упрямый кусок попадает в рот. Но зубы отказались жевать этот кусок.

— Что такое? Не дожарено?

Клиент извлекает изо рта потрох. Подходит участливые соседи. Рассматривают. Потрох оказывается бумажным мешком.

Хозяин кухни — повар — долго утверждал, что потрох «самый настоящий». И только когда кто-то расправил бумагу-потрох и чернильным карандашом написал «повар не следит за продукцией», — повар вынужден был согласиться с действительностью.

* * *

Вы за столом в столовой Дома колхозника. Цены умеренные. Но вот вам подали совершенно непрожаренные битки.

— Почему в середине сырое мясо? — спрашиваете.

— А битки—они вообще полсырь делаются, — поясняет «специалист» повар.

* * *

Многие рассуждают так: лучше переплатить, да зато уж пообедать хорошо. И идут в ресторан, что по улице Ленина.

— Рисовый суп есть?

— Есть.

И на стол подают вместо супа почти кашу: ложка в этом «супе» может быть поставлена совершенно перпендикулярно к дну тарелки.

— Из-за моего два, погуще, — с приятной улыбочкой поясняет официант.

Нельзя сказать, чтобы приятно было есть какое-то холодноватое месиво из картофеля и риса.

* * *

В стенных газетах часто можно встретить примелькавшийся заголовок: «Санитарный, загляни во двор». Санитарный в Курске не заглядывает даже в столовые. Не интересуется «столовыми делами» и горкунторг.

ДЕГТЯРЕВ.

Аэроклуб в Шебекине

Центральный совет Осоавиахима решил реорганизовать шебекинский филиал областного аэроклуба в самостоятельный аэроклуб.

Новый аэроклуб подготовит в этом году без отрыва от производства 25 пилотов. В ближайшее время аэроклуб получает второй самолет «У-2» и грузовую автомашину.

Новые рентгеновские кабинеты

Областное отделение РОКК открывает в этом году при госпиталях Красного Креста в г. Орле и Белгороде два новых рентгеновских кабинета. Сейчас уже в эти города завезена необходимая аппаратура.

На оборудование рентгеновских кабинетов отпущено 50 тысяч рублей.

ПОЧТОВЫЕ АВТОМАШИНЫ

В прошлом году почтовый отдел областного управления связи начал поставку корреспонденции крупным предприятиям, учреждениям и колхозам на автомашинах.

В этом году управление связи получает еще 29 автомашин для разноски почты. Будет организована доставка корреспонденции сельским почтовым агентствам автомобилями в Фатежском, Тросненском, Волоконском и других районах.

Очистить каток от хулиганов

В Дзержинском районе г. Курска молодое спортивное общество «Пищевик» открыло каток в сквере, принадлежащем хлебозаводу.

Для посетителей катка имеются 65 пар коньков с ботинками, есть кресла для начинающих кататься. Конькобежцы хлебозавода, и старые и молодые, любовно относятся к своему катку. Беда только в том, что до сих пор на катке безнаказанно орудуют хулиганы, пробирающиеся сюда всеми проходами и неправдами.

Физкультурники хлебозавода при помощи милиции должны провести решительную борьбу с хулиганством, сделать свой каток местом культурного отдыха.

Зам. отв. редактора **А. ЧЕРНОГЛАЗКИН.**

Враги колхозного строя

(Окончание. Начало см. на 3-й стр.)

других паразитов землю крестьяне-колхозники освоили, любовно ее обрабатывают. Эта земля—священная и неприкосновенная собственность всего советского народа в лице социалистического государства. Эта земля завоевана кровью рабочих и крестьян. Ни одного клочка этой земли советский народ, в том числе колхозное крестьянство, никогда, никому, ни при каких условиях не отдаст. Каждая фашистская гадина, которая посягнет на целостность советской территории или сделает попытку восстановления кулаков и капиталистов в СССР, будет безжалостно раздавлена, уничтожена. Враги народа—троцкисты в осуществлении своих гнусных кровавых планов натолкнулись на **нерушимый союз дружественных классов в СССР**, на безграничное доверие советского народа, в том числе нового советского крестьянства, к партии Ленина—Сталина и советскому правительству.

Колхозники отчетливо знают, как их отцы и деды много столетий вымывали, голодали в кабале у крепостников-помещиков, в кабале у кулаков и спекулянтов, прозябали в идиотизме деревенской жизни. Это варварство уничтожено в СССР. Колхозники отчетливо знают, как и сейчас за пределами страны Советов сотни миллионов мелких крестьян голодают, нищенствуют, разоряются, нищают под гнетом финансового капитала, под гнетом помещиков и капиталистов, особенно под гнетом военно-фашистского режима в таких странах, как Германия и Япония. Только злобные враги народа—Троцкий и его приспешники—могли готовить такое будущее колхозникам СССР, где давно уничтожен помещик, уничтожен кулак, уничтожена эксплоатация, люди работают на себя и с каждым днем живут все зажиточнее и культурнее.

* * *

Программа троцкистов по крестьянскому вопросу, вскрытая на процессе, есть логическое завершение взглядов троцкизма, развивавшихся им на протяжении всей его гнусной истории. В основе этих взглядов лежала троцкистская контрреволюционная теория невозможности победы социализма в нашей стране. При этом враг народа Троцкий выдвигал контрреволюционный аргумент о неизбежности антагонистических противоречий между рабочими и крестьянами после завоевания пролетариатом политической власти. Контрреволюционные троцкисты выдвинули пресловутую теорию «первоначального социалистического накопления», предлагая превратить крестьян в колонию, в объект для эксплоатации. Троцкисты от начала до конца боролись против кооперативного плана Ленина. Когда партия боролась за укрепление колхозов, троцкисты пропагандировали классовую борьбу внутри колхозов. Капитулянтская программа взглядов троцкизма на колхозы целиком совпадала с позицией другой шайки предателей и изменников—правых отщепенцев Бухарина, Рыкова, Томского. Как идеологи кулачества, правые отщепенцы яростно боролись против индустриализации страны, против строительства колхозов и совхозов, против ликвидации кулачества, выдвигая «теорию» мирного врастания кулака в социализм. Том самым они еще в 1925—29 гг. открыто защищали реставраторскую программу. Материалы процесса антисоветского троцкистского центра показывают, что правые (Томский, Бухарин, Рыков, Угланов) целиком разделяли программу троцкистов. Весь многомиллионный советский народ настойчиво требует привлечь к суровому ответу банду правых отщепенцев—подлых союзников и пособников троцкизма.

Советское крестьянство вместе со всем советским народом еще теснее сплачивается вокруг большевистской партии и советской власти, вокруг своего любимого вождя, учителя и друга товарища Сталина. Еще зорче будут следить трудящиеся массы за всякими попытками враждебных элементов повредить росту и укреплению колхозов. На подлые происки троцкистских мерзавцев сталиновы социалистического сельского хозяйства ответят еще большим повышением производительности колхозного труда.

В ЗРЕЛИЩНЫХ ПРЕДПРИЯТИЯХ

Курский областной драматический театр имени А. С. Пушкина

15 февраля
Л. Вернейль
ПОХИЩЕНИЕ ЕЛЕНЫ
Постановка реж. А. М. Сунбатова.
Начало в 8 ч. вечера.
Касса открыта с 3 ч. дня.

1-й звуковой кинотеатр им. Щепкина
Дзержинского, 51. Тел. 2-67.

15 февраля
ПОСЛЕДНИЙ ТАБОР
После каждого сеанса выступление артистов эстрады Е. Я. Мерцаловой, Г. Г. Леон.
Начало сеансов: 7, 8—45, 10—30.
Ежедневные детские сеансы в 3—30, 5 ч.
Касса открыта с 12 час.
НАСТОЯЩИЙ ТОВАРИЩ

Комсомольский звуковой кинотеатр.
Зл. Карова, 3. Тел. 5-25

С 12 февраля и ежедневно
ПЭПО
Ежедневно детский сеанс в 4—15
Начало сеансов: 6—15, 8—15, 10—15.
ДИВНЫЙ САД

Кинотеатр «ТЕМП»
Дзержинского, 34. Телефон 50.

15 февраля
БЛЕСТЯЩАЯ КАРЬЕРА
В 7 част.
Ежедневно детский сеанс в 5—30
Начало сеансов: 7, 9—30, 10 ч.
ГИКАР В 6 частях.

Всесоюзное кооперативное об'единенное издательство
КОИЗ
„ПРОМЫСЛОВАЯ КООПЕРАЦИЯ"
орган Всекомпромсовета
с 1 января 1937 г. реорганизован в двухнедельный журнал для актива артелей и промсоюзов.
ОТКРЫТА ПОДПИСКА на 1937 г. Подписная цена 24 рубля на год.
Подписку и деньги направлять: Москва, Леонтьевский пер., д. 7, издательству КОИЗ. 118

ВНИМАНИЮ всех областных учреждений и организаций
Выдача пропусков на радиопередачи, проводимые станциями вещания и организациями, при клубах и оборудованных областных передвижках
производится
курской междугородней телефонной станцией, отделом дальнегородней групповой телефонной связи (ДГТС) с 9 до 15 ч. ежедневно.
Адрес: ул. Ленина, 12. Номера телефонов: 8 и 3—04.
Дирекция.
3—3 113

Воронежская автошкола „Трансэнергокадры" НКПС.
(г. Воронеж, ул. 9 января, д. № 46)
— ПРОВОДИТ —
обучение шоферов и инструкторов по квалификации с III на II категории. Обучение 3-месячное с отрывом от производства для новых кадров. Без отрыва—по повышению квалификации. Стоимость обучения: новых кадров—388 р., повышен. квалификации—180 р.
Имеется общежитие на отдельную плату.
Прием на курсы производится исключительно по договорам с предприятиями.
Очередные курсы шоферов—новые кадры—ОТКРЫВАЮТСЯ 25 II—37 г.
Очередные курсы шоферов по повыш. квалификации 1/II 37 г.
Обучение для предприятий НКПС производится за счет централизованного фонда ГУЗДа НКПС
2—1 117

Похищенный партбилет № 0516903 на имя **Олейникова С. С.** считать недействительным. Об'явление об утере орденской книжки (см. «Курскую правду» за 30 января) считать ошибочным, т. к. последняя утеряна не была.

№№ ТЕЛЕФОНОВ РЕДАКЦИИ «КУРСКАЯ ПРАВДА»: зам. отв. редактора—63, секретариат—5-39, зав. отдел. рабселькоров и писем—1-61, отдел рабселькоров и писем—2-15, отдел областной и городской информации — 3-64, культурный отдел—8-64 (два звонка), пром.-транспортный отдел — 11-34, сельско-торговый отдел—11-54 (два звонка), отдел международной информации и отдел обзоров печати — 2-91, партийный отдел — 5-09, сельхозотдел — 4-25, книгоиздательство — 8-62, заведующий издательством — 3-63, выпускающий—6-04, бухгалтерия—8-37. Адрес редакции: улица Ленина, 77.

Упрлит. облитла Т. 12119. Курск, типография им. К. Маркса, Золотая, 15, тел. № 2-09. Тираж 70.000

Большевистский привет мастерам высоких урожаев сахарной свеклы!

Пролетарии всех стран, соединяйтесь!

КУРСКАЯ ПРАВДА

Орган Курского Обкома ВКП(б), Облисполкома, Облпрофсовета и Горкома ВКП(б)

Вторник, 16 февраля 1937 г. № 38 (4164) Год изд. 20-й

ЗАВОЕВАТЬ ВЫСОКИЕ УРОЖАИ СВЕКЛЫ

Сегодня открывается областное совещание мастеров высокой урожайности свеклы. Пятисотницы и лучшие звеньевые колхозов и совхозов подведут итоги своей работы в 1936 году и наметят практические пути дальнейших побед.

Движение пятисотниц, этих подлинных героинь колхозного труда, с такой любовью, с такой отеческой заботой выпестованное великим и мудрым Сталиным, с каждым днем ширится и растет. Выдвигаются все новые и новые люди, завоевываются все большие и большие урожаи свеклы. «Только колхозная жизнь могла сделать труд делом почета, только она могла породить настоящих героинь-женщин в деревне». (Сталин).

Год назад в нашей области было всего несколько человек, давших рекордный урожай сахарной свеклы. Все мы заочно гордимся тем, что орденоносица Наталья Дадыкина, первая откликнувшаяся у нас на призыв Марии Демченко—зачинатель движения пятисотниц, в 1935 году собрала и сдала государству с гектара 510 центнеров свеклы, а вместе с ней 502 центнера сдала орденоносица Прасковья Кириченко.

Вернувшись с кремлевского совещания награжденной орденом Ленина—высшей наградой в нашей социалистической стране, Наталья Дадыкина сама стала заревой движения пятисотниц в нашей области. В 1936 году она оставила далеко позади свой первый рекордный урожай, выполнила обещание, данное товарищу Сталину—сдала государству 711 центнеров свеклы с гектара. Героический труд Дадыкиной зажег ее подруг, подушевных их. В колхозе имени Калинина, Ракитянского района, не было звена, которое не соревновалось бы с Натальей Дадыкиной, не стремилось бы получить рекордного урожая. И вот этот, в родном колхозе Дадыкиной в 1936 году девять звеньев выростили и сдали государству 500 и более центнеров свеклы с гектара. А Жильцова собрала 767 центнеров. Таковы силы социалистического соревнования!

Орденоносица Прасковья Кириченко также перекрыла свой прошлогодний рекорд, она сдала с гектара 694 центнера сахарной свеклы. Наша область ныне имеет десятки пятисотниц. Однако их было бы сотни, если бы областное земельное управление, Облисполком и Обком партии в прошлом году конкретно руководили движением пятисотниц. Неудовлетворительное руководство колхозами области сказалось и на этом участке.

И в области и в районах много было произнесено пышных речей о пятисотницах, написано трескучих резолюций, а на деле пятисотницам не помогали, тех, кто мешал пятисотницам, игнорировал их—не одергивали. В колхозе «Третий решающий год пятилетки», Щигровского района, прежде чем выделить звеньям участки в натуре, устраивали жеребьевку.

Звеньевой Анне Бочуриной, взявшей на себя обязательство получить 500 центнеров свеклы с гектара, председатель этой артели тов. Горин отказывал в помощи организовать подпорину и утаивание свеклы.

В Льговском районе на плантации пятисотницы Грабовой (колхоз им. Буденного) все лето и осень пасались стада гусей, свеклу сбивали коровы. Все это делалось при попустительстве председателя колхоза Масягина. Понятно, что за все эти безобразия несут ответственность и Щигровский и Льговский районные комитеты партии, райисполкомы и МТС. Подобных фактов в области было немало.

Многих пятисотниц растеряли, с ними не работали. Задача совещания передовиков высокой урожайности свеклы заключается в первую очередь в том, чтобы обобщить опыт работы, всемерно развернуть стахановское движение на свекловичных плантациях, мобилизовать всех колхозников за борьбу за высокий урожай.

На совещании надо также поставить вопросы агротехники, организации труда, культурно-бытовых условий на свекловичных плантациях. В прошлом году государственный план сдачи свеклы мы не выполнили, потому что пренебрежительно относились к агротехнике, затянули сев и междурядную обработку; нарушали жаловальный устав, расхлездали трудодень, дезорганизовали дисциплину в бригадах. Здесь сказалась также подлая работа троцкистской шайки врагов, долгое время орудовавшей в области и ныне разоблаченной славными органами НКВД.

Совет Народных Комиссаров Союза ССР в своем постановлении «О государственном плане весеннего сева 1937 г.», а также Обком и Облисполком дали конкретную программу борьбы за урожай. Теперь дело за тем, чтобы выполнить это решение по-большевистски, чтобы, засучив рукава, энергично готовить к севу тракторы и инвентарь, заготовить вагончики для тракторных отрядов, завезти минеральные удобрения, организовать сбор местных удобрений, вывозку навоза в поле и прочее.

Надо прямо сказать, эта работа идет еще неудовлетворительно. В районах еще не изжили методов поверхностного руководства, еще дают себя чувствовать старые навыки руководить подготовкой «вообще и в целом». Примером этого могут служить Советский и Кореневский районы. В Советском районе надо завезти в колхозы минеральных удобрений 7000 центнеров, не завезено еще и тысячи. Местные удобрения здесь только начали собирать, с ремонтом инвентаря, особенно конного, не торопятся.

В Кореневском районе отремонтировали лишь третью часть культиваторов, менее половины плугов, 40 процентов хомутов, 16 тракторов Кореневской МТС до 6 февраля были заняты на молотьбе—едва ли можно найти еще более беспечное отношение к весеннему севу.

Многочисленные сигналы свидетельствуют также и о том, что учеба звеньевых поставлена чрезвычайно плохо. В Солнцевском районе на курсах преподают неопытные агротехники, которые вместо только путаницу. Звеньевая колхоза имени Парижской Коммуны тов. Соколова жалуется, что МТС несерьезно относится к организации учебы.

Щигровское райсо в сведениях сообщает, что в колхозе «Коммунар» на курсах занимаются 23 звеньевых. Когда же проверили, то оказалось, что это не соответствует действительности, в колхозе отлучено агроучебой всего 4 звеньевых. Качество учебы оставляет желать много лучшего.

Даже в передовом Глушковском районе агроучебе не придают должного значения. В звене Валентины Чалозой в колхозе «Новый свет» до самых последних дней занятия не проводились. Прикрепленный к звену для организации агроучебы старший агроном Комсомольской МТС тов. Сидоров в течение двух месяцев не находил времени побывать в звене Чалозой.

Центральный Комитет ВКП(б), правительство и товарищ Сталин оказали огромную помощь Курской области семенами, продовольствием, фуражом, сельскохозяйственными машинами. В ответ на сталинскую помощь и заботу в колхозах области развернулась волна производственного подъема. Сотни звеньевых берут на себя обязательство получить в 1937 году 500—700—1000 центнеров свеклы с гектара.

Областное совещание должно стать эстафетой этого движения, выдвигать лучших людей колхозной деревни—стахановцев, показывающих образцы героического труда, обогащающих агрономическую науку новыми ценными вкладами, использующих эту науку и социалистическую технику до дна на свекловичных полях.

Да здравствует областное совещание передовиков высокой урожайности свеклы! Да здравствуют пятисотницы и семисотницы, славные питомцы нашего вождя и учителя родного Сталина.

Сегодня транслируется доклад тов. М. И. Калинина о проекте Конституции РСФСР

В день открытия Чрезвычайного XVII Всероссийского Съезда Советов бригада фабрики звукозаписи Всесоюзного радиокомитета записала на пленку доклад председателя ЦИК СССР и ВЦИК тов. **М. И. Калинина** о проекте Конституции Российской Советской Федеративной Социалистической Республики. Запись производилась в студии по проводам, которые были сведены с залов Большого Кремлевского дворца.

В настоящее время обработка записи закончена. Фонограмма четко и с большой точностью передает текст доклада. 16 февраля запись доклада тов. **М. И. Калинина** будет передаваться всеми радиостанциями Союза. Трансляция начнется в 18 час. 15 мин. по московскому времени.

250-тысячная демонстрация в Валенсии

Выступление Ларго Кабальеро

ВАЛЕНСИЯ, 15. Вчера в Валенсии состоялась грандиозная демонстрация, организованная провинциальным комитетом всеобщего рабочего союза для поддержки правительства антифашистского народного фронта, возглавляемого Ларго Кабальеро.

К 10 час. колонны организованно двинулись по главным улицам города к старинному дворцу Беникарло. На балконе дворца Ларго Кабальеро вместе с министром иностранных дел Альваресом дель Вайо, министром внутренних дел Галарса, министром юстиции Гарсиа Оливер и министром путей сообщения Хиньер де Лоо Рикс приняли делегацию демонстрантов. Делегация вручила Ларго Кабальеро 10 условий победы, которые приняты всеми политическими партиями и профессиональными организациями, входящими в антифашистский народный фронт. Самые важные из этих условий следующие: вся власть правительству, всеобщая мобилизация, обязательная воинская служба, усиление фортификационных работ на побережье при об'единенном участии всех членов политических партий и профессиональных организаций, создание морской полиции и организация эффективной обороны побережья, единое командование, чистка военных и командных учреждений, создание мощной военной промышленности. Под бурную овацию демонстрантов Ларго Кабальеро, подойдя к микрофону, обратился к ним с речью.

В своей речи Ларго Кабальеро указал: «Правительству нужны дела, а не слова. Все политические и профессиональные организации должны содействовать тому, чтобы каждый гражданин дисциплинированно отзывался на призывы правительства. Правительство не хочет добиваться этой дисциплины методами, внушающими ему отвращение. Однако, если гражданин Испанской республики не будет подчиняться правительственным приказам, если не выполнит своего долга—соблюдать дисциплину,— тогда правительство, хотя и с отвращением, введет ее принудительно. Правительство готово принять все меры к тому, чтобы выиграть войну, и вы уже сегодня должны со своей стороны делать то же самое в ваших организациях». Речь Ларго Кабальеро была покрыта продолжительными бурными аплодисментами.

От дворца демонстранты двинулись на площадь к зданию мэрии, где группа демонстрантов сняла концы знамени национальной конфедерации труда (анархо-синдикалистской) и всеобщего рабочего союза как символ солидарности этих организаций. По данным министерства пропаганды, в демонстрации принято участие около 250 тысяч трудящихся.

ПОЛОЖЕНИЕ НА ФРОНТАХ В ИСПАНИИ

Воздушный бой над Мадридом

ВАЛЕНСИЯ, 15. Вчера эскадрилья республиканских двухмоторных самолетов бомбардировала и рассеяла скопления мятежных войск в районе между Мотрилем и Кастель де Ферро.

Республиканская эскадрилья вчера атаковала линии мятежников в секторе Сан Мартин де Ла Вега. Республиканские истребители встретили 6 бомбардировщиков «Юнкерс», которые под охраной 36 истребителей намеревались бомбардировать Мадрид. В воздушном бою были сбиты 2 «Хейнкеля». Республиканские самолеты не допустили бомбардировки Мадрида.

На мадридском фронте мятежники последние дни при помощи отборных частей ведут яростные атаки с целью перерезать дорогу Валенсия—Мадрид в секторе Сан Мартин де Ла Вега. Эти атаки отбиты республиканцами.

Иностранные журналисты высказывают мнение, что воздушные бои, происходившие в последние дни на центральном фронте, превосходят все, что имело место с начала гражданской войны в Испании. Особо подчеркивается сообщение о том, что вчера над Мадридом поднялись 6 бомбардировщиков «Юнкерс» в сопровождении 36 истребителей «Хейнкель». Однако, не приняв боя и не успев сбросить груза бомб на намеченные об'екты, фашистские самолеты были обращены в бегство 40 республиканскими истребителями.

ВАЛЕНСИЯ, 15. Бомбардировочный удар мятежников по Малаге при открытой поддержке интервентов расширился в направлении к востоку от Мотриля. Энергичными мерами республиканской армии удалось задержать продвижение мятежных войск в 10—15 километрах восточнее Мотриля. Вчера части республиканской армии в этом районе перешли в контрнаступление, нанеся чувствительные потери как мятежникам, так и интервентам.

Бомбардировка Валенсии с моря

ВАЛЕНСИЯ, 15. **(По телефону от спецкора ТАСС).** 14 февраля, в 22 часа 15 мин., в Валенсии со стороны моря послышалась сильная канонада, длившаяся 5 минут. Неизвестным фашистским судном было сделано 30 выстрелов из нескольких орудий. Республиканская канонерка «Лайа» и береговая артиллерия немедленно ответили огнем. Ответный огонь длился 10 минут.

Имеются убитые и раненые. Пока удалось установить, что в порту было убито и ранено 5 человек.

Разоблачения „Бернер тагвахт"

ВЕНА, 15. Орган швейцарской социал-демократической партии «Бернер тагвахт» передает, что, по сведениям, полученным из хорошо осведомленных дипломатических кругов в Берлине, занятие итальянскими и германскими войсками Мальги подтверждает существование между фашистскими Германией, Италией и «правительством» Франко договора, согласно которому правительства Германии и Италии обязываются оказывать Франко систематическую помощь до окончания гражданской войны в Испании. Договор также предусматривает, что в случае победы республиканцев, и особенно в случае захвата ими Севильи, фашистские Италия и Германия автоматически официально вступают в войну с Испанской республикой.

О награждении участников велосипедного пробега вдоль границ СССР орденом „Красная Звезда"

ПОСТАНОВЛЕНИЕ ЦЕНТРАЛЬНОГО ИСПОЛНИТЕЛЬНОГО КОМИТЕТА СОЮЗА ССР

Центральный Исполнительный Комитет Союза ССР постановляет:

Наградить орденом «КРАСНАЯ ЗВЕЗДА» командиров-пограничников, участников команды, совершивших в суровых условиях зимы велосипедный пробег расстоянием в 30872 километра вдоль границ СССР:

1. ЛЮДМИРСКОГО Л. М. — командира пробега.

2. Лейтенанта ШУБИНА В. Т. — политрука команды.

3. Ст. лейтенанта РАДЕВИЧА И. А.

4. Лейтенанта МОРЕВА В. Х.

5. Мл. командира ТИМОФЕЕВА В. Т.

Председатель Центрального Исполнительного Комитета Союза ССР М. КАЛИНИН.

Секретарь Центрального Исполнительного Комитета Союза ССР И. АКУЛОВ.

Москва, Кремль.
15 февраля 1937 года.

МОСКВА—УЭЛЛЕН—МОСКВА

Тов. ФАРИХ В КРАСНОЯРСКЕ

КРАСНОЯРСК, 15. Летчик Фарих, совершающий арктический перелет на самолете «Н-120», 15 февраля, в 10 час. 35 минут по московскому времени, благополучно прилетел в Красноярск.

25 февраля открывается областная коноплеводческая выставка

Постановление областного выставочного комитета от 14 февраля 1937 года

1. Областную выставку колхозного коноплеводства открыть 25 февраля—в день созыва совещания передовиков-коноплеводов. На открытие выставки пригласить:

а) участников областного совещания;

б) докладчиков;

в) 250 колхозников (председателей колхозов, бригадиров, звеньевых и рядовых колхозников и колхозниц) тех колхозов, которые добились высокого урожая конопли и ко дню открытия выставки выполнили государственный план сдачи пеньконопродукции;

г) представителей плодоносящих краев и областей: Западной, Воронежской, Черниговской и Киевской областей, Куйбышевского и Горьковского краев.

2. Считать необходимым на дни открытия выставки произвести награждение отдельных колхозов, председателей колхозов, бригадиров и рядовых колхозников за лучшие достижения по урожайности конопли и наиболее высокие показатели по сдаче пеньконопродукции с гектара.

3. Работу выставки определить сроком в 25 дней.

4. За весь период работы выставки пропустить организованным порядком для просмотра выставки колхозников в количестве 10000 человек, установив для каждого района срок посещения выставки.

Председатель областного выставочного комитета БИРМАН.

Орденоносица Наталья Федоровна Дадыкина—первая пятисотница в нашей области в 1936 г. она выростила и сдала государству 711 центнеров свеклы с гектара.

Сводка облзу о ходе зимнего ремонта тракторов по МТС Курской области

НА 10 ФЕВРАЛЯ 1937 ГОДА

	Процент выполнения плана ремонта		Процент выполнения плана ремонта
Безловская	28,0	Кромская	29,6
Пеньковская	54,6	Малоархангельская	17,3
Большесолдатская	15,6	Копевская	43,7
Щигровская	123,1	Михайловская	57,5
Борисовская	71,0	Моховская	31,8
Байцуровская	ремонта нет	Мценская	8,7
Глушковская	102,4	Черемошенская	183,8
Грайворонская	27,4	Новодеревенская	29,4
Дорогощанская	44,5	Наносильская	41,8
Лушашевская	25	Хворостянская	23,5
Кожлянская	15,4	Им. Воровского	42,9
Ивнянская	19,1	Орловская	—
Верхопенская	78,7	Пасковская	2,3
Кореневская	44,6	Покровская	13,8
Краснокружская	102,1	Столбецкий	—
Крупецкая	17,0	Вязовская	28,1
Дьяконовская	34,1	Понырская	120
Льговская	17,5	Свободинская	55,5
Деревенская	31	Змиевская	100
Медвенская	15,8	Свердловская	28,2
Китаевская	47,2	Гнездиловская	70
Обоянская	77,8	Сосновская	10,2
Рыбинобудская	89,2	Тельченская	10,2
Готнянская	14,5	Маслободская	ремонта нет
Им. Калинина	129,5	Тросянская	46,5
Рыльская	67,2	Подгоровская	ремонта нет
Низовская	54,0	Уразовская	33,8
Курская	84,7	Большежировская	11,8
Судженская	57,4	Фатежская	36,6
Комсомольская	27,9	Амонская	28,7
Белгородская	73,5	Хомутовская	20,9
Белянинская	72,8	Богословская	2,5
Отрешковская	20	Валуйская	120,4
Полевская	23	Великомихайловская	16,4
Большетроицкая	70,8	Бубновская	37,8
Крыснополянская	14,8	Волоконовская	93,5
Касторенская	78,7	Ютановская	88,2
Орловская	21,4	Горшеченская	30,1
Краснооктябрьская	21,4	Корочанская	34,7
Кировская	55,6	Алексеевская	53,6
Толоконовская	39,2	Мантуровская	34,8
Октябрьская	7,9	Новооскольская	29,6
Жорновецкая	28,1	Скородненская	61,4
Прохоровская	66,7	Старооскольская	24,1
Черновенская	27,3	Пушкарская	22
Сеженская	100	Тимская	37,7
Городищенская	16,2	Ураловская	106,8
Марьяновская	44,1	Казинская	49,5
Солнцевская	36,1	Чернянская	41,8
Шумаковская	30,6	Ольшанская	44,8
Томаровская	44,0	Ястребовская	67,8
Им. XVII партсъезда	32,4	Каменская	128,6
Черемисиновская	33,3	Ясеновская	30,8
Никитская	54,5	Сукмановская	—
Шебекинская	107,4	Большеполянская	45,7
Зиборовская	35,8	Воловская	91,1
Щигровская	87,5	Островская	11,1
Окочевская	27,1	Кологривская	90
Волоконская	79,6	Долгоруковская	39,1
Им. Тельмана	100	Отегаловская	сведений нет
Верховская	27,4	Должанская	34,6
Верхнелюбажская	24,1	Им. Чернова	30,8
Глазуновская	121,7	Измаловская	13
Дмитриевская	16,7	Сталиновская	38,8
Фатеевская	19,6	Красногорвенская	28,6
Бородиновская	72,7	Колпнянская	55,8
Лубянская	14,7	Ливенская	68,9
Нарусовская	48	Грязновская	30,4
Просновская	33,3	Коротышская	31,6
Залегощенская	20,5	Русскобродская	13,7
Знаменская	35,6	Тербунская	42
Успенская	41,2	Никольская	100,0
Золотухинская	43,6		
Кромышевская	26,5	**Всего по области на 10 февраля 1937 г.**	**42,4 проц.**
Соловневская	26,5		
Войновская	57,1	**Было на 10 февраля 1936 года**	**74,6 проц.**
Парамоновская	12,8		

Извещение организационной комиссии по созыву областного совещания звеньевых свекловичных колхозов и совхозов

Совещание передовиков высокой урожайности сахарной свеклы открывается сегодня в 18 часов в курском областном государственном драматическом театре имени А. С. Пушкина.

Прибывающие делегаты на вокзале обращаются к дежурному оргкомиссии по созыву слета.

Регистрация делегатов производится в областном земельном управлении (в зале заседаний), улица Марата, дом № 11. Там же делегаты получают места в гостиницу, общежития и талоны на питание.

Телефон ответственного дежурного оргкомиссии—11-39.

СЕГОДНЯ ГОДОВЩИНА ПОБЕДЫ НАРОДНОГО ФРОНТА В ИСПАНИИ

„Освобождение Испании от гнета фашистских реакционеров не есть частное дело испанцев, а—общее дело всего передового и прогрессивного человечества". (И. СТАЛИН).

Победа народного фронта

«Те, кто ведет войну с народом с целью остановить движение вперед свободы, должны преследоваться всеми не как их обычные враги, но как рабы, восставшие против властелина земли—против человеческого рода». (Из «Декларации прав человека и гражданина» Французской буржуазной революции 1789 года).

7 месяцев героический народ Испании ведет ожесточенную войну с фашистскими мятежниками, восставшими против законного правительства.

Год тому назад, 16 февраля, народный антифашистский фронт на перевыборах в кортесы (парламент) победил реакционные силы страны. Партии, входящие в народный антифашистский фронт, получили из 473 мандатов 268, то-есть абсолютное большинство, в то время как правые получили всего лишь 140 мандатов.

Эта победа стала возможной благодаря усилиям коммунистической партии, извлекшей большевистский урок из астурийского поражения (октябрь 1934 года), правильно применившей решения VII Конгресса Коминтерна о едином пролетарском и народном антифашистском фронте.

Как известно, после того, как фашисты потопили астурийскую коммуну в крови, в 30 тысяч пленных борцов бросили в тюрьмы и подвергли жестоким пыткам, в Испании наступило «черное двухлетие». Восторжествовала реакция. Фашисты, свирепствуя, ликвидировали все следы революции 1931 года, чинили в стране расправу и произвол.

Но октябрьские бои 1934 года не прошли даром для трудящихся. Пролетариат завоевал огромные симпатии и доверие широких масс. Началась быстрая и глубокая перегруппировка сил революционной демократии. Коммунистическая партия возглавила движение масс против фашизма, по ее инициативе в стране создан народный антифашистский фронт.

Пламенный трибун героического народа Долорес Ибаррури от имени коммунистической партии, призывая голосовать за народный фронт, раз'ясняла трудящимся:

— Рабство—или свобода, война со всеми ее ужасами—или мир, под защитой которого развиваются науки и благоденствуют народы. Фашизм со всеми «прелестями» террора, преступлений, разрушений цивилизации—или широкие перспективы свободы и прогресса.

Народ голосовал за хлеб, землю, работу, мир и благополучие, за прогресс и свободу!

Левореспубликанское правительство, возникшее после выборов, опираясь на народный фронт, под контролем пролетарских партий и при воздействии боевых выступлений пролетариата и крестьянства начало осуществлять программу народного фронта. Была об'явлена амнистия 30 тысячам политических заключенных, посаженных в тюрьмы фашистами. Издан декрет, обязывающий предпринимателей принять обратно на работу уволенных рабочих и служащих за участие в революционной борьбе в октябре 1934 года. Восстановлена автономия Каталонии, восстановлены муниципалитеты, отменены все фашистские поправки к закону об аграрной реформе. Уже первое время свыше 100 тысяч крестьян наделено было землей. Восстановлены ликвидированные фашистами социальное законодательство и демократические свободы.

В этих новых условиях начался громадный рост активности пролетариата и крестьянства. Фашисты поняли, что теперь на стороне демократии большинство населения, народ горит желанием покончить с наследием проклятого прошлого.

Враг получил сильный удар, но не был разбит. Фашистская банда решила взять реванш. Реакционные силы действуют по трем линиям: организации экономического саботажа—с целью вызвать в стране разруху и голод, организации террористических актов против руководителей народного фронта, подготовки военного мятежа.

Коммунистическая партия своевременно разоблачала фашистские козни. Орган ЦК компартии «Мундо Обреро» писал:

«Недостаточно арестовать нескольких фашистских убийц. Судья в своих решениях попрежнему признают законным применение оружия и практику провокаций и преступлений. Надо железной рукой остановить тех, кто фашизирует, покрывает, вооружает, кто покровительствует фашистским убийцам, даже в государственном аппарате. За этими шайками преступников скрываются люди, питающие более гнусные намерения, ибо они хотят не единичных убийств, а коллективного преступления, они хотят установить фашистскую диктатуру».

Правительство проявляло нерешительность, недооценило надвигающейся опасности. За спиной правительства, либерально-занимающим с реакционным генералитетом, фашисты спешат закрепить свои позиции в армии. Усыпляя бдительность кабинета министров, клянясь в верности демократической республике, фашистско-монархические генералы занимаются тщательной подготовкой мятежа.

Фашистская свора, банда палачей рассчитывала одним ударом, молниеносно захватить Мадрид, а затем обработать всю Испанию. Но враги просчитались. Вожди коммунистической партии воодушевляли рабочих на борьбу с фашизмом. «Тревога! К оружию!» «Лучше умереть стоя, чем жить на коленях»,—призывала Долорес. В едином порыве, защищая демократическую республику, трудящиеся отбросили фашистов от Мадрида и дали бы раздавить мерзкую гадину, если бы не фашистские Германия и Италия—гнезда кровавых псов Франко, Мола, Кейпо Де Льяно, организовавшие интервенцию, как разбойники с большой дороги, напавшие на Испанию, истребляющие героический народ.

Доблестные сыны и дочери Испании, защищая свою родину от врагов, от варваров-фашистов Германии и Италии, оказывают мужественное сопротивление кровавым псам. Трудящиеся всего мира восторгаются героическим защитникам Мадрида. Мадрид становится Верденом мировой демократии, он будет могилой фашизма!

Испанский народ, сражающийся с современными каннибалами, защищает не только свободу и независимость республиканской Испании, но и демократические завоевания всех народов и дело мира от фашистских поджигателей войны.

Весь международный пролетариат, особенно трудящиеся Советского Союза, стали на защиту мужественных борцов за свободу, спешат оказать им братскую поддержку, материальную помощь. Потому что «Освобождение Испании от гнета фашистских реакционеров не есть частное дело испанцев, а — общее дело всего передового и прогрессивного человечества». (Сталин).

Лишь троцкистская банда, действующая заодно с кровавыми фашистами, саботирует борьбу испанского народа, помогает палачу Франко. Троцкисты Испании сеют рознь и междуусобицу в рядах героических борцов Испании, эта контрреволюционная сволочь старается из всех сил в пользу германских и итальянских интервентов.

Приказом Комитета обороны Мадрида, выражающего волю народа, наложен арест на радиостанцию троцкистов, через которую они «систематически нападали на законное правительство республики, на народный фронт и его достойных представителей, на выдающихся деятелей обороны нашего непобедимого города, а также на антифашистские организации и их руководителей». Комитет обороны закрыл грязный продажный троцкистский листок.

Эти меры против троцкистов—агентов Франко—с удовлетворением встречены антифашистскими массами в Испании, как первые шаги на пути к разгрому шайки троцкистских вонючих, неустанно помогающих испанским, германским, итальянским фашистам в их попытках превратить Испанию в колонию и военный плацдарм иностранного фашизма.

Последнее время фашистские интервенты особенно обнаглели. Взятие Малаги фашистами—дело рук Германии и Италии, открыто попирающих международное право, ведущих кровавую войну против Испанской республики.

Но, как бы ни старались фашистские интервенты, им не поработить испанского народа, героически защищающего свободную демократическую республику. Мужественные бойцы Испании теперь хорошо видят, с кем они борются, кто нападает на их родину, и они примут все меры к тому, чтобы победить фашистских интервентов, защитить свое отечество от современных каннибалов.

В день годовщины победы народного фронта над силами реакции советский народ, все передовое, прогрессивное человечество шлет мужественным, доблестным, героическим борцам Испании братский привет и пожелания скорейшей победы над фашистскими интервентами.

«Мужайтесь, братья! В битве против гнета вам славные победы суждены». (Лахути).

Да здравствует свободная демократическая Испания!

Тов. Хозе Диас—генеральный секретарь испанской коммунистической партии.

Лахути

ПРИМИТЕ ДАР, ИСПАНИИ СЫНЫ!

Здесь дар борцам Испании отважным
От ленинской, от сталинской страны.
В нем братский пыл и сестренская нежность
И детская любовь заключены.
В нем труд рабочих, урожай колхозов,
В нем воля, сила, страсть воплощены.
Дар этот шлют сто семьдесят народов,
Что пламенным порывом сплочены.
Мужайтесь, братья! В битве против гнета
Вам славные победы суждены.
Сражайтесь и в бою восторжествуйте,—
Победы без борьбы кому даны?
Когда-то слаб и наш был дом, а ныне
Гранитной неприступнее стены.
Рожден в борьбе, жестокой и суровой,
Наш светлый край надежды и весны.
Кичится враг наш помощью продажной,
Участьем братским вы обделены.
Там лапу протянул шакал шакалу,
Здесь львиные сердца львам отданы.
От ленинских, от сталинских народов
Примите дар, Испании сыны.

Перевод с фарси Бану.

„Защищать испанский народ—значит, защищать мир. Мир Франции и Запада. Мир всего мира! На защиту мира! На защиту демократии! На помощь Испании! Дадим все, что можем, тем, кто жертвует собой для защиты нашего общего дела, для защиты социальной справедливости и свободы!."

Ромэн Роллан.

Истребители танков

Ручные гранаты героя-мерзка Антонио Коля остановили в Карабанчеле триумфальное шествие металлических чудовищ—германских и итальянских танков. Антонио Коль погиб в бою. Но родились новые герои, а им им—легион.

Друзьями, бойцы народной армии, закаленные в тяжелых боях осваивают теперь друг у друга честь уничтожать фашистские танки. Пресса, радио, плакаты в Мадриде прославляют Коля, Караско, Корнехо, Молина, Грао — антифашистов, «сталинцев» гражданской войны», как назвал их генеральный секретарь коммунистической партии Хозе Диас.

Я узнал от Хозе Вельа, секретаря коммунистической организации первого района Мадрида, историю отважных молодых бойцов, которыми гордится Испания.

Об'единенный союз социалистической молодежи гордится тем, что он воспитал Хулио Караско и Эльутерио Перес Корнехо—испытанных бойцов. Караско сказал: —«Мы, молодежь, защищающая Мадрид,—сделаны из стали!» И каждый защитник столицы тянул себя в этой характеристике.

Хулио Караско родился в Санта Крус де Ретамар (Толедо) 21 год назад. Его родители были мелкие торговцы в кастильской деревне. Он был сторожем лесничества в то времена, когда феодалы Испании еще охотились на дичью в своих имениях. Хозяева заставили его пойти на военную службу «добровольцем». Но так как у него были свои идеи и он не раз высказывал их в казарме,—его посадили на 10 месяцев в саратгосскую тюрьму. Итак, он ветеран движения молодежи. Когда вспыхнул мятеж, он вступил в колонну Мангады.

Описывая, командуя батальоном «Либертад», он защищал позицию в Каса дель Кампо, Осматривая линию, он увидел, что один пулеметчик смертельно ранен, и немедленно занял его место, так как приближалась марокканская конница. Марокканцам пришлось отступить перед непрекращаемой стеной пуль. Вдруг послышалось гудение, напоминающее шум авиационных моторов. Это были танки... Караско не растерялся. Шашкой он раскрыл ящик с гранатами, хотя никогда не имел с ними дела. Увидев фитиль, он зажег его. В стальные чудища Караско бросил 19 гранат. В конце концов, 2 танка вышли из строя. Остальные танки скрылись.

Караско выпрыгнул из траншеи и смело бросился к остановившимся чудовищам:

— Выходите!

Ему отвечали на непонятном языке, из каждого танка вылезли три человека. Он разоружил их и отвел в штаб.

Вскоре он получил из рук самого генерала Мангада орден, и носит его с гордостью, так же как и членскую книжку коммунистической партии. После этого подвига союз об'единенной социалистической молодежи избрал его почетным членом своего комитета в Мадриде.

Эльутерио Перес Корнехо родился в Арганда де Дуэро, в провинции Бургос. Сейчас его мать, две сестры и шурин живут в Мадриде. Когда начался мятеж, он был механиком в мастерской шурина. Семья не особенно обрадовалась его уходу на фронт, потому, что он был единком матери. Ему только 17 лет. Но Корнехо влекло в бой, на передовые линии. Теперь он сержант баскской милиции.

Корнехо никогда в жизни не видел танков. Но теперь у него большой опыт, и он говорит новым дружинникам:

«Опрокинуть танк—это пустяки. Дайте ему подойти совсем близко, потому что в 10—12 метрах вокруг него образуется мертвое пространство, где огонь танкового пулемета безопасен. Значит, чтобы уничтожить его, один боец должен рискнуть жизнью и подобраться вплотную. А на место погибшего бойца встанут пятеро новых».

Бесстрашие этих народных героев уничтожает легенду о неуязвимости танков. В этих людях воплощаются мужество и отвага всей испанской молодежи, сражающейся с оружием в руках.

Все они войдут в историю, как герои.

КАРП ЭСНОР.

«Авангард», ПАРИЖ.

Пламенный трибун героического испанского народа тов. Долорес Ибаррури (Пасионария).

ИНТЕРВЬЮ тов. ТОРЕЗА

ПАРИЖ. «Юманите» опубликовала интервью, данное газете возвратившимся из Испании генеральным секретарем французской компартии Торезом.

Торез заявил, что бойцы и руководители испанского народа преисполнены твердой решимостью сделать все, чтобы выиграть войну. Директор Национальной библиотеки Мадрида вручил Торезу:

«Расскажите правду о событиях в Испании. Справедливость — на стороне генерала Франко, который не вдохновлен ни одной благородной традицией нашей страны и преследует лишь цели разрушения; только республиканцы оберегают и могут сохранить навсегда сокровища культуры». Торез заявил далее:

«В своих заявлениях на митингах и повсюду подчеркивал, что мы, французские коммунисты, требуя применения к республиканской Испании норм международного права и свободной торговли, действуем как пролетарии, проникнутые духом интернационализма, как республиканцы солидарные с испанским народным фронтом, и как французы, озабоченные будущим своей страны, которой угрожают Гитлер и Муссолини. Невмешательство представляет собой трагический обман, и мы это постоянно говорили. Опасность существует не только для Испании, но и для нашей страны».

«Исторический смысл испанских событий состоит в том, что они показали великую силу единства действий пролетариата, силу народного фронта в борьбе против фашизма. Ведь теперь совершенно ясно для каждого, что если бы в Испании не было достигнуто единство действий коммунистических, социалистических, анархистских рабочих, если бы не был создан широкий фронт борьбы испанского народа от коммунистов до левых республиканцев, то фашистские генералы давно бы установили свою диктатуру».

Г. ДИМИТРОВ.

Зарисовка художника К. Дмитриева.

По столбцам зарубежных газет

В Мадриде рассказывают анекдот о генерале Франко, с которым будто бы был следующий разговор:

— Какая у вас артиллерия, генерал?
— Германская.
— Какие у вас самолеты?
— Итальянские.
— А из кого состоит ваша войска?
— Мавры и иностранный легион.
— Есть ли, что-нибудь испанское в вашей армии?
— О, да! Мишень.

«Иннинг таймс», Глазго.

* * *

Генерал Франко в своих шифрованных телеграммах, сообщающих подчиненным о подкреплениях из Италии, Германии, пользуется кодом, в котором Италия заменяется словом «легионы», а Германия—словом «негры».

«Ньюс кроникл», Лондон.

Фашистская интервенция в Испании

На исходе седьмой месяц героической борьбы испанского народа с международным фашизмом. С исключительным мужеством республиканские войска защищают каждую пядь своей прекрасной солнечной родины от об'единенных усилий итало-германского фашизма, пытающегося поработить испанский народ, превратить опрокинутую страну в свою вотчину, в свою колонию.

Давно уже стало общеизвестным фактом, что мятеж, поднятый кровавым палачом испанского народа и изменником своей родины генералом Франко против законного правительства, был подготовлен при самом непосредственном участии Германии и Италии.

Никогда бы генерал Франко не рискнул поднять бунт, если бы ему не была гарантирована твердая материальная и военная поддержка руководителями германского и итальянского фашизма.

С первых же дней мятежа, под шум дипломатических переговоров о невмешательстве во внутренние дела Испании, правительства Германии и Италии через гостеприимно открытые ворота на португальской границе шлют помощь мятежникам — огромные транспорты оружия, снаряды, самолеты, танки. Армия генерала Франко наводняется квалифицированными германскими и итальянскими летчиками и водителями танков, квалифицированными техническими кадрами других видов современного истребительного оружия.

Нагло попирая все существующие нормы международных отношений, пользуясь жалким бездействием международного комитета по невмешательству в испанские дела, Германия и Италия с каждым днем все шире и шире раздвигают рамки своего вмешательства в дела Испанской республики.

Италия захватывает группу Балеарских островов, на Канарских островах уже хозяйничает Германия.

В разрушительных бомбардировках столицы Испании, Мадрида, и рассеях с воздуха мирного мадридского населения принимают самое активное участие германские и итальянские самолеты под управлением германских и итальянских пилотов.

Вслед за самолетами и танками, транспортами оружия Германия и Италия, после многочисленных неудачных попыток генерала Франко овладеть Мадридом, посылает на помощь заметно поредевшим в схватках с республиканцами частям мятежников отборные войска под видом «добровольцев».

Так, 1 декабря в Кадиксе высаживается шеститысячный германский десант со своим штабом и командованием, вооруженный по всем требованиям современной военной техники.

Германские части бок-о-бок с марокканцами и частями иностранного легиона атакуют Мадрид.

Массовый наплыв «добровольцев» не мог не вызвать чувства возмущения среди самых широких слоев трудящихся мира.

Ни для кого не составляло секрета, что под маркой «добровольцев» Германия и Италия посылают на помощь мятежникам свои войска.

В связи с этим в конце декабря Англия и Франция предложили всем государствам, представленным в лондонском комитете, заключить соглашение о скорейшем запрещении вербовки добровольцев на испанские фронты военных действий.

Советское правительство заняло в этом вопросе совершенно четкую позицию. Она нашла свое выражение в специальной ноте, посланной народным комиссаром иностранных дел Союза ССР тов. М. М. Литвиновым на имя британского посла лорда Чильстона. В этой ноте советское правительство подчеркнуло, что оно, вполне разделяя тревогу британского и французского правительств, **еще 4 декабря** в письме на имя председателя лондонского комитета через посредство своего представителя внесло предложение «о запрещении так называемого волонтерства и установлении контроля над выполнением этого запрещения».

Как и следовало ожидать, ответ Германии и Италии на англо-французское предложение, к тому же поступивший чуть ли не с месячным запозданием, не содержал в себе никаких твердых обязательств. Германия и Италия, по-прежнему, любы, в принципе против запрещения вербовки «добровольцев», снабжали свой ответ таким количеством всякого рода условий, которые заранее обрекали на неудачу всякую возможность международного соглашения о «добровольцах».

Последние заседания подкомитета при председателе международного комитета о невмешательстве в испанские дела еще раз показали всему миру, что Германия и Италия против установления контроля над испанским побережьем и против соглашения о добровольцах. В свою очередь представитель Португалии в лондонском комитете Монтейро категорически отказался от каких бы то ни было переговоров, связанных с вопросом о добровольцах и установлением морского контроля.

4 и 6 февраля Италия высадила в Кадиксе 16 тысяч солдат и офицеров. А 8 февраля телеграф принес печальную весть. Республиканские войска вынуждены были оставить Малагу. Захват Малаги — результат ввода в действие именно тех 16 тысяч итальянских войск, которые были высажены 4 и 6 февраля.

Захвату Малаги интервенты помогали с моря германские и итальянские военные суда.

По поводу падения Малаги фашистская итальянская газета «Реджиме фашисто» разражается неслыханными по своей наглости откровениями по поводу вмешательства фашистских стран во внутренние дела Испании. В редакционной статье газета пишет: «Наша молодежь не ждала ничего другого, кроме как осложнения положения в Испании, для того, чтобы броситься туда вооруженными легионами, победить врага цивилизации и нанести ему смертельный удар. Иностранные газеты утверждают, что взятие Малаги является итальянской победой. Говорят, что за последнее время из каждого итальянского города молодые люди, обойдя наблюдательность правительства, отправлялись к генералу Франко. Мы не имеем возможности, — лицемерно заявляет газета, — проверить эти сообщения, но если они правильны, то мы можем только быть довольны и горды. Более того, мы убеждены, что только благодаря этой доблестно час расплаты приближается».

Поистине наглость не имеет границ. Ведь общеизвестно, что выезд за границу из Италии сопряжен с чрезвычайными трудностями, а тут десятки тысяч молодых людей, минуя «наблюдательность правительства», без труда уезжают в Испанию. Вряд ли нужны комментарии в этой неизвестной стране «Реджиме фашисто».

Весь мир знает, что это за молодые люди, так «охотно» подставляющие свои головы под пули за чуждые им интересы германского и итальянского фашизма. По сообщениям французской газеты «Эвр», в данное время в Испании находится 50 тысяч итальянских и 25 тысяч германских солдат и офицеров, отправленных в Испанию далеко не в добровольном порядке.

Не для прогулок и туристских целей Германия и Италия посылают свои войска в Испанию.

Цели эти известны. Они сводятся к конечном счете к тому, чтобы захватить Пиренейский полуостров, создать здесь базу для новой мировой войны, установить на Средиземном море и важнейших морских путях, связывающих Англию и Францию с их колониями, свое господство.

Волна гнева и возмущения испанского народа фашистской интервенцией, бесцеремонным хозяйничанием итальянских и германских фашистов в чужой стране. И нет никаких сомнений в том, что испанский народ нанесет сокрушающий удар германским и итальянским интервентам и их ставленникам—генералу Франко с его кровавым сообщником.

ГЕН.

Повседневно помогать пятисотницам—героиням колхозного труда

ЛУЧШИЕ МАСТЕРА ВЫСОКИХ УРОЖАЕВ СВЕКЛЫ

РАКИТНОЕ. Звеньевая-орденоноска **Наталья Дадыкина** в колхозе имени Калинина получила 711 центнеров сахарной свеклы на гектаре.

В этом же колхозе звеньевая **Жильцова Екатерина** собрала 767 центнеров на гектаре, **Сафонова Матрена**—510 центнеров, **Чистякова Наталья**—520 центнеров, **Шабалина Евдокия**—610 центнеров, **Жильцова Анна**—510 центнеров, **Аверкина Наталья**—523 центнера, **Жаронкина Мария**—506 центнеров, **Польская Харитина** — 520 центнеров, **Сафонова Анна**—600 центнеров.

В колхозе имени Яковлева звеньевая **Дмитриева Е. П.** получила 519 центнеров с гектара и **Каменская М. П.**—503 центнера.

В колхозе «Ленинец» **Бабыкина Наталья**—510 центнеров, **Трунова Т. В.**—516 центнеров и **Первозерова**—608 центнеров с гектара.

В Ракитянском свеклосовхозе на первое место вышла звеньевая Бондарева. Она выработала и сдала государству 533 центнера сахарной свеклы.

Рекордного урожая добились также в свеклосовхозе Голянская, сдавшая 520 центнеров с гектара и Солонцева — 505 центнеров.

ГЛУШКОВО. Звеньевая колхозница **Валентина Чалова** в колхозе «Новый свет» собрала 615 центнеров свеклы с гектара.

Звеньевая **В. И. Кострюкина** в колхозе «Красный труд»—618 центнеров.

Звеньевая **А. Н. Дмитриенко** в колхозе «Свободный труд»—575 центнеров.

В том же колхозе звеньевая **Лубанова М. А.**—612 центнеров.

В колхозе имени Сталина пятисотница **Бондаренко Анна**—550 центнеров.

Звеньевые **В. И. Овчарникова** — 507, **София Федорченкова**—560 центнеров.

ПРОХОРОВКА. Звеньевая артели имени «Правды» **Софья Алексеевна Волошенко** собрала 547 центнеров свеклы с гектара.

ПРИСТЕНЬКОЕ. Звеньевая **Матрена Ивановна Кизупина** в колхозе «Красный партизан»—564 центнера.

ОБОЯНЬ. Звеньевая **Лунева** в артели «Искра Коминтерна»—579 центнеров.

Звеньевая этой же артели **Бушуева**—516 центнеров.

ЧЕРЕМИСИНОВО. Звеньевая **Морозова Ольга Гордеевна** в колхозе «Красная победа» сдала 503 центнера свеклы с гектара.

РЫЛЬСК. Звеньевая **Ильенко** в артели «Новая жизнь»—545 центнеров.

Звеньевая этого же колхоза **А. И. Коваленко**—512 центнеров.

Звеньевая **Анна Шаповалова** в артели «Вперед к коммуне»—502 центнера.

Звеньевая **Кожевникова М. М.** в артели имени Ворошилова на участке в 5 гектаров собрала по 535 центнеров свеклы с каждого гектара.

КРАСНАЯ ЯРУГА. Звеньевая **Калашникова Анна Ивановна** в колхозе имени ОКДВА—520 центнеров с гектара.

Звеньевая **Грунова Марфа Степановна** в колхозе «Политотделец»—500 центнеров.

Звеньевая **Копрушенко** в Краснокружском свеклосовхозе—500 центнеров.

Звеньевая **Мишанина** в Краснокружском свеклосовхозе—500 центнеров.

Звеньевая **Ульяна Владимировна Гавриленко**—500 центнеров.

МИКОЯНОВКА. Звеньевая - орденоноска свеклосовхоза «Трактовик» **Кириченко** получила 694 центнера свеклы с гектара.

Звеньевая **Анна Скворцова**—588 центнеров, **М. Серонкинова**—510 центнеров.

БЕЛОЕ. Звеньевая **Мария Горлова** в артели «13 Октябрь»—503 центнера.

СТРЕЛЕЦКИЙ РАЙОН. Звеньевая свеклосовхоза «Красная поляна» **Ступанова** получила 510 центнеров сахарной свеклы с гектара.

БОРЕНЕВО. Звеньевая **Топоркова Анна Иосифовна** в колхозе имени Кирова—564 центнера с 0,9 гектара.

Звеньевая **Ирина Пармоновна Овсянкина** в артели «Красный партизан»—505 центнеров.

СУДЖА. Звеньевая **Надежда Щербинина**, в артели имени VI Съезда Советов—527 центнеров.

Звеньевая **Четверикова Татьяна** — 515 центнеров.

Колхозницы артели имени Калинина получили свеклы с гектара: **Зайгина** — 520 центнеров, **Щатинина**—514, **Кузнецова**—537, **Гайдукова**—537 и **Сильченко**—509 центнеров.

БОРИСОВКА. Звеньевая **Граблина** в колхозе имени Буденного—506 центнеров.

ШИГРЫ. Колхозник **Наумов Иван Афанасьевич** получил на площади 0,5 гектара 340 центнеров свеклы.

Не засуха, а гастролеры помешали

У нас очень часто слышишь легко, или лучше сказать, безответственно относятся к руководству свекловичными звеньями.

В прошлом году на плантацию моего звена приезжало много людей из МТС, райсо и других районных организаций. Каждый из них давал различного рода указания. Чаще всего эти указания были непродуманы, поверхностны, а иной раз шли вразрез с агротехникой.

Перед началом сева к нам в звено прибыл участковый агроном тов. Чичев. Приезду его мы обрадовались. Перед нами и в этот момент так же встал вопрос, как провести в почву куриный помет. Дело это было новое.

Не выслушав нас как следует, Чичев сказал, что куриный помет следует рассевать вместе с семенами свеклы сеялкой, и уехал. Помет не осмотрел.

Пустили сеялки — помет не сыплется. Простояли целый день, пока решили насыпать помет в мешки и руками разбрасывать его по плантации. А если бы агроном не уехал из колхоза, для внесения в ошибочное указание, простоя не было бы.

Всходы свеклы оказались неровные, затем появились прешпоки. Приезжает какой-то товарищ на машине из райсо и говорит:

— А ну-ка, звеньевые, берите гладкий каток и прикатывайте.

Прикатали, всходы свеклы совсем заглохли, так как образовалась корка.

Осмотрел плантацию старший агроном МТС и говорит:

— Как вы додумались до этого, зачем гладкий каток пускали?

Пришлось пересеять 17 гектаров.

На участке Путятиной были густые всходы свеклы. Начала она ее прорывать, является какой-то уполномоченный и приказывает прорывку делать на 5 сантиметров. Пришлось подчиниться. И вышло, что в одном месте плантации всем прорывку, в другом свекла уже опять зарастала.

Когда мы обратились к агроному Чичеву, он сказал:

— Прорывайте свеклу на одну четверть.

Кому же было верить?

Пришло время уборки. Несмотря на то, что мы работали дружно, каждая из нас выработала на свекле по 200 трудодней,— урожай свеклы собрали небольшой. Путятина сдала 110 центнеров с каждого гектара, Копнина—90 центнеров.

Правление колхоза и МТС все это пытались об'яснить засухой. Правда, посевы не благоприятствовала. Но все же не засуха, а плохое агротехническое руководство правления колхоза, участкового агронома и районных работников были причиной того, что урожай оказался низким.

Мы считаем, что на областном совещании звеньевых надо серьезно сказать о вреде гастролерства, о вреде поспешных указаний, даваемых отдельными агрономами и работниками МТС. Нельзя допускать, чтобы каждый хозяйничал на плантации.

Мы поднимаем также вопрос об организации сушилок куриного помета, чтобы не повторялось то, что было у нас в прошлом году.

Звеньевые пятисотницы КОПНИНА Е. П., ПУТЯТИНА П. В.

Колхоз «Крестьянин», Миколаевского района.

Наши требования к агрономам

В прошлом году я получила 537 центнеров сахарной свеклы с гектара. Такого же урожая добилась наша звеньевая Дарья Гайдукова. Наталья Сильченко получила несколько меньше—509 центнеров.

Высокий урожай мы обеспечили высокой агротехникой, удобрениями и заботливым уходом за каждым корнем свеклы. Мы больше других собрали и вывели местных удобрений, 3 раза делали лидкультивацию и 3 раза полили свои участки водой.

Прямо скажу: можно было добиться еще более высокого урожая, если бы лучше помогали звеньям пятисотницы.

Участковый агроном тов. Сильченко зачастую не бывал в звене по неделе. Старший агроном МТС тов. Иванов за все лето в колхоз приезжал «раз—два раза».

А помощь их была крайне нужна. Вот, например, я совсем не знала, что после поливки плантацию на утро надо прошаровывать. Я не делала этого, и много влаги, только что внесенной в почву, очень быстро испарялось. Полевка в таком случае принесла меньше пользы, чем она могла принести. Надо добиться, чтобы агрономы по крайней мере четыре дня в неделю находились в колхозах.

В нашем колхозе имени Калинина да и в соседних колхозах «Новый мир» и «Луч» (Борки) к свекловичным звеньям рядом закреплены за каждым членом звена. Называется это индивидуальной звеньевой. Такая организация труда только мешает работать. К примеру, на плантации появился долгоносик; и на своих рядках проведу сбор, а на соседних выполают. Долгоносик переберется на мой участок.

А. В. КУЗНЕЦОВА.

Артель им. Калинина, Суджа.

ПРОСТЫЕ ПРАВИЛА

Звеньевая Миколаевского свеклосовхоза «Трактовик» орденоноска Прасковья Кириченко обещала великому вождю народов товарищу Сталину получить 600 центнеров сахарной свеклы на гектаре.

Обязательство перевыполнила: собрала свеклы 694 центнера с каждого гектара, свеклосемян 30,2 центнера тоже с каждого гектара (план 16 центнеров).

Вот как работала Прасковья Кириченко и ее звено. Зимой заготовили 20 центнеров золы, 23 центнера куриного помета, 485 центнеров навозной жижи, 16 центнеров фекалий, 230 центнеров перепревшего навоза. Провели снегозадержание.

Весь участок земли, вспаханный и удобренный с осени, заплейфовали в один след, потом пробороновали.

25 апреля провели глубокую культивацию и боронование в два следа, после чего сразу же провели своим трактором агрегатом.

7 мая появились всходы свеклы. Звено приступило к прорывке, закончив ее в два рубля. Почву рыхлили на глубину 7—8 сантиметров.

Появились вредители—блоха и долгоносик. Восемь раз опрыскивали растения ядом, применяли блохоловки, собирали долгоносика вручную.

Прорывку сделали вручную в два приема: с 17 по 22 мая и с 25 по 30 мая. Тут же производилось междурядное рыхление и прополка. После второй прополки густота насаждений была 120 тысяч корней на гектаре.

Проверку закончили в два рабочих дня.

Произвели 6 подкормок свеклы: три сухих и три мокрых, через свеклопитатель. Применялась навозная жижа, селитра, суперфосфат, калийная соль. Проведена двукратная поливка. Таковы простые правила агротехники, последовательно применяя которые Прасковья Кириченко добилась большой победы.

За сверхплановую сдачу свеклы звено получило премию-надбавку в сумме 3207 рублей.

И. СОЛЯМУХА

Путаница в расчетах

В некоторых колхозах с сахарными заводами на сдачу свеклы говорится:

«В том случае, когда колхоз план не выполнил и не получил премий-надбавок, а отдельные звенья в колхозе перевыполнили установленный колхозом план сдачи сахарной свеклы, выдавать до 10 процентов денежных средств, получаемых колхозом за сданную свеклу, в виде премий членам звеньев, перевыполнивших план сдачи свеклы».

Этот пункт имеет громадное значение. Он дает возможность правлениям и общим собраниям колхозов материально поощрять пятисотниц, оценивать их труд, даже в том случае, если в целом колхоз и не получает премий-надбавок.

Однако при расчетах с пятисотницами во многих колхозах возник вопрос, чем должно руководствоваться общее собрание колхоза для определения того, какой процент денежных средств надо отчислять для премирования. Раз'яснение этого и лежало на обязанности облзу и Сахаротреста.

В Сахаротресте считали, что единственным мерилом должно быть финансовое состояние колхоза, а в облзу вообще не имели на этот счет твердого мнения, хотя, по заявлению работников свеклоуправления, то раз над этим вопросом задумывались.

Что же получалось на практике? Не имея твердых указаний из области, МТС, райсо и колхозы создали невероятную путаницу в расчетах с пятисотницами.

Возьмем колхоз «Новый свет», Глушковского района. Звено тов. Чаловой сдало сверх плана 755 центнеров свеклы. За эту свеклу, если учесть и премии-надбавки, звену должно быть начислено 6644 рубля. Пятьдесят процентов этой суммы по договору отчисляется в общеколхозный доход, а другие пятьдесят процентов, то-есть 3322 рубля, должны быть выданы звену.

Но колхоз в целом премий-надбавок не получает. Поэтому при выдаче премии звену Чаловой следовало определить, укладывается ли начисленная сумма в 10-процентные отчисления, которые правление колхоза, по утверждении общим собранием, имеет право образовать? Да, укладывается. Колхоз сдал всей свеклы на 53 тысячи рублей, следовательно, 3322 рубля составляют 6,6 процента. Так как в колхозе «Новый свет» других звеньев, перевыполнивших план сдачи свеклы, нет, надо было отчислить звену Чаловой или 6,6 процента, ни больше и ни меньше.

В колхозе поступили иначе. Не разобравшись правления дело сперва, сколько отчислить, и отчислили лишь 5 процентов, решив выдать каждому члену звена Чаловой по 520 рублей. Это составляет 2600 рублей.

Разве ли такой подход к разрешению принципиального вопроса может считаться правильным.

В Кореневском районе при расчете пятисотниц Топорковой и Овсянниковой методом избрали соотношение веса свеклы, сданного звеном, к валовой сдаче свеклы всего колхоза. Вышло 8 процентов. Столько и отчислили денежных премий для премирования. Вышло бы меньше—отчислили бы меньше.

В том же районе, в колхозе имени Калинина, Свинотетского сельсовета, колхозницы Тополородова Мария и Шепцова Ефросинья, получившие высокий урожай свеклы, до сего дня премий не получили.

На областном совещании пятисотниц надо внести ясность в этот вопрос.

Л. БОЙКО.

Где же забота о пятисотницах?

В 1936 году Грайворонский район получил очень низкий урожай сахарной свеклы—в среднем около 50 центнеров с гектара. В большинстве артелей не организовали по-настоящему движение пятисотниц, не помогали им в работе.

Ошибки прошлого года повторяются и теперь. Колхозницы артели «Путь Октября» — Ванина, Маринина и Горбатовская дали обязательство бороться за 500—700 центнеров свеклы на гектаре. Но правление колхоза не помогает колхозницам. Колхозницам до сих пор не отвели участки земли и даже в помещении под удобрения отказали.

В том же районе, в артели «Красный партизан», звенья Касьяновой и Бондаровой обязались получить по 1000 центнеров свеклы на гектаре. Звено Касьяновой уже вывезло на участок размером в 1,6 гектара 500 центнеров навоза, собрано 7 центнеров золы, около 20 центнеров фекалий, 12 центнеров птичьего помета. Такую же работу провело звено Бондаровой.

На-днях колхозницы обратились к председателю артели Балаеву с просьбой выделить помещение под местные удобрения. Им отказали.

За сбор центнера фекалий решено начислять два трудодня. Записывают только 0,5 трудодня. Правление колхоза вывезло жижесборник бригадиру Черышову за то, что он выполнил план в первую очередь на свекловичные плантации, а не на шары.

* * *

Не лучше организуют пятисотниц и помогают им в Борисовском районе. В колхозе «Пролетарий» есть 47 свекловичных звеньев, и ни одно из них до сих пор не знает своего участка. Колхозница Курдова Евдокия лишь обязательство бороться за высокий урожай, ей нужна помощь правления, но заботой ее не окружают.

Звеньевая артели имени Калинина Марфа Васильевна Мененцева ежедневно упрашивает председателя Оболенцева и бригадира Бесодина дать ей лошадь для вывозки навоза.

— У меня срывается подготовка участка к весне,—говорит она. Но правленцы каждый раз отвечают:

— Самой нет. А сами стоят на колхозном дворе.

* * *

Председатель артели «Колос», Старооскольского района, Ропушкин до сих пор не выдал колхозницам Рябовой П. К., Ропушкиной Е. Н. и Рябовой А. А. премии за свеклу, сданную сверх плана.

* * *

В колхозе «Красный путиловец», Сальновского района, не проводят никакой работы с пятисотницами. В последний раз беседовали с ними еще на время уборки сахарной свеклы.

* * *

Факты красноречиво говорят о том, что во многих районах до сих пор еще нет настоящей подготовки к севу сахарной свеклы. Как и в прошлом году, пятисотницами руководят только на бумаге. И райкомы и райсо ограничиваются лишь красивыми резолюциями да пышными декларациями о борьбе за высокий урожай сахарной свеклы.

Знатные пятисотницы и пятисотницы нашей области.

Сверху вниз: тт. П. Кириченко, Е. Жильцова, В. Чалова, Х. Польская, М. Калашникова, А. Топоркова.

Успех пятисотниц—успех всего колхоза

В Рыльском районе немало колхозниц, взявших на себя обязательство получить 500 центнеров сахарной свеклы на гектаре в 1937 году. Такое же обязательство взяла на себя и я.

Однако я не вижу помощи ни со стороны правления нашего колхоза, ни со стороны райземотдела. Ни разу еще нас, пятисотниц, не собрали в колхозе, не поинтересовались, что мы делаем, в какой помощи нуждаемся. И бригадир и председатель артели делают вид, будто бы данное мной обязательство—это мое личное дело, не имеющее никакого отношения к колхозному хозяйству.

Я считаю неправильным это.

Или возьмем такой важный участок, как агроучеба. Зима подходит к концу, а у нас еще агрокружки не начали работать. Говорят, что это дело поручено агроному райсо тов. Чернинец. Не знаю, может быть это и правда, но я его еще и в глаза не видела в нашем колхозе.

Дирекция МТС также с прохладцей относится к агроучебе, иначе как могло бы оно терпеть создавшееся положение?

Колхозница О. Ф. РОМАНОВА.

Колхоз «13 лет РККА», Рыльского района.

Е. П. Жильцова

Звеньевая колхоза им. Калинина, Ракитянского района

МОЙ ОПЫТ

В ноябре 1935 года знатная звеньевая нашего колхоза Наталья Дадыкина вернулась из Москвы, награжденная орденом Ленина. На совещании пятисотниц в Кремле она дала своему товарищу Сталину собрать с ближнего гектара 700 центнеров свеклы. Об этом она рассказала нам на колхозном собрании. И первая тогда выступила и заявила, что тоже беру на себя обязательство добиться 700 центнеров с гектара. Заключили мы с Дадыкиной договор социалистического соревнования.

Обязательство было серьезное, ответственное. Оно требовало большой работы, тем более, что участок был не из лучших. Земля сильно истощена, почти не знала удобрений.

Некоторые из колхозников утверждали, что на этой земле никакого толку не будет. А другие просто смеялись. Но я твердо решила добиться своего.

Вначале беседовала с агрономом Грищовым. Он подробно рассказал мне, как нужно ухаживать за свеклой, с чего начинать. Советовались я и со своими подругами—членами звена. Все они были уверены в победе, все дружно брались за работу. Одна только Непеносова Дарья ушла из нашего звена.

Зимой все собрали куриный помет, навоз, золу и другие местные удобрения.

Весной, когда снег растаял, мы на своем участке выкорчевывали пни, накапывали ямы и сжигали сорняки. А потом, когда земля «отошла», начали пеховспашку.

Перед этим каждый гектар получал много навоза, сильвинита, селитры и суперфосфата. Вслед за пахотой проводили культивацию и одновременно на каждый гектар вносили по 7 центнеров золы, 2,5 центнера куриного помета и 10 центнеров фекалий, сразу же культивацией боронили, а затем немедленно начали сев. Разрыва между предпосевной обработкой и севом не было, ибо мы знали: каждый просроченный час немилосердно плетет за собой иссушение почвы, а значит, и снижение урожая.

Одновременно с севом в рядки вносили селитру, калийную соль, суперфосфат. Чтобы удержать влагу в земле и нарушить поверхность почвы, что играет большую роль при междурядной обработке,— проводили укатывание почвы рубчатыми катками.

С нетерпением ждали всходов свеклы. А пока еще раз другую собирали оставшиеся сорняки. Свекла взошла дружно. Начали мы ее прорывать. А где она еще не всошла, организовали подсадку. Делали также подсев свеклы. Проращенные семена сажали в ямочки, наполняли их водой. Свекла взошла, а когда ее полили, она стала очень быстро расти.

Придавая огромное значение междурядной обработке, звено быстро и доброкачественно провело прорывку. Несколько раз вносили подкормку, 6 раз мотыжили на глубину от 8 до 16 сантиметров. Тут нам большую помощь оказал агроном—дипломант Тимирязевской сельскохозяйственной академии тов. Шурухин.

Но вот нагрянула новая беда. Выпал град. Он побил много всходов. Опять проводили подсадку. Чтобы уничтожить образовавшуюся корку, сперва свеклу мотыжили, а потом окучивали.

Там, где свекла всходила плохо, звено подкормили отдельные корни минеральными удобрениями вручную. Появились вредители—долгоносик и другие. Опрыскивая и собирая их руками, мы отбили атаку вредителей, спасли свеклу.

Как-то раз мы обнаружили у себя на плантации желтенку. Это был серьезный вредитель свеклы. Нельзя было упускать времени, гусеницы с яичками и личинками немедленно мы уничтожили.

Был у нас и такой случай. От недостатка влаги кое-где свекла пожелтела. Мы сейчас же провели поливку и ручную мотыжение. Свекла поправилась и поспела. После сильного дождя в почвенных «обкладках»-колбинках накопилась вода. Это тоже гибельно для свеклы. С помощью пожарных насосов воду выкачали.

Перед самым началом уборки свеклы звено еще раз провело мотыжение. Оно сыграло большую роль, так как способствовало значительному росту свекловичных корней, бурно происходящему в это время, и накоплению сахара.

Уборку мы встретили организованно и провели ее по-большевистски. Нормы выработки систематически перевыполняли, боролись с потерями. В земле у нас не оставалось ни одного корня свеклы.

Огромную помощь оказывал нам райком ВКП(б). Секретарь райкома тов. Пакенко часто приезжал к нам, помогал беседовал и давал советы. Он и другие члены райкома и райисполкома повседневно интересовались состоянием плантации и не раз приходили на помощь.

Сколько было радости у нас, когда, закончив свеклоуборку, мы узнали, что с каждого гектара собрано по 767 центнеров свеклы. Наш честный труд не пропал даром. Еще раз доказано, что нет плохой земли, что, правильно обрабатывая плантацию, всегда можно добиться высокого урожая.

Мы этих успехов добились под руководством коммунистической партии и великого вождя народов, нашего родного отца, товарища Сталина.

Сталинская Конституция воодушевила нас еще больше, и мы сейчас дружно готовимся к получению рекордного урожая свеклы в нынешнем году. Мы вооружаемся агротехническими знаниями, лучше производственную подготовку и с заботой встречаем весеннюю сев!

НА ГОРОДСКИЕ ТЕМЫ

Заказчик недоволен

■ М. МАКСИМОВ ■

У приемного окна сапожной мастерской «Власть труда», что по ул. Урицкого, почти ежедневно можно слышать, примерно, такие разговоры:

—Что же это за починка? Не успел надеть сапоги, как латка уже отвалилась...

В течение нескольких минут вам пришлось слышать десяток подобных жалоб. Гражданин Саввов принес в починку детские валенки. Эти же валенки эта же мастерская ремонтировала ровно полгода тому назад. За 15 дней отгорались бутсы, а все латки и протерлись подошвы.

И немудрено: латки были поставлены из кожи от овчины, а подошвы—из оттиночного войлока.

Между тем за первый ремонт мастерская взяла 16 рублей, а за второй (ремонт «ремонта»)—6 рублей с копейками.

Цены явно не соответствуют качеству поставленного товара.

Заказчик хотел бы, чтобы его обувь по починке сидела «сидит как влитая»: чтобы, помимо, положим, подметок и каблуков, была вклеена стелька, чтобы на туфлях пришили недостающие пуговицы. А вот в туфлях заказчицы Рабыкиной оторвали последние пуговки, в одной из туфель не подклеили завернувшуюся стельку, в другой—стельку совсем выбросили.

Незагнутые или плохо загнутые гвозди в мастерской считают «мелочью», забывая, что такие мелочи очень беспокоят заказчика, у которого часто не бывает инструмента, чтобы избавиться от этих «мелочей».

На нарушение сроков нельзя пожаловаться: заказы мастерской выполняются почти с американской точностью. Но работа производится на «живую нитку».

Промышленные товары к весеннему сезону

Президиум облпотребсоюза в конце января этого года утвердил план завоза промышленных товаров на село к весенне-посевной кампании.

По этому плану колхозы и совхозы области получат на 12451000 рублей разнообразных промышленных товаров. Райпотребсоюзами будет завезено 72000 штук теплой спецовки (комбинезонов, телогреек и ватных шароваров) для трактористов и комбайнеров, ассортимент детской одежды для колхозных и совхозных детей. В мастерские сельпо завозится также на 1300 тыс. рублей хлопчатобумажной мужской и женской обуви, на 3600 тыс. рублей хозяйственного мыла и на 2700 тыс. рублей керосина.

Райпотребсоюзы также получат большое количество шерстяных товаров: хомутов, чересседельников, седелок, тужей, хомутины и так далее.

Все эти товары должны быть отгружены райпотребсоюзами до позднее 10 марта. Уже сейчас завезено дегтя, колесной мази, веревок и разных других товаров на 2 миллиона рублей.

По опыту московского и калининского облпотребсоюзов в нашей области шерсть в этом году заключаются договоры между колхозами и сельпо на доставку необходимых и высококачественных товаров к посевной кампании. Заключение этих договоров должно быть закончено к 15 февраля.

(ОблТАСС).

Предвесенние ярмарки

В 22 районах области в феврале и марте состоятся межрайонные предвесенние ярмарки.

В Большетроицком, Глушковском, Беловском и в ряде других районов такие ярмарки будут проведены с 15 по 17 февраля. Районы Фатежский, Старооскольский и Грайворонский организуют ярмарки в начале марта.

Для обслуживания ярмарок облпотребсоюз на выделил на 1345 тысяч рублей промышленных товаров. На ярмарки завозится: на 97300 рублей хлопчатобумажных тканей, на 98 тысяч рублей готового платья, на 36900 рублей обуви, на 40 тысяч рублей галош, на 97300 рублей шерстяных товаров, на 121800 рублей культтоваров и на 243500 рублей таких товаров, как чугуны, железные лопаты и т. п.

Резко снизились разводы

За последние 6—7 месяцев количество разводов в Курске снизилось больше чем в 4 раза. Если за первую половину прошлого года по городу было зарегистрировано 245 разводов, то во втором полугодии их было только 56. В январе прошлого года курский загс зарегистрировал 25 разводов, а в январе текущего года—всего лишь 9.

УЧИТЕЛЬ УЧИТЕЛЕЙ

Большинство молодых учителей Старооскольского и всех прилегающих к нему районов являются учениками Г. С. Гребенщикова. Он работает в старооскольском педагогическом техникуме непрерывно двенадцать лет. Последние пять лет он еще преподает и на курсах по подготовке учителей-словесников для неполных средних школ, а с прошлого года—в вечерней партийной школе.

Знает его и все учительство. Редкая учительская конференция проходит без докладов Г. С. Гребенщикова, как методиста русского языка.

Спросите любого молодого педагога, и он с увлечением расскажет о любимом учителе, об увлекательных уроках литературы.

Тов. Гребенщиков—хороший общественник: 9 лет состоит членом горсовета.

Тов. Гребенщиков руководил проведением пушкинских дней. Под его руководством организовано пять литературных вечеров и один концерт («Пушкин в музыке»), поставлена оригинальная инсценировка сказки «О попе и работнике его Балде», литературно-музыкальный монтаж, 3 сцены из оперы «Евгений Онегин». Все доклады на вечерах делают студенты.

Старый педагог уже два раза премирован облоно.

А. ЗУБОВ.

Коротко

В этом году ветеринарная сеть области значительно расширяется. Будет оборудовано 42 новых фельдшерских пункта и шесть врачебных участков. К весеннему севу колхозы будут снабжены ветеринарными аптечками.

На содержание и расширение ветеринарной сети в 1937 году ассигнуется 5063674 рубля. Отпущено также 620 тысяч рублей на борьбу с эпизоотиями.

В колхозе имени XVII партсъезда Щигровского района, имеется собственная электростанция. Электрифицированы все дома колхозников, служебные постройки и скотные помещения.

Недавно колхоз приобрел стационарный кино-аппарат для своего клуба.

Инициатива изобретателей пищевой промышленности

В текущем месяце состоится областная конференция изобретателей и рационализаторов. В связи с этим по инициативе инженера Трахтенберга при управлении пищевой промышленности организуется группа специалистов-изобретателей. Изобретатели-пищевики обязались дать государству 20 тысяч рублей годовой экономии, разработать темы для изобретений и рационализации, быстрее внедрять их на производстве. Специалисты управления пищевой промышленности обратились с вызовом на соревнование со всем инженерно-техническим работником области.

В нашей области 1200 изобретателей и рационализаторов, которые своей творческой работой только за прошедший год дали народному хозяйству 3 миллиона рублей экономии. Все изобретатели должны подхватить почин пищевиков и добиться еще более высоких показателей в своей работе.

КОСТЕНКО.

НОВОСТИ СПОРТА

В Курске начались городские конькобежно-лыжные соревнования физкультурников высших учебных заведений и техникумов. В первый день соревнований конькобежцы участвовали в забегах на 100, 250 и 500 метров для женщин и на 100, 500, 1000 и 1500 метров для мужчин. Победительницей на женских соревнований на все три дистанции вышла студентка техникума парового хозяйства **Яковлева**. На мужчин быстрее всех 100 метров пробежал студент педагогического института **Агафонов**, 1000 метров—студент техникума парового хозяйства **Сидальников**, 500 метров и 1500 метров — студент техникума физкультуры **Гречищников**. 17 февраля участники соревнований проведут смешанную конькобежную эстафету и 18 февраля—в последний день соревнований — смешанную лыжную эстафету.

РАСТУТ СБЕРЕЖЕНИЯ ТРУДЯЩИХСЯ

ЛИВНЫ. В 1936 году население города внесло в сберкассы более 500 тысяч рублей.

В 1937 году только за один январь вклады возросли до 585 тысяч рублей.

Как сильно растут сбережения трудящихся, наглядно показывает величина среднего вклада за три последних года. В 1934 году средний вклад в сберегательные кассы города составлял 86 рублей, в 1935 году—90 рублей, а в 1936—130 рублей.

Число вкладчиков растет непрерывно.

В. С.

НА КОНЦЕРТАХ

Замечательный хор

■ Ал. КУЛИКОВ ■

В чем секрет огромного успеха этого коллектива? В подлинно любовном отношении к народному творчеству, из неиссякаемых родников которого хор имени Пятницкого черпает богатейший и разнообразнейший материал.

Курские слушатели оценили мастерство этого замечательного хора. Добрая половина номеров обоих концертов хора в Доме Красной Армии повторялась.

Медленно и тоскливо тянутся песни старой России. Участница хора Козлова запевает одну из старейших русских народных песен «Горы Воробьевские»—грустную, как и вся жизнь прежней закабаленной деревенской женщины. Осторожно и тихо подхватывает мелодию хор, и песня ширится, крепнет, растет, говорит о безысходности женской доли, о нищете, о бесправии. Об этом же говорят и песни «Сосенка», «Уж ты ль, Ваня», «Снежки белые, пушистые»... Седовласый Григорий Ефимович Белов, один из старейших участников хора, бывший пастух, вместе с другим бывшим пастухом—Василием Михайловичем Воробьевым исполняют на жалейках песню «Потеряла я коз-лечков», и она, эта песня без слов, рожденная народной тоской и обидой,—говорит все о том же.

И вот грянула песня новой советской деревни—счастливой, довольной, пахнет точной. Лихо, задорно поет молодая колхозница из артели «Яркий луч», Западной области, Саша Провожина частушки о наступившем золотом времячке—о равноправной женщине, о доблестных колхозных парашютистках, о пшеничных пирогах, о горьком красном перце, который «покоробит сразу рот всякого врага, осмелящегося сунуться в советский огород.

* * *

Художественный руководитель хора имени Пятницкого П. М. Казьмин сообщил нам о дальнейших творческих планах коллектива. В настоящее время хор интенсивно готовит новую специальную программу, посвященную 20 годовщине Октябрьской революции. В программу войдут большая «Песнь о Сталине», сценка «Колхозный праздник» и ряд других номеров. Музыкальным оформлением этой новой программы руководит композитор В. Г. Захаров. Тексты пишет поэт Исаковский.

Суд

Малолетний преступник

Четырнадцатилетний Андрей Лапшин, ученик шестого класса, считался во 2-й средней школе самым недисциплинированным. От постоянно хулиганил на уроках и во время перемен оскорблял педагогов и своих товарищей. Воспитательная работа поставлена в школе плохо. Педагоги повлиять на него не сумели и, чтобы избавиться от «беспокойного» ученика, исключили его из школы.

Тогда Лапшин решил «отомстить». Свою месть он направил на ученицу-отличницу пятого класса Марию Горюшину—активную пионерку, руководительницу пионерского звена имени Пушкина, участницу многих общественных кружков. 27 декабря он подкарауливал ее при выходе из школы, подбежал и ударил девочку кулаком в грудь. Та закричала. Тогда малолетний преступник вынул из кармана перочинный ножик и нанес его в спину Марии Горюшиной.

Девочку с серьезным ранением доставили в карете «скорой помощи» в больницу. Лапшина через несколько дней удалось разыскать, он был арестован и привлечен к уголовной ответственности.

На суде было установлено, что Лапшин был тесно связан с уголовным элементом. Вместе с другими он совершил в городе ряд краж, а вырученные от продажи краденых вещей деньги пропил. Перед несомненными уликами Лапшин не мог отрицать своей вины. И народный суд Ленинского района г. Курска под председательством тов. Бронкина приговорил Лапшина к 4 годам лишения свободы в одном из специальных закрытых воспитательных учреждений НКВД.

К. АЛЕКСЕЕВ.

Происшествия

Задержан крупный аферист. В январе этого года в курское областное управление коммунального хозяйства явился некто В. И. Савельев и, отрекомендовавшись техником-строителем, попросил принять его на работу. При этом он представил лично им сфабрикованную «служебную записку», в которой, якобы, народный комиссар коммунального хозяйства ходатайствует за него...

«Записка наркома» сказала на работников облуправления коммунального хозяйства магическое действие. Не поинтересовавшись личностью и документами Савельева, его быстро послали в Новооскольский район. Там ему поручили вести строительство неполной средней школы в селе Михайловском.

Поработав некоторое время и получив на руки для выдачи зарплаты рабочим 900 рублей, Савельев с этими деньгами скрылся.

На днях работники уголовного розыска задержали Савельева в Курске. Как выяснилось, Савельев за последние годы систематически занимается аферами и мошенничеством.

ИЗВЕЩЕНИЕ

Институт массового заочного обучения партактива при ЦК ВКП(б), через радиостанцию имени Коминтерна, 16 февраля с. г., в 18 час. 15 мин. по московскому времени, передает записанную на пленке речь М. И. Калинина на Чрезвычайном XVII Всероссийском Съезде Советов «О проекте Конституции РСФСР».

Курское облотделение института при ЦК ВКП(б).

Зам. отв. редактора А. ЧЕРНОГЛАЗКИН

В ЗРЕЛИЩНЫХ ПРЕДПРИЯТИЯХ

Курский областной драматический театр имени А. С. Пушкина

16, 17 и 18 февраля

происходит совещание звеньевых свекловичных полей

СПЕКТАКЛЕЙ НЕТ

ДИРЕКЦИЯ

1-й звуковой кинотеатр им. Щепкина — Дзержинского, 51. Тел. 2-67.

С 16 февраля и ежедневно

(звуковая музыкальная комедия

НА ОТДЫХЕ

После каждого сеанса выступление артистов эстрады Е. Я. Марцаловой, Г. Г. Леон.

Начало сеансов: 7, 8—45, 10—30.

Ежедневные детские сеансы в 3—30, 5 ч.

Касса открыта с 12 час.

НАСТОЯЩИЙ ТОВАРИЩ

Комсомольский звуковой кинотеатр. Зд. Карла, 1. Тел. 5-25

С 13 февраля и ежедневно

ПЭПО

Ежедневно детский сеанс в 4—15

Начало сеансов: 6—15, 8—15, 10—15.

ДИВНЫЙ САД

Кинотеатр «ТЕМП» — Дзержинского, 34. Телефон 58.

16, 17 и 18 февраля

СЧАСТЬЕ в 6 частях.

Ежедневно детский сеанс в 5—30

БЕГСТВУЮЩИЙ ОСТРОВ

18 февраля—детский утренник 12, 1—30.

Начало сеансов: 7, 8—30, 10 ч.

Курский Дом Красной Армии

18 февраля

Премьера московского государственного театра оперетты

Татьяны БАХ

ВЕЧЕР—ОПЕРЕТТЫ

При участии артистов оперетты **Н. Быковой, Н. Еанова** и **С. Стеценко.** У рояля—**А. Левина.**

Начало в 9 часов вечера. Билеты продаются: с 10 до 2 часов дня на почте, с 5 до 10 часов вечера—в кассе ДКА.

К сведению всех граждан г. Курска.

В приемной пред. Курского горсовета РК и КД

по жалобам трудящихся

(Ленина № 1, 3-й этаж, комн. № 16)

ежедневно организовано дежурство

членов президиума и ответ. работников горсовета. Члены президиума дежурят в рабочие дни с 5 ч. до 8 час. вечера и в выходные дни—с 10-ти до 2-х час. дня.

Прием трудящихся в часы дежурств производится по всем вопросам.

Телефон дежурного члена президиума—5-05.

Президиум горсовета.

О СОДЕРЖАНИИ И БЛАГОУСТРОЙСТВЕ АВТОГУЖЕВЫХ ДОРОГ

Обязательное постановление Курского облисполкома Советов Рабочих, Крестьянских и Красноармейских Депутатов

от 23 января 1937 года.

В целях обеспечения бесперебойного проезда по автогужевым дорогам области во все время года и сохранения дорог и искусственных сооружений путем надлежащей организации содержания их

ПРЕЗИДИУМ ОБЛИСПОЛКОМА ПОСТАНОВЛЯЕТ:

1. ОБЩАЯ ЧАСТЬ.

1. Установить, что все дороги области в пределах установленной для них ширины полосы отвода и находящиеся на них: искусственные сооружения (мосты, трубы и пр.), дорожные знаки (километровые, указательные, сигнальные и пр.) озеленение (снегозащитное и декоративное), служебные постройки (дома ремонтеров и дормастеров, беседки и пр.) находятся в исключительном ведении дорожных органов (райдоротделов по местным дорогам и доучастков по дорогам государственного).

2. Воспретить всем организациям и отдельным гражданам использование участков в п. 1 настоящего постановления полосы отвода дорог в каких бы то ни было целях без предварительного согласования и разрешения на то соответствующих дорожных органов.

3. В связи с сокращенной полосой отвода по местным дорогам и необходимостью использования обреза дорог для устройства вторых путей и для благоустройства дорог, обязать райисполкомы при постройке новых дорог, полотно их располагать несимметрично к оси полосы отвода (т. е. проезжую часть дороги сдвигать в одну сторону полосы отвода).

4. В целях ликвидации обезлички в деле содержания за построенными дорогами обязать райисполкомы провести прикрепление всей сети районных и сельских дорог к сельсоветам, колхозам, МТС и соответствующих под'ездных путей к совхозам, фабрикам, заводам и прочим промышленным и хозяйственным организациям.

Оформление прикрепления дорог провести путем установки на обрезах дорог столбов с соответствующими надписями (наименование организации, протяжение участка дороги и пр.).

5. Воспретить в пределах полосы отвода дорог: выемку грунта (песок, гравий и пр.), порчу откосов, канав и насыпей, порчу древонасаждений, порчу и хищение скамеек, беседок, столбов, разборку частей мостов, труб и пр. замощения. Одновременно воспретить прогон скота по земляному полотну дорог.

Примечание: прогон скота разрешается по обрезам дорог за водоотводными канавами.

6. Воспретить засорение водоотводных канав, полотна и обрезов дорог, настилов мостов путем сваливания на них всякого вида нечистот—навоза, грязи, мусора и пр.

2. ПРАВИЛА ДВИЖЕНИЯ ПО АВТОГУЖЕВЫМ ДОРОГАМ.

1. Воспретить проезд гужевому транспорту по профилированным дорогам и тракторам как по дорогам с каменным покрытием, так и по профилированным.

Одновременно обязать райисполкомы по местным дорогам и Облоосдор УНКВД по госдорогам на полосе отвода дорог обеспечить проезд гужтранспорта и тракторов, путем устройства вторых, параллельных основному направлению дорог, так и путем поддержания в полном порядке существующего обреза дорог (заравнивание колей, срезка бугров, засыпка ям и пр.).

2. Воспретить провоз по мостам грузов, превышающих по весу под'емную силу моста, или разрушающих настил мостов (тракторы с шипами, при отсутствии надетых на них колодок).

Одновременно обязать райисполкомы и Облоосдор УНКВД установить у искусственных сооружений (мосты, трубы и пр.) соответствующие предупредительные знаки с показанием на них грузопод'емности.

3. Установить, что движение как автотранспорта, так и гужтранспорта по дорогам и мостам может производиться исключительно по правой стороне проезжей части, считая по ходу движения.

4. Воспретить движение автотранспорта на дорогах и мостах как проходящих по населенным пунктам, так и вне их свыше скорости обозначенной для отдельных участков дорог и мостов. Одновременно обязать райисполкомы и Облоосдор установить на дорогах и у мостов стандартные знаки, указывающие предел допускаемой скорости для проезда по ним автомашин.

5. Воспретить остановку на ночлег гужевого и автомобильного транспорта на проезжей части дорог с каменным покрытием и профилированных, а также на мостах или вблизи мостов.

Примечание: остановка на ночлег разрешается лишь на обрезах дорог за водоотводными канавами.

6. Воспретить переезд через дороги в неустановленных местах, а также через боковые канавы при отсутствии устройства через них переездных мостиков.

Одновременно обязать райисполкомы и Облоосдор УНКВД в местах пересечения дорог между собой установить переездные мостики.

7. Воспретить езду по тем участкам дорог и тем мостам, где производятся дорожные работы (новое строительство и капитальный ремонт) при наличии установленных ограждений и об'ездов. Одновременно обязать райисполкомы и Облоосдор УНКВД на всех временно закрытых участках дорог и мостов установить хорошо обеспечивающие их видимость ограждения и сигналы, а в ночное время освещать их фонарями с красным светом, с обязательным устройством обеспечивающих по ним нормальный проезд как гужтранспорта, так и автотранспорта—в'ездов и с'ездов.

8. Обязать райисполкомы и Облоосдор УНКВД по профилированным грунтовым дорогам в необходимых местах (в'езды на дороги, пересечения дорог и пр.) установить шлагбаумы, которые во время дождя закрывать, а движение направлять по обрезам дорог или вторым путем. По окончании дождя и по просушке дороги шлагбаумы должны быть немедленно открыты.

9. Обязать райисполкомы в зимнее время на всех дорогах, идущих по в насыпи, установить вехи для указания направления дороги, а также своевременно производить снегоочистку дорог.

3. ПРОТИВОПОЖАРНЫЕ МЕРОПРИЯТИЯ И ОХРАНА МОСТОВ

1. Воспретить курение на мостах и разведение огня на расстоянии ближе 100 метров во все стороны от них (мостов).

2. Обязать райисполкомы и Облоосдор у всех деревянных мостов длиною от 50 мет. метр. и выше установить специальную охрану (мостовые сторожа) и противопожарное оборудование (бочки с водой, ящики с песком, багры, топоры, ломы и пр.).

4. СОДЕРЖАНИЕ ДОРОГ

Обязать райисполкомы и доучастки в зависимости от времени года проводить периодически следующие работы по содержанию дорог и сооружений.

А. В ВЕСЕННЕЕ ВРЕМЯ

а) прокопка канав в снегу с очисткой канав и лотков от снега и льда;

б) сколка, где надо, с проезжей части дороги льда и уплотненного снега;

в) прокопка воздушных воронок с закрытием пучинистых мест хворостом и уход за пучинистыми участками;

г) открытие отверстий малых искусственных сооружений;

д) сколка (сполошка) речных свайных опор ледорезов и охрана искусственных сооружений во время ледохода и наводнения;

е) подсыпка в'ездов к мостам и трубам.

Б. В ЛЕТНЕЕ ВРЕМЯ

1. Систематическая утюжка проезжей части грунт. дорог после выпавших дождей;

а) очистка проезжей части каменных дорог и мостов от пыли и грязи и сбор катуна (на шоссе);

б) поливка проезжей части дорог (щебеночное шоссе) в сильную жару;

в) прочистка кюветов и нагорных канав от грязи;

г) планировка обочин (срезка и подсыпка);

д) скашивание травы в сорняков и вырубка кустарника в канавах и на обочинах;

е) окраска километровых и дорожных сигнальных знаков и межевых столбов;

ж) подтягивание болтов и шпонок деревянных мостов;

з) устранение толчков при в'ездах на мосты;

и) уход за посаженными деревьями вдоль дорог (ограждения, полива и пр.).

В. В ОСЕННЕ-ЗИМНЕЕ ВРЕМЯ

а) Заготовка и постановка у дорог указательных вех для указания их направления;

б) удаление с проезжей части дорог обледенелого снега—льда;

в) подсыпка в случае надобности заголенную проезжую часть дорог и доспов снега для облегчения движения гужевого транспорта;

г) выравнивание зимнего пути при ухабах, колеях и раскатах;

д) посыпка в зимнее время скользких мест песком;

е) закрытие на зиму отверстий малых мостов и труб и пр.;

ж) утюжка и исправление профиля грунтовых профилированных дорог перед закрытием их снежным покровом;

з) снегоочистка дорог для бесперебойного проезда автотранспорта.

5. КОНТРОЛЬ, НАБЛЮДЕНИЕ И ОТВЕТСТВЕННОСТЬ ЗА НАРУШЕНИЕ НАСТОЯЩЕГО ПОСТАНОВЛЕНИЯ

1. Контроль за выполнением настоящего обязательного постановления возложить на органы милиции, райдоротделы ремов и дорожные участки, соответственно по дорогам местным и госзначения.

2. За нарушение настоящего обязательного постановления виновные подвергаются одному месяцу принудработ или штрафу в сумме 100 руб., налагаемому в административном порядке, а за хищение и разрушение дорожного имущества несут ответственность в уголовном порядке.

3. С момента опубликования настоящего постановления отменить и считать утратившими свою силу все постановления райисполкомов, изданные в 1936 году, в части содержания и благоустройства автогужевых дорог.

4. Настоящее постановление вступает в силу по истечении 15 дней после опубликования его в газете «Курская правда» и имеет силу в пределах всей Курской области и действует до 1 января 1938 года.

П. п. председатель Облисполкома П. ЦАРЕВ.

Секретарь Облисполкома Г. КИСЛОВ.

№№ ТЕЛЕФОНОВ РЕДАКЦИИ «КУРСКАЯ ПРАВДА»: зам. отв. редактора—65, секретариат—5-39, зав. отдел. рабселькоров и писем—1-61, отдел культурный отдел—5-64 (два звонка), пром.-транспортный отдел — 11-54, сельхозотдел — 4-25, книгоиздательство — 8-62, заведующий издательством — 3-63, выпускающий—6-04, бухгалтерия—8-37. Адрес редакции: улица Ленина, 77.

Уполн. облита Ф. 12132. Курск, гостипография им. К. Маркса, Золотая, 15, тел. № 2-09. Тираж 70.000

ЧИТАЛЬНЫЙ ЗАЛ

Пролетарии всех стран, соединяйтесь!

КУРСКАЯ ПРАВДА

Орган Курского Обкома ВКП(б), Облисполкома, Облпрофсовета и Горкома ВКП(б)

Среда, 17 февраля 1937 г. № 39 (4165) Год изд. 20-й

Сталинский устав сельскохозяйственной артели

Сталин, партия построили колхозы в ожесточенных боях против кулачества, против всех и всяческих врагов партии и народа. Колхозы выросли и окрепли, опираясь на огромную помощь нашей индустрии, построенной в результате осуществления Сталинских пятилеток. Вот почему все мы, вся страна назвала устав сельскохозяйственной артели Сталинским нерушимым законом колхозной жизни.

Колхозные массы, подводя двухлетние итоги жизни и борьбы по Сталинскому уставу за расцвет счастливой и зажиточной жизни, первое слово обращают к своему другу, отцу, учителю — великому Сталину. Он вынашивал и вырастил колхозы. Он вооружил колхозную деревню замечательным законом процветания социалистического сельского хозяйства. Он дал колхозам сотни тысяч тракторов и других самых мощных и совершенных машин. Он ведет народы социалистического государства рабочих и крестьян к сияющим вершинам коммунизма.

Примерный устав сельскохозяйственной артели был утвержден Советом Народных Комиссаров Союза ССР и Центральным Комитетом партии два года тому назад. Он разработан по инициативе и под непосредственным руководством товарища Сталина и был принят на втором Всесоюзном с'езде колхозников-ударников. Новый устав поднял колхозный строй на невиданную высоту, стал основой зажиточной, культурной жизни многомиллионного колхозного крестьянства страны Советов.

В Сталинском уставе кристаллизовалась сила колхозного строя. Им знаменуется торжество ленинского кооперативного плана.

В одной из своих последних статей (написана она в январе 1923 года) «О кооперации» Владимир Ильич с особой силой указывал на ту огромную роль, которую должна сыграть кооперация в условиях диктатуры пролетариата. Тут же он подчеркивал исключительное значение кооперации в деле «перехода к новым порядкам путем возможно более **простым, легким и доступным для крестьянина**».

Великий продолжатель дела Ленина товарищ Сталин разработал и воплотил в жизнь этот гениальный ленинский план. Цветущее социалистическое сельское хозяйство нашей великой родины — вот блестящий всемирно-исторический итог гигантской работы партии по социалистической переделке деревни.

Этот итог записан в Основном Законе нашей страны — в Сталинской Конституции. Статья пятая Конституции гласит: «Социалистическая собственность в СССР имеет либо форму государственной собственности (всенародное достояние), либо форму кооперативно-колхозной собственности (собственность отдельных колхозов, собственность кооперативных об'единений)».

Два года живет колхозная деревня по Сталинскому уставу. Минувший двухлетний период богат величайшими завоеваниями, победами социалистического сельского хозяйства. И самая замечательная победа состоит в том, что выросли многочисленные отряды героев и героинь колхозного труда. Это — трактористы и трактористки-комплексники, это — пятисотницы, это — мастера высоких урожаев зерновых культур, это — искусные животноводы. Они сделали производительность коллективного труда на небывалую высоту, подлинно социалистическим отношением к труду они увлекают за собою широкие массы колхозников и колхозниц, множат изобилие продуктов сельскохозяйственного производства.

Опыт, жизнь учит тому, что основой процветания колхоза служит твердое осуществление Сталинского устава. Я всякое, даже малейшее, нарушение его ведет к серьезным отрицательным последствиям.

Одна из самых крупных ошибок прежнего руководства Курского обкома ВКП(б) как раз и состояла в том, что оно нарушало устав сельскохозяйственной артели, не боролось за его претворение в жизнь, не давало большевистского отпора извращениям.

На 15-м пленуме Областного комитета ВКП(б) (январь текущего года) заведующий сельскохозяйственным отделом ЦК ВКП(б) тов. Я. А. Яковлев, характеризуя прошлую деятельность Курского обкома в области хозяйственного руководства колхозами, указывал:

«Вместо того, чтобы на основе устава с.-х. артели, на основе выполнения указаний ЦК по вопросам о руководстве колхозами, подвять в первую очередь колхозные кадры, а вслед за ними всю колхозную массу на преодоление трудностей, вызванных недостатком дождей, курское руководство перешло к методам трудовой повинности, дало возможность врагам колхозов расшатывать трудодень, расшатывать устав с.-х. артели, поколебало уверенность колхозников в стабильности основных устоев колхозной жизни».

Ошибками руководства, потерей бдительности воспользовались заклятые враги народа, сидевшие в некоторых областных и местных организациях (облзу, облфу, облплан и др.). Они жестоко подрывали выполнение устава. Этот серьезнейший урок должен быть полностью учтен.

Колхозные массы нашей области под руководством областной большевистской организации сейчас, на основе огромной помощи, оказанной сталинским Центральным Комитетом партии и правительством, готовятся к весне, ликвидируют последствия нарушений устава сельскохозяйственной артели. Вся эта работа, решающая успех весенней посевной кампании и всего сельскохозяйственного года, должна вестись удвоенными, утроенными темпами и усилиями. Самой лучшей встречей исполнившейся второй годовщины Сталинского устава будет мобилизация всех сил на разрешение практических задач подготовки к севу.

Вчера в Курске открылось областное совещание передовиков высокой урожайности сахарной свеклы. Вслед за ним созывается ряд областных слетов сталинцев—передовиков сельского хозяйства. На них будет обобщен замечательный опыт мастеров высокой производительности коллективного труда. И было твердо усвоить, что, лишь сделав этот опыт достоянием всех колхозов, мы сумеем обеспечить сбор высокого урожая, быстрый рост животноводства, а, стало быть, под'ем зажиточности и культурности.

Перед областью стоят огромные и сложные задачи. Никакое зазнайство, самоуспокоение, попытки положиться на самотек нетерпимы. Тот не руководитель, кто думает, что «все само собою образуется». Победа не приходит сама, ее надо завоевать. Однако этого не понимают еще в ряде районов (Шебекино, Бодров и др.). Нельзя ликвидировать те тяжелые последствия, которые мы имеем, игнорируя торжественных решений, не перестраивая руководства колхозами.

Задача организации конкретного, оперативного руководства колхозами стоит перед областью во весь рост.

Поэтому, вступая в третий год работы по Сталинскому уставу, надо со всей энергией учиться искусству большевистского руководства колхозами. А это значит — прежде всего обеспечить чтение осуществление закона колхозной жизни—Сталинского устава сельскохозяйственной артели.

Стахановки на областное совещание пятисотницы обмениваются опытом борьбы за высокий урожай сахарной свеклы.

На снимке: звеньевая колхоза имени Калинина, Ракитянского района, Екатерина Жильцова (справа) рассказывает пятисотницам Борисенковой А., Благиной П., Карякиной Е. и Северцевой А. (справа налево), как она вырастила 767 центнеров свеклы на гектаре.

Фото ГОВОРОВА.

Открылось областное совещание передовиков высокой урожайности сахарной свеклы

Еще задолго до открытия совещания театр им. А. С. Пушкина начали заполнять жизнерадостные, полные энергии и творческих сил лучшие люди нашей области—пятисотницы и семисотницы.

Героини колхозной деревни—орденоносцы Дадыкина и Кириченко, знатные звеньевые Жильцова, Чалова, Польская, Кострюкина, Морозова и другие собрались вместе с председателями колхозов, агрономами, руководителями партийных и советских организаций, чтобы поделиться опытом своей работы.

Всюду радостное оживление. Вот делегатки собрались у фотовитрины. В рамках портреты тех, кто выполнил обещание, данное товарищу Сталину, вырастил и сдал государству в прошлом году 600—700 центнеров свеклы с гектара.

Рядом большой плакат «Как получено 615 центнеров свеклы с гектара Валентиной Чаловой в колхозе «Новый свет», Глушковского района». В плакате нет ни звонких трескучих фраз, ни заклинаний. Зато здесь в стройную колонку выстроены центнеры внесенных в почву удобрений, сроки и характер предпосевной обработки и сева, время шаровки, прорывки, проверки свеклы.

Звеньевые Грозовского района Лазаренко Татьяна Трофимовна, Кроцилова Наталья Ивановна и Еременко Зоя Ивановна внимательно читают плакат.

— Сколько приложено труда!—в восхищении говорят они о Чаловой.

Тут же рядом с ними агроном завода «Профинтерн» Шевченко Борис Ефимович. Как специалист, пытливо изучает он знатные плакаты. Делает подробные выписки в блокнот.

— Какой набор удобрений! Какая инициатива!—восклицает Шевченко, прочитав, что Валентина Чалова применила для подкормки и удобрения фекалии, птичий помет, золу, суперфосфат, аммиачную селитру, сульфат-аммоний, калийную соль и сильвинит.

— Вижу, вижу,—Шебекинскому району многому надо поучиться у Чаловой, у глушковцев и ракитянцев, — заключает Шевченко, прочитывая блокнот, испещренный заметками, в карман.

* * *

В 7 часов вечера к столу президиума подходит тов. Вдовин, заместитель начальника облзу. После краткой его речи о задачах областного совещания передовиков высокой урожайности свеклы слово получает секретарь Ракитянского райкома ВКП(б) тов. Пазленко.

От имени ракитянской, глушковской и других делегаций он вносит предложение избрать президиум в составе 30 человек. Это предложение утверждается. В президиум избраны тт. **Шеболдаев, Путнин, Чубин, Царев, Бирман, Емец, Дадыкина, Кириченко, Жильцова, Чалова, Ивин**—старший агроном Готнянской МТС, **Морозова**—звеньевая колхоза «Красная победа», Черемисиновского района, и другие.

Бурей аплодисментов приветствует совещание предложение избрать почетный президиум. А когда называют имя того, кто является вдохновителем великих побед страны социализма, имя родного отца и вождя народов товарища Сталина — все встают и горячо аплодируют.

Почетный президиум избирается в составе: товарищей **Сталина, Молотова, Орджоникидзе, Ворошилова, Кагановича, Калинина, Чубаря, Микояна, Андреева, Косиора, Жданова, Петровского, Эйхе, Постышева, Рудзутака, Енова, Димитрова, Тельмана, Долорес Ибаррури и Яновлева.**

* * *

На повестке дня совещания один вопрос—итоги работы за свеклосеющих плантациях в 1936 году и задачи борьбы за высокий урожай сахарной свеклы в 1937 году. Докладчик—заведующий сельскохозяйственным отделом Обкома ВКП(б) тов. Бирман.

Содоклад о работе колхозов Готнянской МТС по выращиванию сахарной свеклы сделает тов. Ивин—старший агроном МТС. С содокладами также выступят тт. Дадыкина, Чалова и Е. Жильцова об опыте работы их звеньев.

На первом заседании совещание заслушало доклад тов. Бирмана. Содоклады и прения начнутся сегодня с утра.

Сводка облзу

о ходе зимнего ремонта тракторов и тракторных моторов по МТМ Курской области

на 10 февраля 1937 года

	Отремонтировано	
	Тракторов	Моторов
	в процентах	
Волоконовская	100	100
Валуйская	120	75,6
Глазуновская	107,6	28,9
Белгородская	58,5	36,7
Обоянская	53,1	15,7
Поныльская	51,8	28
Курская	46	23,2
Прохоровская	46	10,9
Корочанская	40	—
Льговская	41	28,7
Глушковская	43	1,8
Большетроицкая	37,2	30,8
Новооскольская	36,2	52,3
Верховская	27,8	25
Касторенская	24,3	14,8
Щигровская	22,2	26,4
Старооскольская	20,3	61
Орловская	0	23,8
Набережанская	0	9,5
Курский моторо-ремонтный завод	—	83

Не представили сведений: Дмитриевская, Нерусовская, Кромская, Новосальская, Хворостанская и Зиновская машинно-тракторные мастерские.

Итого отремонтировано тракторов 37,5 процента, моторов—32 процента.

* * *

К первому марта по решению Обкома ВКП(б) весь тракторный парк должен быть приведен в боевую готовность.

Однако ремонт тракторов в нашей области идет крайне неудовлетворительно. Из 6716 тракторов отремонтировано только 3845, или 42,4 процента.

Такие темпы ремонта тракторов ставят под угрозу подготовку к весеннему севу, чего к сожалению не учитывают многие руководители районов.

Особенно плохо идет ремонт тракторов в Октябрьском (секретарь райкома Киселев), Орловском (секретарь горкома Мальгин) и Мценском (секретарь райкома Литвинцев) районах.

Секретари райкомов ВКП(б), председатели райисполкомов не считают своей обязанностью ежедневно конкретно руководить ремонтом в машинно-тракторных мастерских и МТС.

С таким безответственным отношением к решению важнейшей задачи в подготовке к севу надо немедленно покончить.

Партийные, советские и общественные организации обязаны принять все меры к тому, чтобы немедленно ликвидировать позорное отставание с ремонтом.

Ремонт тракторов должен быть безусловно закончен в срок, установленный Обкомом партии. Все машинно-тракторные мастерские и МТС должны равняться на Волоконовскую и Калининскую МТС и волоконовскую МТМ, по-боевому справившихся с ремонтом тракторов. Эти передовики заслуженно премированы президиумом Облисполкома.

Нельзя обойти молчанием безработное отношение к ремонту тракторов со стороны облзу. В течение длительного времени не представляют сведений о ремонте Стегаловская и Урицкая МТС, хворостинская и зиновская МТМ и другие. И это мало тревожит областное земельное управление. Учет ремонта тракторов должен быть точным и своевременным. Без этого нельзя конкретно руководить подготовкой к весеннему севу.

О разрешении свободной торговли картофелем

Постановление Обкома ВКП(б) от 16 февраля 1937 г.

1. На основании решения правительства, разрешить колхозам, колхозникам и трудящимся единоличникам области производить беспрепятственную продажу картофеля кооперативным организациям, а также на городских и сельских базарах и на станциях железных дорог.

2. Обязать колхозы засыпать полностью фонды семенного картофеля и обеспечить их хранение в годном для посева виде, а также охрану от расхищения и расходования на другие цели.

Разрешить покупку для этой цели картофеля у колхозов, имеющих излишки, и в порядке колхозной взаимопомощи.

Секретарь Курского обкома ВКП(б)
Б. ШЕБОЛДАЕВ.

Товарищи В. Я. Чубарь и Н. К. Антипов на строительстве Всесоюзной сельскохозяйственной выставки

15 февраля строительство Всесоюзной сельскохозяйственной выставки 1937 года (б. Останкино) посетили заместители председателя СНК Союза ССР тт. **В. Я. Чубарь и Н. К. Антипов.**

При осмотре строительства выставки тт. Чубарю и Антипову давали об'яснения заместитель наркома земледелия СССР тов. А. И. Гайстер и начальник строительства выставки тов. И. К. Коросташевский.

Тт. Чубарь и Антипов пробыли на строительстве выставки свыше двух часов.

О премировании Волоконовской и Калининской МТС и Волоконовской МТМ

Постановление президиума Облисполкома от 16 февраля 1937 г.

Президиум Облисполкома постановляет:

1. Установить премии по волоконовской МТМ и МТС, первыми в области закончившим ремонт тракторов (по МТМ отремонтировано моторов 100 проц., тракторов 100 проц., по МТС 100 проц. тракторов):

1) директору МТМ **Соколиной**—1000 руб.
2) директору МТС **Белозерову**—1000 руб.
3) механику МТМ **Сансйленко**—1000 руб.
4) для рабочих и трактористов-стахановцев, работающих на ремонте:

Халоша	—	750 руб.
Лазунова	—	750 руб.
Гусарова	—	750 руб.
Кирносова	—	750 руб.
Кладченко (бракодельщик)	—	750 руб.

2. Установить премии по МТС имени Калинина, Ракитянского района, также закончившей одной из первых и доброкачественно ремонт тракторов:

1) директору МТС **Шумейко**—1000 руб.
2) ст. механику **Кущеву**—1000 руб.
3) рабочим-стахановцам:

Нарцеву	—	500 руб.
Погорелову	—	500 руб.
Бондареву	—	500 руб.
Мишонову	—	500 руб.
Ткаченко	—	500 руб.

3. Признать обязательным условием для премирования МТМ и одноименной МТС:

а) окончание полного плана ремонта тракторов и моторов по договорам со всеми МТС;

б) предварительную проверку со стороны облзу качества ремонта тракторов на месте.

4. В связи с этим установить окончательный срок премирования работников лучших МТМ и МТС—1 марта 1937 г.

Председатель Облисполкома ЦАРЕВ.
Секретарь Облисполкома КИСЛОВ.

Постановление 7-го пленума Курского горкома ВКП(б)

от 14—15 февраля 1937 года

Заслушав доклад тов. **Шеболдаева** о постановлении ЦК ВКП(б) от 2-I—1937 г. и о решении 15-го пленума Обкома ВКП(б), пленум Курского горкома ВКП(б) полностью одобряет эти решения и освобождение от работы первого секретаря Курского обкома ВКП(б) т. **Иванова.**

Пленум считает, что многократные указания Центрального Комитета о большой запущенности партийной работы, формально-бюрократических методах руководства в областной партийной организации — целиком и полностью относятся к курской городской партийной организации—ее районным и городскому комитетам.

Выявленное после проверки и обмена партдокументов значительное число контрреволюционеров, троцкистов, правых, левых и других врагов — предателей, террористов, предателей родины, фашистов в первичных организациях г. Курска, которые значительное время безнаказанно вели свою контрреволюционную работу на важнейших участках работы и в важнейших областных учреждениях, осуществляя подрыв всей работы в области (парторганизации: облзу, облфу, облплан, спиртотрест, жел.-дор. депо и др.), — говорит о притуплении партийной бдительности в первичных парторганизациях, райкомов и горкома.

Запущенность и отсталость в партийной работе, формально-бюрократическое отношение к делу, отрыв руководящих работников и руководящих органов от партийных и беспартийных масс, подхалимство и прямая зажим самокритики, процветавшие в ряде организаций, создали условия для безнаказанной контрреволюционной деятельности троцкистов.

Пленум горкома полностью признает свою ответственность за то, что руководство городской партийной организации не обеспечило большевистской борьбы за осуществление решений Центрального Комитета, не добилось под'ема партийной работы и не проявило бдительности в деле вскрытия врагов партии и народа.

Пленум горкома указывает, что только на основе подлинного под'ема партийной и политической работы, развертывания внутрипартийной демократии, большевистской самокритики сверху донизу и снизу доверху, невзирая на лица—могут быть исправлены крупные недостатки в работе курской городской партийной организации и выполнены решения ЦК ВКП(б). Особо пленум подчеркивает необходимость повышения партийной бдительности и выкорчевывания до конца контрреволюционного, троцкистского подполья.

Пленум горкома ВКП(б) постановляет:

1. Освободить в связи с переходом на другую работу от работы секретарей и членов бюро ГК ВКП(б) тт. **Бузова и Райзмана.**

Кооптировать в состав горкома и бюро горкома ВКП(б) тт. **Шеболдаева, Соколова, Ерахова.**

2. Избрать первым секретарем горкома ВКП(б) тов. **Шеболдаева Б. П.**

3. Избрать вторым секретарем горкома ВКП(б) тов. **Соколова А. А.**

4. Организовать в горкоме ВКП(б) отдел партийных кадров, утвердив заведующим этим отделом тов. **Ерохова И. С.**

5. В соответствии с уставом партии ликвидировать аппарат парторганизаторов за счет хозяйственников и партийного бюджета в тех организациях, где по уставу партии не полагается иметь освобожденного парработника.

6. Обязать руководящих работников горкома ВКП(б) и райкомов ВКП(б) не менее половины своего времени выделять для работы в первичных парторганизациях, помощи в их практической работе и ведения пропагандистской работы в школах и кружках. Признать необходимым привлечь к активной работе горкома всех членов горкома ВКП(б).

Поручить бюро горкома ВКП(б):

а) подготовить и провести мероприятия, обеспечивающие систематическую учебу и воспитание партийного актива (лекции, доклады, семинары и т. д.);

б) обеспечить систематический инструктаж партийных организаторов и проведение с ними семинаров;

в) провести мероприятия по улучшению работы в отношении каждого из городских райкомов ВКП(б).

7. Провести в течение ближайших 2 месяцев отчетно-перевыборные собрания парторганизаций, где истекли сроки полномочий парткомов и парторгов, не допуская отзыва их и рекомендаций сверху без обсуждения на общих партийных собраниях.

8. Признать необходимым в течение ближайших 2—3 месяцев провести районные партийные конференции и поставить перед Обкомом ВКП(б) вопрос о проведении городской партийной конференции.

9. Вопрос о фактах, сообщенных на пленуме о бюрократических извращениях в партийном руководстве в Кировском районе, передать на обсуждение пленума Кировского райкома ВКП(б), а также передать на рассмотрение бюро ГК и райкомов факты, сообщенные на пленуме о зажиме самокритики, приравнении троцкистов и др. антипартийных поступках отдельных коммунистов.

Сталинский устав—основной закон колхозной жизни

И зимой кипит жизнь в княжевском колхозе «Подарок красному Октябрю». Идет энергичная борьба за урожай, хозяйственная и культурная работа. На снимках показаны некоторые эпизоды из жизни колхоза. Слева направо: часть колхозной улицы, с протянувшимися вдоль нее электропроводами; сортировка семян яровой пшеницы; чтение газеты в читальне колхозного клуба; заготовка золы на удобрение колхозницами Т. А. Шепелевой и Н. П. Шиловой.

Все дети школьного возраста учатся. В свободное от учебы время колхозная молодежь стремится на каток.

На снимке: сверху колхозник — делегат 2-го всесоюзного с'езда колхозников-ударников т. В. А. Горбунов помогает дочери Тасе готовить урок; внизу — ученицы старших классов княжевской неполной средней школы (слева направо) В. Горбунова, В. Шепелева и Н. Прозорова на катке.

Фото ШЕХОВЦОВА.

ЦИФРЫ И ФАКТЫ

▼ В старой Княжой письма получал помещик, его управляющий, да очень редко—кто-либо из родственников солдат царской армии. В колхоз «Подарок красному Октябрю» ежедневно приходит около 15 писем—из Ленинграда, Москвы, Донбасса, Днепропетровска, с Дальнего Востока и других концов страны.

▼ Ни одна газета не приходила раньше в Княжую. Да их некому было и читать в неграмотной деревне. Княжевские колхозники получают больше 100 экземпляров различных газет и журналов.

▼ «Чапаева», «Мы из Кронштадта», «Путевку в жизнь» и другие известные кинофильмы смотрели все колхозники Княжой. Этой зимой в колхоз три раза приезжала звуковая кинопередвижка.

▼ За 1935 и 1936 годы три княжевских колхозника были на курортах и в доме отдыха.

▼ В этом году в Княжой закладывается на 5 гектарах общественный плодовый сад.

▼ Колхоз запланировал постройку в этом году кирпичного завода, который будет выпускать 200 тысяч штук кирпича в год.

▼ До революции в Княжой школы не было. В этом году в неполной средней школе учится 283 человека.

▼ Все 128 колхозных домов и хозяйственные постройки освещает собственная колхозная электростанция.

▼ Пять колхозников артели «Подарок красному Октябрю» имеют велосипеды. Один из этих велосипедов—премия Наркомзема заведующему свиноферм колхоза тов. В. А. Горбунову, делегату второго всесоюзного с'езда колхозников-ударников.

▼ 30 семей княжевского колхоза имеют швейные машины.

▼ При клубе колхоза созданы струнный оркестр и хоровой кружок.

▼ Четыре колхозных семьи в конце 1936 и в 1937 году на полученные в колхозе доходы построили новые дома. Хороший домик под железной крышей приобрела колхозница Варвара Горбунова. За последние два—три года колхозники построили всего 20 новых домов.

ВЕЛИКАЯ ЗАБОТА О МАТЕРИ

У моей матери было тринадцать детей. Жили бедно. Я и старший брат много лет гнули спину на кулака Малякова. Редко когда имелись даже хлеба досыта. Одежда—рваный зипун, обувь—худые лапти. В школе одного дня не училась.

В 35—40 лет мать уже выглядела старухой, здоровье ее было вконец расшатано.

О больницах, врачах и акушерках понятия не имели. Рожать приходилось в поле, во время тяжелой работы. В лучшем случае рожали дома, с помощью бабки-повитухи. В деревне Княжой было несколько случаев смерти рожениц от плохой обстановки. Горбунова Мария рожала в поле—умерла. Потемкина Таисия обращалась за помощью к бабке—изошла кровью, умерла, осталось четверо детей.

Случалось и такое: работает женщина в поле, почувствует приближение родов—поспешит домой. И дорогой рожает. Сама себе—и врач и акушерка.

Только колхозный строй, Сталинский устав сельхозартели вывел крестьян, и в особенности женщин, на светлую дорогу. Земли, скота стало много. Труд нам много облегчили машины. Почва у нас песчаная. Но мы работаем хорошо, и урожаи стали хорошие. Даже в прошлом неблагоприятном году получили на трудодень по 2 килограмма зерна.

Дети колхозников учатся в школе, дошкольники воспитываются в яслях и на площадке. Придет время рожать—едешь в больницу. Правительство, как записано в уставе, установило нам отпуска по беременности. Вот когда пришла настоящая жизнь для крестьянки.

У меня семеро детей. За всех болешь душой, каждого хочется воспитать настоящим советским человеком. Какова же была моя радость, когда правительство выдало мне на седьмого ребенка 2000 рублей! Накупила детям много обуви, одежды, мануфактуры.

Эта помощь лишний раз говорит о великой заботе о матери, которую проявляет советская власть и вождь наш любимый товарищ Сталин. Нет таких слов, чтобы выразить всю любовь и преданность дорогому Сталину!

Колхозница
Матрена Никаноровна ШЕПЕЛЕВА.

История деревни Княжой, Солнцевского района,—это типичная история курских деревень. Таких колхозов, как выросший в этой деревне колхоз «Подарок красному Октябрю», в нашей области также немало. В победах княжевского колхоза ярко отражаются и победы многих колхозов нашей области, достигнутые на основе осуществления принятого два года назад Сталинского устава сельхозартели.

В когда-то нищей, забитой, безграмотной, бесправной деревне Княжой расцветает счастливая культурная зажиточная жизнь. Глубоко одни произошли в самом сознании людей. Труд теперь не ярмо, он все больше и больше превращается для колхозников в дело чести, славы, доблести и геройства. Людьми руководит твердая уверенность в мощи колхозного строя, их не пугают отдельные трудности, потому что они уже чувствуют расцвет новой жизни, видят радостные перспективы новых побед.

Сталинский устав дал колхозникам княжевского и тысячам других колхозов эту силу.

Прошлое и настоящее деревни Княжой

Бедно жили крестьяне деревни Княжой. Много земли было вокруг, да все чужая. 527 десятин принадлежало помещику, 300 десятин—кулакам. А семи десятинам крестьянских хозяйств доставалось только 200 десятин, да и та неурожайная—сплошные пески. В хороший год десятина давала 30 пудов ржи. Потому и уходили крестьяне в другие места, около 15 семей переселилось в Сибирь.

В прошлое канула нищая деревня Княжая.

Во вторую годовщину принятия Сталинского устава сельскохозяйственной артели мы имеем полную возможность заявить, что, борясь за осуществление устава, за большевистский колхоз и зажиточную жизнь колхозников, мы добились больших результатов. Ежегодное удобрение почвы, соблюдение правил агротехники, машинная обработка—все это заставило песчаную, когда-то бесплодную землю давать повышенные урожаи. В 1935 году собрали пшеницы 90 пудов с гектара, ржи 84 пуда с гектара, свеклы 132 центнера с гектара. В прошлом году мы не смогли полностью преодолеть неблагоприятную погоду. Но и то средний урожай зерновых составляет 47 пудов с гектара, а озимых—60 пудов. Выдали на трудодень по 2 килограмма зерна. Образовали семенной и страховой фонды. 600 центнеров зерна оставили на корм скоту.

Случись прошлогодняя погода в прежнее время—и семян крестьяне не собрали бы.

Но не от одного полеводства растет наше благополучие. В уставе сельхозартели записано, что мы должны организовать животноводческие фермы, увеличивать поголовье и улучшать породу скота, помогать колхозникам в обзаведении хорошим мелким скотом.

Животноводство у нас развивается успешно. На трех фермах колхоз имеет 110 голов крупного рогатого скота, 95 свиней, 128 овец. Пасека—180 пчелосемей. Все колхозники имеют свиней, в редком доме нет гусей, уток, только 5 дворов остались бескоровными.

На полях колхоза работают три трактора. За годы колхозного строительства приобрели порядочно колхозных машин.

В прошлом году полностью закончили электрификацию колхоза. Все дома колхозников, мельница, фермы, служебные постройки, школа, улица освещены электричеством. Два года проводили электромолотьбу. Будем строить собственный радиоузел.

В быт колхозников прочно входит культура. Радио, велосипеды, цветы, швейные машины, книги, газеты—все это уже у нас не редкость.

На основе сталинского устава сельхозартели, который является для нас основой колхозной жизни, бывшие бедняки забитой, отсталой деревни Княжой становятся зажиточными и культурными колхозниками.

Председатель колхоза
В. Н. ШЕПЕЛЕВ.

У МЕНЯ НОВАЯ ПРОФЕССИЯ

Однажды вызвали меня в правление колхоза и спрашивают:

— Не хочешь ли ты, Иван Митрофанович, новую профессию получить?

— Какую? — спрашиваю.

— По электричеству, например?

Я подумал: шутят надо мной или в отход задумали проводить. Подумал и сказал:

— Не хочется из колхоза уезжать. Дома хозяйство, семья. Да и работа не надоела.

Засмеялись. Василий Николаевич, председатель наш, и говорит:

— Разве не слышал, что скоро электричеством обзаведемся? Динамомашину, провода купили. Разную арматуру приобрели. Только кадров своих нет. Подыскали специалиста из соседнего колхоза—на стороне он выучился—да сам знаешь: своих надо иметь.

Я с радостью согласился работать помощником электромонтера.

Было это в 1932 году.

Теперь наш колхоз — будто предприятие какое: ночью весь в электричестве. На мельнице, в школе, на улице и в частных дворах, во всех избах колхозников — везде светло. Купили новую динамомашину — девятнадцать киловатт.

Многому я научился, работая с другим электромонтером, Шиловым. Проводку самостоятельно делаю, сам пускаю и останавливаю динамомашину, производу небольшой ремонт. Книжки об электричестве читаю. Никогда не думал прежде, что буду знать не только одно хлебопашество. Вот он, колхоз-то!

Я каждый день вожусь с электричеством, а не надоело. Иной раз выйдешь ночью на улицу и смотришь, как ярко освещают лампочки наше хозяйство, жилые постройки, улицу. Сердце радуется! Подумать только—прежде лучину жгли. А теперь электричество.

Горжусь новой профессией, которую получил в колхозе. И когда заполняю какую-нибудь анкету или просто даю сведения, то на вопрос «ваша специальность» отвечаю: «колхозный электромонтер».

Колхозник
Иван Митрофанович ПОТЕМКИН.

На полученные в этом году доходы княжевские колхозники накупили много мануфактуры и других товаров. Общественная парикмахерская стала неотъемлемой частью колхозной культуры и быта.

На снимке: сверху — колхозница М. Д. Шепелева на своей машине шьет дочери обновку; внизу — колхозный парикмахер тов. Нехороших за работой.

Фото ШЕХОВЦОВА.

ЦИФРЫ И ФАКТЫ

▼ До революции население деревни Княжой было сплошь неграмотным. Сейчас неграмотными из всех 128 семей остались 15 стариков. Девять колхозников учатся в высших и средних школах.

▼ В 1930 году в Княжой исчезла последняя соха. На полях колхоза работает три трактора, колхоз имеет 2 молотилки, 8 жаток, 4 рядовых сеялки, 10 культиваторов, 3 зерноочистительных машины и другой сельскохозяйственный инвентарь.

▼ На основе устава сельхозартели в 1935 и 1936 годах 30 княжевских колхозниц пользовались отпусками по беременности.

▼ Четыре княжевских колхозницы получили от государства по 2000 рублей помощи по многодетности.

▼ Доход от животноводства за 1936 год в колхозе «Подарок красному Октябрю» составил 39082 рубля. Это в полтора раза превышает колхозный доход от полеводства.

▼ В 1937 году в колхозе будут обсеяны овраги и насажены лесозащитные полосы на площади около 400 гектаров.

▼ Пустой борщ и хлеб—вот было обычное меню княжевского бедняка до революции. Меню княжевского колхозника—борщ с мясом или суп, жареный картофель, свинина или гуся, сметана, нередко сладкое—кисель.

▼ Собственный радиоузел шпиарнет оборудовать в 1937 году колхоз «Подарок красному Октябрю».

▼ Колхозники произвели распорчевку на 35 гектарах так называющегося у них «вечного» болота. В этом году будут проведены работы по осушке этого болота для посева кормовых трав.

▼ До последних лет в Княжой был всего один охотник. Сейчас в княжевском колхозе—10 охотников, они имеют породистых охотничьих собак.

▼ Около 80 колхозников Княжой ездили в 1936 и 1937 годах в Курск, Москву и Харьков за одеждой, обувью и другими товарами.

Стирается последняя грань

Старикам памятен этот случай.

В село Коровино к становому приставу пришел крестьянин деревни Княжой с жалобой на управляющего помещика Огурцова—Штрегина: тот застрелил забредшую на помещичью землю лошадь крестьянина.

— А где твоя кобыла попалась?

— На бураки зашла.

— Ну, так больше не будешь пускать на барские бураки. Знай межу.

Серозеленая, бугроватая, длинная обвивалась кольцом, как удав, вокруг деревни Княжой межа. Дальше идут деревни Семипы, Александровка, Зуенка. А вот здесь, и там, и тут—помещичья земля. Межа, извиваясь, отрезала от деревни лучшие земли, весь луг, подошла почти под самые окна крестьянских хат.

Как удав, душила людей. На семь десятков дворов—с десяток безлошадных, столько же бескоровных, трое безземельных, у большинства — узкие полоски по полторы—две десятины. А кругом тысячедесятинный простор помещичьих полей.

Шли к помещикам Огурцову, Балаховскому. Косить внаем всей деревней — 22 копейки в день человеку вместе с лошадью. Косить помещичий луг, думая о своем голодном скоте. Копать барские бураки.

Межа... Это здесь, в Княжой, были одни на всю деревню сапоги, которые их хозяин давал напрокат людям обуть на свадьбу. Один на всю деревню самовар—и тот у помещичьего приказчика Кочергина. Это здесь запивали тому, кто, кроме пустого борща, ест за обедом кашу.

Кто упал — межа не даст подняться на ноги. В Княжой вспыхнул пожар, погорело 40 дворов. И семья за семьей потянулись в далекую Томскую губернию, от черного сегодня к туманному завтра.

Межа, извиваясь, проходила сквозь всю крестьянскую жизнь. Редко-редко приходило кому-нибудь письмо из солдатчины — больше было неоткуда. Тогда вся семья шла с поклоном к конторщику помещичьей экономии — прочесть письмо.

У «большого» человека деревни—сборщика податей Павла Афанасьевича в избе стояла высокая, под потолок, палка. На ней он делал зарубки — кто сколько рублей должен подати. А выходя из хаты, строго наказывал сыну:

— Смотри, чтобы палку не трогать. Сотрутся зарубки — не буду знать долгов, тюрьма.

Такова была жизнь.

Пробовали и княжевцы, как и другие, восстать против межи. Тогда, в 1905 году, Княжая окопала дорогу глубокими рвами, протянула вдоль них веревки, загородила от помещика главный проезд. Только дешево отделался тогда помещик: сдал крестьянам исполу луг, в котором они нуждались.

Великая Октябрьская пролетарская революция начисто стерла помещичью межу. Летели годы. Деревня Княжая стала колхозной. А 17 февраля 1935 года княжевский крестьянин, член колхоза «Подарок красному Октябрю» Василий Архипович Горбунов в Москве, вместе с руководителями партии большевиков и советского правительства, на втором всесоюзном с'езде колхозников-ударников голосовал за Сталинский устав сельскохозяйственной артели, за заветный его пункт:

— Земля колхозам — навечно.

В прошлом году этот пункт был закреплен врученным колхозу актом на вечное бесплатное пользование землей.

Все так же течет Сейм ниже деревни Княжой. Тот же поредок хат. А Княжой не узнать.

Василий Архипович Горбунов кратко подводит итоги осуществления Сталинского колхозного устава, Сталинской Конституции:

— Главное — уверенность в колхозной твердости, в жизни. Она у нас всех крепкая. А отсюда и все успехи, и сейчас вот — стахановцы наши. Жизнь совсем другая теперь. Что зажиточность — вот она, что опратны стали, приоделись — об этом уж говорить нечего. Но вот—у нас электричество во всех домах, радио, велосипеды появились. Колхозники любят хорошие книги, многие зачитываются Пушкиным. Книжка «Как закалялась сталь» обошла весь колхоз.

Вслед за помещичьей межой давно стерта и другая — одноличная крестьянская межа.

Вместе с культурной зажиточной жизнью в Княжой растут и новые люди, у которых общественное неотрывно от личного. Это—десятки колхозниц, энергично выступившие на борьбу с природой за 500—700 центнеров сахарной свеклы с гектара. Это такие, как звеньевая Матрена Степановна Горбунова, которая чуть не наизусть изучила со своим звеном книжку Марии Демченко, читает с колхозницами теперь книгу «Свекловичное полеводство». Это свинарь Алексей Григорьевич Поляков, вырастивший от каждой из 13 свиноматок по 20 поросят. Это Василий Степанович Шепелев, за отличную работу на свиноферме получивший от Наркомзема в премию именные часы. Анна Ремжина, Клавдия Горбунова, Анна Исаева, Татьяна Шепелева, Наталья Шилова, Елизавета Грудова, Александра Нехороших, Антон Режин и многие другие, безвестно работающие на укрепление колхоза. Это Степан Романович Сухоребров, который не покинул свой пост сторожа колхозной пасеки, когда загорелся его двор.

Большие перемены произошли в убогой когда-то нищетой, горем и бесправием бедняцкой деревне Княжой.

Иван Павлович Поляков, 67-летний колхозный инспектор по качеству,—это тот самый, который был одним из организаторов княжевского бунта против помещика. Это его отец зарубками отмечал долги односельчан на палке. А теперь внуки Ивана Павловича — студенты в разных городах советской страны. Многие княжевцы учатся в Ленинграде, Москве, Орле, Курске...

В Княжой выросли люди новых профессий: 20 трактористов, механик и бригадир, зоотехник, три электросварщика, слесари, лаборанты, инженер, летчик, командиры Красной Армии. Сейчас в колхозе работают два своих электромонтера.

Княжевцы умело хозяйствуют на полученной в вечное пользование земле. Плодородность, агротехника, машинный труд на полях стали прочными устоями колхозного хозяйства. Поля колхоза бороздят тракторы МТС. По деревне протянулись электрические провода. Они нужны не только для того, чтобы освещать колхоз. Колхозники намечают расширить электростанцию, полнее использовать электрическую силу. Они уже применяют у себя электромолотьбу.

В районном центре о княжевском колхозе говорят:

— Скоро здесь будет, как в городе.

На деле исчезает разница между городом и деревней.

Стирается последняя грань.

Ив. ФУФАЕВ.

Конкретными делами отвечать хомутовцам

Вызов принят

15 февраля состоялось районное партийное собрание, на котором обсужден и принят вызов хомутовцев на соревнование по завершению сдачи пеньки ко дню открытия областной конопледводческой выставки.

В тот же день партийный актив выехал в колхозы, чтобы обсудить на общих собраниях вызов хомутовского района и развернуть организационно-массовую работу по вовлечению в соревнование бригад, звеньев и отдельных колхозников.

Следуя примеру передовых колхозов «Красного снопа» и «Коммунальца», артель имени Сталина также выполнила план сдачи пеньконродукции.

Секретарь Конышевского районна партии РУКИН.

400 процентов плана

Звеньевая артели «Путь к социализму» Анна Васильевна Самохвалова по праву считается одной из лучших звеньевых в Пожарском районе. Она любовно ухаживает за коноплей, самоотверженно борется за высокий урожай этой важной технической культуры.

С шести гектаров Самохвалова собрала 340 копен южной конопли. С гектара в среднем получено 14,5 центнера пеньковолокна.

Открытие областной конопледводческой выставки звено Самохваловой отметило крупной победой. План по сдаче пеньки звено выполнило на 400 процентов.

Поддерживаем почин

Районное партийное собрание приняло решение—к 25 февраля—дню открытия областной конопледводческой выставки — полностью выполнить план сдачи пеньконродукции.

Для усиления партийно-массовой работы в колхозы выехал районный партийный актив.

Секретарь Знаменского райкома партии МАКАШЕВ.

Обязательство подкрепляем делом

В значительной части сельсоветов успешно развертывается соревнование за полное выполнение плана сдачи пеньки к 25 февраля.

Передовые артели, например, «Красное знамя», имени 9 января, «Знамя труда», «Красный металлист» и «Коммунар», выполнившие на 100 процентов планы сдачи пеньконродукции, продолжают сдачу пеньки сверх плана.

В помощь сельским организациям для проведения массовой работы посланы 18 человек из районного партийного актива.

Твердо рассчитываем, что принятое обязательство—завершить выполнение плана сдачи пеньконродукции ко дню открытия выставки—будет выполнено.

Секретарь Хомутовского районна партии ЯКУНИН.

Накануне областной выставки

25 февраля на открытии конопледводческой выставки будут участвовать делегаты областного совещания лучших мастеров выращивания конопли, 250 специально приглашенных гостей из колхозов, руководящие работники и передовые колхозники-конопледводы Черниговской, Киевской, Воронежской и Западной областей, Горьковского и Куйбышевского краев. На выставку приглашены представители Наркомзема, Наркомлегпрома и других центральных организаций.

Выставка будет состоять из 5 павильонов. Главный павильон посвящен агротехнике высоких урожаев и занимает общую площадь 950 квадратных метров.

В этом павильоне особенно большой интерес представляют разделы «Передовики конопледводства». Здесь путем художественно оформленных макетов, диаграмм, фотоснимков и натуральных экспонатов будет представлен опыт лучших стахановцев нашей области по возделыванию конопли.

В следующем разделе павильона показана выгодность конопледводства, убедительно и весомо подтверждаемая практикой курских колхозов. В качестве одного из таких примеров приведено звено тов. Клесова из артели «Красный окоп», Конышевского района, получившее с каждого гектара южной конопли по 14525 рублей дохода.

Целый раздел отведен показу народнохозяйственного значения конопли. Это значение, как наглядно говорят выставленные в натуре разнообразные экспонаты, огромно и многообразно.

Второй павильон выставки ставит своей целью ознакомление с техникой первичной обработки конопли. При нем оборудован показательный действующий мяльно-трепальный пункт и сушилка.

На территории выставки оборудована образцовая колхозная хата-лаборатория. В ней колхозники смогут ознакомиться с производством разных сельскохозяйственных анализов и первичных лабораторных работ. При хате-лаборатории организован пункт метеорологической службы.

На выставке устанавливается несколько спикеров—говорящих автоматов. Имя, в частности, будет передаваться опыт работы лучшего звеньевого нашей области тов. Клесова, а также выступление доктора сельскохозяйственных наук орденоносца тов. Гришко об анаболизме и одновременно созревающем листе конопли.

В Мценске нарушают 121-ю статью Конституции

Исполняющий обязанности директора мценской неполной средней школы Боженов уже второй год практикует платное обучение. За дополнительные занятия с отстающими он берет по 10 рублей в месяц за каждого ученика. И так как это выгодно, Боженов принуждает учащихся-отличников посещать дополнительные занятия для отстающих. С отличников он также берет по 10 рублей. Родители возмущены такими сборами.

Некоторые учащиеся, родители которых не могут платить за учебу, уже покинули школу.

Завуч районо Кузнецов прекрасно знает о беззакониях Боженова, который грубо нарушает статью 121-ю Конституции СССР, где говорится о бесплатном обучении. Знает, но молчит.

МЦЕНСКИЙ.

Автоматчица валуйского вагонного депо орденоноска тов. Олейникова готовится к поступлению в техникум. На снимке: тов. Олейникова за учебой.
Фото С. ПЕТРОВА.

Совещания... добрых пожеланий

Паровозники и слесаря курского депо весьма неохотно посещают производственные совещания.

Причины столь недоброжелательного отношения к важнейшему участку профсоюзной работы хорошо известны в местном депо. Рабочие не хотят посещать производственные совещания потому, что предложения, которые там вносятся, не выполняются.

Нерадивые профсоюзники превратили производственные совещания в место для высказывания добрых пожеланий. Предложения рабочих хотя обычно заносятся в протокол, но о них затем больше не вспоминают. Протоколы, никем не тревожимые, месяцами лежат в шкафах. А председатель учкома паровозных бригад Власов даже не хранит рабочих предложений. Больше месяца тому назад он отдал папку с предложениями производственных совещаний на просмотр какому-то инспектору и забыл о ней. Сейчас даже нельзя установить, какие предложения там были зафиксированы.

В декабре 1936 года на производственном совещании возник вопрос о необходимости проинструктировать чистильщиков и продувальщиков дымогарных труб. Заместитель начальника депо Богдашевский согласился, что сделать это необходимо. Но предложение не выполнено и по сей день. Такая же участь постигла предложение о проверке состояния автотормозов при выпуске паровозов из ремонта.

По приказу наркома товарища Л. М. Кагановича паровозники сами должны делать мелкий ремонт на своих паровозах. Еще два месяца назад рабочие требовали создать постоянный запас деталей для малого ремонта, но и сейчас машинисты нередко бродят по всему депо в поисках гайки или болта. Систематически нарушается предложение производственного совещания о том, чтобы во время ремонта в депо паровозные бригады не перебрасывались на другие паровозы, а следили бы за ремонтом своего и помогали слесарям.

Дважды на совещаниях поднимался вопрос об устройстве спортплощадки, но делать их до сих пор никто не собирается.

Председатель месткома депо Власов и подчиненные ему руководители группкомов полагают, что их обязанность ограничивается созывом совещаний. Они не думают о том, чтобы проверить, как выполняются решения этих совещаний, не требуют этого от руководителей депо. Здесь сохранился порядок, установленный бывшим профсоюзным руководством в депо. Троцкисты и их пособники, которым в свое время удалось обмануть бдительность парторганизации и пробраться на руководящую профработу на транспорте, как известно, пренебрегали производственными совещаниями, они их распустили вовсе, чтобы лишить рабочих возможности критиковать виновников безобразий, творимых в паровозном хозяйстве.

Парткому курского депо пора заинтересоваться работой профсоюзной организации. Надо поднять авторитет производственных совещаний.

П. Б.

МЕСЯЧНОЕ ЗАДАНИЕ ПЕРЕВЫПОЛНЕНО ВДВОЕ

Из всех станций курского эксплоатационного отделения дороги имени Дзержинского станция Солнцево добилась лучших показателей в соревновании на лучшую работу по итогам стахановского году. Январский план погрузки станция выполнила более чем в два раза. Вместо 247 вагонов по плану погружено 510 вагонов.

Блестяще работала смена дежурного по станции тов. Клевцова. Смена сократила время на обработку местных вагонов против нормы на 2,9 часа. Месячный план смены тов. Клевцова выполнены на 120 процентов.

ПЕРЕДАЧА СТАХАНОВСКОГО ОПЫТА

Закройщицы тт. Каменева, Сапунова и Клочкова—лучшие стахановки курской обувной фабрики. Они дают рекордную выработку, делая 120 закроев за смену. Такой производительности раньше не достигал еще ни один закройщик фабрики.

По инициативе профсоюзной организации на фабрике организуется передача опыта стахановцев отстающим рабочим. В заготовочном цехе стахановки Каменева, Сапунова и Клочкова на практике будут показывать свои методы работы.

Передача опыта стахановцев организуется и в других цехах фабрики.

А. ПАВЛОВ.

НА ПАРТИЙНЫЕ ТЕМЫ

Шебекинские администраторы

В протоколе собрания шебекинского райпартактива от 19 июня прошлого года обстоятельно записано выступление секретаря райкома т. Семохина.

Оно начинается так:

— Тем людям, которые допускают администрирование, бюрократизм, бездушное отношение к трудящимся, нужно будет учесть особенности выборов по новой Конституции.

Предостерегая других от администрирования, сам секретарь райкома все больше погрязал в нем. Он не только перенял порочные методы руководства бывшего первого секретаря Обкома тов. Иванова, но и превзошел в этом своего учителя.

Администрируя, т. Семохин дошел до того, что коммунисты стали избегать встреч с ним, стали реже заходить в райком.

Коммуниста Почекаева, председателя Репинского сельсовета, Семохин вызвал в райком, когда тот болел, начал кричать на него, обозвал симулянтом, грозил исключением из партии. Члена партии Суровцова снял с работы секретаря парткома за то, что один из коммунистов его первичной организации не уплатил партвзносов за три месяца.

Коммунисты Ищенко из колхоза «Червона зирка» и Черевашин из «Красного Октября» неоднократно вместо помощи в работе получали от секретаря райкома незаслуженные оскорбления. Грубость и администрирование Семохина подрывали его авторитет и доверие к нему, как к партийному руководителю, призванному воспитывать массы.

В декабре прошлого года зам. председателя Крутологского сельсовета отчитывался в райкоме о выполнении финплана. Не успел он еще начать доклад, как Семохин уже закричал на него, начал ругать за плохую работу.

Парторг райпотребсоюза тов. Кононов пришел однажды к т. Семохину посоветоваться по важному вопросу. Речь шла о троцкистском выступлении одного из работников райпотребсоюза. Но Семохин не стал даже слушать парторга.

Тов. Кононов хотел бы также поговорить в райкоме о своей дальнейшей работе. Он — двадцатитиитысячник, руководил несколько лет крупными колхозами. Теперь же он завхоз райпотребсоюза, в хозяйстве которого в лопах. Но райком работой двадцатитиитысячника не интересуется, хотя имеет большую нужду в кадрах.

Также грубо относится к коммунистам член бюро райкома Махортых (председатель райисполкома), подражая с большим успехом стилю руководства первого секретаря райкома.

Ра'вожая по селам, Махортых наводил страх на работников сельсоветов. Грубая площадная ругань не сходила с председательских уст. — Махортых—это человек, который дошел до предела грубостей,—так его охарактеризовали коммунисты на собрании партактива.

— Кто здесь председатель?—грозно вопросил Махортых, ввалившись в правление логовского колхоза «Пятилетка».

— Когда вы (тут следовала непечатная ругань) научитесь быть хозяевами? — закричал он на председателя колхоза, члена партии Молчанову, только что принявшую дела от предшественника.

Причиной ярости председателя райисполкома Махортых послужило то, что он заметил в колхозе ригу с незакрытыми дверями.

— Как я теперь войду к нему, как к председателю райисполкома, и откровенно расскажу о всех недостатках в колхозе?—говорит тов. Молчанова.

Махортых неоднократно выгонял председателей сельсоветов из кабинета (Почекаева и других).

— От таких руководителей поневоле будешь прятаться подальше, — сказал на собрании партийного актива коммунист Слуцкий, председатель Маслопристанского сельсовета.

На XV с'езде ВКП(б) мудрый вождь партии и всех трудящихся товарищ Сталин говорил, что администрирование в партийной работе является крупнейшим недостатком. Этот недостаток «состоит в перенесении метода администрирования в партию, в замене метода убеждения, имеющего решающее значение в партии, методом администрирования».

Шебекинский же райком метод администрирования сделал основным в своей работе.

Райком грубо нарушает принцип внутрипартийной демократии.

Важнейшие политические вопросы решаются самолично секретарем райкома. Так, внедрение в районе трудодней повинности на обработке сахарной свеклы было проведено по предложению Семохина без обсуждения на бюро.

В то же время бюро обсуждало такие «сложные» вопросы, как о прекращении засорения местной речки, чем с большим успехом мог заняться и райисполком.

Часто на заседании бюро присутствуют вместо семи членов бюро только 3, а бывали заседания, когда на членов бюро присутствовали только Семохин и Дмитриев.

Бюро само кооптирует прибывших товарищей в состав членов пленума и бюро райкома.

Напрасно искать в протоколах бюро самоотчетов коммунистов, или отчетов выдвиженцев, или докладов коммунистов о выполнении ими устава. Этого не было.

Правда, рассказывают, что на бюро отчитывался однажды директор молзавода «Революционная заря» тов. Мартынов, коммунист-выдвиженец. Но к нему не сумели подойти чутко, по-партийному, не учли, что он еще только осваивается с работой.

Грубые окрики членов бюро так подействовали на докладчика-выдвиженца, что он совсем растерялся.

В протоколах бюро на каждом шагу встречаются партийные взыскания коммунистам. Вместо того, чтобы помочь товарищам исправить ошибки, научить их работать, в крайнем случае дать им менее сложную и ответственную работу,—коммунистов непременно наказывали.

Член партии Печенкин, заведующий районным отделом связи, плохо справлялся с делом. Он сам просил райком проверить работу и помочь ему. Райком долго откладывал, а когда, наконец, вызвали Печенкина с докладом на бюро, вынесли ему сразу же строгий выговор с предупреждением. А помощи так и не оказали.

Иногда бюро райкома спохватывалось, что в вынесении партийных взысканий оно явно переусердствовало. Тогда через некоторое время вопрос пересматривают, и наказания значительно смягчаются. Но ведь товарищи тяжело переживали несправедливое им наказание, пока бюро пересмотрит свое решение. Так было, например, с партийными взысканиями Полозову и Новосельцеву.

От излюбленного метода «воспитания» коммунистов выговорами в Шебекине не сумели отрешиться и после 16-го пленума Обкома. На заседании бюро райкома 18 января были вынесены партийные взыскания сразу 7 коммунистам, причем часть из них не была обоснованной.

Такая система работы райкома способствовала росту всяческих больших и малых «администраторов» в районе, подчас настоящих самодуров.

Имеются вопиющие факты нарушения устава сельскохозяйственной артели. Семохин и Махортых принуждали председателей колхозов строить школы на колхозные средства.

Хлеб колхоза «Верный путь» лежал в здании бывшей церкви. Махортых дал распоряжение разбирать это здание, а хлеб вывезти из нее не разрешил. В результате много колхозного хлеба было засорено.

В Шебекинском районе практиковалась частая смена председателей колхозов, причем с желанием колхозников не считались. Так, против воли колхозников Н.-Ольшанки был снят председатель тов. Хруслов. Семохину было хорошо известно, что колхозники не отпускают Хруслова, но он категорически потребовал, чтобы его распоряжение о снятии Хруслова было выполнено.

Директор Будениновского сахарного завода Савчук прославился на весь Шебекинский район, как администратор-самодур. Он плохо относится к рабочим завода, издевается над местными общественными организациями, зажимает критику.

На действия Савчука идут непрерывные жалобы в районные руководящие организации, но райком остается невозмутимым, а Савчук — ненаказанным. В районе об'ясняют это тем, что директор Савчук и секретарь райкома Семохин связаны приятельскими отношениями.

До самого последнего времени кандидатом в члены бюро райкома числился некий Демьянов. В свое время он вел по поручению партийных органов расследование о действиях троцкистов в Шебекинском районе, где они свили тогда целое гнездо. Демьянов не мог не знать, кто имел с ними связь, однако он не проронил ни слова о связи троцкистов с работниками района, не помог партии разоблачить ни одного из них. А такие связи были. Об этом говорят недавние разоблачения подлых троцкистов Будинского, Неделькиной и других. Но их разоблачили без малейшего участия в этом Демьянова.

15 января в Шебекине было созвано собрание районного партийного актива. Оно обсудило решение ЦК ВКП(б) от 2 января и постановление 15-го пленума Обкома. Райком партии на этом совещании признал, что негодный метод руководства бывшего первого секретаря Обкома тов. Иванова был воспринят в Шебекинским райкомом, что райком администрирует.

Но признания эти были недостаточно откровенными. Член бюро райкома Махортых, признавая на собрании, что внедрение по району трудовой повинности было крупной политической ошибкой, с большим апломбом спросил: — А где была в это время районная прокуратура? Почему она не осадила своевременно председателя райисполкома и секретаря райкома ВКП(б)?

Райком, признав, что критика и самокритика была развернута слабо, тут же на совещании лишил возможности выступать в прениях почти половину записавшихся.

Шебекинский райком сам признал, конечно, после 15-го пленума Обкома, что ему крайне необходимо перестраиваться.

Но этой перестройки пока не видно.

Признав прошлые ошибки, райком начал делать новые, продолжая администрировать и нарушать внутрипартийную демократию.

И. ЛАПИН.

Армейский комиссар II ранга **И. Славин**,
начальник управления военно-учебных заведений РККА.

Армия победившего социализма

10 марта 1925 г. в ответном письме курсантам и командирам Нижегородской школы (ныне Горьковской бронетанковой школы) товарищ **Сталин** писал: «Будем надеяться, что мы сумеем сделать нашу армию армией социализма, сильной революционным духом, крепкой своей дисциплиной и мощной в техническом отношении». Прошло 12 лет. Страна отмечает 19-ю годовщину своей Красной Армии. Пожелание товарища **Сталина**, которое на деле представляло собою намеченную им программу строительства вооруженных сил Советского Союза, стало живой действительностью.

Социализм в нашей стране победил бесповоротно. Эта победа зафиксирована в великой Сталинской Конституции. Социалистическая страна во всех областях народного хозяйства базируется на собственной высокоразвитой машинной индустрии. Красная Армия есть армия **победившего** социализма. Революционный дух ее непобедим, как непобедима революционная энергия и воля освобожденного многомиллионного народа — рабочих и колхозников, — с неиссякаемым энтузиазмом и героизмом построившего новое, социалистическое общество. Дисциплина Красной Армии нерушима, как нерушима самоотверженность и сплоченность народов СССР вокруг великой партии Ленина—Сталина. Первоклассная техника Красной Армии является прекрасным детищем социалистических пятилеток. Слово **Сталина**, как всегда, претворялось в жизнь.

Изменилось лицо нашей армии. Ее бойцы в подавляющем большинстве состоят из рабочих крупных социалистических фабрик и заводов и из колхозников. Среди приходящих в Красную Армию колхозников — огромное число специалистов — трактористов, комбайнеров, шоферов, механиков, бригадиров. В ее вооружении количество и значительное место занимает авиация, танки, радио, артиллерия, инженерные машины и прочие виды самой современной военной техники. Изменилась военная подготовка командного состава и бойцов армии, добившихся значительных успехов в военном искусстве, в деле овладения новой техникой. Все это внесло коренные изменения в военное искусство Красной Армии, в формы и методы ведения боя.

Красная Армия представляет собою тесное и органическое единство многообразных родов войск, из которых каждый богато оснащен новейшими средствами борьбы: авиация, мотомеханизированные войска, артиллерия, пехота, кавалерия, инженерные войска, войска связи и другие. Пехота и кавалерия Красной Армии далеко оставили позади прошлое этих родов войск, прошлое периода империалистической войны. Это — **новая** пехота и **новая** кавалерия, оснащенные всеми видами военной техники, вплоть до авиации и танков. Все эти роды оружия в тесном взаимодействии осуществляют боевую работу и решают задачи операции и боя. Авиация и мотомеханвойска в нашей армии по своей численности и качеству, по своему разгону действия способны не только на боевую работу совместно с другими родами войск, в оперативном и тактическом взаимодействии с ними, но и на самостоятельные действия в большую глубину. Все способы боевого применения этих родов войск (во взаимодействии и самостоятельно) будут Красной Армией использованы.

Нам нечего опасаться вооруженных масс, о которых английский генерал Фуллер в испуге и ненависти говорит, как об «орде призываемых на основе всеобщей воинской повинности». Нам чужды и опасения немецкого майора Зельдава, заявляющего, что «человеческая масса в материальном сражении уже ничто, более того—она—зло». Гитлер ввел всеобщую воинскую повинность. По расчетам германского генерала Гримма, фашистская Германия собирается использовать для войны полмиллиона армию в тринадцать с половиной миллионов человек. Однако при всей своей безнастенчивой демагогии, при всем своем бесстыдном обмане масс и кровавом терроре фашисты понимают, какую опасность, угрозу для фашистского режима представляет массовая армия. Не случайно, что один из видных чиновников германского военного министерства майор Ферч, терзаемый страхом, пытается разрешить это неразрешимое противоречие путем сочетания профессиональной и массовой армии. Он пишет: «Вооруженные силы Третьей империи не должны быть профессиональной армией, но и не должны быть массовой армией в старом смысле слова». Нет сомнения в том, что германскому фашизму разрешение этого противоречия удастся не лучше, чем разрешение всех других противоречий своего режима.

Армия социализма развивается и будет осуществлять свою боевую деятельность в совершенно отличных условиях: она мощна своим качеством и количеством. Неисчерпаем источник ее технического оснащения, неисчерпаем источник ее людских масс, готовых к героическому бою. Красная Армия уверенно идет своей дорогой. Эта дорога указана ей товарищем **Сталиным**: «Задача военного искусства состоит в том, чтобы обеспечить за собою все роды войск, довести их до совершенства и умело сочетать их действия» («К вопросу о стратегии и тактике русских коммунистов»). Красная Армия, если враги посягнут на нашу родину, на их спине покажет, как она этим искусством овладела.

Вся организация Красной Армии за истекшие годы претерпела коренные изменения и приспособлена к тем новым формам боя, которые являются продуктом нового качества и количества технических средств и людского состава армии. «Формы организации армии, роды и виды войск приспособляются обычно к формам и способам ведения войны. С изменением последних меняются первые», — указывал товарищ Сталин в упомянутой нами выше статье. Организация Красной Армии приспособлена к новым оперативно-тактическим формам ведения войны.

Новая армия нового, социалистического общества таит в себе неиссякаемые возможности развертывания боевой деятельности. В войне, которую пытаются навязать нам империалистические хищники Запада и Востока, Красная Армия будет иметь все благоприятные условия для осуществления стратегии сокрушения: руководство со стороны большевистской партии и ее гениального вождя и стратега товарища **Сталина**, непоколебимо сплоченный стомиллионный народ — хозяин своей социалистической страны и своих судеб, высококачественные, обученные, тесно спаянные многомиллионные массы бойцов и командиров, превосходящие своей самоотверженностью все другие армии, богатейшее оснащение всеми видами современной военной техники, сочувственное отношение и поддержку миллионных трудящихся масс всего мира, угнетаемых господствующими буржуазно-фашистскими и милитаристическими кликами. И Красная Армия отнюдь условиями и возможностями, фалуется, воспользуется. Сокрушающие удары противнику, повергающие его в прах в короткие сроки,—так будут вестись боевые действия Красной Армии. Красная Армия сумеет использовать все формы ведения войны в интересах полного разгрома противника и уничтожения его боевой силы.

Товарищ **Сталин** учит: «Искусство ведения войны в современных условиях состоит в том, чтобы, овладев всеми формами войны и всеми достижениями науки в этой области, разумно их использовать, умело сочетать их или своевременно применять ту или иную из этих форм в зависимости от обстановки» («К вопросу о стратегии и тактике русских коммунистов»). Верная всегда и во всем великому вождю и учителю народа товарищу **Сталину**, Красная Армия верна ему и в выполнении этого указания. Под руководством своего пролетарского полководца тов. **Ворошилова** Красная Армия успешно овладевает всеми формами ведения войны и во всем блеске покажет свое военное искусство на грядущих полях сражения, если враг вынудит нас на бой.

В Совнаркоме Союза ССР

Передача предприятий орсов Наркомвнуторгу СССР

Совет Народных Комиссаров Союза ССР принял решение о повсеместной передаче с 1 марта с. г. в систему Наркомвнуторга СССР всей розничной торговой сети и сети общественного питания, принадлежащей отделам рабочего снабжения (орсам) фабрично-заводских предприятий Наркомтяжпрома, Наркомлегпрома, Наркомпищепрома и НКПС. В системе Наркомтяжпрома сохраняются лишь орсы при предприятиях торфяной и лесной промышленности, цветной металлургии и промышленности неметаллических ископаемых, а также «Продснаб» в золото-никелевой промышленности и промышленности редких металлов.

Вместе с торговыми предприятиями и предприятиями общественного питания передаются все относящиеся к ним склады, овощехранилища, все товарные и материальные ценности, инвентарь, оборудование и все подсобные и перерабатывающие предприятия, а также все заготовительные пункты упомянутых орсов.

Одновременно передаче торговой сети Наркомвнуторга подлежит весь автогужевой транспорт с гаражным хозяйством, обслуживающий орсы, включая и тот, который хотя и числился на балансе соответствующих промышленных предприятий, но обслуживал торговую сеть и сеть общественного питания орсов.

Разным образом в систему Наркомвнуторга Союза ССР переходят все торговые кадры розничной, вагонтентальной и складской сети и сети общественного питания, а также работники управленческого аппарата орсов указанных выше наркоматов и их учебная сеть по подготовке торговых работников.

Для усиления собственных оборотных средств торговых организаций, принимающих в свое ведение предприятия орсов, им передаются все оборотные средства, которые были выделены орсам соответствующими промышленными предприятиями, со списанием этих средств с уставных фондов последних, а также состоящие на балансах орсов суммы бюджетного финансирования, долгосрочные ссуды и т. д.

В целях обеспечения бесперебойной работы передаваемых в систему Наркомвнуторга предприятий орсов, Совнарком обязал Наркомтяжпром, Наркомлегпром, Наркомпищепром и НКПС сохранить за ними все конторские и торгово-складские помещения, занимаемые в настоящее время орсами.

Госплану и Наркомвнуторгу поручено определить размер средств, необходимых на ремонт этих помещений.

В отношении передаваемых в систему Наркомвнуторга столовых и буфетов, находящихся на территории фабрично-заводских предприятий, в течение 1937 года сохраняется существующий порядок оплаты расходов в части отопления, освещения, водоснабжения, аренды помещений и текущего ремонта.

За работниками орсов, переходящими в торговые организации Наркомвнуторга, сохраняются на прежних основаниях квартиры и коммунальное обслуживание, а также получаемые ими ставки заработной платы.

Что касается принадлежащих орсам хлебопекарен, то они, согласно решению Совнаркома, подлежат передаче в систему Наркомпищепрома. Рыбные хозяйства орсов в больших водоемах также передаются Наркомпищепрому, а в малых водоемах—местным трестам и рыбаколхозам колхозам.

Передача предприятий орсов производится с активами и пассивами по состоянию на 1 января 1937 года. Наркомвнуторгу Союза ССР поручено совместно с заинтересованными наркоматами установить детальный порядок передачи-приемки предприятий орсов.

Для разрешения могущих возникнуть на местах разногласий при передаче орсов в краях, областях и республиках (не имеющих областного деления) образуются комиссии из представителей заинтересованных наркоматов под председательством председателей совнаркомов, краевых и областных исполкомов.

Передача совхозов хозяйственных наркоматов местным исполкомам

Совнарком СССР вынес постановление, обязывающее Наркомтяжпром, Наркомлегпром, Наркомат оборонной промышленности, Наркомпищепром, Наркомсвязи и другие наркоматы передать совхозы и пригородные хозяйства, принадлежащие, подведомственным им фабрично-заводским предприятиям, в ведение соответствующих краевых и областных исполкомов и совнаркомов союзных и автономных республик, не имеющих областного деления, а в Москве и Ленинграде—в ведение горсоветов.

Указанным совнаркомам, исполкомам и горсоветам предложено организовать для управления принятыми совхозами специальные тресты пригородного сельского хозяйства. Совхозы и пригородные хозяйства подлежат передаче со всеми активами и пассивами по балансам на 1 января 1937 года.

Ввиду нецелесообразности сохранения некоторых совхозов в качестве сельскохозяйственных предприятий, они могут быть использованы для организации домов отдыха, санаториев и т. п. Списки таких совхозов будут особо утверждены Совнаркомом по представлению соответствующих исполкомов и горсоветов Москвы и Ленинграда. Совнаркомы, исполкомы и горсоветы обязаны обеспечить своевременное проведение всех необходимых мероприятий для весеннего сева 1937 года во всех передаваемых им совхозах.

ПОЛОЖЕНИЕ НА ФРОНТАХ В ИСПАНИИ

Ожесточенные бои в районе реки Харамы

МАДРИД, 15. **(Спецкор ТАСС).** В опубликованной сегодня официальной сводке о положении на центральном фронте говорится: **«На гвадалахарском фронте** противник действовал против республиканских позиций у Абалькеса, но был отбит. Республиканским войскам не нанесен ущерб.

В районе реки Харамы сегодня происходило весьма ожесточенное сражение. Перешедшие в наступление мятежники расходовали большую силу. Однако республиканские бойцы отбросили противника и перешли в контратаку. Войска мятежников понесли серьезный урон. Республиканцы захватили большое количество вооружения, в том числе два танка и одно противотанковое орудие. В расположении республиканских позиций не произошло сколько-нибудь изменений.

Республиканскими самолетами сбито два истребителя мятежников. К обеду вчера трем истребителям противника было прибавить еще один трехмоторный самолет мятежников, сбитый позднее вечером.

БИЛЬБАО, 15. **(Спецкор ТАСС). На бискайском фронте** на участке Маркина (юго-восточнее Гернике) отряд республиканских войск совершил вылазку в тыл мятежников. Республиканцы уничтожили заставу противника и захватили 7 пулеметов, 5000 патронов, два ящика со снарядами и другое боеприпасы.

На астурийском фронте в районе Овиедо мятежники пытались атаковать республиканские позиции в Эль Бруесто (западнее Овиедо). Подпустив мятежников на близкое расстояние, республиканцы встретили их сильным пулеметным огнем.

На сторону республиканцев перешла группа солдат в полном вооружении.

ЛОНДОН, 16. Как передают из Мадрида, во время очередного боя в районе реки Харамы было убито 1000 мятежников. Мятежники отброшены. Самолеты мятежников были обращены в бегство. Район Эль Пардо (к северо-западу от Мадрида) почти целиком в руках правительственных войск. Утром 15 февраля республиканцами было взято в этом районе еще несколько домов.

В районе к югу от реки Тахо республиканские части продвинулись по направлению к Толедо.

В районе Эскориала правительственные войска отбили атаку мятежников на Сан-Бенито. Республиканцы в результате контратаки продвинулись на три с лишним километра.

НАПАДЕНИЕ НА АНГЛИЙСКИЕ МИНОНОСЦЫ

ЛОНДОН, 15. Агентство Рейтер сообщает, что 2 английских эсминца, миноносца, следовавшие к острову Мальта, подверглись вчера у Алжирского побережья бомбардировке с мощного самолета, очевидно типа «Юнкерс». Сделав 6 бомб без результата, этот самолет повернул в сторону Балеарских островов.

Миноносцы открыли ответный огонь по самолету.

Бомбардировка Валенсии и Барселоны фашистскими пиратами

ВАЛЕНСИЯ, 15. **(Спецкор ТАСС).** Как известно, первые две попытки фашистских пиратов обстрелять Валенсию—12 января и 11 февраля—ограничились портом и окрестностями. Вчера же ночью мятежники или их сообщники—итальянские и германские интервенты—обстреляли храм порта, центр города и прилегающий к нему рабочий район Мизерикордия, где 22 снаряда повреждено и частично разрушено 27 объектов—в подавляющем большинстве жилые дома, а также пригородный вокзал электрической железной дороги и больница. Корреспондент ТАСС осмотрел все эти объекты и рано утром видел в морге первые жертвы обстрела: трупы 6 детей, 4 женщин и 3 мужчин. У двоих детей раздроблены головы, у некоторых выворочены челюсти и изуродованы конечности. Особенно тяжелое впечатление производит труп старой женщины с распоротым животом и труп лейтенанта народной милиции коммуниста Хозе Бонет. В морге с раннего утра толпится народ—ищут родных.

К полудню в больницу сообщается, что общее число убитых достигает 21, а раненых—50. Некоторые из раненых в безнадежном состоянии. Легко раненных, вернувшихся ночью на перевязку в приемный покой, еще не успели зарегистрировать.

* * *

БАРСЕЛОНА, 15. По сообщению агентства Фабра, комиссариат пропаганды каталонского правительства опубликовал сообщение, в котором говорится, что все снаряды, обнаруженные после обстрела Барселоны, имеют марку: Л-3-Ген-35-х-III п, следовательно, являются снарядами итальянского производства из Генуи.

ПРЕСЛЕДОВАНИЕ БАСКОВ МЯТЕЖНИКАМИ

ВАЛЕНСИЯ, 15. Агентство Фабра сообщает, что глава правительства автономной области баскам направил министру иностранных дел Испанской республики телеграмму, в которой выражает возмущение по поводу того, что мятежники изгоняют с захваченной ими территории семьи басков, у которых родственники находятся на территории законного правительства. В телеграмме указывается, что 14 февраля мятежники принудили пересечь линию огня около 500 человек, в большинстве женщин, детей и стариков. У них отобрали все имущество. Их заставляли десятки километров нести пешком. Глава правительства автономной области басков обращается к испанскому министру иностранных дел с просьбой заявить протест перед дипломатическими представителями иностранных государств против варварских действий мятежников.

БИЛЬБАО, 15. Баскским правительством приняты меры к размещению нескольких сот высланных мятежниками семей.

Грандиозный митинг в Париже

ПАРИЖ, 15. Вчера состоялся организованный коммунистической партией грандиозный митинг, в котором приняло участие 30 тысяч трудящихся.

Капен и Вайян Кутюрье выступили с сообщениями о процессе антисоветского троцкистского центра в Москве.

Торез сделал доклад о событиях в Испании. Оратор передал народному фронту по Франции привет республиканской Испании. Он описал героическую борьбу испанского народа, сражающегося за свободу против хорошо вооруженных мятежников, которым оказывают помощь Германия и Италия. Торез, подчеркнув укрепление единства рабочего класса в Испании, указал, что одни лишь троцкисты ведут паразитическую предательскую работу.

Коснувшись заседания подкомиссии комитета по невмешательству, Торез требовал прекращения фарса невмешательства.

На митинге была принята резолюция, в которой говорится, что собравшиеся 30 тысяч трудящихся «приветствуют великого **Сталина**, гениального продолжателя дела **Ленина**». Резолюция одобряет приговор Верховного суда СССР по делу антисоветского троцкистского центра. В резолюции содержится требование свободы торговли с Испанией, прекращения интервенции фашистских государств в Испании, об'единения действий всех демократических стран и об'единения действий второго интернационала и Коминтерна.

Зам. отв. редактора А. ЧЕРНОГЛАЗКИН

В ЗРЕЛИЩНЫХ ПРЕДПРИЯТИЯХ

Курский областной драматический театр имени А. С. Пушкина

17 и 18 февраля

происходит совещание звеньевых свекловичных полей

СПЕКТАКЛЕЙ НЕТ

ДИРЕКЦИЯ

1-й звуковой кинотеатр им. Щепкина. Дзержинского, 51. Тел. 2-67.

С 16 февраля и ежедневно звуковая музыкальная комедия **НА ОТДЫХЕ**. После каждого сеанса выступление артистов эстрады Е. Я. Мерцаловой, Г. Г. Лион. Ежедневные детские сеансы в 3—30, 5 ч. Начало сеансов 7, 8—45, 10—30. Касса открыта с 12 час.

НАСТОЯЩИЙ ТОВАРИЩ

Комсомольский звуковой кинотеатр. Ул. Карла, 3. Тел. 5-35

С 13 февраля и ежедневно **ПЭПО**. Ежедневно детский сеанс в 4—15. Начало сеансов: 6—15, 8—15, 10—15.

ДИВНЫЙ САД

Кинотеатр «ТЕМП». Дзержинского, 34. Телефон 58.

17 и 18 февраля **СЧАСТЬЕ** в 6 част. Ежедневно детский сеанс в 5—30. Начало сеансов: 7, 8—30, 10 ч.

БЕГСТВУЮЩИЙ ОСТРОВ

18 февраля—детский утренник 12, 1—30.

Курский Дом Красной Армии

18 февраля. Премьера московского государственного театра оперетты **Татьяны БАХ**. ВЕЧЕР—ОПЕРЕТТЫ. При участии артистов оперетты Н. Быновой, Н. Евкова и С. Стеценко. У рояля—А. Левина. Начало в 9 часов вечера. Билеты продаются: с 10 до 2 часов дня на почте с 5 до 10 часов вечера—в кассе ДКА.

На основании постановления № 3/3 президиума Курского горсовета от 17/I—37 года организована электромонтажная контора, которая **ПРОИЗВОДИТ** монтаж, капитальный, текущий и мелкий ремонт электроосветительных как в государственных учреждениях, так и у частных лиц. Все работы производятся по материалам заказчика. Выделяются специалисты и мастера для консультации по электрооборудованию. Временное помещение электромонтажной конторы: ул. Ленина, 47, телефон № 55. На основании того же постановления, все электромонтажные работы, ранее производившиеся другими учреждениями, должны быть прекращены. Управление электростанций (ЦЭС) при новых электростанциях будет производить только от электромонтажной конторы. Электромонтажная контора. 2—1 119

4-я жилищно-ремонтная контора на сдачу восстановительных работ на 1937 год **назначает торги** на 25 февраля 1937 года. 129

Курская артель „БОРЬБА ЗА КАЧЕСТВО" имеет в продаже **сани-полозовые, сани-розвальни и таврichаники**. Обращаться по адресу: Курск, Карпинского площадь, 25.

20 февраля с. г., в 6 часов вечера, в зале Дома союзов (ул. Ленина, 69) **— созывается — собрание профактива**

с повесткой дня: обсуждение постановления ВЦСПС о результатах проверки работы оргбюро ВЦСПС по Курской области. На собрание приглашаются члены оргбюро, уполномоченных ЦК союза, инструктора, инспектора труда, доверенные врачи, все председатели ФЗМК, общественные инспектора труда, страдавшие в общественный контроль предприятий и учреждений города Курска. Оргбюро ВЦСПС. 126.

Курский горзеленстрой **ДОВОДИТ ДО СВЕДЕНИЯ** всех предприятий, учреждений и трудящихся, что им принимаются заказы на все виды декоративных работ и художественного оформления, а также выращивания цветочной рассады на договорных началах. Прием заявок и заключение договоров производится до 15 марта. Имеются в продаже для всех цветочные семена высшего качества. Адрес: ул. Ленина, 71 и № 79. Горзеленстрой. 2—1 121

ТРЕСТУ „Курсклес" требуются **техники-строители**. Обращаться письменно и лично: Курск, Дзержинского, 91, к тов. КОЛЖАНОВСКОМУ. 2—1 115

ТРЕБУЕТСЯ опытный старший **бухгалтер** буфету станции Курск. Оплата по соглашению. Обращаться в контору буфета станции Курск—Ямская ежедневно с 10 до 16 часов. 124

МОСПОСЫЛГОСТОРГ

ВЫСЫЛАЕТ ВСЕМ ГРАЖДАНАМ ПО ИХ ЗАКАЗАМ ПОЧТОВЫМИ ПОСЫЛКАМИ

МУЗЫКАЛЬНЫЕ ИНСТРУМЕНТЫ:

Балалайки—„Прима" с механическим колками московских фабрик и ленинградской фабрики им. Луначарского: 3-струнные по цене 25 р. 60 к., 32 р., 40 р. 80 к., 68 р., 78 р. 50 к., 102 р. и 178 р. 50 к.; 4-струнные по цене 27 р. 80 к., 34 р. 30 к., 51 р. 50 к., 69 р. 10 к. и 79 р. 75 к.; 6-струнные по цене 45 р., 57 р. 25 к., 71 р. 50 к. и 81 р.

Мандолины португальской фирмы (посеребр.)—21 р. и 32 р.; итальянские (сальные) по цене 55 р. 40 к., 73 р. 75 к., 85 р. 50 к., 93 р. 25 к., 137 р. 25 к., 146 р. 75 к. и 190 р. 26 к.

Гитары семиструнные по цене 42 р. 10 к., 59 р. 25 к., 71 р. 25 к., 85 р. 25 к., 127 р. 50 к., 157 р., 160 р. 40 к. и 231 р.

Гармонии венские: 2-рядные 4-аккорочные, русского строя, двухголосные, 23 клавиша, 12 басов, с футляром цена 264 р. Тоже тульской фабрики без футляра—249 р., с футляром—288 р., 2-рядные, 6-аккорочные русского строя, трехголосные, без футляра—281 р., с футляром—320 р. Тоже русского и немецкого строя, лучшей работы, с плетеным ремнем без футляра—508 р., с футляром—547 рублей.

Гармонии хроматического строя—трехголосные 6-аккорочные стальные голоса, 23 клавиша и 12 басов—350 р., 25 клав. и 25 басов—408 р., футляры для гармоний по цене 29 р.

ОРКЕСТРЫ

Струнные, смешанные (4 гитары, 4 балалайки, 2 мандолины, бубен, трещотка и вспомогательные) на 13 чел.—700 р., 900 р. и 1300 р.

Шумовые—на 13 человек—200 рублей.

Примечание: духовых инструментов МОСПОСЫЛГОСТОРГ не имеет.

ФОТОТОВАРЫ

Фотоаппарат „Турист" ВООМП—раз. 6,5×9, светосила 1 : 3,5, клапанера с 6-ю кассетами и футляром цена 220 р., с полным набором фотопринадлежностей и фотоматериалов—350 р.

Фотоаппарат АРФО—размер 6×9, анастигмат, двойное растяжение, светосила 1 : 4,5 с 3 кассетами и футляром цена 126 р., с набором—250 р.

Примечание: В состав набора фотопринадлежностей и фотоматериалов входят кюветки, фонарь, рамки, руководство по фото для начинающих, фотопластинки, фотобумага, химикаты и прочие предметы.

Имеются стандартные посылки фотопринадлежностей в составе:

фотопластинки 8 дюж., фотобумага 200 листов, проявитель 10 патр. фиксажная соль—10 патр., усилитель, ослабитель, краситель, клей-паста, магний и др. предметы.

Стандарт № В—7 для аппарата 9×12 цена 100 р.
„ № В—8 „ „ 6×9 цена 80 р.

ДЛЯ СТРИЖКИ И БРИТЬЯ

Бритвы парикмахерские ф-ки „Мосштамп" 1-й сорт цена 10 р. 75 к.

Бритвы безопасные ф-ки „Мосштамп" 1-й сорт, в футляре, выложенном бархатом, с 1 запасным лезвием—8 р. 15 к.

Лезвия „Стандарт" для безопасных бритв, пачка 10 шт.—3 р. 30 к.

Машинки для стрижки волос ф-ки „Мосштамп" 1-й сорт № 1—36 р.

Расчески парикмахерские от 1 р. 15 к. до 3 р. 50 к., бритвы—2 р. 50 к., мыло туалетное высшей и первой сорт от 1 р. 60 к. до 2 р. 5 к. за кусок 100 гр., одеколон цветочный разных названий—8 р. 70 к. флакон, одеколон тройной—4 р. 85 к. за флакон 200 гр. и 8 р. 30 к. за флакон 400 гр., душистые воды (химия, нежная и туалетная)—4 р. 60 к. за флакон 200 гр. и 7 р. 75 к. за флакон 400 гр.

Кроме того, имеются и другие предметы для бритья на разные цены: мыльный порошок, кисти для бритья, оселки и т. п.

ДЛЯ ГРИМИРОВАНИЯ

Грим наливной коробка—6 р. 40 к., в карандашах—7 р. 20 к., румяна сухие—1 р. 45 к., карандаши для бровей—1 р. 70 к., растушевка—13 к., паста для снятия грима—1 р. 45 к., пудра театральная большая коробка—4 р. 50 к., гуммоз—1 р. 65 к., лак для наклейки волос—95 к.

Вниманию заказчиков

В указанные цены включены все расходы по таре, упаковке и пересылке посылок. Заказы выполняются на сумму не менее 15 р. и лишь по получении всей стоимости. Наложенным платежом без пересылки стоимости товары никому не высылаются.

Деньги посылайте почтовым переводом, на обороте которого (талон для письма) обязательно напишите заказ. Если на переводе заказ не умещается,—пришлите или приклейте отдельный заказ к переводу.

Пишите свой адрес для посылки на бланке перевода (почтовом или телеграфном) или в заказе разборчиво и полностью точное название почтового отделения, область, район, село, улицу, № дома и также полностью имя, отчество и фамилию заказчика.

Переводы-заказы с почтовым адресом не принимаются с почты, так как по неполным адресам почта не принимает посылок.

Посылки отправляются из Москвы в течение не свыше 25 дней со дня получения денег и заказа, при отсутствии товара на складе заказчику в тот же срок возвращаются деньги (полностью или остаток при частичном выполнении заказа). До истечения этого срока избегайте ненужных вопросов по заказу.

При получении посылки на почте проверяйте содержимое ее, в случае недостачи товаров требуйте составления акта на месте с участием начальника почты (на основании ст. ст. 983—987) конт. правил.

Заказы и деньги шлите по адресу: Москва, ул. Кирова, д. № 47/ку. МОСПОСЫЛГОСТОРГ.

Наш расч. счет № 460019 УЦ. У. МОК Госбанка. 123

КУРСКИЙ педагогический и учительский институты об'являют прием студентов на 1937—1938 учебный год.

1. Педагогический институт имеет факультеты: истории, языка и литературы, готовит преподавателей для средних школ, техникумов и рабфаков факультетов. Срок обучения 4 года.

2. Учительский институт имеет отделения: истории, языка и литературы, готовит преподавателей для неполной средней школы. Срок обучения 3 года.

3. Прием на поступление в педагогический и учительский институты пользуется все гражданам Советского Союза в возрасте от 17 до 35 лет, имеющие аттестат об окончании полного курса средней школы и успешно выдержавшие испытания по следующим предметам:

1. Русский язык (письменное сочинение). 2. Грамматика. 3. Литература. 4. Политграмота. 5. Математика. 6. Физика. 7. Химия. 8. Немецкий язык. 9. География. 10. История.

4. Преимущественным правом поступления в институты пользуются лица, получившие в ходе приемных испытаний наивысшие отметки.

Окончившие среднюю школу и имеющие по основным предметам отметки „отлично", а по остальным предметам (рисование, черчение, пение, музыка, физкультура) отметку не ниже „хорошо" принимаются без вступительных экзаменов.

5. Все поступающие в педагогический и учительский институты подают до 1 августа на имя директора, по адресу: г. Курск, Радищева, 33, педагогический (или учительский) институт заявления с приложением автобиографии и следующих документов (в подлинниках):

1. Аттестат об окончании среднего учебного заведения.
2. Паспорт (пред'является лично).
3. Военнообязанные представляют помимо вышеуказанных документов справку об отношении к воинской обязанности.

6. Приемные испытания будут производиться с 1 по 20 августа, зачисление в число студентов—с 21 по 25 августа. Студенты обеспечиваются стипендией, общежитием (без оплаты) и питанием в студенческой столовой.

Дирекция. 8—1 96

ОТДЕЛЕНИЕ повышения квалификации и заочного образования при Воронежском Сельско-Хозяйственном Институте

С 5 февраля по 15 марта 1937 г. об'являет набор: 1) на агрономический факультет на заочные курсы повышения высшей и средней квалификации с практикой и 2) на факультет механизации сельского хозяйства, на курсы повышения средней квалификации с практикой.

На заочные курсы повышения квалификации принимаются лица, имеющие высшее или среднее специальное образование и стаж работы в сельском хозяйстве по крайней 3-х лет, а также агрономы и механики МТС и совхозов, имеющие образование не ниже 4-х классов и стаж работы в сельском хозяйстве по специальности не менее 5 лет.

Желающие поступать на заочные курсы должны вместе с заявлением представить документы:

1. Об образовании;
2. Справку с места работы с указанием занимаемой должности и стажа работы в сельском хозяйстве по этой специальности.

В заявлении необходимо указать, на каких курсах и по какой специальности желаете обучаться и за чей счет. Срок обучения—12 месяцев.

Плата за обучение по курсам повышения высшей квалификации 140 рублей в год, средней квалификации с практикой—103 р.

Начало занятий с 1/IV—37 года.

Запросы и заявления с документами направляйте: Воронеж, СХИ, главный корпус, 2-й этаж, комната 210-а. Отделение ПКиЗО при ВСХИ. Дирекция. 132

УТЕРЯННОЕ удостоверение № 1843 на право управления автомашиной, выдано курским облуправлением на имя Сазонова А. П., считать недействительным. 122

Пропала собака порода немецкая овчарка, самец, серый, кличка Дик. Доставить за вознаграждение: Курск, Черемисина, 18, Маслову. 127

№№ ТЕЛЕФОНОВ РЕДАКЦИИ «КУРСКОЙ ПРАВДЫ»: зам. отв. редактора—65, секретариат—5-23, зав. отдел рабселькоров и писем—1-51, отдел рабселькоров и писем—2-15, отдел областной и городской информации — 5-01, культурный отдел—5-84 (два звонка), пром.-транспортный отдел — 11-54, советско-торговый отдел—11-54 (два звонка), отдел международной информации и отдел обзоров печати — 2-91, партийный отдел—5-09, сельхозотдел—4-25, книгоиздательство — 8-82, заведующий издательством — 3-63, выпускающий — 6-04, бухгалтерия — 8-37. Адрес редакции: улица Ленина, 77.

Уполн. облитла Т. 12139. Курск, гостипография им. К. Маркса, Золотая, 15, тел. № 2-09. Тираж 70.000.

ЧИТАЛЬНЫЙ ЗАЛ
Обл. Библиотека

Пролетарии всех стран, соединяйтесь

КУРСКАЯ ПРАВДА

Орган Курского Обкома ВКП(б), Облисполкома, Облпрофсовета и Горкома ВКП(б)

Четверг, 18 февраля 1937 г. № 40 (166) Год изд. 10-й

Москва, Центральный Комитет ВКП(б)

товарищу СТАЛИНУ

Пятисотницы и семисотницы, мастера высоких урожаев сахарной свеклы Курской области, собравшись для обмена опытом и обсуждения вопросов лучшей подготовки ко второй сталинской весне, шлют Вам, Иосиф Виссарионович, нашему отцу, великому учителю и другу трудящихся свой сердечный, сталинский привет.

Мы—сталинские питомцы. Нас заботливо вырастила партия **Ленина-Сталина.** Осуществляя Ваши мудрые указания о том, что «главное теперь в людях», что «кадры решают все», мы настойчиво вооружались передовой агротехникой, честно трудились на колхозных и совхозных полях, беззаветно боролись за высокий урожай сахарной свеклы. Нас двигала вперед беззаветная любовь к нашей социалистической родине, озаренной лучами Сталинской Конституции, любовь и благодарность к Вам, товарищ Сталин. И мы дали в 1936 году высокий урожай в своих звеньях, несмотря на малоблагоприятные условия и неудовлетворительный урожай по области.

Надо прямо сказать, что движение пятисотниц и семисотниц в нашей области было организовано плохо. Враг тормозил стахановское движение. В нашей области не были использованы все преимущества коллективного труда для борьбы за высокий урожай. Сталинский устав сельскохозяйственной артели не стал еще нерушимым законом колхозной жизни. Вот почему Курская область оказалась отстающей в деле свеклы.

Вы, товарищ **Сталин,** во-время заметили ошибки и поправили их.

Центральный Комитет ВКП(б), правительство и лично Вы, товарищ Сталин, оказали нашей области огромную помощь семенами, продовольствием, льготами и многим другим. За эту великую заботу шлем Вам, товарищ **Сталин,** колхозное спасибо.

На сталинскую помощь мы ответим широким развертыванием стахановского движения в колхозах и совхозах. Курская область в 1937 году сдаст высокие урожаи; даст сотни новых пятисотниц, семисотниц и тысячниц сахарной свеклы.

По-стахановски заверяем Вас, товарищ **Сталин,** что нашей области не придется больше краснеть перед Вами за свое отставание. Курская область в нынешнем году на основе широкого стахановского движения и повышения бдительности покончит с позорным отставанием, чтобы стать в ряд передовых краев и областей нашего великого социалистического Союза. Да здравствует партия **Ленина-Сталина!**

Да здравствует наша могучая социалистическая родина!

Да здравствует любимый вождь народов, друг и учитель товарищ **Сталин!**

МНОЖИТЬ РЯДЫ ПЯТИСОТНИЦ

Прошел год с тех пор, когда, вернувшись с кремлевского совещания, награжденная орденом Ленина Наталья Дальнева рассказывала первому областному слету пятисотниц о своих успехах. Тогда на слете было всего лишь несколько человек, давших рекордный урожай свеклы, и единственным желанием каждой колхозницы, присутствовавшей тогда на слете, было желание вырастить такую же свеклу, так же рапортовать партии и правительству, любимому товарищу Сталину о своем героическом колхозном труде.

Третий день работает второе областное совещание мастеров высокой урожайности свеклы. Вновь с той же трибуны орденоносная пятисотница Дальнева рапортует о выполнении обязательства, данного товарищу Сталину год назад на совещании в Кремле.

Она с гордостью заявляет, что взятое обязательство—вырастить 700 центнеров сахарной свеклы на гектаре—она выполнила. Ее слова полны радости еще и, потому, что в этом зале теперь сидят десятки колхозниц, которые так же, как и она получили по 500 и более центнеров свеклы с гектара.

На трибуне появляются новые героини колхозного труда. Они с величайшей радостью рассказывают о своих победах, о том, как они упорно завоевывали высокий урожай свеклы, несмотря на недостаток дождей.

Еще совсем молодая — комсомолка Валя Чалова из Глушковского района по-деловому, со знанием агронома рассказывает, как она выращивала свеклу, как ее звено получило 615 центнеров с гектара.

В прошлом году, еще совсем никому не известная, Екатерина Жильцова из Ракитянского района стала знатным человеком нашей области. Героический труд в нашей замечательной стране, где он стал делом чести, делом доблести и геройства, создал ей эту славу, и она, овеянная заботой великого Сталина, не без гордости передает совещанию, что собрала урожай 767 центнеров свеклы с гектара. Это самый высокий урожай в нашей области.

Одна за другой пятисотницы — сталинские питомцы — рассказывают о своем героическом труде, о том, какие победы принес им первый стахановский год.

Растут ряды передовиков высокой урожайности. Растут, несмотря на то, что в нашей области не заботились о стахановцах, плохо помогали им, где грубо нарушался устав артели — основа колхозной жизни.

На втором областном совещании передовиков свекловичных полей присутствует теперь 54 звеньевых, получивших по 500 — 600 и более центнеров свеклы с гектара.

Но этого безусловно мало. Надо во всю ширь развернуть движение пятисотниц, поднять всю колхозную массу на борьбу за высокий урожай. В прошлом году свыше 20 тысяч колхозниц в нашей области брали обязательство получить 500 центнеров свеклы, и если бы партийные и советские организации, агрономы помогали им, перенимали опыт передовиков, то Курская область выполнила бы данный ей государственный план по сдаче сахарной свеклы. Колхозы нашей области вместо 200 центнеров с гектара сдали государству в среднем только 70 центнеров с гектара, а отдельные районы и того меньше. Вот, например, Черемисиновский, Щигровский, Кастеренский, Пристенский районы сдали всего лишь 30—40 центнеров с гектара.

Многие руководители районов хотят свое неумение организовать колхозные массы оправдать засухой, но стоит только привести несколько примеров, чтобы показать всю несостоятельность этих оправданий. Об этом же ярко говорят на совещании пятисотницы.

Ведь могли же, например, Глушковский и Ракитянский районы получить в среднем с каждого гектара по 140—150 центнеров, ведь собрали же во многих колхозах этих и других районов урожаи свеклы по 200—250 центнеров с гектара. Так, колхоз «Пятилетка», Ракитянского района, с площади 120 гектаров получил по 220 центнеров, колхоз «Новый свет», Глушковского района, собрал урожай свеклы по 250 центнеров с гектара. А разве здесь было больше осадков? Конечно, нет. Дело в людях, в умении организовывать колхозные массы на борьбу за высокий урожай.

Пятисотницы — это новые люди, рожденные колхозным строем, люди сталинской закалки, они не боятся трудностей, они их преодолевают.

Засухе пятисотницы противопоставили агрономию, они широко, со знанием дела, применяли на своих полях местные и минеральные удобрения, они производили поливку. Пятисотницы внесли своей практикой многое и в агротехнику. Подкормка свеклы — это один из видов борьбы с засухой выдвинут практикой самих пятисотниц. Они открывают новые страницы в агрономической науке.

Мы стоим накануне весеннего сева, от успеха которого зависит судьба урожая. Однако, несмотря на то, что до начала посевной остались буквально считанные дни, все же во многих районах нашей области к ней еще не готовятся по-настоящему. Отстает ремонт тракторов и сельскохозяйственного инвентаря. Плохо идет сбор местных удобрений. Неудовлетворительно обстоит дело также и с подготовкой кадров, особенно с учебой звеньевых. А передовики высокой урожайности горят желанием овладеть в совершенстве агротехникой, чтобы дать стране еще больше свеклы.

Стахановцы сельского хозяйства не могут больше мириться с таким ничтожным урожаем, который получила наша область в 1936 году. Они пред'являют счет к руководителям партийных и советских организаций, к агрономам покончить с низкими урожаями в Курской области. Они призывают всех колхозников к полной борьбе за высокий урожай.

В ответ на сталинскую заботу о колхозниках — выше поднять знамя стахановского движения, еще шире развернуть соревнование за сталинский урожай!

Областное совещание передовиков высокой урожайности послало приветствие вождю народов великому Сталину, в котором заверило, что впредь нам не придется краснеть за отставание нашей области, и что Курская область будет в числе передовых областей нашего великого Советского Союза.

В президиуме областного совещания передовиков высокой урожайности сахарной свеклы.
На снимке: секретарь Обкома ВКП(б) тов. Шеболдаев (второй справа) беседует со звеньевой колхоза «Новый свет», Глушковского района, тов. Валентиной Чаловой. Крайний справа — заведующий сельхозотделом Обкома ВКП(б) тов. Бирман. Крайний слева — секретарь Глушковского райкома ВКП(б) тов. Олейников.

Фото ГОВОРОВА.

Областное совещание передовиков высокой урожайности сахарной свеклы

Утреннее заседание 17 февраля

Утреннее заседание открывается докладом старшего агронома Готнянской МТС, Ракитянского района, тов. **Ивина.** Он подробно останавливается на наиболее важных в смысле передачи опыта организационных и агротехнических мероприятиях работы ракитянских колхозов.

Успех ракитянцев — наибольшие урожаи свеклы в области—т. Иван справедливо относит за счет бережного и заботливого отношения к кадрам, к выращиванию пятисотниц-стахановок свекловичных полей. За плечами многих председателей колхозов и бригадиров — многолетний стаж руководства артельным хозяйством. Большинство звеньевых прошли прекрасную школу свекловодства. Эти люди и решили успех.

Большую помощь оказывали хаты-лаборатории, а также подготовленные из числа опытников колхозные агротехники. Актив был лучшим помощником агрономам по контролю за качеством посевных работ.

Технике организационного построения звеньев, ликвидации обезлички полей, правильной постановке труда в колхозах — всем этим важнейшим вопросам уделяется большое место в докладе.

Многие склонны высокий урожай Ракитянского района об'яснить особыми благоприятными климатическими условиями. С фактами в руках тов. Иван опровергает это необоснованное утверждение. Щигровский, Краснояружский, Льговский и другие районы получили в прошлом году низкий урожай, хотя у них выпало значительно больше количество осадков, чем в Ракитянском районе.

Слово предоставляется для доклада передовые движения пятисотниц в нашей области — орденоноске тов. **Дальниной.** Ее появление на трибуне встречается бурными долго не смолкающими аплодисментами.

О любовном отношении к каждому корню свеклы, о дружном и организованном колхозном труде, об интереснейшем опыте работы своего звена и других звеньев своего колхоза рассказывает т. Дальнина. Внимательно слушают ее участники совещания, старательно записывают в блокнотах, запечатлевают в памяти, чтобы лучше и сильнее вооружиться опытом передовиков.

Просто и убедительно передает опыт своей работы семисотница Глушковского района тов. Чалова и семисотница Ракитянского района тов. **Жильцова.** Опять следует рассказ, волнующий и сильный, о борьбе за урожай, об исключительной любви к артельному труду. Тщательная и повседневная забота о свекловичных полях позволила Чаловой и Жильцовой взять со своих гектаров изумительный урожай.

Говоря о прошлых успехах, обе семисотницы не забывают про настоящее, подробно останавливаются на том, какой кипучей производственной жизнью заполнены сейчас в их колхозах, в их звеньях зимние дни, посвященные образцовой предпосевной подготовке.

И с твердой уверенностью в свои силы, и в силы выращенного ими коллектива, Дальнина, Чалова и Жильцова дают социалистическое обязательство—собрать в 1937 году с каждого гектара 1000 центнеров свеклы.

Долго не смолкающими аплодисментами всего зала отвечает совещание на предложение тов. Чаловой послать приветственную телеграмму родному отцу колхозов, любимому и дорогому вождю всех трудящихся— товарищу Сталину.

На недопустимое, пренебрежительное отношение к пятисотницам жалуется участница слета тов. Морозова из Черемисиновского района. К ним в колхоз в напряженные дни подготовки и проведения сева никто не заглядывал из района. Затем случайно узнали в МТС, что звено Морозовой имеет великолепную свеклу, обещающую не менее 500 центнеров с гектара. Только тогда некоторые руководители района посетили колхоз.

Одна за другой выступают с трибуны пятисотницы. С исключительной теплотой, с чувством огромной признательности они произносят имя товарища Сталина, благодарят товарища Сталина за светлую и радостную жизнь, за помощь и заботу. Призывают своих подруг на эту заботу ответить стахановской работой, конкретными делами.

Красной чертой во всех выступлениях проходит стремление работать еще лучше, еще энергичнее бороться за урожай, повысить классовую настороженность, приложить все усилия, все уменье, чтобы вывести отсталую Курскую область в число передовых областей Союза.

На утреннем заседании выступили: орденоноска тов. Дальнина и звеньевые-пятисотницы тт. Чалова (Глушковский район), Жильцова (Ракитянский район), Грабина (Льговский район), Григорова (Миколаевский район), Наумов (Щигровский район), Лазарева (Прохоровский район), Дешина (Глушковский район), Морозова (Черемисиновский район), Лунева (Обоянский район) и работник областной сельскохозяйственной станции т. Антропов.

Вечернее заседание 17 февраля

В вечернем заседании на совещании выступила председатель колхоза имени 12 годовщины Октября, Ракитянского района, тов. Верховцов.

—Недавно нашим семьям,—говорит она,—должна быть благодарность дорогому нашему вождю и учителю Иосифу Виссарионовичу Сталину за помощь, оказанную правительством и партией колхозам Курской области.

Верховцов рассказывает, как воодушевленные сталинской заботой и вниманием колхозники радостно и дружно ведут подготовку к весеннему севу.

— В прошлом году колхоз имени 12 годовщины Октября получил в среднем с гектара 212 центнеров свеклы и 17,5 центнера зерновых. Это хороший урожай. Не колхозники поручили сказать мне на областном совещании,—заявляет тов. Верховцов, — что в 1937 году артель наша достигнет еще большего урожая.

Пятисотница Одинцова из колхоза им. Калинина, Суджанского района, пред'явила счет районному руководству.

—Когда я,—рассказывает она,—обязалась в прошлом году собрать 500 центнеров свеклы с гектара, кулацкие подголоски подняли меня на смех. Жала я помощи от правления колхоза, от МТС, райисполкома—помощи не было.

Затем, обращаясь к работникам обкома, она говорит:

—Нашему району отказано в азотистых удобрениях, если это правда, значит, допущена ошибка. Удобрения нам нужны, как воздух, и я требую, чтобы их завезли.

В вечернем заседании выступили также тт. Бирюченко,—орденоносец из совхоза «Трактористе», Седнков—орденоносец, председатель колхоза «Весёлая жизнь», Шебекинского района, Чужинова — член ВЦИК, Смирнов — агроном Глушковской МТС, Шульц—секретарь Краснояружского райкома ВКП(б), Ларарев — секретарь Прохоровского районного ВКП(б), Красавин —главный агроном совхоза-треста и другие.

В конце заседания совещание послало приветственную телеграмму товарищу Сталину. Когда текст телеграммы был оглашен, в едином порыве встал весь зал. Несколько минут длились овации. Громом аплодисментов и криками «Ура!» приветствовали участники совещания любимого вождя, учителя и друга.

* * *

Сегодня с утра—продолжение прений.

О состоянии школ в Конышевском районе

Постановление Уполномоченного Комиссии Партийного Контроля при ЦК ВКП(б) по Курской области от 14 февраля 1937 года

Проверкой установлено, что в отдельных школах Конышевского района (шарковской, старо-белецкой и осетинской) имеют место совершенно недопустимые для советской школы отдельные факты показания учениками учителям и применение к провинившимся ученикам грубых мер воздействия.

Установлено, что средства отпущенные на хозяйственные нужды школ района не используются, одновременно школы не обеспечены топливом и не отапливаются. Установлено, что в результате плохой постановки воспитательной работы в отдельных школах, имеют место факты недоброго настроения среди школьников.

Райком партии и райисполком, несмотря на наличие ряда сигналов о неблагополучном положении в отдельных школах района, не приняли никаких мер к устранению этих безобразий.

Уполномоченный КПК при ЦК ВКП(б) по Курской области ПОСТАНОВЛЯЕТ:

1. Предложить зав. облоно тов. **Заиленному** за недовольство над учениками зав. осетинской школой **Жебровского** снять с работы.

2. За оставление большинства школ района без топлива, при наличии неиспользованных бюджетных средств, выделенных по народному образованию председателю райисполкома **Родионову** об'явить выговор и предупредить, что если им не будут приняты срочные меры к устранению выявленных проверкой безобразий в школах, к нему будут применены более строгие меры партийного взыскания.

3. В связи с выявленным проверкой фактом неблагополучного положения в школах ряда районов, проверить работу аппарата облоно.

Уполномоченный КПК при ЦК ВКП(б) по Курской области

ЧУБИН.

Пребывание тов. Егорова в Каунасе

КАУНАС, 16. Начальник генерального штаба РККА маршал Советского Союза тов. **Егоров** и сопровождающие его—комдив тов. **Щеглов,** комдивы тов. **Черных,** майор тов. **Калинин** и капитан тов. **Пинчевский,** а также литовский военный атташе в СССР полковник **Скучас** прибыли 15 февраля в Каунас.

КАУНАС, 16. Начальник генерального штаба РККА маршал Советского Союза тов. **Егоров** вчера по прибытии в Каунас посетил военного министра Литвы полковника Дирмантаса, главнокомандующего армией полковника Раштикиса и начальника генерального штаба армии полковника Черниуса.

Сегодня утром тов. **Егоров** посетил министра иностранных дел Лозорайтиса.

Сообщение парижского корреспондента „Нью-Йорк Таймс"

НЬЮ-ЙОРК, 15. По словам парижского корреспондента «Нью-Йорк Таймс» из хорошо информированных (осведомленных) источников ему стало известно о намерении Франции и Англии оставить политику невмешательства в отношения Испании. По утверждению корреспондента, Англия начала секретные переговоры с генералом Франко и получила от него заверение, что он не намерен уступать ни одной части испанской территории. Франко обещал Англии также горные концессии. Французский посол в Лондоне 12 февраля имел продолжительную беседу с товарищем министра иностранных дел Англии Ванситтартом. Вслед за тем посол был вызван в Париж и встретился с Дельбосом. Об изменении политики до сведения населения не доводится, ибо опасаются правдивой критики со стороны левых кругов, поддерживающих правительство. Вероятно, будут выдвигать соображения гуманитарного порядка о необходимости закончить войну в Испании как можно скорее и т. д. Англия, пишет корреспондент, не хочет позволить, чтобы генерал Франко был обязан своей победой только немцам и итальянцам.

НОВЫЙ ПРЕЗИДЕНТ ФИНЛЯНДИИ

ГЕЛЬСИНГФОРС, 15. Президентом Финляндии избран нынешний финляндский премьер Каллио.

Каллио—видный деятель аграрной партии—неоднократно возглавлял правительство и избирался председателем финляндского сейма.

ГЕЛЬСИНГФОРС, 16. С первого марта, когда избранный президентом Каллио примет свой новый пост, министр иностранных дел Холсти, как старейший министр правительства, примет пост премьера вместо Каллио.

Кровавые расправы фашистов с беженцами из Малаги

ВАЛЕНСИЯ, 17. Агентство Фабра сообщает, что испанский министр юстиции Гарсиа Оливер представил совету министров доклад, в котором описывается эвакуация Малаги. Корабли и самолеты мятежников, а также итальянские и германские корабли обстреливали и сбрасывали огромное количество бомб на толпы малагских беженцев. Дорога усеяна трупами. Старики, женщины и дети бежали среди грохота разрывающихся снарядов, раненые и окровавленные, потерявшие человеческий облик. Многие, у которых не хватало сил идти дальше, душили своих детей, чтобы они не попали в лапы фашистам, затем разбивали себе головы о камни или бросались под колеса проходящих грузовиков. 112 километров до Мотриля шли люди без отдыха, еды и питья, преследуемые танками и грузовиками переодетых отрядов фашистов, которые, настигнув их, уничтожали всех без разбора. В Мотриле не наступил конец ужасам. Этот город тоже оказался под угрозой уцелевшим беженцам пришлось бежать в Альмерию.

В ПОДКОМИССИИ КОМИТЕТА ПО НЕВМЕШАТЕЛЬСТВУ В ИСПАНСКИЕ ДЕЛА

Соглашение о добровольцах и морском контроле

ЛОНДОН, 15. По сведениям агентства Рейтер, на заседании подкомиссии комитета по невмешательству в испанские дела достигнуто соглашение о запрещении посылки добровольцев в Испанию. Оно должно войти в силу в полночь 20 февраля. Достигнуто соглашение также о плане контроля, предусматривающем установление морского и сухопутного кордона вокруг Испании, чтобы воспрепятствовать доставке оружия и добровольцев и доводить до сведения лондонского комитета о случаях нарушения соглашения. Это соглашение должно войти в силу в полночь 6 марта. Соответствующие предложения будут представлены на одобрение пленума комитета по невмешательству 16 февраля.

По сведениям Рейтер, португальский делегат до сих пор не получил инструкций от своего правительства.

ЛОНДОН, 16. Печать приветствует достигнутое в подкомиссии комитета по невмешательству в испанские дела соглашение о запрещении посылки добровольцев в Испанию. Оппозиционные газеты указывают, что запрещение добровольцев исходится с большим опозданием, и что Италия и Германия очевидно полагают, что они уже послали достаточно войск в армию мятежников.

Заявление генерала Миаха представителям печати

ЛОНДОН, 17. По сообщению печати, в Мадриде вчера вечером опубликована сводка о военных действиях. В секторе Харама республиканцы энергично отразили 3 атаки противника.

Генерал Миаха, назначенный верховным командующим вооруженными силами на всех секторах мадридского фронта, вчера инспектировал фронт и затем заявил представителям печати, что от поездки по фронту у него осталось прекрасное впечатление. Положение республиканских войск особенно удовлетворительно у Мотрата.

РАСХОДЫ АНГЛИИ НА ВООРУЖЕНИЯ

ЛОНДОН, 17. По сообщению Рейтер, расходы Англии на вооружения в текущем бюджетном году, включая все дополнительные сметы, одобренные через парламент, составляют около 193 миллионов фунтов стерлингов.

НА ОБЛАСТНОМ СОВЕЩАНИИ ПЕРЕДОВИКОВ ВЫСОКОЙ УРОЖАЙНОСТИ САХАРНОЙ СВЕКЛЫ

„Чтобы комсомольское слово по всей стране гремело“

Речь тов. ЧАЛОВОЙ, звеньевой колхоза „Новый свет“, Глушковского района

Товарищи, разрешите от имени нашего колхоза передать вам пламенный большевистский, стахановский привет. (Аплодисменты).

Товарищи, мы, свекловичницы-пятисотницы, шестисотницы, семисотницы собрались сюда, чтобы подытожить нашу работу за 1936 год.

Нам всем известно, что наша область отстает.

Почему мы отставали? Потому что руководители Курской области не работали так, как работали руководители других областей. Но не везде в нашей области было уж так плохо.

Товарищи, я коснусь своего района.

Наш район вышел по Курской области передовым. Почему он передовой? Потому что наши районные работники работали хорошо. Я этим хочу сказать, чтобы наши руководители и агрономы не оставали нас без своей поддержки. Если же мы будем получать соответствующую помощь, то как бы ни трудно нам было выполнять обязательства, мы их выполним.

Товарищи, это все зависит от нас. Мы должны по непонятным вопросам обращаться к агрономам, они в свою очередь должны нам исчерпывающе отвечать. Агроном должен знать все звенья, чтобы своевременно устранять все недостатки. У нас в районе есть случаи, что агрономы не знают многих участков, а также и звеньевые не знают, например, какие у них участки на этот год. В особенности это относится к старшему агроному.

Когда я приехала сюда и услышала о Марии Демченко и о заявлении Курской области Дадыкиной Наталье Федоровне, которая сейчас здесь присутствует, у меня явилась мысль получить еще больший урожай.

Меня послали на областное совещание. Дадыкина тут же приехала из Москвы, я хотя и услышала доклад Дадыкиной, я не могла усидеть на месте. Хоть я и была малограмотная, говорить не умела, все же я выступила и вызвала Дадыкину на соревнование. Я сказала себе: «Ты, Наташа, побыла в Москве, ну и я добьюсь».

Приехала я домой и сейчас же собрала общее собрание. Встретили в колхозе не совсем дружелюбно. Но все же я собрала собрание, сказала о том, что мы говорили с Дадыкиной на областном совещании.

До того времени, товарищи, я была совершенно темная, никуда не ездила из своей деревни. А теперь я уже два раза была в Москве. Это говорит о том, что наша партия и правительство обращают внимание на стахановцев, заботятся о нас, в особенности наш мудрый товарищ **Сталин** — он день и ночь заботится о наших колхозниках.

Когда я приехала со слета, я собрала свое комсомольское звено. Я уже знала, какой мой будет участок. У меня была кандидат Мария Демченко.

Начали работать. Конечно, мы не прошлое лето работали, но все же не так. Сейчас мы начали работать по плану. Когда я на совещании говорила с тов. Дадыкиной, она мне передала свой опыт, а я это все обратала своему звену.

Провели мы снегозадержание, чтобы наша почва пропиталась влагой. В нашем Глушковском районе в прошлом году почти совсем не было снега, больше дожди были. Пройдет дождь, потом мороз, дед приходилось вырубать в лощинах. Затем мы собирали местные удобрения.

Удобрения вывозили заранее, разбросали их, прибинку сделали в два следа, потом пробороновали и разбросали местные удобрения. Мы разбросали по пятнадцати тонн навозу, по 15 центнеров фекалий, закультивировали в три следа.

Могли бы больше сделать, но наше поле находилось между участков других колхозниц. У нас—ни луга, ни огорода, а мы просто в поле находились, далеко от воды и в трех километрах от деревни. Это затрудняло работу. Правда, к нам приезжали областные работники, приезжали и из Москвы, интересовались, что мы сделали. Они видели, в каких условиях мы работали.

16 мая у нас вдруг мороз грянул. Это очень повлияло. Но мы заранее, зная из районной газеты, что могут быть морозы, навеяли навоз, жгли его, окуривали плантацию, так что там, где прошло это окуривание, дело было лучше. В других звеньях, где этого окуривания не производили, свекла вымерзла. Затем мы стали свеклу шаровать и организовали мотыжку. Мы шаровали подорвик рядами. Затем провели тракторное мотыжение с подкормкой. Мотыжили восемь раз, сделали шесть подкормок, затем два раза мотыжили вручную, 6 раз вносили минеральные удобрения, 2 раза поливали свеклу жидкой. Затем у нас шла прополка. Сделать бухгетировку свеклы мороз. Ручную прорывку мы делали на расстоянии 18 сантиметров. В общем нужно сказать, что мы старались применять все способы. Большую работу провели мы по борьбе с долгоносиком. Тут нам помогали шкоперы. С их помощью мы собрали 200 килограммов долгоносика.

Обязательство, которое я дала на областном совещании, я старалась выполнить. На опыте Демченко и Дадыкиной училась работать. Когда мы делали прорывку, каждый раз шаровали и делали мотыжение с подкормкой или с поливкой.

Когда наступила осень, начали копать свеклу. Кашку свеклы проходили с помощью тракторов. Копали свеклоподъемниками, чистили свеклу ботворезами и потому не после больших потерь. Когда мы свеклу выкопали, то приняли все меры, чтобы своевременно ее вывезти.

Когда мы сдали свеклу и был произведен подсчет, то оказалось, что с одного гектара я дала 704 центнера и с другого—530 центнеров.

Этот урожай нас, конечно, не удовлетворяет, мы будем работать и стремиться к тому, чтобы получить еще более высокий урожай. Я вызвала на соревнование Дадыкину Наталью Федоровну на 1000 центнеров.

Товарищи, вы понимаете, что этот урожай в 1000 центнеров сам собой к нам не придет. Нам нужно поработать и поработать так, чтобы другие на нас смотрели, как мы работаем.

Я со своим звеном занималась изучением агротехники под руководством участкового агронома. Изучали мы в технику. Мы—я и все звено—занимались не на курсах, а у меня в хате.

Что мы думаем сделать и что уже сделали для того, чтобы не только я с'ездила в Москву, но и все звено?

Прежде всего с осени я завезла то удобрение, которое обеспечит урожай свеклы в 1000 центнеров с гектара. Вложила в почву по 25 тонн удобрений под глубокую пахоту, сделала лущевку. Но я считаю, что этого мало.

Я собрала теперь со своим звеном удобрения—12 центнеров золы, 10 центнеров пепла, 10 центнеров навоза—для того, чтобы данное мною комсомольское слово гремело не только в нашем районе, в нашей области, но и по всему Советскому Союзу.

Товарищи, когда я уезжала сюда, на слет, то мое звено говорило мне: «Валя, когда приедешь на слет, то передай руководителю нашей области, которого выделили нам партия и правительство, тов. Шебодаеву, что мы будем работать так, чтобы выполнить данное нами слово. Передай ему, пусть он приезжает к нам».

В заключение я хочу просить совещание передать нашему любимому товарищу **Сталину** наше обязательство на 1937 год. Давайте дадим телеграмму товарищу **Сталину** от нашего совещания такую:

«Товарищ **Сталин**, мы передаем тебе, что, несмотря на то, что в 1936 году мы были отстающей областью, в 1937 году мы будем в Сахе первыми». **(Аплодисменты).**

Да здравствует наша коммунистическая партия и правительство!

Да здравствует наш любимый вождь и друг и вождь всего нашего народа товарищ **Сталин! (Бурные аплодисменты).**

Давайте работать, а не хныкать

Речь орденоноски тов. ДАДЫКИНОЙ, звеньевой колхоза имени Калинина, Ракитянского района

Товарищи, разрешите от имени нашего колхоза, от имени стахановцев передать вам пламенный, горячий привет. **(Аплодисменты).**

В 1935 году, когда я выбрала со своим звеном 536 центнеров свеклы с гектара и поехала в Москву, я дала обещание партии и правительству, товарищу **Сталину** (аплодисменты) собрать с каждого гектара 700 центнеров свеклы. Это свое обещание (около аплодисм.) я выполнила и перевыполнила!

Товарищи, тот факт, что я дала обещание товарищу **Сталину** взять 700 центнеров свеклы с гектара, сыграл большую роль в выполнении урожая не только лично мною, моим звеном и колхозом, но и имел большое значение для нашего района в целом.

Когда я была в Москве, то из райкома звонили мне и говорили: «Тов. Дадыкина не робей, что обещала 700 центнеров с гектара». Правда, я немного робела, что дала в Москве такое обещание. Но люди моего района говорили мне «не робей» и мое звено говорило мне: «мы сеем 700 центнеров с гектара и даже с хвостиком». **(Смех, аплодисменты).**

Я хочу подчеркнуть, что не только я выполнила свое обещание, но я имею счастье сказать, что в нашем колхозе насчитывается 10 звеньевых-пятисотниц, из которых только одна сдала государству 460 центнеров свеклы, а остальные больше. Это говорит о том, что работа всегда была, что наши звеньевые думали сдать государству большое количество свеклы и сдали.

Товарищи, в 1934 году мы давали с гектара 16 центнеров бригадами и звеньями, целиком колхоз дал 56 центнеров. Что же у нас в 1936 году лучше посева разве была, или нам сбросили землю с неба? Нет. Эта земля была у нас и раньше, но мы в 1936 году уже больше думали о том, как лучше ее обработать. Так я выполнила обещание, данное товарищу **Сталину.**

В данный период мы поставили себе задачу учиться. К нам был прикреплен агроном, причем самый лучший агроном.

Мы вывозили навоза по 33 тонны на каждый гектар. Сделали снегозадержание, причем расстановки соломенных щитов, делали расчистку снега снегопахами. У нас были участки с уклонами,—на них мы стали задержать снег. Внесли по 160 золов на каждый гектар.

Зимой мы собрали золу, куриный помет. Мое звено возило этот помет за 25 километров. Всего куриного помета мы вывезли 30 центнеров.

Это—в зимнее время. Весной же занимались внесением минеральных удобрений. Мы вложили на каждый гектар по 5 центнеров золы, на 6 центнеров суперфосфата и другие минеральные удобрения. Весной мы сделали культивацию, провели боронование, а сжатые сроки посеяли.

Шаровку делали таким образом: боком, одну сторону приходится подать, а по другой ходишь, не задевая рядов, который полешь.

На некоторых участках появились вредители: медведка, долгоносик. Нам пришлось провести ряд мероприятий по борьбе с этими вредителями. Их мы собирали и прутиком, и блокадовкой. Потом стали отравлять ядами—и вредители стали подыхать.

Прорывку мы делали шириной на 16 сантиметров. Результаты были успешные. Делали так: прикладывали палочку и прорывали на 16 сантиметров. Насаждений было 91 тысяча корней.

Далее производили подкормку. Сорняков не было, тогда для пробы стали подкармливать вразрыв, после чего было ожидание дождя. Приходилось рядки вслед шаровать. Пожарным насосом качали воду и поливали, пока будет видно улучшение.

Много было результатов. Стали, говорим, как бы сделать так, чтобы поливать и не топить по свекле. Посоветовались и привлекли знатоков с агрономом и председателем колхоза привозить воду в бочках, сделать такие длинные корытца, рычаги, чтобы наливалась вода в корытца, проделали дырочки—и стали выливать по две бочки на рядах. И поливаем—и не топчем свеклы.

Поливали-поливали, поливали-поливали, уж лопаем наши успеет,—а свекла все требует поливки. Тогда мы стали думать, как бы сделать иначе. И придумали. Хоть с трудом, но взяли в Готнянской МТС цистерну, стали возить воду в цистерне и так поливали до тех пор, пока дождь не пошел. Наносили мы воды 500 тонн, большое количество,—не 500 ведер, а 500 тонн на такой участок—2,6 гектара. Работа была очень большая.

Теперь, товарищи, сделали мы подкормку—13 тысяч корней. Это мы сделали особо на участочке, для подсадки, рассадника такой сделали. Подсаживали—в каждый корешок по полстакана воды выливали,—да не один раз, а 2—3 раза, пока корень примется.

Мы не думаем и в 1937 году быть отстальными, все-таки думаем опять среди колхозов нашей области итти впереди.

Для выполнения этой задачи мы ведем работу. Сейчас стахановские звенья целиком заняли навоз. Для навоза в прошлом году у нас были выкопаны ямы, навоз складывали в бурты—и сейчас звенья берут оттуда хороший, перепревший навоз.

Собрали золу, куриный помет, золу. В 1936 году также собирали золу, но мало, потому что не было у нас животноводников. Сейчас эти животноводники, где сохраняется жижа, у нас есть.

Мы сейчас учимся, как и в прошлом году учились.

У нас есть новые звеньевые. И все звено разделилось. Большинству из моего звена Шабалину переназначили правление колхоза и агроному сделать из звеньевой. Это — прекрасная девушка, она сейчас хорошо научилась работать. В общем все говорят о том, что у нас идет подготовка будущих звеньевых.

Я призываю вас, товарищи, всех здесь сидящих, как и прошлый год говорила,—работать так, как нам велит товарищ Сталин. **(Аплодисменты).**

В этом году я с Михаилом Ивановичем Калининым разговаривала. Он спрашивает: — Почему ваша Курская область отсталая? Затем он спрашивает:—А сколько вы получили за то, что вы выполняли обещанно? Я ему говорю, что у нас не выполнено ни в колхозе, ни районе, не выполнен план и по области.

Значит, товарищи, надо всем нам взяться за работу так, чтобы мы могли похвалиться, могли гордиться своей работой.

Тов. Жильцова меня перегнала, сдала больше. Тут я разговор слышала, что у нее муж почти агроном, и вот ей, будто бы, лучше помогали работать, потому она и сдала больше. Я не думаю, чтобы это было так. Мне внимания оказывалось больше, чем другим, мне и агрономы больше помогали, но там вышло такое дело, что у нее почва была лучше. Мне давали площадь неплохую, как будто бы—лучше и ровнее, но она была выше на 10 метров, чем площадь Жильцовой. А работали мы все хорошо и помогали нам всем много.

Вот то, что я вам хотела сообщить. Давайте, товарищи, как сказал товарищ Сталин, работать, а не хныкать. **(Аплодисменты).**

В этом году будет 1000 центнеров

Речь тов. ЖИЛЬЦОВОЙ, звеньевой колхоза имени Калинина, Ракитянского района

Товарищи! Я не умею говорить хорошо, но я хочу сказать о своей работе. Когда я взялась работать—это было в 1935 году,—к тому времени тов. Дадыкина дала 540 центнеров, после чего, приехав в Москву, она дала обещание дорогому товарищу Сталину собрать в следующем году 700 центнеров.

И вот, когда она вернулась и сказала нам о своем обещании, данном товарищу Сталину, я первая выступила и сказала: «Товарищ Дадыкина, я соревнуюсь с тобой». **(Громкие аплодисменты).**

Тут же секретарь райкома товарищ Панченко говорит: «Да, над этим делом надо серьезно подумать». Тогда я что сделала? Собрала свое звено, тщательно обсудили этот вопрос, наметили ряд задач для выполнения этой работы и дружно приступили к ней.

Я постоянно думала, как бы мне перегнать Дадыкину, и перегнала. Я думала, что она будет обижаться на меня, но я ошиблась, что я добилась таких успехов. **(Аплодисменты).**

Теперь у нас, товарищи, уже есть такие стахановцы, которые обещают дать с гектара больше 1000 центнеров, есть такие звеньевые. **(Аплодисменты).**

В нашем колхозе имени Калинина навозу не хватает, мы уже дрожжи навозу в Ивнянском районе.

Тов. Бирман: А на разве не нужен навоз?

Жильцова: У них много навозу. Мы в прошлом году все свои ямы выбрали и на 13 звеньев у нас навозу хватит, но сейчас у нас 40 звеньевых думают стать пятисотницами. Нас сюда приехало семь пятисотниц и семисотниц, а еще три дома остались, две из них собрали по 500 центнеров, а третья—450.

У нас сейчас в колхозе все борются, чтобы получить 500 и больше центнеров свеклы с гектара.

Я думаю, что в будущем году не только от нашего района, но и из всех районов области должны приехать сюда не по одной—две звеньевые-пятисотницы, а человек по 20—25 пятисотниц и семисотниц. Здесь говорили товарищи Чалова и Дадыкина, что когда мы были в Москве—сидели сзади всех, видели впереди себя сидящих, тех, которые дали по 1000 центнеров. Когда я была здесь в области, я думала, что я первая, потому что дала 767 центнеров, а когда приехала в Москву, там увидела звеньевых, которые по 1000 дали.

И вот, товарищи звеньевые-пятисотницы, нам нужно дать обещание в 1937 году взять не менее 700—800 центнеров свеклы с гектара. А я беру на себя обязательство дать 1000 центнеров—и дам, я по своей работе думаю, что я дам, так как я на свой участок уже все, что нужно заготовила, чтобы получить 1000 центнеров. А вас всех, звеньевых-пятисотниц, призываю на соревнование. **(Аплодисменты).**

Почему в Ракитном выше урожай

Речь тов. ИВИНА, старшего агронома Готнянской МТС

Товарищи, я хочу поделиться с вами опытом работы в колхозах нашей Готнянской МТС, Ракитянского района.

Наша МТС до 1936 года имела посева свеклы 5800 гектаров. Урожай в последние 5 лет колхозы в массиве нашей МТС получали такие: в 1932 г.—79 цнт., в 1933—98 цнт., в 1934 г.—122 цнт., в 1935 г.—191 цнт., в 1936 г.—151 цнт. Эти урожаи в среднем в полтора раза выше средних урожаев нашей области. Но мы не можем их признать высокими. В этом году мы не выполнили плана, установленного правительством, областными организациями, далеко отстали от передовых МТС Винницкой области и многих МТС Харьковской и Киевской областей.

Свекла в наших колхозах является одной из любимейших культур. Стоит только посмотреть, за последние годы, особенно в 1936 году, с какой заботой и, буквально, нежностью, многие колхозницы ухаживали за буравами, чтобы понять, какое внимание проявляют колхозницы к сахарной свекле.

Звеньевая П. Н. Сапронова в колхозе им. Ленина в свои 60 лет прекрасно боролась за урожай и получила его в два раза больший, чем в среднем по колхозу. Тов. Жильцова Е. П. затратила на один гектар свеклы в 3 раза больше трудодней, чем другие. Тов. Дадыкина затратила 448 трудодней, но, считаясь ни с какими трудностями, чтобы выполнить обещание, данное товарищу Сталину, вместе со звеном ухаживала буквально за каждым корнем свеклы. Таких примеров много.

Свекла у нас—одна из наиболее доходных культур. Наши колхозы получали за год 2342000 рублей дохода от свеклы. Колхоз им. Ворошилова, например, получил 112 тысяч рублей дохода или 544 рубля с каждого гектара. Это повысило материальную заинтересованность колхозников.

Нельзя укрепить колхоз, если не выращивать колхозные кадры. Мы имеем руководящих колхозных работников, работающих: свыше 5—6 лет—15 человек, до 5—6 лет—16 человек, по 3—4 года—29 человек, до 2 лет—40 человек. Вот т. Верхозцов, председатель колхоза «12-я годовщина Октября». Он сможет поделиться опытом. В течение 3—4 лет он получал урожай свеклы выше 200 центнеров, яровых культур—18—20 центнеров, а в 1936 году—выше 20 центнеров.

У нас 67 бригадиров, работающих больше 3 лет. Среди них такие прекрасные работники-свеноводы, как И. Т. Кравцов, Деревянкин, Кутуманов, Е. А. Чуприна, в артели им. Ворошилова—тт. Терентьев, Локтионов, работающие по 5—6 лет, в колхозе «Искра» — тов. Бабынина и много других.

Кадрам звеньевых мы до сих пор мало уделяли внимания, но тем не менее имеем 446 звеньевых, которые работают до 2 года, 230—по 3 года, 112—по 4 года и 20—по 5 лет. Многие звеньевые, как тт. Дадыкина и Жильцова, прошли прекрасную школу.

В районах нехватает агрономов. Учитывая это, наши агрономы поставили своей задачей вырастить их в колхозах. В течение 3-х лет мы учим колхозных агротехников, химизаторов, которые уже ведут у нас агротехническую работу в колхозах. Многие из них не только не уступают в знании дела нашим агрономам, но и превосходят их.

Вот т. Коротченко, агротехник колхоза «Пятилетка». Талантливый, прекрасный работник, новый тип колхозного интеллигента, прекрасно знает свое дело. Он заведует хатой лабораторией, является метеорологом колхоза, занимается различными опытами. Л. Д. Деревянкин и Кравцов специально освобождены для агрономических работ в колхозе, толковые, опытные люди. Ф. К. Колбонов в колхозе «Победитель», тов. Жильцов, муж Жильцовой, помогавший ей в борьбе за высокий урожай—все эти колхозные агрономы подчас сильнее наших участковых агрономов.

Важное звено нашей работы — хаты-лаборатории. У нас 10 хат-лабораторий, хорошо оборудованных, 9 опытных полей по 5—6 гектаров, — все они ведут большую работу. Вопросами химизации, агротехники занимаются около 30 колхозов. Имеются метеорологические пункты, например, в колхозах им. Ворошилова, «12 лет Октября», «Пятилетка». В артели «12 годовщина Октября», например, было исследовано 12 сортов озимой пшеницы, овса и т. д.

Беречи наши кадры агрономов и заботились о них. Так, агроном тов. Пинпов работает в районе 4 года, прекрасно знает район и колхозников, вырастил 10 пятисотниц в колхозе им. Калинина.

Сейчас пропускаются через месячные курсы все председатели колхозов и через краткосрочные курсы — все бригадиры.

Помощь стахановцам мы поставили во главу угла. Каждой звеньевой стахановке составили агротехнический план. Такие планы имели Дадыкина, Жильцова и другие звеньевые. Инструктировали их.

Много значит правильная организация труда в колхозах. У нас звенья закреплены за участками и заботятся об урожае на протяжении всего года.

Для этого года особенно характерен контроль, повышенные требования звеньевых к качеству работы на их участках. Я вам мог бы назвать десятки примеров, когда звеньевые буквально поворачивали плуги в требовали: лучше паши, не делай огрехов. Сейчас в лице звеньевых мы имеем прекрасных помощников агрономам в борьбе за качество работы.

Что значит — правильно организовать звено? Прежде всего у нас звено организуется добровольно, при участии самой звеньевой. Звеньевая сама подбирает звено, вместе с бригадиром. Мы в нашей практике не создаем крупные звенья. В каждом звене по 3—4 человека. Наконец, у нас внутри звена не закрепляются участки за отдельными колхозниками, как, например, в Суджанском районе. Я считаю, что эта суджанская практика не может дать хороших результатов.

Правильная агротехника, минеральные удобрения, короткие сроки сева, машинная обработка, правильная организация труда, подготовка кадров—вот все то, что помогло нам получить урожай, выше чем в других районах, хотя у нас осадков выпало и меньше, чем в ряде других районов.

Но и мы допустили ряд серьезных ошибок в практике 1936 года. Одна из главных ошибок та, что мы растянули сроки посева свеклы и многие колхозы пересушили почву.

Много вреда принесли сломы планированием вредители на облогу. Нам в прошлом году был дан план тракторного посева на 2300 гектарах. Мы протестовали, говорили, что из можем засеять тракторами такую площадь, что у нас есть колхозы, которые сеют только по 15—20 гектаров. Но наши возражения не были приняты во внимание, и получилось, что один агрегат тракторных сеялок должен был сеять в 2—3 колхозах, а пока он сеял в одном колхозе, другие ожидали, почва сохла. Так трещинистою сохостье на облогу вредило под маркой механизации.

В этом году мы будем сеять свеклу одновременно во всех колхозах. В колхозах, имеющих малые массивы, будем сеять на лошадях. Общий период посева в среднем по массиву будет 5—6 дней, не больше.

У нас нехватает культиваторов. Будем прибегать к конным культиваторам, лущильникам без отвала. Если культиваторы будут отставать от посева, то в помощь будем выделять конное тягло. Не допустим проростов сорняков.

Важен вопрос катакания. У нас легкие катки—и прессовка получается небольшая. В прошлом году там, где у нас была большая прессовка хорошими катками, получались дружные всходы. В этом году мы утяжелим катки, доводим вес до 2 центнеров. Будем применять еще мелкие чугунные катки, которые будут катковать на весь посев, в один рядок.

Шлейфы и бороны, к сожалению, некоторые агрономы недооценивают. Но в этом году, когда мы хотим провести все работы в сжатый срок, нужно обратить внимание и на шлейфы и бороны.

Нужна энергичная борьба за влагу, многие недооценивают важность этого вопроса. Мы вырыли 100 колодцев, увеличили наше водное хозяйство еще на 400 гектаров. Но этого мало. Мы ставим задачу—на каждое свекловичное поле иметь 1—2 колодца для подкормки и полива свеклы.

Надо приняться за серьезную, будничную, глубокую, деловую работу, чтобы не на словах, а на деле выполнить указания нашей партии и товарища Сталина. **(Аплодисменты).**

ИЗ НАШЕЙ ПОЧТЫ

Снизили зарплату по мотивам беременности

С января 1936 года я работаю машинисткой-трикотажницей на курской трикотажной фабрике.

В июне я стала стахановкой. До стахановского движения вырабатывала два с половиной трикотажных костюма, а перейдя на стахановские методы работы, достигла выработки до четырех с половиной костюмов. В результате увеличилась и зарплата с 200 рублей до 427 рублей в месяц.

До октября все шло хорошо. Но вот я забеременела и почувствовала сильные боли. Врачи категорически запретили мне на время беременности работать стоя и вообще выполнять физическую работу.

Я обратилась к дирекции фабрики с заявлением о переводе меня на другую работу. Просьбу мою удовлетворили. Но вместе перевода на другую работу заработок мой снизился наполовину. Я снова обратилась к дирекции и просила, чтобы мне сохранили мою среднюю стахановскую зарплату. Мне ответили: «Законов таких нет, и помощи мы в этом никакой дать не можем: у нас не собес». В таком же духе ответил мне и местком.

Забыли они, что правительство своим постановлением от 5 октября 1936 года запрещает снижать заработок по мотивам беременности.

Стахановка курской трикотажной фабрики П. ЧАПЛЫГИНА.

Как добраться до города

Этот вопрос волнует у нашего пассажира, приезжающего на станции Старый Оскол, Рыльск и Валуйки. От станции до города поездом: до г. Старого Оскола — 5 километров, до г. Валуек—3 километра, до г. Рыльска—2. Однако пешком, особенно в ночное время, трудно добраться.

Случайные извозчики, видя безвыходное положение пассажира, назначают произвольные цены. Транспортная связь между городами и станциями по время прихода поездов не организована. Правда, в Валуйках ходят грузовики. Они должны пассажиров из города к станции и обратно. Но организации грузовика почему-то отменено. Видимо, в Валуйках очень это роскошью.

Старооскольский, Рыльский и Валуйский горсоветы должны позаботиться о том, чтобы пассажиры прямо с поезда могли беспрепятственно добраться до города.

А. КОЛБАСОВ.

В Щиграх не берегут коня

В колхозе имени Крупской (председатель Гасилов) лошади стоят под открытым навесом. Конюшня не убирается. Навалили кучи навоза. Каким месяцем лечь. Лошадей не чистят, на боках у них намерзли клочья навоза и грязи.

Председатель и правление не принимают никаких мер. Они сваливают на недостаток кормов.

Правда, лошадям дается по 4 килограмма овса, но грубых кормов недостаточно. Однако их можно купить в соседнем колхозе.

Бесхозяйственные руководители колхоза не позаботились утеплить конюшню или поставить лошадей в теплую ригу.

В колхозе «Путь Ленина», Черемисинского сельсовета (председатель Толмачев), лошади еще в худших условиях. В первой бригаде конюшня вся в дырах, навозом не убирается. По конюшне невозможно ходить от намерзших куч навоза. Лошади содержатся в одной конюшне без дешевников, как стало овец. Они бродят из угла в угол, ища корма. Лошадей на водопой гоняет девятилетний мальчик, он же и дает им солому.

В другой бригаде (бригадир Иван Пахомович Грамов) положение такое же. Конюшни на конюшне не бывают, сидят дома, им ни за что начисляют трудодни.

Руководителям Щигровского района нужно положить конец возмутительному отношению к коню.

Г. И. БОБОК.

Накануне областной коноплеводческой выставки

«Самый высокий урожай в области получил колхоз «Красный окоп», Конышевского района»,—этим лозунгом открывается один из интереснейших разделов областной коноплеводческой выставки.

Колхоз «Красный окоп» собрал в среднем с гектара по 18,79 центнера волокна мягкой конопли, перевыполнив в три раза план сдачи пеньки государству. Причем первый сорт составил 65 процентов.

Художественно оформленные диаграммы, фотоснимки и натуральные макеты подробно знакомят с опытом работы этого колхоза.

* * *

На стене одной из комнат центрального павильона красуется надпись: «Доходы коноплеводческих колхозов».

В этой комнате убедительным языком цифр и фактов показана высокая доходность конопли. В одной из диаграмм—показатели артели «Новая деревня», Новосильского района. Эта артель получила от конопли 146 тысяч рублей дохода при общем доходе в 164 тысячи. Колхозники получили на трудодень деньгами 4 рубля 35 коп.

* * *

Высокого урожая добился в прошлом году колхоз «Красное знамя», Хомутовского района (председатель Семеров). В среднем с гектара получено по 6, 8 центнера волокна и 7 центнеров семян. В течение трех лет колхоз ежегодно крепко перевыполняет планы по сдаче сельхозпродукции.

На коноплеводческую выставку колхоз «Красное знамя» представил весьма ценные экспонаты.

* * *

Несколько витрин на выставке занимают экспонаты и художественные диаграммы об опыте работы артели «Ленинский путь», Дмитриевского района.

Этой высокой честью участвовать на выставке колхоз обязан выращенному им замечательному урожаю. 15 центнеров волокна с каждого гектара дала в этом колхозе южная конопля.

Болтовня о бдительности

(От нашего специального корреспондента)

За последнее время на заводе имени Медведева было несколько случаев профессиональных заболеваний.

В чем причины?

Зайдем в котельно-сварочный цех. Здесь работают котельщики. Здесь же производится электросварка. Сварщики работают в масках. Но у котельщиков масок нет. Общеизвестно, что при автогенной сварке выделяются ультрафиолетовые лучи. Но защищенный маской или очками глаз, уже через 4—6 часов начинает ощущать вредные этих лучей.

Котельщики почти ежедневно приходят в амбулаторию. Еще в июле врачи требовали сделать для сварщиков кабины, чтобы вредное действие автогена не сказывалось на цехе. На этом решении главный инженер Вирский написал: «Согласовано». Прошел август, сентябрь. Минул 1936 год, а кабин нет.

Недавно, наконец, устроили ширмы. Но на второй день ширмы рассыпались. Оказывается, на них употребили сырой материал, хотя есть и сухие доски. Ширмы просто рассохлись.

Впрочем, в употреблению сырого древесного материала на заводе привыкли. В машинах, выпускаемых заводом, есть деревянные части, имеющие огромное значение: они скрепляют различные детали машины. Дерево для этих частей должно иметь не более 15 процентов влажности. Но станет и с 40 процентами и более. Это значит, что к июню—июлю деревянные части рассохнутся и машины, которые сейчас кажутся отличными, придут в негодность. Завод выпускает брак. Об этом знают все, в том числе и представитель организации, принимающий машины. Но все разводят руками:

— Ничего не поделаешь. Сушилки нет!

Сушилку строят с мая. Возвели стены, потом заколосорвировали.

Недавно стахановец Отуналов предлагал за 2 месяца оборудовать сушилку. Ему ответили:

— Нельзя. Проект должен утвердить трест...

Выделка брака (по существу—порча материала на тысячи рублей) продолжается.

В оборочном цехе за последние месяцы резко снизилось число стахановцев. Даже те, кто выполнял 250—300 процентов нормы, сейчас работают плохо.

Дело не только в скверной подаче деталей (это играет немалую роль). Дело в том, что в цехе холодно. Все тепло, которое успевает дать далеко несовершенное отопление, выветривается, как только открываются ворота, чтобы выкатить готовую машину. В холоде, понятно, трудно дать высокую производительность. Чтобы утеплить цех, сделали тамбур. Строился он под руководством начальника отдела капитального строительства Слепова. Но устроил этот тамбур так, что машина в нем не помещается. Все равно, приходится открывать и внутренние и наружные ворота, чтобы выпустить машину.

Когда строили тамбур, многие рабочие говорили, что его надо удлинить. Слепов не прислушался. Строил по-своему. Теперь завод пожинает горькие плоды его упорства. Как это ни странно, вопрос о Слепове вовсе даже не обсуждался.

Все эти факты (и тамбур, и сырой древесный материал, и возмутительное издевательство над рабочими в котельно-сварочном)—не случайные ошибки. Это—система. Заводское руководство уже имеет серьезнейший сигнал, подтверждающий это. Механик Белов установил на заводе отопление. Это отопление смонтировано так, что в цехах — мороз, а в конторах люди буквально изнывают от жары. Долго удивлялись в заводоуправлении, в завкоме, в парткоме.

Все раз'яснилось недавно. Белов оказался вредителем. Но разоблачили его не директор завода Косенко, не предзавкома Тихоступ и не секретарь парткома Дмитриев. Он разоблачен через голову заводских руководителей и помимо них.

На заводе любят поговорить о бдительности. На эту тему произнесено много высокопарных речей.

Но из факта разоблачения Белова никто не сделал выводов. Никто и не подумал над вопросом: а нет ли между вредительством Белова и возмутительным положением в других цехах важной связи?

На заводе бывают (хотя и очень редко) представители горкома. Во всяком случае в горкоме знают о всех этих фактах, но почему-то не делают отсюда политических выводов и не принимают.

В. ВОЛГИН.

НА ПАРТИЙНЫЕ ТЕМЫ

Грубые нарушения устава ВКП(б)

В уставе ВКП(б) ясно определены категории принимаемых в ВКП(б). Но в первичной партийной организации московского спецпосёлка при приеме в партию грубо нарушают устав.

30 января этого года на партийном собрании был принят в кандидаты ВКП(б) тов. Ермаков Н. К. по первой категории, как промышленный рабочий. Но его нужно было принимать по второй категории. Парторг тов. Кузнецов этого не сделал и вынес на собрание предложение принять Ермакова по первой категории.

Никто из коммунистов Кузнецова не поправил, и Ермакова приняли по первой категории с тремя рекомендациями, тем самым грубо нарушив устав. Это показывает, что коммунисты и парторг слабо знают устав ВКП(б).

В письме ЦК ВКП(б) «О возобновлении приема новых членов в ВКП(б)» записано, что «Каждый вновь вступающий в партию должен представить в партийную организацию лично им написанное заявление о желании вступить в партию, анкету по установленной ЦК ВКП(б) форме, рекомендации, согласно требований устава ВКП(б), и отзывы тех организаций, где вступающий в партию работал или работает».

Парторг Кузнецов этого не понял. При разборе на партийном собрании вопроса о приеме в кандидаты ВКП(б) Ермакова и сомнению по кандидатов в члены Асталова И. Д. анкеты не были оформлены, отзывов от предприятий об их работе не было, рекомендации не выверены райкомом.

Парторг Кузнецов заявил, что «мы сейчас их примем, а потом уже оформим материал». Так и сделали.

СТОРОЖЕНКО.

Подхалим Митягин в роли секретаря парткома

Собрание первичной парторганизации областного отделения Госбанка недавно слушало самоотчет члена ВКП(б) управляющего банком тов. Ляпинда. Форма самоотчета, призванная помочь коммунисту в работе и учебе, в первичной парторганизации банка была опошлена, превращена в лицемерную похвальбу перед начальством. Выступления по самоотчету Ляпинда начинались, например, так:

—Под руководством тов. Ляпинда мы добились больших успехов...

—Благодаря отеческому руководству тов. Ляпинда намеченное дело доводится до конца...

Коммунист тов. Ранинский, пытавшийся по-партийному расценить недостатки в работе управляющего, получил отпор. Секретарь парткома подхалим Митягин, прервав выступление Ранинского окончить, предложил резолюцию, превозносящую доблести управляющего. Приводим ее полностью:

«Признать, что:

а) в деле последовательного выполнения директив партии и правительства тов. Ляпинд проявляет твердую большевистскую непримиримость, доводя до конца каждое намеченное им дело;

б) высокое знание им техники банковского дела и знание состояния периферии сделало руководство людьми и аппаратом, осуществляемое тов. Ляпиндом, конкретным и оперативным;

в) наряду с большой оперативной работой тов. Ляпинд сумел добросовестно и аккуратно выполнять все свои партнагрузки (за последний год не было срыва занятий в кружке, где он работает политкружком).

В результате отмеченного состояния работы аппарата конторы и периферии можно считать удовлетворительным. Случаев злоупотреблений со стороны тов. Ляпинда не было.

К недостаткам тов. Ляпинда отнести:

1) Совершенно неудовлетворительную организацию личного отдыха (работа по ночам в банке, работа в выходные дни).

2) Недостаточно времени уделяет семье и ребенку.

Постановили:

Предложить: 1. Устранить в дальнейшем отмеченные недостатки.

2. Поручить выработать такие мероприятия, которые бы устранили нетерпимые очереди к управляющему.

3. Указать тов. Ранинскому, что впредь ему следует выражать свое недовольство в открытой форме и не становиться на антипартийный путь (?), ведущий к склоке» (?!).

Где, как же на партийном собрании, говорить о недостатках в работе того или другого коммуниста? Но, видите ли, подхалимствующие чиновники вроде секретаря парткома Митягина, протаскивают склоку.

С. ВАНОВ.

Благие намерения Корсаковского райкома

При Корсаковском райкоме ВКП(б) есть партийный кабинет. Но в какое бы время вы ни зашли в него—днем ли, вечером ли—всегда он закрыт. Иными словами — корсаковский партийный кабинет находится в полном бездействии. В кабинете есть радиопартаудитория, но слушание лекций не организовано. Библиотека всегда на замке. С пропагандистами за весь 1936 год в парткабинете был проведен только один семинар. Райком неоднократно принимал решение оживить работу кабинета, обязывал его заведующего Штурмова добиться перестройки деятельности кабинета. Но... все эти решения остались благими намерениями. Парткабинет и поныне на замке.

Г. КОМАРДИН.

Культурно проводят свободное от работы время стахановцы курского паровозного депо. На снимке: машинисты тт. Старосальцев (слева) и Оудаков играют на бильярде.

Фото ШЕХОВЦОВА.

Произвол в Михайловском районе

В «Курскую правду» поступило письмо трудящихся Гремяченского сельсовета, Михайловского района, о том, что некоторые представители местных органов власти творят возмутительные беззакония и произвол. В колхозах грубейшим образом нарушается устав сельхозартели, расцветается общественная собственность. Политическо-массовая работа среди колхозников отсутствует. Руководители местных организаций с людьми обращаются грубо, администрируют, а председатель сельсовета Музалев и председатель колхоза имени Ворошилова Безногов окончательно разложились. Музалев и Безногов подвергают колхозников арестам, избиениям.

Факты, указанные в жалобе, при проверке целиком подтвердились. В Гремяченском сельсовете творятся неслыханные безобразия.

3 декабря минувшего года председатель сельсовета Музалев пьяный разогнал колхозное собрание. В этом же месяце во время обсуждения Сталинской Конституции Музалев арестовал колхозника Гуськова. 10 января этого года Музалев пытался ликвидировать колхозницу.

Работа Гремяченского сельсовета доведена до полного развала. Окончательно разложившийся «коммунист» Музалев своими антисоветскими действиями дискредитирует партию в советскую власть. Музалев сорвал выполнение всех государственных заданий по сельскому совету.

Колхозница Полина Ленкина (колхоз имени Ворошилова) вновь сжала посевы ворову. Председатель колхоза Безногов пьяный избил Ленкину за то, что Ленкина, якобы, скорову посла на опыты».

Колхознице Зинаиде Басаревой до родов осталась неделя. Обиженный Безногов подвергает ее неслыханному оскорблению за то, что Басарева не выходит на работу.

Еще 9 ноября 1936 года в Михайловский районный парком было подано заявление о беззакониях в Гремячье. Колхозники просили помочь им ликвидировать безобразия. Но райком на это никак не реагировал. Секретарь райкома Сигаев и его заместитель Дрешин, потерявшие партийную чуткость, направили жалобу в милицию, а милиция—в прокуратуру, где она лежит вот уже четыре месяца.

В Гремяченском сельсовете был член бюро райкома Васильев, были инструктора райкома, уполномоченные. К ним также обращались колхозники с жалобой. Но эти люди остались глухи к жалобам трудящихся.

Если бы райком ВКП(б) поинтересовался первичной парторганизацией, колхозами, школами Гремяченского сельсовета, он увидел бы так извращения директив партии и советской власти.

Собрания первичной парторганизации Гремяченского сельсовета проводятся редко, на низком идейном уровне. Агитпропаганда работа среди коммунистов отсутствует. В организации с ведома райкома почему-то числится два партийных организатора, обманывающие партийное лицо. Партийный организатор Безногов систематически пьянствует, а парторганизатор Сафонов соблюдает религиозные обряды, в своей квартире имеет иконы.

В сельскохозяйственной артели имени Чапаева расцветается колхозная собственность. Начали шить овец, и никто не знает, куда они делись. Нарушается устав сельхозартели. Указания колхозного правления игнорируются.

В артели имени ПЖМ правление в своей работе не отчитывается перед колхозниками. Артельные дела—покупка, продажа и вопросы строительства — решаются единолично председателем колхоза Тоцкевым. Вопреки уставу в этом колхозе хлеб и деньги колхозникам выдаются не по трудодням, а по личному усмотрению председателя колхоза. Авторитет трудодня окончательно подорван. Разворовано дар сена.

Урожай в колхозах Гремяченского сельсовета крайне низкий.

Но только ли в Гремяченском сельсовете имеют место безобразия?

Безобразия, правда творятся и в других сельских советах и колхозах района.

В колхозе «Пламя», Андросовского сельсовета, председатель Рябцев самовольно исключил из колхоза семью красноармейца Цыбина. Мотивы таковы: колхозник Цыбин Алексей Павлович признан подкулачником. При проверке оказалось, что «подкулачник» Цыбина направлялся в его отсутствие бесплатно дать Рябцеву поросенка от собственной свиноматки.

Рябцев при проверке партдокументов исключен из партии, как активный участник кулацкого восстания в 1919 году. Рябцев своими преступными действиями разваливает колхозную дисциплину, систематически пьянствует, запрещает выдачу колхозникам продовольственной помощи. Рябцев себе с собутыльниками прикупил больше тысячи трудодней и на них незаконно получил продовольствие.

И этого самого протаскивает Рябцева, как это на странице, на должность председателя колхоза рекомендовали секретарь райкома Сигаев и председатель райисполкома Лебедев. Когда колхозники, знающие Рябцева, начали возражать, то Сигаев и Лебедев в этом усмотрели склоку, недоверие к районным организациям и настояли на своем.

Первичные парторганизации колхозов имени Сталина и «Пламя», Андросовского сельсовета, не ведут борьбы с враждебными остатками классового врага. Партийная работа здесь заброшена. Партийные собрания проводятся на низком уровне, часто срываются, самокритики нет. У коммунистов притупилась большевистская бдительность.

Михайловский райисполком сельскими советами руководит поверхностно. Аппарат райисполкома укомплектован непроверенными работниками. До самого последнего времени в районе окопал и творил свои грязные делишки троцкист Черкутин при прямом попустительстве слепых либералов из райисполкома.

Ответственные работники райисполкома — члены президиума—растрачивают государственные средства (зав. райфо Селезнев, главный бухгалтер Лупачев), занимаются поборами в колхозах. Работники райфо во главе со своим заведующим Холодным в колхозе имени ПЖМ, Гремяченского сельсовета, самовольно взяли пять возов сена, положив этим начало массовому расхищению его.

Президиум райисполкома проявляет грубейшее администрирование в своей работе. Редкое заседание президиума райисполкома обходится без привлечения низовых работников к ответственности.

15 ноября 1936 года на заседании президиума райисполкома вынесены выговоры трем председателям сельских советов и трем председателям колхозов, трем председателям сельсовета поставлено на вид и трем—сделаны предупреждения, на одного председателя колхоза передано дело в следственные органы. Всего, таким образом, административные меры за один протокол применены к 13 работникам. Кроме того, районные организации, машинно-тракторные станции получили строжайшие предупреждение...

В таком же духе приняты решения президиумом райисполкома и в январе 1937 г.

Кадры в районе не берегут. За истекший год из 81 председателя колхозов сменено 49. А смена работников животноводческих ферм и бригадиров настолько велика, что не поддается учету. Кадры в районе подбираются несерьезно, без проверки.

Партийная работа забыта. Райком с первичными организациями не связан. Он не знает состояния низовых организаций, не помогает им в перестройке работы. Райком оторван от партийной массы. Коммунисты — районные работники в сельсоветы, в колхозы выезжают редко, а выезжая ограничиваются поверхностным знакомством с состоянием работы, не изучают работу первичных парторганизаций, сельсоветов и колхозов и не оказывают им практической помощи.

Парторганизатор колхоза имени Сталина тов. Анохин заявляет:

— Райком не связан с нами, не прислушивается к голосу рядовых коммунистов. Я однажды обратился к члену бюро райкома тов. Васильеву, хотел ему рассказать о состоянии дел парторганизации, но вот-вот Васильев не стал со мной даже разговаривать.

В парторганизации отсутствует большевистская самокритика. Ярым зажимщиком ее является председатель райисполкома Лебедев.

В октябре прошлого года в районной газете «Вперед» была напечатана заметка о том, что в райисполкоме к жалобам трудящихся относятся возмутительно. Лебедев вызывает к себе заместителя редактора Миронова и спрашивает:

— Кто вам разрешил писать о райисполкоме? Вы бросили мне?!

Вывод: Михайловский райком ВКП(б) не поднял уровня из решения ПК ВКП(б) от 2 января 1937 года и постановления 15-го пленума Обкома. Он работает по-старому и не борется с безобразиями в районе.

С. КОЛЬЯНОВ.

ВНЕШНЯЯ ПОЛИТИКА ЯПОНИИ

Антисоветский тон выступления военного министра

ТОКИО, 15. Как передает агентство Домей Цусин, Хаяси в речи на заседании верхней палаты изложил содержание декларации (правительственное сообщение) от 8 февраля.

В разделе, посвященном внешней политике, Хаяси, по словам агентства заявил: «Обращаясь к внешней политике, желаю сказать, что правительство будет проводить в духе международной справедливости государственную политику, содержащую единодушную волю нации и имеющую целью обеспечение стабильности в Восточной Азии, поощрение общего процветания всех наций, а также способствование этим самым улучшению наших международных отношений. Для этой цели будем я впредь укреплять наши близкие неразрывные связи с Манчжоу-Го и уделять особое внимание урегулированию наших отношений с Германией и с СССР».

ТОКИО, 16. По окончании пленума верхней палаты японского парламента состоялось пленарное заседание нижней палаты, на котором премьер Хаяси повторил свою речь, произнесенную в верхней палате, а затем с речью о финансовой политике кабинета выступил министр финансов Юки.

Речь Юки фактически не содержала никаких указаний на будущую финансовую политику правительства, за исключением замечания о том, что страна должна быть готова к дальнейшему увеличению государственных расходов».

После речи Юки в нижней палате начались интерпелляции (вопросы). Первым выступил минсейтоистский депутат (партия земельной аристократии и промышленного капитала), бывший министр связи (в 1931 году) Кодзуми. По словам агентства, Кодзуми спросил Хаяси, чем можно объяснить то, что Хаяси требовал от ряда кандидатов в министры разрыва связей с политическими партиями. Далее Кодзуми спросил, каким образом намерено правительство Хаяси реализовать административные реформы и подчеркивал, что бюджет не предусматривает никаких ассигнований на улучшение положения в сельскохозяйственных районах. В заключение, ссылаясь на ряд случаев подавления свободы слова, Кодзуми требовал ограждения свободы слова от посягательств бюрократии.

Хаяси весьма кратко ответил Кодзуми, что он просил кандидатов в министры порвать с партиями потому, что «считал это наиболее целесообразным». На вопрос о свободе слова Хаяси, по словам агентства, ответил, что он «полностью согласен с Кодзуми».

С интерпелляцией, выдержанной в более острой форме, чем интерпелляция минсейтоиста, выступил сейюкаевский депутат (блок помещиков и капиталистов) Уехара. Он заявил, что дипломатия должна иметь предпочтение перед увеличением вооружений». По словам Уехара, правительство должно: «1) установить свою политику по отношению к Манчжоу-Го; 2) установить японскую политику по отношению к СССР и Китаю; 3) стремиться к стабилизации положения в Восточной Азии; 4) заключить антикоммунистическое соглашение ради интересов Востока».

На вопрос Уехара о необходимости установления политики правительства в отношении СССР, Китая и Манчжоу-Го, Хаяси ответил, что он «целиком согласен с Уехара». Вопрос об антикоммунистическом соглашении, по словам Хаяси, «рассматривается».

Заявление Хаяси о том, что он «согласен с Уехара»,—отмечает агентство—было встречено нижней палатой смехом. Уехара заявил, что он не удовлетворен ответом Хаяси.

Финансовый эксперт партии Минсейто Кавасаки выступил с вопросом по финансовым вопросам. Указал, что японская промышленность не в состоянии справиться с намеченными военными расходами. Кавасаки спросил, намерены ли военный министр и министр финансов лишь отсрочить расходование 28 миллионов иен из бюджетов морского и военного министерств или они готовы окончательно исключить эти расходы из бюджета, тем более, что инфляция (увеличение количества бумажных денег в стране сверх потребностей оборота), которая неизбежно последует в результате расширения военной промышленности, несомненно тяжело отразится на жизненном уровне широчайших масс населения.

Ко всеобщему удивлению, пишет агентство, Юки в ответ на запрос Кавасаки заявил: «Откровенно говоря, у меня нет ясных перспектив относительно будущности японских финансов».

С ответом Кавасаки выступил также военный министр Сугиямы, заявивший, что «требования армии являются тем минимумом, в котором армия нуждается. Если эти расходы считать слишком высокими и сокращать их, то каким же образом осуществлять нашу политику по отношению к СССР и Китаю? Я желаю, чтобы депутаты изменили свое представление о государственной обороне».

Агентство пишет, что угрожающее поведение Сугиямы вызвало большой шум в палате.

Кровавые бесчинства фашистов в Лионе

ПАРИЖ, 15. В Лионе фашисты устроили уличную демонстрацию, однако возмущенное население стало осыпать бранью фашистов. Фашисты в ответ напали на толпу и ранили несколько человек.

Как передает «Юманите», комиссар полиции, сочувствующий фашистам, распорядился о том, чтобы полицейские напали на толпу. В результате нападения 30 человек ранено, в том числе женщины и дети. 8 человек арестовано.

В Лионе состоялся многолюдный митинг протеста против бесчинств фашистов.

СКАЗКИ ПУШКИНА В ДОМЕ ПИОНЕРОВ

В середине сцены сидели в рубленой избе «три девицы под окном», героини пушкинской сказки. Направо заседал «славный царь Дадон», который пересчитывал «мешки на боку». И золотая рыбка говорила, как у Пушкина, голосом человечьим: «Отпусти ты, старче, меня в море».

Этим прологом открылся первый показ детской самодеятельности курского Дома пионеров. Драматический и балетный кружки поставили «Сказку о попе и работнике его Балде». Сказка была встречена аплодисментами. Во второй картине выступающие—артист драмтеатра тов. Чигинаров вновь лишают попадью и попадьи. «Мамушка» и дочка сидели под развесистым деревом за круглым садовым столом, играли в карты, пели «Во поле березонька стояла» и рассуждали о Балде.

В третьей картине интересен танец бесенят. Зрители, ребята младших классов, в восторге!

Затем была исполнена сцена из «Скупого рыцаря» и прочитано несколько стихотворений Пушкина.

Оформление, декорация, грим, все было сделано силами Дома пионеров.

Несколько слов о публике. Присутствовали дети, главным образом, от 8 до 12 лет. Они хорошо знают Пушкина. В антракте была организована пушкинская викторина. Читающий едва кончал вопрос, как ребята сейчас же и чуть не единогласно давали ответ. Называли все прозаические произведения Пушкина, трагедии, вольнолюбивые стихи, год рождения поэта, имя убийцы Пушкина и т. д.

Викторина требовала дать ответ, что раньше написано: «Евгений Онегин» или «Руслан и Людмила».

— Руслан, Руслан! — закричала со всех сторон.

— Девяните!

И сейчас же чей-то женский голосок прочитал:

— «Друзья Людмилы и Руслана!
С горем моего романа
Без предисловий сей же час
Позвольте познакомить вас:
Онегин, добрый мой приятель...»

Автор удачного ответа получил премию—коробку конфет.

Б. А.

ПАРОВОЗЫ „ИС" В КУРСКОМ ДЕПО

В этом году будет обновлен весь пассажирский парк курского паровозного депо мощными паровозами серии «ИС» с Ворошиловградского завода. В депо уже прибыло 4 таких паровоза.

С весны на участке Курск—Москва будет произведена капитальная реконструкция пути. Укрепление железнодорожной магистрали даст возможность увеличить в полтора раза пробег мощных локомотивов «ИС» и «Ф2».

(ОблТАСС).

На снимке: сторож курского краеведческого музея тов. Грачев Л. А., с молодым орленком, пойманным в Щигровском районе.

Фото БОГДАНЧИКОВА.

НА ЛЫЖАХ

В Курске проведены областные лыжные соревнования, в которых участвовали лучшие физкультурники Курска, Орла, Белгорода и Льгова. Каждый из этих четырех городов выставил команду по девять человек (пять мужчин и четыре женщины).

В соревнованиях разыгрывалось личное и командное первенство по дисциплинам в 20 километров для мужчин и в 5 километров для женщин. Личное первенство в гонке на 20 километров завоевал курянин **Кутепов**, пришедший к финишу через 1 час 35 минуты 5 секунд. На втором месте — представитель Орла **Львов** (1 час 37 минут 6 секунд), на третьем—так же орловец **Казанов** (1 час 37 минут 57 секунд).

Из женщин в гонке на 5 километров первенство заняла предстартайтельница Курска **Лукьяненкова** (31 минута). Второй пришла орловская физкультурница **Гумарова** (31 минута 11 секунд) и третьей — курянка **Каменева** (31 минута 54 секунды).

Затем оспаривалось первенство на дистанции в 50 километров. Первым эту дистанцию прошел курский лыжник **Кутепов**. Его время—4 часа 20 минут 34 секунды. В результате соревнований первое место заняла **курская команда**. На втором месте—лыжники Орла, на третьем—Льгова и на последнем —Белгорода.

Курская лыжная команда получила переходящий приз — настольные бронзовые часы. Участники, занявшие первые места, награждены денежными премиями и ценными подарками. Лыжники тт. Кутепов, Лукьяненкова и Каменева посылаются в Москву для участия во всесоюзных лыжных соревнованиях.

* * *

В Курске закончился розыгрыш городского первенства по хоккею между командами второй группы. Как и в розыгрыше первенства между командами первой группы, и здесь победительницей оказалась команда «Спартака». За ней идет команда педагогического института, проигравшая только спартаковцам. На последнем, седьмом месте—хоккеисты курской электростанции.

20 февраля с. г., в 6 часов вечера, в зале Дома союзов (ул. Ленина, 58), СОЗЫВАЕТСЯ СОБРАНИЕ ПРОФАКТИВА с повесткой дня: обсуждение постановления ВЦСПС о результатах проверки работы оргбюро ВЦСПС по Курской области. На собрание приглашаются члены оргбюро, уполномоченные ЦК союза, инструктора, инспектора труда, доверенные врачи, все председатели ФЗМК, общественные инспектора труда, страхделегаты и общественный контроль предприятий и учреждений города Курска.

ОРГБЮРО ВЦСПС.

Из последней почты

О подхалимах из „Беловской правды"

«Беловская правда» в номере 456 указала, что «районное руководство работало плохо» и недостатки в работе райкома надо подвергнуть самокритике сверху донизу и снизу доверху».

Казалось бы, газета так и поступит. Однако вышло наоборот. 19 января публикуется статья «Демократия по-кондратьевски». В ней подвергается критике, правда, с опозданием на 2 месяца, нарушители Сталинского устава в колхозе имени Ленина. Причем нужно заметить, что в перечнях в первую очередь названы районный исполнительный комитет и районный комитет партии. Но «Беловская правда», очевидно, не желая обвинять начальство, всю вину сваливает на председателя сельсовета. Не понимает ли редактор Мартынов, что прямую директиву, нарушающую устав сельхозартели, дал райком партии? Председателя сельского совета вызывали в райком и сказали: «Выполнить директиву или сдать партийный билет. Езжай». Когда колхозники Мищенко и Мурченко выступили против нарушения устава сельскохозяйственной артели, их тут же немедленно исключили из колхоза.

Прямое указание о нарушении устава дано райкомом ВКП(б) и райисполкомом. Какое же имеет право «Беловская правда» обвинять только председателя сельского совета, а начальство выгораживать? Где же тут критика «сверху донизу и снизу доверху»? Нет ли тут подхалимства?

«Беловская правда» своим небольшевистским поведением глушит самокритику, а не развертывает ее.

Читатель введен в заблуждение

Дмитровская газета «За колхозный стройка» (редактор Булгаков) 30 января в передовице указывает, что из 110 председателей колхозов 78 были перемещены. По уверению дмитровских журналистов, это равняется 36 процентам. На самом деле процент почти вдвое больший.

Дмитровские журналисты не в первый раз вводят в заблуждение читателя. В том же номере имеется статья «На областную конопледовческую выставку». В ней сообщается, что 1 февраля в Курске открывается областная конопледовческая выставка. Были названы бригадиры и звеньевые, которые должны ехать на эту выставку. На самом деле никакой выставки на первое февраля не назначалась.

Неустойчивая погода и бездействующая милиция

Борьба с гололедицей не такое уж сложное дело. Нужно провести только самые простые мероприятия, — скалывание льда и посыпку тротуаров песком или золой. Однако городская управа ничего не делает для установления бесперебойного уличного движения.

Подняться пешком—посоветовали нам предусмотрительные курские старожилы. И действительно, идти по улицам Курска сейчас совершенно невозможно. Люди падают у трамвайных остановок, при переходе через улицы, причем это не обходится без жертв. За два последних дня в больницу № 1 было доставлено 5 граждан, разбившихся при падении.

Работники милиции равнодушно взирают на все безобразия, как будто наблюдение за нормальным уличным движением не их дело.

М. Ш.

Военно-химическое соревнование

Сегодня Ленинский и Дзержинский райсоветы Осоавиахима города Курска проводят на Красной площади военно-химическое соревнование звеньев противовоздушной и химической обороны, посвященное XIX годовщине РККА. В соревнованиях принимают участие лучшие команды ПВХО наиболее крупных промышленных предприятий.

ИЗВЕЩЕНИЕ

19 февраля, в 6 часов вечера, в Доме партпросвещения (ул. Ленина, 10), состоится очередное занятие кандидатов в члены ВКП(б).

Явка строго обязательна.

ГОРКОМ ВКП(б).

Зам. отв. редактора А. ЧЕРНОГЛАЗКИН.

В ЗРЕЛИЩНЫХ ПРЕДПРИЯТИЯХ

Курская областной драматический театр имени А. С. Пушкина

Областное управление по делам искусств

19 февраля 7-й СИМФОНИЧЕСКИЙ КОНЦЕРТ областного оркестра.

ПУШКИН В МУЗЫКЕ (к столетию со дня смерти А. С. Пушкина).

Дирижеры М. В. Хвостов и Л. В. Головня. Вступительное слово Е. М. Маркович. Солисты Р. И. Чаров (пение) и Г. А. Жарков (худож. чтение).

В программе: Глинка, Чайковский, Римский-Корсаков, Даргомыжский.

Постоянные места действительны. Начало в 8 ч. 30 м.

Билеты продаются в кассе театра.

1-й звуковой кинотеатр им. Щепкина. Дзержинского, 51. Тел. 2-67.

С 16 февраля и ежедневно звуковая музыкальная комедия НА ОТДЫХЕ

После каждого сеанса выступление артистов эстрады Е. Я. Мерцаловой, Г. Г. Леон.

Начало сеансов: 7, 8—45, 10—30.

Ежедневные детские сеансы в 3—30, 5 ч.

Касса открыта с 12 час.

НАСТОЯЩИЙ ТОВАРИЩ

Комсомольский звуковой кинотеатр. Ул. Кирова, 3. Тел. 5-25

С 13 февраля и ежедневно ПЭПО

Ежедневно детский сеанс в 4—15

Начало сеансов: 6—15, 8—15, 10—15.

ДИВНЫЙ САД

С 19 февраля— ЗОЛОТОЕ ОЗЕРО

Кинотеатр «ТЕМП». Дзержинского, 34. Телефон 50.

18 февраля СЧАСТЬЕ в 6 част.

Ежедневно детский сеанс в 3—30

БЕГСТВУЮЩИЙ ОСТРОВ

18 февраля—детский утренник 12, 1—30.

Начало сеансов: 7, 8—30, 10 ч.

Курский Дом Красной Армии

18 февраля

премьера московского государственного театра оперетты

Татьяны БАХ

—ВЕЧЕР ОПЕРЕТТЫ

При участии артистов оперетты Н. Быковой, Н. Евкова и С. Стеценко. У рояля—А. Левина.

Начало в 9 часов вечера. Билеты продаются: с 10 до 3 часов дня на почте с 5 до 10 часов вечера—в кассе ДКА.

Курский горэлектротрест ДОВОДИТ ДО СВЕДЕНИЯ всех предприятий, учреждений и трудящихся, что им принимаются заявки на все виды электрических работ с художественным оформлением, а также выращивание цветочной рассады на договорных началах.

Прием заявок и заключение договоров производится до 15 марта.

Имеются в продаже для всех цветочных семян высшего качества.

Адрес: ул. Ленина, 71 и № 79.

3—2 Горэлектротрест. 121

Курскому областному совету ПСО „ДИНАМО" требуются бухгалтера, пом. бухгалтера и машинистка. Оплата по соглашению. Обращаться по адресу: гор. Курск, Перемышльская улица, № 1, вход со двора (телефон № 10—19.) 2-вой 173

Курскому тресту Маслопрому требуются на постоянную работу экономисты по производственному планированию, ЭКОНОМИСТ по труду и старший БУХГАЛТЕР. Обращаться: Курск, Перемышльская, 2. 2—1 130

СЕЛЬХОЗГИЗ КОГИЗ

ПРОДОЛЖАЕТСЯ ПОДПИСКА на 1937 год НА СЕЛЬСКОХОЗЯЙСТВЕННЫЕ ЖУРНАЛЫ

НАЗВАНИЕ ЖУРНАЛОВ	Количество №№	ПОДПИСНАЯ ЦЕНА На год	На 6 мес.	На 3 мес.
Социалистическая реконструкция сельского хозяйства	12	30 р.	15 р.	7 р. 50 к.
Проблемы животноводства	12	27 р.	13 р. 50 к.	6 р. 75 к.
Социалистическое животноводство	12	12 р.	6 р.	3 р.
Свиноводство	12	9 р. 60 к.	4 р. 80 к.	2 р. 40 к.
Коневодство	12	9 р. 60 к.	4 р. 80 к.	2 р. 40 к.
Советское птицеводство	12	9 р. 60 к.	4 р. 80 к.	2 р. 40 к.
Селекция и семеноводство	12	15 р.	7 р. 50 к.	3 р. 75 к.
Свекловичное полеводство	12	12 р.	6 р.	3 р.
Плодоовощное хозяйство	12	12 р.	6 р.	3 р.
Яровизация	6	12 р.	6 р.	—
Механизация социалистического сельского хозяйства	12	15 р.	7 р. 50 к.	3 р. 75 к.
Электрификация сельского хозяйства	6	7 р. 20 к.	3 р. 60 к.	—

ПОДПИСКА ПРИНИМАЕТСЯ ВСЕМИ ОТДЕЛЕНИЯМИ, КНИЖНЫМИ МАГАЗИНАМИ, КИОСКАМИ, УПОЛНОМОЧЕННЫМИ КОГИЗ'а И ВСЮДУ НА ПОЧТЕ.

КУРСКАЯ ТИПОГРАФИЯ им. К. МАРКСА ПРИНИМАЕТ ЗАКАЗЫ на изготовление каучуковых штемпелей и печатей, и заказы НА ГРАВЕРНЫЕ РАБОТЫ. Адрес: Курск, Золотая, 15.

ПРОИЗВОДИТСЯ НАБОР В ШКОЛУ торгово-товароведческого ученичества.

Принимаются лица, окончившие семилетку, в возрасте 16—18 лет. При подаче заявлений необходимо иметь следующие документы: 1. Справка об образовании. 2. Справка о здоровье. 3. Метрическая выписка. Срок подачи заявлений до 25 февраля. Экзамены по русскому языку, арифметике и политграмоте производятся с 25 по 28 февраля с/г.

Адрес: Пионерский, 5, Горторг.

135 Дирекция.

Воронежская автошкола „Транснеркоздры" Н.К.П.Г.П. (г. Воронеж, ул. 9 января, д. № 46)

— ПРОВОДИТ —

обучение шоферов и повышает их квалификацию с III на II категорию. Обучение 3-месячное с отрывом от производства для новых кадров. Без отрыва—до повышения квалификации. Стоимость обучения: новых кадров—558 р., повышение квалификации—150 р.

Вносится обязательно за второй курс плату.

Прием на курсы производится исключительно по договорам с предприятиями.

Очередные курсы шоферов—новых кадров—ОТКРЫВАЮТСЯ 25/II—37 г.

Очередные курсы шоферов повышения квалификации 1/III—37 г.

Обучение для предприятий ПВТВ производится за счет централизованного фонда ГУУЗа НКТП. 7—1 117

На основании постановления № 3/3 президиума Курского горсовета от 17/I—37 года организована электромонтажная контора, которая

ПРОИЗВОДИТ

монтаж, капитальный, текущий и плановый ремонт электрооборудования как в государственных учреждениях, так и у частных лиц.

Все работы производятся из материала заказчика.

Выделяются специалисты в контору для консультации по вопросам электрооборудования.

Временно помещение электромонтажной конторы: ул. Ленина, 47, телефон № 88.

На основании того же постановления, все электромонтажные работы, ранее производившиеся другими учреждениями, должны быть прекращены.

Управление электростанций (ОЭС) прием новых электросетей на учет будет производить только от электромонтажной конторы.

Электромонтажная контора.

2—2 119

№№ ТЕЛЕФОНОВ РЕДАКЦИИ «КУРСКОЙ ПРАВДЫ»: зам. отв. редактора—65, секретариат—5-39, зав. отдел рабселькоров и писем—1-51, отдел рабселькоров и писем—2-15, отдел областной и городской информации — 5-06, культурный отдел—5-64 (два звонка), пром.-транспортный отдел — 11-34, советско-торговый отдел—11-54 (два звонка), отдел международной информации и отдел обзоров печати — 2-91, партийный отдел—5-60, сельхозотдел—4-25, книгоиздательство — 8-82, заведующий издательством — 3-63, выпускающий — 6-96, бухгалтерия — 5-37. Адрес редакции: улица Ленина, 77.

Хмелл. облгиз Ф. 12141. Курск, гостипография им. К. Маркса, Золотая, 15, тел. № 2-09. Тираж 70.000.

Пролетарии всех стран, соединяйтесь!

КУРСКАЯ ПРАВДА

Орган Курского Обкома ВКП(б), Облисполкома, Облпрофсовета и Горкома ВКП(б)

Суббота, 20 февраля 1937 г. № 41 (4167) Год изд. 20-й

ПРАВИТЕЛЬСТВЕННОЕ СООБЩЕНИЕ

18 февраля в 17 час. 30 мин. в Москве, у себя на квартире в Кремле, от паралича сердца скоропостижно скончался Народный Комиссар тяжелой промышленности, член Политбюро Центрального Комитета ВКП(большевиков) товарищ Григорий Константинович ОРДЖОНИКИДЗЕ.

От Центрального Комитета Всесоюзной Коммунистической Партии (большевиков)

Центральный Комитет ВКП (большевиков) с глубоким прискорбием извещает партию, рабочий класс и всех трудящихся Союза ССР и трудящихся всего мира, что 18 февраля в пять часов 30 минут вечера в Москве скоропостижно скончался крупнейший деятель нашей партии, пламенный, бесстрашный большевик-ленинец, выдающийся руководитель хозяйственного строительства нашей страны—член Политбюро ЦК ВКП(б), Народный Комиссар тяжелой промышленности СССР товарищ **Григорий Константинович Орджоникидзе.**

Смерть товарища Орджоникидзе, дорогого для всей партии, рабочего класса СССР, трудящихся всего мира, безупречно чистого и стойкого партийца, большевика, отдавшего свою славную, героическую жизнь делу рабочего класса, делу коммунизма, является тягчайшей потерей для всей партии и Советского Союза.

Образ товарища Орджоникидзе, его беззаветная борьба за пролетарскую революцию, за строительство социализма в нашей стране вдохновит всех трудящихся, всех партийцев, всех работников хозяйственного фронта на дальнейшую борьбу за победу социализма, за новые завоевания советской промышленности, за новый под'ем всего нашего социалистического народного хозяйства.

Центральный Комитет

Всесоюзной Коммунистической Партии (большевиков).

От Центрального Исполнительного Комитета Союза ССР

Центральный Исполнительный Комитет Союза Советских Социалистических Республик с глубоким прискорбием извещает рабочих, колхозников и всех трудящихся СССР о смерти пламенного большевика, крупнейшего организатора социалистического хозяйства Союза, талантливейшего руководителя нашей социалистической промышленности, члена ЦИК СССР, Народного Комиссара тяжелой промышленности

Григория Константиновича Орджоникидзе,

последовавшей 18 февраля.

От Совета Народных Комиссаров СССР

Совет Народных Комиссаров Союза ССР с глубоким прискорбием извещает рабочих, крестьян и всех трудящихся Союза ССР о смерти одного из лучших руководителей нашей партии и советской власти, организатора социалистической промышленности, беззаветно преданного борца за дело коммунизма, члена Политбюро ЦК ВКП(б) Народного Комиссара тяжелой промышленности—

Григория Константиновича Орджоникидзе,

последовавшей 18 февраля.

Совет Народных Комиссаров вместе со всеми трудящимися страны, скорбя о тяжелой утрате непоколебимого и пламенного большевика, организатора советской социалистической промышленности товарища **Орджоникидзе**, выражает твердую уверенность в том, что его славная жизнь революционного борца и строителя социализма будет служить примером для всех трудящихся нашей страны и для всех революционных борцов за коммунизм.

Совет Народных Комиссаров Союза ССР.

От Народного Комиссариата Обороны Союза ССР

Народный Комиссариат Обороны Союза ССР с глубочайшей скорбью извещает красноармейцев, командиров и политработников Рабоче-Крестьянской Красной Армии о смерти Народного Комиссара тяжелой промышленности, члена Политбюро ЦК ВКП(б), старейшего большевика, активнейшего организатора побед Красной Армии на фронтах гражданской войны—бывшего члена Революционного Военного Совета Союза ССР, бывшего члена реввоенсоветов 11-й, 14-й, 16-й Красных Армий и Кавказского военного фронта товарища

ГРИГОРИЯ КОНСТАНТИНОВИЧА ОРДЖОНИКИДЗЕ.

Красная армия навсегда сохранит память о товарище ОРДЖОНИКИДЗЕ, героическом своем бойце, непоколебимом большевике-ленинце, любимом всей нашей страной. Жизнь его, целиком посвященная борьбе против врагов пролетарской революции, за победу социализма, будет всегда служить примером для всех бойцов Красной Армии, воодушевляя их на дальнейшую работу за укрепление обороны советской страны.

НАРОДНЫЙ КОМИССАРИАТ ОБОРОНЫ СОЮЗА ССР.

Москва, ЦК ВКП(б)—

товарищу СТАЛИНУ

С огромной болью Курский областной комитет партии узнал о смерти одного из активнейших строителей нашей партии, крупнейшего деятеля партии и государства, ближайшего соратника Ленина — Сталина — товарища **Орджоникидзе.**

Вместе со всеми коммунистами, рабочими и колхозниками Курской области разделяем скорбь всей партии и лично Вашу, товарищ **Сталин**, потерявшего своего ближайшего друга и соратника.

Образ товарища **Орджоникидзе**, бесстрашного, непримиримого большевика будет служить примером в нашей борьбе за дело победы коммунизма.

Курский обком партии: ШЕБОЛДАЕВ.

От Курского областного и городского комитетов ВКП(б)

Курский областной и городской комитеты ВКП(б) с глубокой скорбью извещают о смерти члена Политбюро Центрального Комитета ВКП(б) и Наркома тяжелой промышленности, крупнейшего деятеля нашей партии, товарища **Орджоникидзе** Григория Константиновича (Серго), последовавшей 18 февраля с. г. в 5 часов 30 минут от паралича сердца.

Смерть товарища **Орджоникидзе**, любимого всей партией, является тягчайшей потерей для всей партии, трудящихся СССР и всего мира.

Областной и городской комитеты партии от имени всей партийной организации, рабочих, колхозников и всех трудящихся области заявляют, что память о товарище **Орджоникидзе** — ближайшем соратнике **Ленина** и **Сталина**, без остатка отдавшего всю свою жизнь делу коммунизма, сплотит и вдохновит наши ряды на новые победы коммунизма под руководством Центрального Комитета и товарища **Сталина.**

Утрата безупречно чистого, беззаветно преданного большевика, прошедшего героический путь борьбы за партию Ленина—Сталина, путь борьбы за защиту и строительство нашей социалистической родины, за победу коммунизма—будет восполнена сотнями, тысячами, миллионами беззаветно преданных партии партийных и беспартийных большевиков, восполнена умножающимися рядами стахановцев, которых бережно воспитывал и выращивал, вместе со всей партией, товарищ **Серго.**

На примере жизни и работы товарища **Орджоникидзе** — этого непримиримого большевика, человека великой души и пламенного борца за коммунизм, будут воспитываться ряды нашей партии и еще крепче сплачиваться вокруг сталинского Центрального Комитета и вождя партии товарища **Сталина.**

КУРСКИЙ ОБЛАСТНОЙ И ГОРОДСКОЙ КОМИТЕТЫ ВКП(б).

Москва, Кремль.

Зинаиде Гавриловне Орджоникидзе

Вместе с Вами скорбим о скоропостижной смерти горячо любимого **Серго Орджоникидзе.**

ЛЕНИНГРАДСКИЙ ОБЛАСТНОЙ И ГОРОДСКОЙ КОМИТЕТЫ ВКП(б).

Памяти товарища Орджоникидзе

Наша партия понесла тяжелую потерю: 18 февраля от паралича сердца скоропостижно скончался товарищ Григорий Константинович **Орджоникидзе.**

Смерть вырвала из наших рядов выдающегося руководителя, неутомимого борца за дело партии, боевого руководителя и организатора блестящих побед социалистической индустрии, нашего близкого и любимого товарища и друга.

Всю свою светлую жизнь товарищ Орджоникидзе без остатка отдал делу рабочего класса, делу освобождения человечества, делу коммунизма. Еще в юные годы товарищ Орджоникидзе встал под великое знамя Ленина и с тех пор до конца своей жизни честно и преданно нес это знамя в руках, борясь на самых передовых позициях.

Его жизнь была неразрывно связана с революционной борьбой рабочих и крестьян против царского самодержавия и буржуазно-помещичьего гнета, с борьбой за победу Великой пролетарской революции в СССР, с организацией разгрома белогвардейских армий и иностранных интервентов, с победоносным строительством социализма. И всюду, где протекала его кипучая революционная деятельность, она приносила с собой победу за победой.

Товарищ Орджоникидзе представлял образец большевика, не знающего страха и препятствий в достижении великих целей, поставленных партией. Пламенная энергия, настойчивость и принципиальность, таланты выдающегося организатора и руководителя масс сочетались в нем с изумительными качествами той сердечности и товарищеской простоты в отношениях к людям, которые так хорошо известны всем, лично знавшим тов. Серго, и которыми отличается настоящий большевик-ленинец.

Последние 7 лет тов. Орджоникидзе стоял во главе тяжелой промышленности СССР. С его именем связаны величайшие победы социалистической экономики. С его помощью партия разрешила труднейшую задачу построения в нашей стране могучей передовой тяжелой индустрии, переоружения нашего сельского хозяйства, транспорта и обороны. Во главе миллионной армии работников тяжелой индустрии тов. Орджоникидзе брал приступом одну за другой труднейшие крепости на фронте борьбы за построение и овладение новой техникой. Он любовно выращивал кадры талантливых деятелей тяжелой индустрии, до конца преданных делу социализма, сплоченных вокруг большевистской партии.

И вот теперь тебя, дорогой товарищ Серго, нет с нами. Тяжесть этой утраты неизгладима. Ее с болью будут переживать все трудящиеся нашей страны. Мы потеряли тебя в момент, когда наша страна достигла торжества социализма. В этих победах, завоеванных нами путем великой борьбы, большая доля твоих трудов, твоей энергии, твоей безграничной преданности коммунизму.

Прощай дорогой друг и товарищ Серго!

И. СТАЛИН.	Г. ПЕТРОВСКИЙ.	Н. ЕЖОВ.
В. МОЛОТОВ.	Р. ЭЙХЕ.	И. АКУЛОВ.
Л. КАГАНОВИЧ.	Я. РУДЗУТАК.	В. МЕЖЛАУК.
К. ВОРОШИЛОВ.	М. КАЛИНИН.	Н. АНТИПОВ.
В. ЧУБАРЬ.	А. ЖДАНОВ.	М. ШКИРЯТОВ.
А. МИКОЯН.	П. ПОСТЫШЕВ.	Я. ЯКОВЛЕВ.
С. КОСИОР.	А. АНДРЕЕВ.	

Врачебное заключение о смерти товарища Григория Константиновича Орджоникидзе

Товарищ **Орджоникидзе Г. К.** страдал артериосклерозом с тяжелыми склеротическими изменениями сердечной мышцы и сосудов сердца, а также хроническим поражением правой почки, единственной после удаления в 1929 году туберкулезной левой почки.

На протяжении последних двух лет у тов. **Орджоникидзе** наблюдались от времени до времени приступы стенокардии (грудной жабы) и сердечной астмы. Последний такой припадок, протекавший очень тяжело, произошел в начале ноября 1936 года.

С утра 18 февраля никаких жалоб тов. **Орджоникидзе** не заявлял, а в 17 часов 30 минут, внезапно, во время дневного отдыха почувствовал себя плохо, и через несколько минут наступила смерть от паралича сердца.

Народный Комиссар здравоохранения СССР Г. КАМИНСКИЙ.
Начальник лечебно-санитарного управления Кремля И. ХОДОРОВСКИЙ.
Консультант лечебно-санитарного управления Кремля доктор медицинских наук Л. ЛЕВИН.
Дежурный врач кремлевской амбулатории С. МЕД.

СООБЩЕНИЕ

Для организации похорон члена Политбюро ЦК ВКП(б), Народного Комиссара тяжелой промышленности товарища ОРДЖОНИКИДЗЕ Г. К. образована комиссия в составе тт. Акулова И. А. (председатель), Антипова Н. К., Хрущева Н. С., Булганина Н. А., Гуревича А. И., Стецкого А. И., Гамарника Я. Б.

От комиссии по организации похорон члена Политбюро ЦК ВКП(б), члена ЦИК Союза ССР, народного комиссара тяжелой промышленности тов. Г. К. Орджоникидзе

Гроб с телом тов. **Орджоникидзе Г. К.** 19 февраля устанавливается в Колонном зале Дома Союзов.

Для прощания с покойным тов. **Орджоникидзе Г. К.** открыт свободный доступ в Колонный зал с 12 часов 19 февраля. О времени кремации и о похоронах будет сообщено дополнительно.

От Народного Комиссариата Путей Сообщения

Народный Комиссариат Путей Сообщения с глубочайшей скорбью извещает всех железнодорожников Советского Союза о тяжелой утрате, постигшей трудящихся СССР.

18 февраля умер горячо любимый миллионами трудящихся и всей партией

ГРИГОРИЙ КОНСТАНТИНОВИЧ ОРДЖОНИКИДЗЕ,

старейший большевик, соратник Ленина и Сталина, талантливый организатор и руководитель тяжелой индустрии.

Товарищ Орджоникидзе был пламенным борцом за победу большевизма, за победу всего социалистического хозяйства, за процветание нашей великой родины. Память о дорогом Серго Орджоникидзе—великом революционере-большевике—будет вечно жить в наших сердцах и вдохновлять нас на новые победы социализма.

НАРОДНЫЙ КОМИССАРИАТ ПУТЕЙ СООБЩЕНИЯ.

Григорий Константинович Орджоникидзе

БИОГРАФИЯ

Нашу партию, рабочий класс и трудящихся великой социалистической родины—СССР, трудящихся всего мира постигло великое горе. Не стало Серго Орджоникидзе—пламенного, бесстрашного большевика-ленинца, любимого миллионами руководителя, соратника Ленина и Сталина, члена Политбюро Центрального Комитета Всесоюзной Коммунистической партии, талантливейшего организатора победоносного социалистического наступления—Народного Комиссара тяжелой промышленности.

Жизнь этого кристально-чистого, непоколебимого революционера-большевика — образец для трудящихся всего мира, борющихся за социализм, за свое освобождение. Любимец советского народа, Серго Орджоникидзе с юных лет отдал свое сердце, ум, силы, неисчерпаемую энергию, всего себя, всю свою жизнь делу рабочего класса, делу коммунизма. Вся его жизнь прошла на глазах партии, на глазах рабочего класса под руководством Ленина—Сталина.

ЦК ВКП(б).

Григорий Константинович Орджоникидзе (партийная кличка Серго) родился 28 октября (по новому стилю) 1886 года в княжеской Грузии, в деревне Горешь.

Отец Серго имел всего несколько десятин тощей земли. Кукурузы, не говоря уже об остальном, семье хватало лишь на несколько месяцев. Отцу приходилось в промежутке между полевыми работами уходить на заработки в Чиатуру—возить марганцевую руду. Мать Серго вскоре после родов умерла. Трехмесячного ребенка забрала к себе тетка, которая выкормила его и заменила родную мать.

7 лет Орджоникидзе был отдан в горийскую церковно-приходскую школу, после окончания которой он поступил в железнодорожное училище в Хашуре. Через год, вследствие бедственного положения семьи, он вынужден был оставить училище и вернуться в деревню. Однофамилец народный учитель. Снова Орджоникидзе взял Серго с собой в местечко Хоби, где заведовал школой. Оттуда они переехали в Ланчхути, и, наконец, в Хорагоули. Серго окончил хорагоульское 2-классное училище весной 1828 года.

Осенью 1900 года дворянский брат Тарасий Орджоникидзе и родственник Павел Мачавариани отвезли Серго в Тбилиси (Тифлис). Здесь он учился в фельдшерском училище при городской (Михайловской) больнице.

В фельдшерском училище обучались преимущественно выходцы из народных низов. Среди учащихся были сильны революционные настроения. Возникали социал-демократические кружки, в один из которых вошел и Серго Орджоникидзе. В 1901—1902 гг. он уже был участником школьного социал-демократического кружка.

В 1903 году Серго вступил в РСДРП, как большевик. Вся героическая, красивая жизнь Серго прошла на глазах партии, рабочего класса, под руководством Ленина и Сталина, Центрального Комитета ВКП(б).

После окончания фельдшерской школы, весной 1905 года Орджоникидзе возвращается в Западную Грузию, в частности в Батум. Он принимает самое активное участие в партийной работе. Он пропагандист и агитатор. Он организатор митингов-дискуссий с меньшевиками. Серго Орджоникидзе в своих большевистских выступлениях пользовался брошюрой товарища Сталина «Возьмешь ли в партийных разногласиях», написанной в начале 1905 года.

В сентябре 1905 г. Орджоникидзе переехал в Гудаути (Абхазия). Здесь он работает фельдшером в местной больнице. Уже в этот период он профессиональный революционер, борец, для которого смысл жизни — только в революции. 19-летний юноша Серго—уже общепризнанный руководитель партийной организации Гудаути, член сухумского окружного комитета партии, талантливый организатор подпольной работы и пламенный агитатор.

Когда в Гудаути дошло известие о царском манифесте 17 октября 1905 года, Серго Орджоникидзе организовал летучий митинг в центре города. На этом митинге он раз'яснял массе слушателей, что только свержение царя и уничтожение самодержавия могут дать настоящую свободу. Полиция не посмела тогда арестовать пламенного молодого агитатора.

Первый арест молодого революционера произошел в селе Бомбары, близ Гудаути, 5 января 1906 года. Серго был арестован в момент выгрузки оружия и заключен в сухумскую тюрьму, где пробыл до 7 июня 1906 года. Затем был выпущен на поруки и уехал в Тбилиси. Здесь он впервые встречается в редакции большевистской газеты «Дро» («Время») с товарищем Сталиным, который был редактором этой газеты.

В августе 1906 года Орджоникидзе, скрывшись от охранки, перебрался за границу, в Берлин. Вскоре он возвращается в Россию. В марте 1907 года был введен в большевистский бакинский комитет, возглавлявшийся товарищем Сталиным, куда входили также Шаумян, Джапаридзе, Спандарян.

Бакинский период—крупнейшая веха в формировании Орджоникидзе, как выдающегося деятеля большевистской партии. С первого дня прихода на бакинские нефтяные промыслы он приобрел огромную любовь рабочих, состав которых был крайне разнородным. Здесь были тюрки, русские, грузины, армяне. Орджоникидзе сумел найти общий язык со всей этой разноплеменной массой эксплоатируемых пролетариев, сумел сплотить их вокруг лозунгов большевизма. В Баку, будучи партийным организатором в Романах, Балаханского района, он энергично готовится к массовой рабочей демонстрации 1 мая 1907 года, активно участвует в избирательной кампании в 3-ю Государственную думу, деятельно разоблачает меньшевиков, дашнаков, эсеров.

В ноябре 1907 года Серго Орджоникидзе был арестован полицией и заключен в Бакинскую тюрьму. 9 апреля 1908 года особое присутствие тбилисской судебной палаты приговорило Орджоникидзе к лишению всех прав состояния и к вечной ссылке в Сибирь. 27 октября особое присутствие той же тбилисской судебной палаты дополнительно приговорило его за революционную работу в Абхазии к заключению в крепость на один год.

Весной 1909 г. Орджоникидзе отправили в ссылку в Сибирь. Местом поселения была назначена деревня Поповкуй, Пинчугской волости, Енисейской губернии. Через два месяца после прибытия в ссылку, Орджоникидзе бежит и возвращается в Баку, чтобы в нелегальных условиях продолжать партийную работу.

Осенью 1909 года бакинская организация большевиков направляет Орджоникидзе в Иран (Персию), в Гилянскую провинцию, бывшую тогда ареной революционного движения. Он принимает активное участие в революционной борьбе.

В ноябре 1910 г. Серго возвращается в Баку и отсюда едет в Париж, к Ленину.

Н. К. Крупская в своих воспоминаниях рассказывает:

«... Раз приходит консьержка и говорит: «Пришел какой-то человек, ни слова не говорит по-французски, должно быть к вам». Я спустилась вниз—стоит кавказского вида человек и улыбается. Оказался Серго. С тех пор он стал одним из самых близких товарищей».

Недалеко от Парижа, в Лонжюмо, Ленин в 1911 году создает партийную школу, слушатели которой были подобраны в России местными партийными организациями. В этой школе был и Орджоникидзе.

Орджоникидзе пришлось вскоре прервать учебу. Он снова отправляется в Россию с ответственнейшим ленинским поручением—провести работу по подготовке и созыву общероссийской партийной конференции. Несмотря на исключительно трудные условия работы в придавленной реакцией стране, Орджоникидзе удалось блестяще осуществить задание Ленина. Орджоникидзе был делегатом на пражской конференции от тбилисской большевистской организации.

На пражской конференции Орджоникидзе был избран членом ЦК. Из 7 членов ЦК пять должны были работать в России. Было создано бюро ЦК для руководства работой в России в составе товарищей Сталина, Орджоникидзе и Спандаряна.

Решением ЦК Орджоникидзе было поручено сделать доклад о конференции в петербургской партийной организации. В феврале 1912 года Серго Орджоникидзе выехал в Петербург, затем поехал в Вологодскую губернию к находившемуся там в ссылке товарищу Сталину. Вместе с товарищем Сталиным, бежавшим с места ссылки, он поехал в Баку, а после—в Тбилиси. В Тбилиси Серго сделал партийной организации доклад о пражской конференции.

В апреле 1912 года Серго Орджоникидзе снова направился в Петербург. 27 апреля 1912 года он снова арестовывается. После 6-месячного предварительного заключения, петербургский окружной суд приговорил Серго Орджоникидзе за побег из ссылки и за большевистскую работу к трем годам каторги с последующим водворением на место вечной ссылки.

В октябре 1912 года Орджоникидзе был закован в кандалы и отвезен в Шлиссельбургскую крепость.

По отбытии трехгодичного заключения в крепости, Серго Орджоникидзе в сентябре 1915 года был этапным порядком выслан в Восточную Сибирь, в Александровскую пересыльную тюрьму (под Иркутском). Здесь он оставался до открытия навигации по реке Лене и весной 1916 года был направлен на поселение в отдаленный Вилойский округ, в Нюрбинское сельское общество. Однако из Якутска по просьбе больничного врача, нуждающегося в медицинских работниках, Серго Орджоникидзе направили в село Покровское, в 90 км. от Якутска, в качестве фельдшера больницы. В ссылке Орджоникидзе вел страстную борьбу против меньшевиков, эсеров и анархистов, разоблачая их предательскую политику поддержки империалистической войны.

О победе февральской революции Серго Орджоникидзе узнал во время об'езда больных в далеких улусах. Радость его была безгранична.

Почти 8 лет провел Серго Орджоникидзе в плену у царизма—в тюрьмах, в Шлиссельбургской крепости, по этапам и в ссылке. Царизм был свергнут. Эту победу Орджоникидзе, как и все подлинные демократы, расценил лишь как условие для немедленного перехода к борьбе за социалистическую революцию.

Серго принадлежит одна из главных ролей в укреплении революционных завоеваний в Якутии. Орджоникидзе входил в состав исполнительного комитета якутского совета, избирается членом президиума комитета общественной безопасности Якутской области, ведет большую организационную и агитационную работу.

В мае 1917 года Серго Орджоникидзе выезжает в Иркутск, а оттуда в Петроград и целиком уходит в боевую партийную работу. По предложению Ленина Серго Орджоникидзе входится в петроградский комитет большевистской организации.

В июльские дни контрреволюции, при попустительстве соглашателей—меньшевиков и эсеров, ощетинилась против надвигающейся пролетарской революции. Начались массовые аресты, разгром большевистских газет. Буржуазия открыто требовала расправы с Лениным.

Собирался 6-й С'езд большевистской партии. Подпольное ленинское руководство подготовкой и проведение С'езда обеспечивал товарищ Сталин. Ленин из своего шалаша и позже из Гельсингфорса направлял работу большевиков, давал руководящие указания по вопросам, стоящим в порядке дня С'езда. Для получения директив Ленина Орджоникидзе, по поручению Сталина, дважды ездил к Ленину в шалаш.

На 6-м С'езде партии товарищ Сталин в своем политическом докладе и вслед за ним Орджоникидзе в специальном докладе по вопросу о деле Ленина в суд, самым решительным образом выказывались против него. «Им важно,—заявил Серго Орджоникидзе,—выхватить как можно больше вождей из рядов революционной партии. Мы ни в коем случае не должны выдавать товарища Ленина».

В начале сентября 1917 года Орджоникидзе был направлен на короткое время в Закавказье. 6 ноября Орджоникидзе вернулся из Закавказья в Петроград и принял активное участие в октябрьском социалистическом перевороте.

2 января 1918 года Орджоникидзе был назначен временным чрезвычайным комиссаром района Украины и обычен важными полномочиями по снабжению хлебом и другими продуктами всех местностей Советской России, нуждающихся в продовольствии.

С энергией и мужеством, достойным доверенного ЦК партии Ленина—Сталина, он помогал украинским трудящимся укреплять советскую власть и выполнять основную задачу, которая тогда перед ними стояла,—эвакуировать в глубь страны продовольственные запасы, материальные ценности, военное снаряжение.

В первых числах апреля 1918 года Орджоникидзе переезжает на Дон. 7 апреля он уже в Ростове-на-Дону. Здесь он продолжает принимать меры к организации сопротивления германо-гайдамакам, которые постепенно двигались к югу, на Дон и Кубань. 9 апреля 1918 года открылся первый С'езд Советов рабочих, крестьянских и казачьих депутатов Донской республики, который избрал Орджоникидзе в состав ЦИК Донской республики.

29 апреля Орджоникидзе в Ростове получил телеграмму от Ленина и Сталина. Ленин и Сталин предупреждали ему и командующему вооруженными силами Украины Антонову приостановить военные действия на германо-гайдамацком фронте.

2 мая Орджоникидзе с двумя представителями ЦИК Донской республики отправляется для переговоров с немецким командованием о прекращении военных действий и для того, чтобы заявить протест против занятия немцами Таганрога. Занятие Таганрога было нарушением немцами условий Брестского мира, так как Таганрог являлся территорией РСФСР. У станицы Армянской делегация была арестована немецким патрулем, обезоружена и отправлена в Таганрог. Серго Орджоникидзе заявил резкий протест против нарушения условий Брестского мира и арест делегации. Делегатам было возвращено их оружие и обеспечено беспрепятственное возвращение обратно в Россию.

7 мая австро-германские войска, гайдамаки и белые казаки взяли Ростов. Орджоникидзе со своими отрядами последним оставил Ростов, отступив сперва в Батайск, а затем к Тихорецкой, чтобы оттуда с боем двигаться к Царицыну.

«Положение здесь неважное, — телеграфирует Орджоникидзе Ленину и Сталину из Царицына 23 мая 1918 года,—нужны решительные меры, а местные товарищи слишком дряблы, всякое желание помочь рассматривается, как вмешательство в местные дела. На станции стоят 6 маршрутных поездов с хлебом в Москву и не отправляются... Еще раз повторяю, что нужны самые решительные меры — вокруг Царицына бушует контрреволюция».

25 мая 1918 года на Чрезвычайном заседании штаба обороны Орджоникидзе выступил с планом организации борьбы с контрреволюционными бандами, наступающими из Царицына. Он предложил об'единить имеющиеся в городе советские войска под общим командованием. Обеспечив действительную оборону города, Орджоникидзе спешит на Кубань.

На Кубань и Черноморье двигались немецкие войска. Необходимо было организовать оборону Кубани против немцев, укрепить мощь молодой Красной армии. 28 мая в Екатеринодаре открылся Чрезвычайный 3-й С'езд Советов Кубани и Черноморья.

Орджоникидзе непосредственно руководил С'ездом, несколько раз выступал. По его предложению существовавшие раздельно Кубанская советская республика и Черноморская советская республика об'единились в единую Кубано-Черноморскую республику.

В декабре 1918 года белая армия Деникина все ближе и ближе подкатывается к границам Терской области. Притрется интервентами, соединившись с кубанской контрреволюцией, она обрушилась на 11-ю Красную армию. 11-я армия, отрезанная от советской России, осталась без снарядов, без патронов. В это тяжелое для республики время Орджоникидзе едет из одного угла Северного Кавказа в другой, с одного тифозного участка фронта на другой.

По настоянию Орджоникидзе 11-я армия должна была сосредоточиться во Владикавказе и Грозном; Терская республика должна защищаться; коммунисты остаются на своих местах; во главе их попрежнему Орджоникидзе. Но армия, подкошенная тифом, стала разваливаться.

24 января Орджоникидзе в телеграмме Ленину сообщает:

«... Нет снарядов и патронов. Нет денег... 6 месяцев ведем войну, покупаем патроны по 5 руб. Владимир Ильич, сообщая Вам об этом (подробности почтой), заверяю, что мы все погибнем в неравном бою, но чести своей не опозорим. ...Среди рабочих Грозного, Владикавказа непоколебимое решение сражаться и не уходить. Симпатии горских народов на нашей стороне.

Дорогой Владимир Ильич, в момент смертельной опасности шлем Вам привет и ждем Вашей помощи. Орджоникидзе».

В конце января деникинские части подошли к Владикавказу. В городе было всего несколько тысяч штыков. Начались кровопролитные бои. 7 дней рабочие батальоны, отряды Красной армии стойко защищали город от наседавших белогвардейских банд. 4 дня победоносно дрались ингуши. Орджоникидзе перебрался со своим штабом к ингушам в Бекоршино, чтобы непосредственно руководить боями. Фронт проходил в 150 шагах от того места, где Орджоникидзе расположил свой штаб.

Но сила была на стороне белых, и Владикавказ пришлось оставить. Владикавказская группа коммунистов во главе с Орджоникидзе решила направиться в глубь гор.

Только в начале июня 1919 года Орджоникидзе через Хевсуретию и Душет пробрался нелегально в Тбилиси.

Это был единственный путь, которым Орджоникидзе мог попасть в Москву, если бы ему удалось пробраться через контрреволюционное Закавказье и Каспийское море, где хозяйничали англичане.

Серго Орджоникидзе вместе с тбилисскими большевиками наметил пути дальнейшей борьбы против контрреволюционного меньшевистского правительства. В Баку в связи с приездом Орджоникидзе было назначено широкое партийное совещание закавказских коммунистических организаций.

После совещания Орджоникидзе отправился в Москву единственно возможным тогда, но необычным путем—на рыболовной парусной лодке через Каспийское море. В июле 1919 года Орджоникидзе был назначен членом Реввоенсовета 16-й армии Западного фронта.

Противник двигался на столицу Белоруссии—Минск. Выяснить действительное положение на фронте было чрезвычайно трудно, так как разведки разбросанных частей Красной армии давали противоречивые сообщения о расположении противника. И вот в темную ночь Орджоникидзе, вместе с членами борисовского уездного ревкома и десятком красноармейцев, с винтовкой в руках отправляется в пешую разведку к Борисову. Разведчики проникают глубоко в тыл белогвардейцев, ночью почти до предместья Борисова, устанавливают численность сил противника, его расположение. Через два дня Борисов взят частями Красной армии.

На западном фронте Орджоникидзе пробыл около трех месяцев. В октябре 1919 года партия и правительство перебросили его на фронт против Деникина.

Он был назначен членом Реввоенсовета 14-й армии. На южный фронт он, по распоряжению товарища Сталина, прибыл с западного фронта латышскую дивизию. Необходимо было добиться решительного перелома на фронте.

20 октября ударная группа (3-я бригада латышской дивизии, части 9-й и эстонской дивизии) с боем заняла Орел. Во главе этих частей был Орджоникидзе.

В начале февраля 1920 года постановлением ЦК РКП(б) создается партийное бюро по восстановлению советской власти на Северном Кавказе. Председателем бюро назначается Серго Орджоникидзе.

В ночь с 27 на 28 апреля мусаватистское правительство в Азербайджане было свергнуто. Образовавшийся азербайджанский ревком призвал Красную армию. 28 апреля, в 4 час. дня красные эшелоны вошли в пролетарский Баку. 30 апреля Орджоникидзе вместе с Кировым и Левандовским прибыли в освобожденную цитадель закавказского большевизма. Роль Орджоникидзе в этой борьбе за советский Азербайджан кратко, но исчерпывающе оценена товарищем Сталиным на приеме азербайджанской делегации в Кремле 21 января 1936 года. Товарищ Сталин приветствовал появление Орджоникидзе на трибуне следующими словами:

«Привет освободителю Азербайджана! Он первый вошел в Азербайджан!».

25 февраля 1921 года столица Грузии стала советской. Телеграмма, отправленная Орджоникидзе Ленину и Сталину, гласила:

«Реет над Тифлисом красное знамя советской власти. Да здравствует советская Грузия!».

В дни, когда Орджоникидзе добивал контрреволюцию в Грузии, заседавший в Москве 10-й С'езд РКП(б) заочно избрал его членом ЦК РКП(б).

Постановлением от 19 мая 1921 года президиум ВЦИК наградил Серго Орджоникидзе орденом боевого Красного Знамени.

В сложнейшей обстановке Серго Орджоникидзе пришлось налаживать в Закавказье советскую власть. Надо было начинать с укрепления партийной организации, пронизать ее работу духом пролетарского интернационализма. В об'единенном под советским знаменем Закавказье Орджоникидзе развернул свои способности крупнейшего партийного организатора и руководителя большевистской партии.

2 ноября 1921 года Кавбюро ЦК РКП(б), заседавшее в Баку с участием членов руководящих партийных органов Баку и Азербайджана и членов центральных комитетов компартий Грузии и Армении, принято решение об организации Союзного Совета Закавказья.

23 января 1922 года открылся первый легальный с'езд коммунистической партии Грузии. Руководство Орджоникидзе обеспечило победу на с'езде ленинско-сталинской линии.

Состоявшийся вскоре (18—22 февраля 1922 г.) первый с'езд закавказских коммунистических организаций, на котором Орджоникидзе выступил с политическим отчетом о работе Кавбюро, был демонстрацией подлинного единства и большевистской монолитности основного ядра компартий Закавказья вокруг ленинского ЦК.

В марте—апреле товарищ Орджоникидзе принимает участие в работах 11-го с'езда РКП(б), на котором он был избран в члены ЦК. В члены Центрального Комитета он избирается на 12-м, 13-м и 14-м партийных с'ездах.

На 14-м партийном с'езде Серго Орджоникидзе сокрушительно обрушивается на изменников и предателей социализма Зиновьева и Каменева, в речи на 14-м с'езде он беспощадно разоблачает так называемую «новую оппозицию», не брезгующую никакими средствами, чтобы сорвать ленинско-сталинское руководство партии.

После 14-го с'езда Орджоникидзе возвращается в Закавказье на сравнительно короткое время. В 20-х числах сентября 1926 г. он был направлен ЦК ВКП(б) на Северный Кавказ, где некоторое время работал первым секретарем Северо-Кавказского крайкома ВКП(б).

3 ноября 1926 года об'единенный пленум ЦК и ЦКК избирает Серго Орджоникидзе председателем Центральной Контрольной Комиссии. Постановлением президиума ЦИК СССР он назначается Наркомом рабоче-крестьянской инспекции и заместителем председателя СНК СССР.

Серго Орджоникидзе возглавил ЦКК — РКИ в один из труднейших периодов развития революции, в период, когда развертывались подготовка к переходу от восстановления народного хозяйства к его реконструкции на новой технической базе, в период, когда оформившийся троцкистско-зиновьевский блок уже перешел к открытым контрреволюционным методам борьбы против партии и советской власти.

На 15-м с'езде партии Орджоникидзе, выступив с докладом о работе ЦКК—РКИ, говорил:

«Оппозиция считала, что ЦКК должна быть без всякой политической физиономии и, как пятая спица, должна бегать от одного к другому, чтобы как-нибудь добиться примирения. Мы считаем, что прежде всего ты должен быть большевиком, ленинцем, а потом можешь быть членом ЦКК, членом ЦК, районного комитета, ячейки и т. д. Мы считаем, что прежде всего надо быть большевиком, а оппозиция требовала от нас, членов ЦКК, перестать быть большевиками».

Вскоре после разгрома блока троцкистско-зиновьевских реставраторов капитализма поднял голову правый оппортунизм, возглавлявшийся Бухариным, Томским и Рыковым. В своей борьбе против партии правые отщепенцы смыкались с троцкистами, договариваясь с ними об об'единении всех контрреволюционных сил для борьбы против партии, против ЦК и товарища Сталина.

«Борьба против товарища Сталина, — говорил Орджоникидзе на 16-м партийном С'езде,—была борьбой против генеральной линии ленинского ЦК нашей партии. Партия пошла за своим ЦК. Партия в лице товарища Сталина видит стойкого защитника генеральной линии партии и лучшего ученика Владимира Ильича. И поэтому наша партия и рабочий класс вполне правильно отождествляют товарища Сталина с генеральной линией нашей партии, ведущей СССР от победы к победам...»

Наркомат РКИ провел огромную борьбу против бюрократизма, косности, рутины и волокиты в государственном аппарате.

Одной из главных заслуг Орджоникидзе, как Наркома РКИ, был поворот этого органа лицом к хозяйству. Орджоникидзе сам детально изучал все вопросы промышленного строительства, начиная от капитального строительства и освоения новостроек и кончая организацией самого процесса производства на всех его решающих этапах.

Орджоникидзе постоянно призывал хозяйственников пронизать всю свою работу большевистской партийностью, расширять самокритику, развивая массовую инициативу рабочих. Он не раз повторял, что только при этих условиях они смогут работать с успехом и добиться побед.

10 ноября 1930 года Орджоникидзе был назначен председателем Высшего Совета Народного Хозяйства СССР. Решением об'единенного пленума ЦК и ЦКК ВКП(б), состоявшегося 17—21 декабря, он был введен в члены Политбюро ЦК ВКП(б).

1929—1930—1931 годы были годами закладки фундамента социалистической экономики. Строились Магнитка и Кузнецк, автозаводы в Горьком и Москве, Уралмаш и Краматорский, тракторные заводы в Сталинграде, Харькове, Челябинске, сотни индустриальных крепостей социализма.

Развернулась великая борьба за строительство тяжелой промышленности. Серго Орджоникидзе взялся за дело со свойственным ему революционным под'емом и большевистской энергией. Надо было сломить рутину и косность многих работников, привыкших к старым темпам, к старым методам работы, надо было по-большевистски приняться за организацию и воспитание кадров.

Командиры социалистической промышленности руководят промышленностью не только со своей боевой вышки, но и непосредственно на позициях фронта—в цехах, на отдельных участках строек.

Сталинград, Горький, Ленинград, Харьков, Сталино, Краматорск, Каменское, Днепропетровск, Запорожье, Енакиево, Мариуполь, Ворошиловск, Магнитогорск, Челябинск, Сталинск, Прокопьевск, Кемерово, Новосибирск, Свердловск, Нижний Тагил, Пермь, Грозный, Баку, Кичкас, Бобрики, Макеевка, Луганск, Кривой рог, Березники, Соликамск—вот далеко неполный перечень индустриальных очагов, которые неоднократно об'ездил Серго Орджоникидзе.

В январе 1935 года Серго Орджоникидзе выступил с отчетным докладом о состоянии тяжелой промышленности на VII Всесоюзном С'езде Советов. Доклад Серго Орджоникидзе на С'езде был отражением подлинных побед индустрии социализма.

VII С'езд Советов принял знаменательную резолюцию:

«Заслушав и обсудив отчетный доклад народного комиссара тяжелой промышленности товарища Орджоникидзе Г. К., VII С'езд Советов Союза ССР постановляет:

1. Принять работу Народного Комиссариата тяжелой промышленности вполне удовлетворительной.

2. Предложить президиуму Центрального Исполнительного Комитета Союза ССР обсудить вопрос о возможности награждения наиболее отличившихся работников тяжелой промышленности».

В постановлении ЦИК СССР от 23 марта сказано:

«За перевыполнение производственной программы 1934 года по Наркомату Комиссариату тяжелой промышленности Союза ССР и достигнутые успехи в деле организации производства и овладения техникой Центральный Исполнительный Комитет Союза ССР постановляет:

Наградить орденом Ленина Народного Комиссара тяжелой промышленности товарища Орджоникидзе Григория Константиновича».

В годы второй пятилетки Серго Орджоникидзе неустанно работает над решением проблем освоения новой техники организации научно-исследовательской работы, рентабельности, качества продукции, кооперирования заводов, под'ема культуры производства и воспитания новых кадров. Он глубоко чувствует, что впервые в мировой истории раскрепощенные производительные силы должны дать народу огромные блага. Своим пытливым умом он ищет все новые методы и способы, как еще больше и больше увеличить производство, чтобы страна быстрее богатела, чтобы по-сталински бороться за процветание нашей родины.

Окончание см. на 3-й странице.

Григорий Константинович Орджоникидзе

БИОГРАФИЯ

(Окончание. Начало см. на 2-й странице)

Орджоникидзе сразу оценил великое значение дела, начатого Стахановым. В телеграмме на имя секретаря Донецкого обкома партии Саркисова он писал, что рекорды героев угольного Донбасса — Стаханова, Дюканова, Концедалова и др. опрокидывают все старые представления о нормах выработки забойщика и являются блестящим доказательством того, «какими огромными возможностями мы располагаем и как отстали от жизни те горе-руководители, которые только ищут об'ективных причин для оправдания своей плохой работы, плохого руководства».

В январе 1936 года Центральный Исполнительный Комитет Союза ССР наградил товарища Орджоникидзе орденом Трудового Красного Знамени «за перевыполнение производственного плана 1935 года, за успехи в деле освоения новой техники и инициативу в развитии стахановского движения».

Непосредственно с именем Серго Орджоникидзе связано другое замечательное явление советской действительности—движение жен инженерно-технических работников и хозяйственников.

28 октября 1936 года Серго Орджоникидзе исполнилось 50 лет. Вся советская страна праздновала этот юбилей, как всенародное торжество. Тысячи приветствий из самых различных уголков Советского Союза от рабочих, служащих, колхозников, людей науки и техники, учащихся и красноармейцев, партийных и непартийных большевиков получил в день своего 50-летия любимец, один из крупнейших руководителей советского народа и большевистской партии Серго Орджоникидзе.

С великой скорбью трудящиеся нашей страны встречают сегодня печальную весть о смерти товарища Серго Орджоникидзе. Кому из советских людей не дорого это имя! Кто не знал этого неустрашимого революционера, человека сталинской закалки, обаятельного товарища и творческого, опытного руководителя, не склонившегося ни перед какими трудностями, носившего всегда, всю свою жизнь с гордо поднятой головой знамя большевизма. Для него не было ничего выше, чем долг перед партией, ему не было ничего дороже, чем интересы нашей родины, дело пролетарской революции, дело коммунизма.

Партия всегда поручала Серго Орджоникидзе самые ответственные, решающие участки борьбы и строительства, зная, что он сумеет поднять и организовать массы, сплотить вокруг себя преданных бойцов и добиться победы. Всюду, где бы ни появлялся Серго — в дни подпольной борьбы, в битвах на фронтах гражданской войны, на ответственнейших партийных и государственных постах, в роли руководителя хозяйственного строительства,—он нес с собой пламенную страсть большевика, творческую инициативу выдающегося организатора и заражающий всех энтузиазм и могучий пафос борьбы. Под его руководством самоотверженно работали кружки подпольщиков-революционеров. Под его водительством сражались и побеждали бойцы доблестной Красной армии. Под его руководством трудящиеся героически воздвигали гиганты социалистической индустрии.

Запорожье и Магнитогорск, Краматорск и Кемерово, Сталинград и Новосибирск, Грозный и Березники, Соликамск и Ворошиловск, Баку и Ленинград, Свердловск и Мариуполь, Челябинск и Сталино, Кривой Рог и Пермь, Москва и Хабаровск, многие и многие города и рабочие поселки видели и знали, как умел Серго, этот железный Нарком, руководящий небывалым в мире по размаху и характеру хозяйством, видеть детали стройки и работы, как он умел видеть и ценить работников—больших и малых, всех, кто трудился на благо нашей родины. Серго Орджоникидзе был образцом большевика-руководителя, безупречно чистого и стойкого партийца, непримиримого борца за ленинско-сталинскую политику партии. В боях за генеральную линию партии он нанес много сокрушающих ударов врагам ее. Троцкистские мерзавцы — агенты фашизма и их пособники и подголоски — правые отщепенцы покушались на Серго Орджоникидзе—одного из вождей ВКП(б) и советского государства за безграничную преданность партии и родине, за его пламенный советский патриотизм, за беспощадность ко всем, кто пытался делом или словом нанести вред социализму.

Беззаветна героическая, самоотверженная борьба Серго за дело партии, за победу пролетарской революции, за построение социализма в СССР, за победу мировой революции, образ его будет одухотворять всех трудящихся советской страны и всего мира на новые подвиги, на дальнейшую борьбу за торжество идей коммунизма. Над гробом любимого своего друга, товарища и руководителя—Серго Орджоникидзе трудящиеся СССР примут клятву еще самоотверженнее и преданнее бороться за дело социализма, которому он посвятил и отдал свою прекрасную, героическую, полную подвига и доблести жизнь.

На снимке: товарищи Сталин и Орджоникидзе в Кремле на приеме делегации трудящихся Грузинской ССР (19 марта 1936 года)

Памяти товарища Орджоникидзе

Наша партия, рабочий класс, колхозники и все трудящиеся потеряли любимого всей партией, всеми трудящимися пламенного борца за дело коммунизма, выдающегося деятеля нашей партии, ближайшего соратника Ленина и Сталина, выдающегося руководителя хозяйственным строительством нашей страны—Григория Константиновича **Орджоникидзе.**

В подполье, в гражданской войне, в борьбе за единство партии, на всех фронтах победоносного социалистического строительства, всегда и всегда партии, рабочий класс, советский народ видел товарища **Орджоникидзе** в первых рядах за торжество коммунизма.

Трудящиеся Курской области помнят образ бесстрашного руководителя тов. **Орджоникидзе** в дни гражданской войны, когда по плану товарища **Сталина** под руководством товарища **Орджоникидзе** около г. Крым была разбита опора Деникина—пролетские и корниловские части, было нанесено решающее поражение контрреволюции.

Всем нам, знающим тов. **Орджоникидзе,** навсегда останется примером его партийная непримиримость, прямота и бесстрашие, скромность, любовь к каждому трудящемуся человеку, его пламенная преданность делу **Ленина—Сталина,** делу освобождения всего человечества.

Товарищ **Орджоникидзе** умер, когда мы достигли в нашей стране торжества социализма, тому он посвятил всю свою жизнь.

Жизнь и деятельность товарища **Орджоникидзе,** его беспредельная преданность делу партии, рабочего класса и всех трудящихся СССР является образцом для нас в борьбе за полную победу коммунизма под испытанным руководством Центрального Комитета ВКП(б) и нашего дорогого, любимого вождя всех трудящихся—товарища **Сталина.**

Б. ШЕБОЛДАЕВ. А. ВЛАСОВ.
В. ПУТНИН. И. БИРМАН.
П. ЦАРЕВ. Г. МОРОЗОВ.
Н. ЕМЕЦ. С. КАЦ.

Траурные митинги

ОБОЯНЬ. (По телефону). Во всех учреждениях и на предприятиях города Обояни состоялись траурные митинги, посвященные преждевременной смерти товарища Орджоникидзе.

Райкомом партии послан райпартактив в села для проведения митингов.

Теснее сплотимся вокруг партии и великого Сталина

Вчера в обеденный перерыв на траурном митинге в курском депо с сообщением о смерти тов. Орджоникидзе выступил секретарь Областного комитета ВКП(б) тов. Шеболдаев.

Рабочие говорили о тяжелой утрате, о постигшем партию и страну горе. Говорили о твердокаменном большевике, о человеке кристальной чистоты, исключительной прямоты, о соратнике и друге великого Сталина. Взволнованы до глубины души были речи рабочих.

— Смерть вырвала из рядов партии и рабочего класса стойкого большевика—сказал машинист Шахарьков.—Мы еще теснее сплотимся вокруг нашей партии, вокруг великого Сталина. Еще шире развернем стахановское движение. Будем работать так, как учил нас Серго Орджоникидзе.

Бригадир инструментального цеха Соляник сказал:

— Перестало биться пламенное сердце нашего Серго Орджоникидзе, он все свои силы без остатка отдал партии Ленина—Сталина. Смерть Орджоникидзе—тяжелая утрата для всего рабочего класса, для всей страны. Его жизнь, борьба будет всегда нам служить примером. Мы, партийные и непартийные большевики, еще теснее сплотимся вокруг нашей партии и учителя, отца и любимого вождя нашего Иосифа Виссарионовича Сталина. Серго воспитал тысячи стахановцев. Мы должны еще выше поднять знамя стахановского движения, удесятерить ряды стахановцев. Мы клянемся тебе, Серго, что твои указания мы будем выполнять с честью.

Долго не могла начать свою речь сестра Трофилова. Слезы не давали ей говорить.

— Он был нашим учителем,—сказала она.—Большое горе мы сейчас переживаем. Перед твоей могилой, Серго Орджоникидзе, мы говорим: будем трудиться еще лучше, работать, как ты, верный сын нашей партии и рабочего класса. Прощай, дорогой Серго.

— Мы потеряли нашего Серго в тот момент, когда страна достигла громаднейших побед,—начал свою речь мехник Будяк.—Ему теперь бы только жить и жить. Мы клянемся тебе, Серго, что будем такими же стойкими, как и ты.

Мы все знаем, чувствуем, как тяжело сейчас нашему вождю Сталину. Заверяем тебя, Иосиф Виссарионович, что рабочий класс заполнит эту тяжелую потерю.

Выступавшие—моторист Алексеков, дежурный по депо Рябуха, машинист Зданович, машинист Ромашин, секретарь Кировского райкома ВКП(б) Быченко—также говорили о тяжелой потере и призывали еще теснее сомкнуть свои ряды вокруг партии и великого Сталина.

Митинг принял резолюцию. В ней говорится:

Заслушав сообщение секретаря Курского обкома ВКП(б) тов. Шеболдаева о смерти члена Политбюро ЦК ВКП(б), члена ЦИК СССР, наркома тяжелой промышленности Григория Константиновича Орджоникидзе, общий летольский траурный митинг выражает скорбь по поводу тяжелой утраты, постигшей нашу партию и советский народ.

Трудящиеся Советского Союза знали Серго Орджоникидзе как выдающегося руководителя партии и правительства, виднейшего государственного деятеля. Он нам любим, как один из замечательных людей великого народа советской страны, как ближайший и верный соратник великого Сталина.

Неоценима роль тов. Орджоникидзе в борьбе рабочих и трудящихся масс СССР за освобождение от ига капиталистического рабства.

С большевистской непримиримостью и страстностью боролся тов. Орджоникидзе за ленинско-сталинскую линию партии, отстаивая ее против злейших врагов партии—троцкистов — зиновьевцев, правых отщепенцев—этих подлых врагов, ставших на путь террора, шпионажа и диверсий по заданию фашистов.

Весь свой большевистский энтузиазм, всю свою неукротимую волю, свой выдающийся талант товарищ Серго отдал делу построения бесклассового социалистического общества.

Соратник Ленина—Сталина, Серго Орджоникидзе был выдающимся организатором, командиром тяжелой промышленности, он показывал образец подлинного большевистского руководителя, был блестящим мастером ленинско-сталинского стиля руководства. Под его непосредственным водительством была создана оборонная промышленность, которая вооружила Красную Армию первоклассной техникой и сделала Советский Союз неприступной крепостью.

Тяжела для партии и всех трудящихся СССР утрата выдающегося большевика сталинской эпохи.

Эта невосполнимая потеря мобилизует нас на дальнейшее разрешение задачи под'ема социалистического транспорта.

Мы обязуемся быть бдительными, разоблачать притаившихся врагов народа—троцкистов и всех вейнотов фашизма.

Еще шире развернем социалистическое соревнование и ударничество. Еще теснее сплотим ряды вокруг партии и ее вождя товарища Сталина.

ОТ КУРСКОГО ОБЛИСПОЛКОМА

Президиум Курского облисполкома с глубокой скорбью извещает рабочих, колхозников и всех трудящихся области о преждевременной смерти члена Политбюро ЦК ВКП(б), члена президиума ЦИК СССР, выдающегося полководца пролетариата, руководителя социалистической индустрии, любимца народа, достойного ученика и верного соратника **Ленина и Сталина**—Народного Комиссара тяжелой промышленности СССР—товарища **Григория Константиновича Орджоникидзе,** последовавшей в Кремле 18 февраля 1937 года.

ПРЕЗИДИУМ КУРСКОГО ОБЛИСПОЛКОМА.

Народная скорбь

В редакцию поступили многочисленные сообщения со всех концов области о состоявшихся массовых траурных митингах на предприятиях, в колхозах, в учреждениях.

Все трудящиеся области выражают глубокую скорбь по поводу безвременной смерти товарища Орджоникидзе—выдающегося руководителя, пламенного борца за дело партии, организатора блестящих побед социалистической индустрии.

ТРАУРНОЕ СОБРАНИЕ ПАРТИЙНОГО АКТИВА

Вчера вечером состоялось траурное собрание областного и городского партийного актива, посвященное памяти товарища Орджоникидзе.

Большой зал горкома ВКП(б) был переполнен товарищами, пришедшими почтить память умершего крупнейшего деятеля нашей партии, бесстрашного, пламенного большевика-ленинца, любимого и дорогого товарища Серго.

На столе президиума большой портрет славного комиссара индустрии социализма, увитый траурем.

Собрание актива почтило память товарища Орджоникидзе вставанием.

С речью, посвященной памяти товарища Орджоникидзе, выступил секретарь Обкома ВКП(б) тов. **Шеболдаев,** давший яркий образ неустрашимого борца-революционера, беззаветно преданного делу партии, верного соратника и друга товарища Сталина, талантливого строителя социалистического государства.

Собрание областного и городского партийного актива обратилось к великому вождю партии, любимому товарищу Сталину со словами глубокой скорби и соболезнования по случаю преждевременной смерти товарища Григория Константиновича Орджоникидзе.

От Курского обкома ВЛКСМ

От имени комсомольцев и всей трудящейся молодежи области, Курский обком ВЛКСМ глубоко скорбит о тяжелой утрате, постигшей партию и всю страну—смерти неутомимого борца за дело коммунизма, вернейшего соратника великого Сталина, бывшего руководителя и организатора побед социалистической индустрии, любимого друга советской молодежи—

Григория Константиновича Орджоникидзе.

Вся жизнь испытанного большевика, бесстрашного революционера, талантливого полководца гражданской войны, блестящего организатора и строителя могучей индустрии социализма служит для комсомольцев и молодежи лучшим примером преданности великому делу партии Ленина—Сталина, вдохновляет молодежь на героическую борьбу за полную победу коммунизма, учит молодежь жить и работать по-сталински.

КУРСКИЙ ОБКОМ ВЛКСМ.

Великий пролетарский революционер

Огромное, незабываемое горе постигло нашу партию, рабочий класс, всех трудящихся нашей страны, все передовое человечество: Серго Орджоникидзе нет больше с нами. Умер великий пролетарский революционер, старый пламенный большевик, один из строителей нашей партии, непримиримый борец за ее единство, за чистоту ее рядов, выдающийся соратник Ленина и Сталина, организатор блестящих побед социалистической индустрии. Потеря невозвратима и невознаградима.

Всего три с половиной месяца назад вся советская страна праздновала 50-летие Серго. Казалось, это было вчера: так живо в памяти всенародное ликование, которой платил в этот день весь народ своему Серго за его бурную, кипучую жизнь для народа, за его любовь к трудящимся, за его заботу о человеке. Со страниц газет смотрели сияющие, умные глаза человека, который был любимцем всей партии и всей страны, которого звали любовно: наш Серго. Эти честные, смелые, красивые глаза закрылись навсегда. Но имя Серго будет излучать теплоту, останется навсегда символом революционной пролетарской смелости, любви к трудящимся, ненависти к врагам народа.

Славная жизнь товарища Орджоникидзе—это страницы героической истории нашей партии и социалистической революции. Он вошел в эту историю как выдающийся ученик Ленина, ученик и друг Сталина. Он шел вместе с ними, великими создателями социализма в нашей стране, не уклоняясь ни на один шаг в сторону, ни разу не дрогнув, непоколебимо стойкий, бесстрашный большевик. Он был пламенным рыцарем большевизма, непримиримым и страстным врагом всякого оппортунизма, маловерия, бесчестного политиканства, пустого фразерства. Противники Ленина и Сталина были противниками Орджоникидзе, и вся жизнь его прошла в борьбе за единство партии, за чистоту большевистских рядов.

Серго испытал все тяжести жизни профессионального революционера, борца пролетариата в годы царизма. В тюрьмах и ссылке копил он ненависть к царизму и к буржуазно-помещичьему строю. На нелегальной революционной работе вырос его опыт организатора масс.

Великая пролетарская революция и гражданская война подняли Серго на огромную историческую высоту выдающегося руководителя народа. Он создавал армии на фронте и организовывал содружество народов на Кавказе.

Гражданская война окончилась,—борьба продолжалась. Партия поручила Орджоникидзе контроль над строительством социализма, над чистотой партийных рядов. На ответственном посту председателя ЦКК и наркома РКИ Орджоникидзе проявил орлиную зоркость глаза, львиное мужество, прямоту и верность славным традициям большевизма. Орджоникидзе беспощадно разоблачал двурушников и предателей в партии и нанес врагам партии немало сокрушительных ударов.

Руководство тяжелой промышленностью было триумфом товарища Орджоникидзе. Его не даром назвали командиром социалистической индустрии. Он вел ее от победы к победе. Здесь развернулись во всем своем блеске выдающиеся его способности организатора, руководителя, знатока людей, воспитателя большевистских кадров. Он был командиром,—увлекал рабочих и инженеров на штурм трудностей, вдохновлял примером и словом, заражал неистощимой своей энергией, большевистским энтузиазмом, неукротимой жаждой труда и борьбы, пламенной верой в победу социализма.

Он был понятливым учеником социалистического труда. Он оценил и подхватил инициативу стахановцев, потому что подготовил эту инициативу выращиванием кадров по стахановским указаниям. У товарища Сталина научился Серго внимательному, любовному отношению к пионерам коммунистического труда,—героического и доблестного. Он знал всех сколько-нибудь выдающихся работников тяжелой промышленности, знал не только по имени, а вхожи глубоко в жизнь, в характер работников. Он был строгим начальником и верным товарищем. Его требовательность была и чуткостью.

У Серго было большое и горячее сердце великого большевика. В этом сердце жила пламенная любовь к рабочему классу, к трудящимся, ко всему человечеству—и пламенная ненависть к врагам рабочего класса и человечества. На физической оболочке этого большого сердца годы борьбы, преследований, волнений оставили свои следы. Но большое сердце оставалось полным революционной страсти, полным любви к нашей великой родине. Смерть вырвала из наших рядов драгоценную жизнь.

Осиротела наша партия, осиротела наша страна. Безмерна печаль всех честных граждан Советского Союза, всего трудящегося человечества. В эти скорбные минуты мысль обращается прежде всего к тем, кто были ближайшими друзьями покойного, его верными товарищами,—к членам Политбюро нашей партии, к товарищу Сталину. В миллионах глаз народа они прочтут преданность и любовь, готовность к беззаветной борьбе за то великое дело социализма, которому всю свою жизнь, до последней капли крови сердца отдал дорогой, любимый Серго. Заменить его нельзя. Такой, как Серго,—он один. Но в потерях большевики учатся удесятерять свои силы. Не дрогнет ни на минуту знамя, которое держал в своих руках Серго.

Имя Серго, память о нем, вся его славная жизнь будут светить в веках поколениям строителей коммунизма. Он был образцом человека, для которого строился коммунизм, и образцом человека, строящего коммунизм: рыцарем в лучшем, в благородном смысле этого слова, бесстрашным защитником человечества, героем, в котором отвага и скромность, мужество и простота составляли подлинную красоту.

(Статья из «Правды», переданная по радио).

Прием американского посла у председателя Совета Народных Комиссаров СССР

Председатель Совета Народных Комиссаров СССР товарищ **В. М. Молотов** принял 19 февраля посла Соединенных Штатов Америки г-на Джозефа **Дэвиса.** При приеме г-на Дэвиса присутствовал Народный Комиссар иностранных дел тов. **М. М. Литвинов.**

ОБЛАСТНОЕ СОВЕЩАНИЕ ПЕРЕДОВИКОВ ВЫСОКОЙ УРОЖАЙНОСТИ САХАРНОЙ СВЕКЛЫ

ВЫСОКИЙ УРОЖАЙ В НАШИХ РУКАХ

Речь орденоносца тов. СЕРИКОВА, председателя колхоза „Веселе життя", Шебекинского района

Товарищи, мы сюда съехались, чтобы обменяться мнениями, опытом своих работ, подытожить наши успехи за 1936 год, выявить недочеты и решить, как мы должны бороться за высокий урожай свеклы в 1937 году.

Колхоз «Веселе життя» за высокий урожай зерновых культур и за хорошее состояние животноводства занесен на областную доску почета. Когда я был на совещании в Москве, мне пришлось выступать от имени делегации Курской области. Мне приостановили слово, и я дал обещание собрать в 1936 году 25 центнеров зерновых и 400 центнеров сахарной свеклы.

Нужно сказать, что это обязательство не было словами. У нас был заложен хороший фундамент для получения высокого урожая. Мы сделали лущенку, рано вспахали зябь, внесли удобрения, засыпали отборные семена.

Я еще не приехала домой с совещания, в колхозниках уже обсудили отпечатанную в газете мою речь и написали товарищу Сталину письмо, что обязательство Серикова они поддерживают и рассчитывают собрать не 400 центнеров свеклы, а 500.

Нужно сказать, что нам плохо помогали районные организации, в особенности райзо. МТС тоже не обращала никакого внимания. За все лето у нас не был на полях заведующий райзо, не были и его агрономы.

У нас агрономов много при Шебекинском сахазаводе, но они только ходят и любуются нашей свеклой, а помощи не оказывают. Прошу областное земельное управление нажать покрепче на наш районный земельный отдел, чтобы он больше уделял внимания нашим звеньевым, нашим колхозницам.

Товарищи, неужели у нас не такая земля, как в Глушковском районе? Неужели у нас не такие люди, как в Ракитянском районе? У нас такая же земля и такие же люди, как в Глушковском и Ракитянском районах, и мы можем и должны получить такие же высокие урожаи, как получают эти районы.

Мы в прошлом году посеяли за 6 рабочих дней, а в этом году думаем посеять за 5 дней. В прошлом году уже к первому мая посеяли яровые культуры и сахарную свеклу.

Наша задача заключается в том, чтобы вывести Курскую область в передовые области. Поэтому мы все должны дружнее взяться за работу, по-большевистски бороться за высокий урожай.

Да здравствуют лучшие люди социалистических полей! Да здравствует Сталинская Конституция! Да здравствует вождь и отец товарищ Сталин! **(Шумные аплодисменты).**

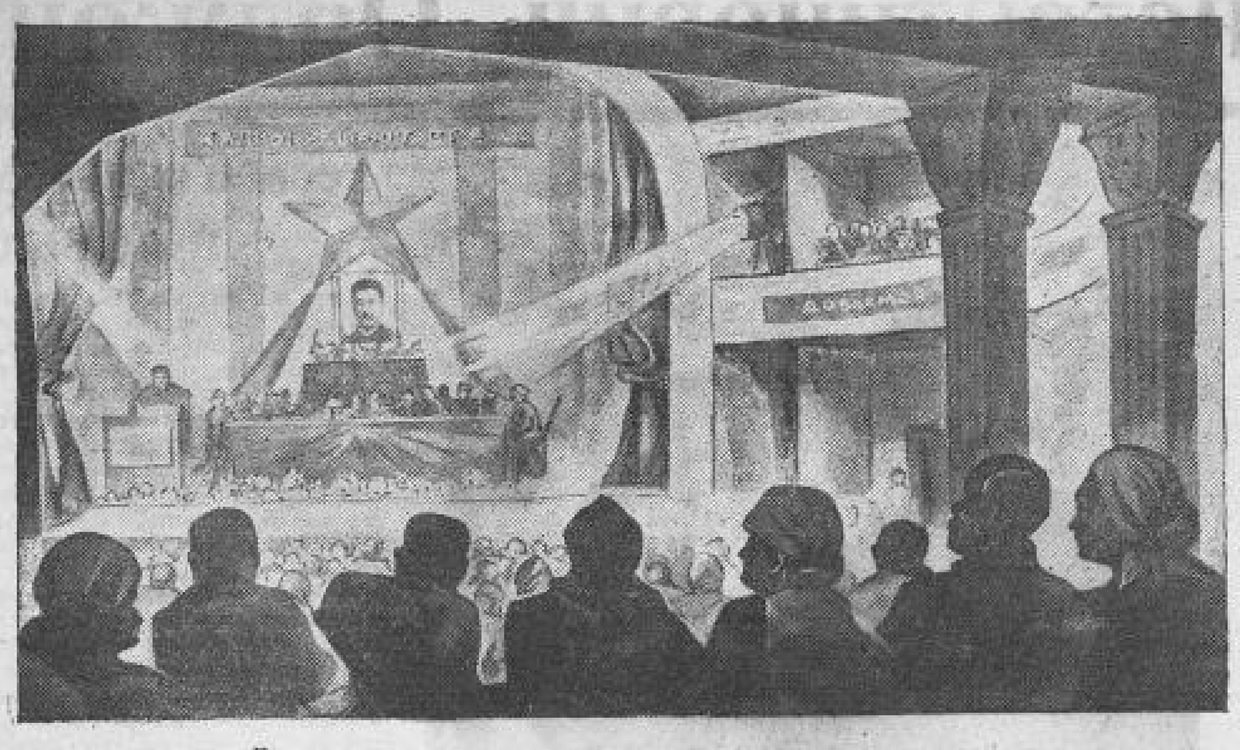

Передовики высокой урожайности сахарной свеклы в наше поселении.

Зарисовка худ. ДМИТРИЕВА.

Мне плохо помогали

Речь тов. ГРАБЛИНОЙ, звеньевой колхоза имени Буденного, Льговского района

Я могла быть Дацыкиной и Чаловой, но у меня было плохое руководство. Наш колхоз плохо руководил. Когда у меня свекла была очень хорошая, на плантации паслись колхозные гуси и коровы.

Когда я шла обязательство дать 500 центнеров урожая сахарной свеклы, то у меня была очень большая забота. Участок у меня с осени не был вспахан. Была проведена весновспашка. Я собрала 5 тонн золы, 6 центнеров куриного помета и 6 центнеров фекалий. К вспашке моего участка приступили 4 мая, а 6 мая посеяли свеклу. Долго не было всходов, свекла взошла лишь 27 мая. 28 мая приступила к шарошке свеклы. Прошарошала, проверила и прополола свой участок 8 раз. Девятый раз прополола за месяц до копки. Звено у нас было из 6 человек. Участок был 2,40 гектара.

Подкармливала свеклу 4 раза. В первый раз была подкормка куриным пометом, второй раз—жижей, третий раз — фекалиями и четвертый раз — минеральными удобрениями.

На 1937 год я шла обязательство дать 850 центнеров сахарной свеклы. Я твердо буду бороться, чтобы это обещание было выполнено. В 1936 году я собрала урожай в 506 центнеров. Звеньевые нашего колхоза дали в среднем 219 центнеров с гектара.

Здесь тов. Дацыкина говорила, что нехватает навоза. То же самое и у нас. Все хотят бороться за высокий урожай и дать не 500, а 800 центнеров свеклы с гектара.

На 1937 год я заготовила 60 тонн навоза, 13 тонн золы, 11 центнеров куриного помета, 5 центнеров фекалий на гектар. Жижепрессника в нашем колхозе нет. Я всегда вожу воду за 10 километров и делаю подкормку своей свеклы.

Товарищи сидящие здесь, пятисотницы, семисотницы и все звеньевые! Давайте сделаем, чтобы наша Курская область не была отсталой в 1937 году. Давайте все возьмемся крепко за работу, чтобы нам сдержать слово, данное великому товарищу **Сталину!**

Давайте мы все будем семисотницами и восьмисотницами!

Да здравствует партия и правительство!

Да здравствует наш великий отец и вождь товарищ **Сталин!**

Лучше готовимся

Речь тов. ЛЯПИНОЙ, звеньевой колхоза „Новый быт", Глушковского района

Товарищи, разрешите передать вам пламенный привет от колхоза «Новый быт», Глушковского района. **(Аплодисменты).**

Вот на таком же совете в прошлом году мы крепко брались за подготовку к весенней посевной кампании 1936 года. В прошлом году мы брали обязательство дать по 500 и 700 центнеров сахарной свеклы с гектара. Я лично брала на себя обязательство в 1936 году дать 700 центнеров свеклы. К стыду моему—я не выполнила этого обязательства, не дала 700 центнеров потому, что в прошлом году я не имела такой подготовки почвы, как я имею на 1937 год.

В 1936 году была подготовлена почва только весной. Но самое главное—на нашу свеклу напал вредитель-долгоносик. Когда мы посеяли свеклу, то в течение 5—6 дней было такое нашествие на наши поля долгоносика, что пришлось мне свой участок пересевать. При пересеве накопленная влага, за которую мы боролись всю зиму, испарилась. И все-таки при настойчивой борьбе я получила с отдельных гектаров по 425 центнеров, а в среднем 300 центнеров. Участок мой был 6,40 гектара.

На 1937 год почву на своем участке подготовила. Сейчас же после сбора ржи, когда еще копны стояли, мы провели лущенку. Под глубокую пахоту внесли 100 центнеров навоза, и заготовили на этот год местных удобрений — 100 центнеров перегноя, 12 центнеров фекалий, 5 центнеров куриного помета, 5 центнеров золы, 1 центнер сажи и 5 центнеров суперфосфата из расчета на 1 гектар. В прошлом году мы внесли 4 центнера суперфосфата, в этом году добавим. Что касается всех минеральных удобрений, то для того, чтобы получить 1000 центнеров с гектара, мы внесем их в два раза больше.

Товарищи, я заявляю этому слету, что свое обязательство дать 1000 центнеров урожая—выполню.

Здесь нам приходилось слышать от ракитянцев, от наших «соперников» по соревнованию в 1936 году, что у них пятисотниц и семисотниц больше. Но со свеклой они от нашего района отстали. **(Аплодисменты).**

У нас таких звеньев, как мое, оказалось не 5—6, а, может быть, 225, и у нас в сравнении с ракитянцами дело со свеклой поставлено гораздо лучше. **(Аплодисменты).**

Товарищи, здесь тов. Иван сказал, что в 1936 году были неблагоприятные условия, осадков мало выпало.

Я в прошлом году смотрела на их поля. В то время, как у нас на полях земля была совершенно голая, у них лежал снег на метр. Мне даже завидно стало. Я приехала домой и говорю:

— Наверное, мы не выполним своего обязательства, наверное, им природа пришла на помощь.

Я с этой трибуны заверяю вас, что мы своего первенства в области не сдадим. **(Аплодисменты).**

Товарищи, факты показали, что земля в Курской области хорошая, что когда по-большевистски мы боремся за урожай, когда люди действительно преданы делу, то эта земля дает 700 с лишком центнеров свеклы с гектара.

Вся цель у нас должна состоять в том, чтобы итти вперед к развитию нашего социалистического хозяйства, как этого требует от нас наш великий гений и руководитель нашей партии товарищ Сталин. **(Бурные аплодисменты).**

Да здравствует наш великий вождь и учитель товарищ Сталин!

Да здравствует наша непобедимая Красная Армия и ее руководитель товарищ Ворошилов! **(Бурные аплодисменты).**

МЫ ВООРУЖИЛИСЬ ОПЫТОМ

Речь тов. ЛУНЕВОЙ, звеньевой колхоза „Искра Коминтерна", Обоянского района

Товарищи, мне стыдно выступать после Дацыкиной, Жильцовой и Чаловой, потому что они собрали более высокий урожай сахарной свеклы. Я вырастила 579 центнеров свеклы с гектара. В нынешнем году я буду бороться, чтобы дать еще больше, чтобы собрать с гектара 1000 центнеров свеклы.

В 1936 году я впервые работала звеньевой. Участок мне выделили очень плохой, причем говорили даже так: «Кто лучше работает, тому и даем этот участок». Никто не помогал: ни МТС, ни правление колхоза, ни районные организации. «Пусть стараются», — говорили они. — «Этого у нас никогда не было слышно, чтобы дать 500 центнеров».

Книжка Марии Демченко нас учила, как получать высокие урожаи, мы по ней работали.

Когда я пашла на участок, он был только наполовину вспахан. Я и говорю своим девчатам: «Пойдем сами пахать». Вспахали мы весь участок, заборонили, посеяли свеклу, и она взошла очень хорошо. После сева два раза делали подкормку. Воду приходилось таскать за своих плечах, было трудно, но мы не унывали.

Свекла у нас взошла на 100 процентов, всходы были хорошие. Прошарошали свеклу вначале вдвоем, а потом проделали вторую шарошку. Потом прорвали, и начала свекла расти так, что мочалкам негде было поворачиваться.

Когда прекратились дожди — была сильная жара, свекла начала сохнуть. Мы позвали агронома. Он сказал, что свекла чем-то заражена, ее надо подкормить. Развели куриный помет, подкормили свеклу, и она опять стала расти.

День ото дня нас все больше и больше раловала плантация, и работали мы на ней с песнями, веселились.

Тов. Дацыкина выступала и рассказывала, как они трудились. Спасибо ей, спасибо передовым колхозницам, что показали они, как надо ухаживать за свеклой. Спасибо товарищу Сталину, что он нам дал лозунг бороться за рекордный урожай сахарной свеклы.

Я беру на себя обязательство дать в этом году 1000 центнеров свеклы с гектара и вызываю на соревнование тт. Дацыкину, Чалову и Жильцову.

Мы читали в газете, что троцкисты и зиновьевцы хотели свергнуть советскую власть. Им это не удалось и никогда не удастся. Хорошо сделали, что расстреляли таких мерзавцев. **(Аплодисменты).**

Я сейчас со своим звеном изучаю Сталинскую Конституцию. Сталинская Конституция говорит о наших правах, указывает, как надо жить, как надо работать. Товарищи, давайте засучим рукава и начнем бороться за высокий урожай свеклы в 1000 центнеров с гектара и за 25 центнеров с гектара зерновых!

Да здравствует наш любимый отец, вождь и учитель товарищ Сталин!

Утреннее заседание 18 февраля

На утреннем заседании 18 февраля продолжалась прения. Пятисотницы делятся своим богатейшим опытом, рассказывают, как они боролись за урожай в прошлом году, как готовят сейчас большевистскую встречу новой весне. Сколько интереснейших выводов! Сколько ярких, волнующих примеров самоотверженного, героического труда!

Вот пятисотница Кореневского района Овсянкина. Она говорит о том, как весной на ее плантации появились дружные, изумительные всходы. Душа радовалась. И вдруг ударил мороз—и свекла погибла.

15 мая пришлось участок пересеять. Все предсказывали Овсянкиной самый плохой урожай. Мудрено было ждать богатого сбора. Словно за живым, близким и родным существом ухаживала за плантацией Овсянкина. На пересеянном участке она собрала более пятисот центнеров.

Звеньевая Рыльского района Шелковьева, получившая в 1936 году 506 центнеров свеклы, дает обязательство выше собрать не менее 700. По-деловому она доказывает, почему именно рассчитывает на этот отличный урожай.

С яркой речью выступал председатель колхоза имени Калинина, Ракитянского района, тов. Попов. Он беспокоится за судьбу урожая в отстающих районах. Вносит предложение, как помочь отстающим скорее освоить опыт передовиков.

— Да здравствует непобедимая Красная Армия! Если потребуется, с трактора пересяду на танк, — заканчивает свое выступление тракторист Цуганов. Следуют восторженные овации в честь Красной Армии. Все встают. В зале раздаются возгласы: «Да здравствует первый маршал Советского Союза товарищ Ворошилов!».

На утреннем заседании выступали в прениях пятисотницы Чуйкова (Изнаильский район), Овсянкина (Коренево), Шелковьева (Рыльск), Телепнева (Сальновский район) и Безрученко (Рыльский район), Лошков — секретарь Крупецкого райкома партии, Роговик (Краснополянский свеклосовхоз), Павленко — секретарь Ракитянского райкома партии, Сныткин — директор Сахаротроста, Попов — председатель колхоза им. Калинина, Ракитянского района, и другие.

Вечернее заседание 18 февраля

С отповедью тем, кто пытается позорно низкий урожай сахарной свеклы прикрыть теорией «засухи», выступила на вечернем заседании совещания звеньевая Миколиновского свеклосовхоза тов. Ткаченко.

Она подробно рассказывает, как, применяя опыт Марии Демченко, Дацыкиной и других, она со своим звеном, несмотря на неблагоприятную погоду 1936 года, получила высокий урожай свеклы — 630 центнеров на гектаре.

— Этой победы мы достигли потому, что работали так, как учит нас дорогой наш вождь, отец и учитель товарищ Сталин.

Заместитель начальника Главсеклы Наркомзема СССР тов. Кибальников подверг дотошному разбору ошибки, допущенные Курской областью в прошлом году в посеве и уходе за свеклой.

Плохая предпосевная обработка почвы, поздний сев, неудовлетворительная междурядная обработка—одни из главных причин низкого урожая сахарной свеклы.

В конце заседания яркую речь произнес первый секретарь Обкома ВКП(б) тов. **Шеболдаев.**

Совещание приняло обращение ко всем колхозникам и колхозницам Курской области. После этого было оглашено сообщение Облисполкома о премировании лучших пятисотниц и семисотниц.

Премии получили 72 человека на общую сумму 50 тысяч рублей.

Большое счастье жить и работать в нашей стране

Речь орденоноски тов. КИРИЧЕНКО, звеньевой свеклосовхоза „Трактористъ", Микояновского района

Товарищи, в 1935 году за то, что я дала высокий урожай свеклы—502 центнера с гектара, правительство наградило меня орденом Ленина. Я благодарю партию и правительство, благодаря любимого нашего вождя, учителя и отца товарища Сталина за ту заботу и внимание, которые получила у нас человек.

Я рада сообщить всем здесь собравшимся, что я свое обязательство, данное великому Сталину, несмотря на неблагоприятные условия прошлого лета и сельскохозяйственных вредителей—выполнила. Я в прошлом 1936 году на участке в 2,5 гектара собрала урожай свеклы по 694 центнера с гектара.

Этими победами я обязана прежде всего той заботе и вниманию, которыми окружают нас, всех трудящихся нашей великой родины, ленинско-сталинская партия и наш родной, любимый вождь и учитель товарищ Сталин.

Товарищ Сталин обеспечил нам счастливую, радостную жизнь. Он вселил в массы работников социалистического земледелия неисчерпаемую волю к борьбе за рекордные урожаи, за счастливую, зажиточную, культурную жизнь.

Я была делегаткой Чрезвычайного VIII Всесоюзного С'езда Советов, который утверждал Сталинскую Конституцию. Я горжусь этим. Да и можно ли не гордиться тем доверием и честью, которые оказывает мне партия, правительство и наш счастливый народ!

Давно ли я была крестьянкой-беднячкой и от голода вынуждена было уйти еще с детства на заработки к помещику. А теперь за свой честный труд я стала известна всей стране и меня все уважают и оказывают такое большое доверие.

Наш советский строй, созданный партией Ленина—Сталина, воспитал из меня гражданку замечательной страны, где труд является делом чести, а трудящийся человек является хозяином страны. Но не только я добилась такой победы. У нас в совхозе есть десятки замечательных людей, стахановцев, пятисотниц, а в нашей великой стране их тысячи. Я радуюсь за нашу страну, за ее великие победы, за ее прекрасных людей, выращенных великим Сталиным. Большое счастье жить и работать в такое время!

На 1937 год я во своего звена делаю бригаду и сама стану бригадиром. Чтобы в стране было еще больше сахара, я обещаю дать урожай свеклы по 600 центнеров с гектара со своего бригадного участка.

Я выполню эту задачу. Свои практические знания я подкреплю наукой. Сейчас учусь в шебекинской сельскохозяйственной школе.

Товарищи, ЦК ВКП(б) и товарищ Сталин оказали большую помощь нашей Курской области. Для того, чтобы она стала передовой областью, нам дали семена, продовольствие и фураж. ЦК партии прислал нам немало одаренных партийных и советских работников. Эту помощь мы безусловно оправдаем. Под знаменем Сталинской Конституции вперед к новым, еще невиданным, рекордным урожаям свеклы.

Как я работала? С осени 1935 года мы произвели ранневую глубокую вспашку, под пахоту внесли по 3 центнера суперфосфата и 5 центнеров навозного перегноя.

Зимой производила заготовку местных удобрений и на поле проводила снегозадержание.

Ранней весной, как только можно было выйти в поле, произвели шлейфование в один след и одновременно боронование в два следа. Работу проводили, не дожидаясь полного просыхания всего участка.

Под культивацию внесла на гектар 90 центнеров перегнойного навоза, 3 центнера фосфорных удобрений, 2 центнера калийных, 8 центнеров золы, 9 центнеров куриного помета и фекалий. После пропашки культиватор на глубину 12 сантиметров, вслед пробороновали и в тот же день посеяли. Высеяли по 36 килограммов на гектар высокосахарных семян. При посеве в рядки внесли по 2 центнера суперфосфата и 1 центнер селитры.

Отдельные работы по подготовке и посеву план одна за другой просушки земли не допускали. Я сама и лично мое принимали непосредственное участие в посевных работах.

Всходы появились на 8-й день.

Обработка состояла из сдвоенной шарошки, основной шарошки, прорывки в два приема, проверки, двух дополнительных прополок. 8 раз промотыжили, при этом три мотыжения сделали в конце лета и осенью.

С момента появления всходов мой участок подвергся массовому нападению вредителей, особенно блохи и долгоносика. Отстаивали буквально каждый бурачек, применяя ручной сбор и многократное опрыскивание ядами. Кроме того, пришлось отстаивать всходы и от мороза в середине мая.

В течение всего года плантация держалась чистой от сорняков, разрыхленной.

К концу прорывки густота насаждения была 120 тысяч корней. До проверки подсадили 20 тысяч бурачков. К началу копки густота насаждения была 98 тысяч корней на гектаре.

Летом произвели 7 подкормок, из них 3 жижевых. Кроме того, полили всю площадь, затратив до 1000 кубометров воды.

Копали свеклоуборочным комбайном, чистили ботвореза.

В результате всей этой работы получила урожай 694 центнера хорошей свеклы с гектара. Кроме зарплаты я получила премии за перевыполнение урожая 641 рубль, а звено в целом 3207 рублей премии.

На 1937 год я еще лучше готовлюсь. Проводится снегозадержание, заготовляем местные удобрения.

Да здравствует Сталинская Конституция! Да здравствует ВКП(б)—вождь и организатор победоносного социалистического строительства!

Да здравствует великий **Сталин! (Аплодисменты).**

ИЗВЕЩЕНИЕ

Назначенное на 20 февраля сего года собрание областного профактива переносится на 25 февраля 1937 года.

Собрание состоится в 6 часов вечера в зале Дома союзов.

ОРГБЮРО ВЦСПС.

Отв. редактор А. ВЛАСОВ.

В ЗРЕЛИЩНЫХ ПРЕДПРИЯТИЯХ

20 февраля

Курский областной драматический театр имени А. С. Пушкина

А. Толстой. **АННА КАРЕНИНА**

Постановка рež. В. Е. Жиро.

Начало в 8 ч. вечера. Касса открыта с 12 ч.

С 20 февраля и ежедневно

1-й звуковой кинотеатр им. Щепкина Дзержинского, 51. Тел. 2-67.

звук. худ. муз. киноповесть **КОНЦЕРТ БЕТХОВЕНА**

Ежедневные детские сеансы в 3—30, 5 ч.

КОНЦЕРТ БЕТХОВЕНА

Начало сеансов: 7, 8—45, 10—30. Касса открыта с 12 час.

С 20 февраля и ежедневно

Комсомольский звуковой кинотеатр Ул. Карла Маркса, 3. Тел. 5-25

ЗОЛОТОЕ ОЗЕРО

Ежедневно детский сеанс в 4—15

ЗОЛОТОЕ ОЗЕРО

Начало сеансов: 6—15, 8—15, 10—15.

20 и 21 февраля

Кинотеатр «ТЕМП» Дзержинского, 34. Телефон 58.

КОМЕДИАНТКА

Ежедневно детский сеанс в 5—30

Разбудите Левочку В 3 част.

Друзья В 2 част.

Начало сеансов: 7, 8—30, 10 ч.

№№ ТЕЛЕФОНОВ РЕДАКЦИИ «КУРСКОЙ ПРАВДЫ»: зам. отв. редактора—65, секретариат—5-38, зав. отдел рабселькоров и писем—1-61, отдел рабселькоров и писем—2-15, отдел областной и городской информации — 5-41, культурный отдел—5-64 (два звонка), пром.-транспортный отдел — 11-54, советско-торговый отдел—11-54 (два звонка), отдел международной информации и отдел обзоров печати — 2-91, партийный отдел—5-08, сельхозотдел—4-25, книгоиздательство — 8-82, заведующий издательством — 3-63, выпускающий — 6-04, бухгалтерия — 9-37. Адрес редакции: улица Ленина, 77.

Уполн. облита Т. 12150. Курск, гостипография им. К. Маркса, Золотая, 15, тел. № 2-09. Тираж 70.000.

Пролетарии всех стран, соединяйтесь!

КУРСКАЯ ПРАВДА

Орган Курского Обкома ВКП(б), Облисполкома, Облпрофсовета и Горкома ВКП(б)

Воскресенье, 21 февраля 1937 г. № 42 (4168) Год изд. 20-й

Прощай, товарищ и друг!

Тяжелую утрату потерпела наша партия, наша страна. Нет с нами больше нашего Серго.

На передовых позициях борьбы с царизмом, в боях за победу пролетарской революции, на фронтах гражданской войны, во главе ЦКК—РКИ, командиром армии тяжелой промышленности,—Серго Орджоникидзе был неизменно выдающимся руководителем, организатором побед, настоящим большевиком—учеником и помощником Ленина и Сталина,—товарищем, которого любит наша партия, все трудящиеся нашей страны.

Его преданность делу партии—делу коммунизма, его прямота и простота, его неутомимость в работе, его неукротимая энергия—сделали его примером, образцом, которому будут подражать, на котором будут учиться миллионы строителей социализма.

Дорогой Серго! В победах социализма, которыми гордится наша страна, в тех победах, которые принесут нам грядущие бои—огромна твоя роль—ее никогда не забудет наша страна.

Прощай наш товарищ и друг, наш любимый Серго.

Комиссия Партийного Контроля при ЦК ВКП(б):
ЕЖОВ, ЯКОВЛЕВ, ШКИРЯТОВ, ЯРОСЛАВСКИЙ, АКУЛОВ, КУЙБЫШЕВ, ПЕТЕРС, САХАРОВА, СОРОКИН, ГРОССМАН, СТАВСКИЙ, САЛТАНОВ, ШАБУРОВА.

Скорбь народа

Он был верным сыном и другом народа, кристально-честным, непримиримым и благородным рыцарем пролетарской революции. Его звали просто и нежно—Серго. Человек большой, внушительной жизни, он сгорел на работе, он отдал свое сердце на благо народа. Подобно Феликсу Дзержинскому, он мог о себе сказать своей партии, своему рабочему классу:—я не щадил себя никогда. Поэтому вы все меня любите, потому что вы мне верили. Я никогда не кривил душой, я всю свою жизнь отдал партии...

Пройдут года, столетия пройдут, но вечным неугасимым светом будет гореть образ Серго Орджоникидзе в сердцах потомков. Вся его яркая, замечательная жизнь полна была геройской отваги. Верный сын партии, он, подобно своим братьям по классу, лучшим большевикам, не умел наполовину ненавидеть или наполовину любить. Всю неистовую, пламенную страсть коммуниста, всю душу свою он отдал делу народа. У него не было другой жизни, чем жизнь для великого дела социализма. Всегда, везде и всюду он был на передовой линии огня. Жить и бороться, бороться и жить!

Смерть оборвала прекрасную, как песня, героическую жизнь. Перестало биться огненное сердце Орджоникидзе. В Колонном зале Дома Союзов лежит мертвое тело Серго. Велика народная скорбь... Гремит приглушенно траурная мелодия. Сменяются почетные караулы.

О нем, о человеке необычайной душевной красоты, думают сейчас миллионы людей, которым он был другом, вождем, учителем и товарищем. И донбасский забойщик Алексей Стаханов, в первых же ударах отбойного молотка которого Серго услышал симфонию социализма, и мариупольский сталевар Макар Мазай, чей замечательный трудовой подвиг Серго тотчас поднял на щит, и художники, которых он заражал своей неиссякаемой творческой инициативой, и люди науки и техники, которых он беспрестанно учил всегда держать, всегда идти вперед, и старый, мудрый народный поэт Сулейман Стальский, сложивший чудесную, как горный поток, песню о жизненном подвиге Серго Орджоникидзе:

Он был рожден на радость нам,
На горе черным палачам,
Он был рожден для бурь и гроз...

Тихо в Колонном зале... Торжественно и грустно звучит шопеновский марш. В безмолвии, в скорбном молчании движутся люди труда мимо мертвого большевика, одетого, как в дни жизни, в защитную, полувоенную тужурку. Бледен высокий, открытый лоб Серго, и дико, чудовищно дико кажется, что эти благородные уста большевика уже никогда больше не раскроются.

Совсем недавно, меньше двух месяцев назад, тов. Серго, живой, пламенный Серго стоял на трибуне, и в этом же Колонном зале гремел его страстный, полный веры и бодрости голос. Его волнующую, захватывающую и потрясающую по силе речь слушали стахановцы, люди, которых он назвал советскими богатырями. Серго говорил о битвах за социализм, которые ведет наш рабочий класс. Словно большой художник, красочными мазками он рисовал захватывающие перспективы нашей жизни.

От края и до края нашей родины пронеслась слава о Серго. Вернейшим, надежнейшим и дельнейшим революционером—таким считал его гениальный Ленин. И таким—преданнейшим, вернейшим большевиком, другом народа, пылающим священной ненавистью к врагам революции, он был до конца своей жизни.

Ушел от нас сталинский питомец. Образ его будет жить в веках. Гигантское это скорби все разрастается. Печалью охвачена страна социализма. На далеких Алданских приисках, на шахтах Донбасса, на домнах Магнитки и Кузнецка, везде и всюду с великой скорбью, с глубокой печалью вспоминают трудящиеся о неутомимом борце за коммунизм—тов. Серго.

Сколь годы борьбы и лишений подполья, сколь годы гражданской войны, не раз встречался лицом к лицу со смертью, сколь годы сталинских пятилеток, создавая тяжелую промышленность и воспитывая кадры, он шел с высоко поднятой головой, защищая неизменное знамя большевизма. Плечом к плечу со Сталиным, которого он любил прекрасной, нежной, большевистской любовью, Серго отражал наскоки врагов, троцкистских негодяев и вместе с народом подымался к сияющим вершинам коммунизма.

Он любил рабочий класс глубокой, чистой любовью большевика. Он верил в его силу, в его созидательные, творческие способности. С какою гордостью за народ, за рабочий класс он сказал о стахановцах, что только в стране социализма могут быть такие люди! Это было на Всесоюзном стахановском совещании. Открытое, мужественное лицо Серго сияло счастьем при виде людей, опрокидывающих старые нормы и устанавливающих новые нормы Октябрьской революции, нормы Ленина — Сталина.

Кровью обливается сердце при мысли, что Серго, дорогого Серго нет среди нас. Юные страны социализма, вступающему в жизнь, мы скажем, не задумываясь: сделай своим образцом тов. Серго Орджоникидзе,—большевика, который всю свою жизнь, без остатка, до последнего вздоха отдал делу рабочего класса.

Ничто, нигде и никогда не остановит победного, триумфального шествия социализма. Дорогой Серго! Родина, твоя прекрасная отчизна, все народы Советского Союза скорбят о безвременной твоей смерти и над гробом твоим склоняют свои боевые знамена. В построении в них социализма—и твоя энергия, и твоя страсть, и твоя жизнь. Ты боролся за нашу счастливую жизнь, ты мечтал о новых, грядущих боях и победах. Дорогой Серго, сталинский, любимый товарищ! Ты всегда будешь с нами и среди нас. С сияющих вершин коммунизма мы оглянемся на пройденный путь и неустанно будем помнить, наш верный друг и товарищ, тебя, отдавшего свою прекрасную жизнь—партии, рабочему классу, революции...

(Передана «Правды», переданная по радио).

От комиссии по организации похорон члена Политбюро ЦК ВКП(б), члена ЦИК Союза ССР, Народного Комиссара тяжелой промышленности тов. Орджоникидзе Г. К.

Доступ в Колонный зал Дома Союзов для прощания с покойным товарищем **Орджоникидзе Г. К.** открыт до 24 часов 20 февраля.

Кремация тела товарища **Орджоникидзе Г. К.** состоится в ночь на 21 февраля.

Урна с прахом товарища **Орджоникидзе Г. К.** будет установлена там же, в Колонном зале Дома Союзов, и доступ в Колонный зал будет открыт с 6 часов утра до 14 часов 21 февраля. В 14 час. доступ в урне будет прекращен.

Похороны товарища **Орджоникидзе Г. К.** состоятся на Красной площади 21 февраля в 15 часов. Вынос урны из Дома Союзов в 14 часов 30 минут.

По прибытии урны с прахом товарища Орджоникидзе Г. К. на Красную площадь — у мавзолея В. И. Ленина состоится траурный митинг.

Товарищ Г. К. Орджоникидзе на смертном одре.

ПРОЩАНИЕ...

У гроба великого пролетарского революционера

Бесконечно скорбная весть о безвременной кончине пламенного большевика-ленинца Григория Константиновича Орджоникидзе молниеносно разнеслась по всей советской земле. Острая щемящая боль пронзила сердца миллионов тружеников страны социализма, потерявших одного из самых выдающихся своих сынов. В глубоком трауре проснулась столица. С утра 19 февраля к Дому Союзов, где находится тело скончавшегося командарма тяжелой индустрии, двинулись десятки тысяч людей. И когда открылись широкие двери здания, началось непрерывное шествие через Колонный зал.

Рабочие, работницы, служащие, домохозяйки, студенты, школьники проходят мимо высокого постамента, на котором установлен гроб с телом Серго Орджоникидзе. В торжественно-строгом безмолвии медленно движется поток людей. Они безотрывно смотрят на постамент, стремясь навсегда запечатлеть в памяти близкий и прекрасный орлиный облик замечательного большевика, которого миллионы тружеников ласково называли Серго.

* * *

Массой живых цветов окружен постамент. К изголовью склонились знамена, поникли пропаны зеленые пальмы. Унитые крепом люстры создают полумрак в зале, в тишине которого скорбно льются звуки траурного марша.

У гроба, склонив голову, прощается с покойным его верная боевая подруга Зинаида Гавриловна. Здесь же—ближайшие друзья и соратники. Среди них—товарищи Л. М. Каганович, Ворошилов, Микоян, Акулов, Орджоникидзе, Ежов, Хрущев, Рудзутак, М. М. Каганович и другие. Долгие и долгие минуты стоят они у печального подножья, прощаясь с бесконечно дорогим, незабвенным...

Сменяется почетный караул. Работники Центрального Комитета ВКП(б), Комиссии Партийного Контроля, Комиссии Советского Контроля, Московского Комитета ВКП(б), Института Маркса — Энгельса — Ленина, Народного Комиссариата тяжелой промышленности и других наркоматов, районов Москвы, хозяйственники, командиры Красной армии отдают последний долг Григорию Константиновичу Орджоникидзе. Почетные вахты несут тт. Мирошин, Исаев, Мукалевич, Крестинский, Карахан, Лозовский, Е. Д. Ворошилова, Еремин, Любимов, Кнорин, Бауман и многие другие.

Ни на мгновение не прекращается поток трудящихся, желающих сказать родному Серго последнее «прости». Неизбывную горечь тяжелой утраты несут сюда, в Колонный зал, многочисленные делегации индустриальных гигантов столицы. Утром на заводах и фабриках проходили траурные митинги рабочих, посланных в Дом Союзов своих товарищей. Они пришли от станков, конвейеров, машин, от предприятий, созданных железной волей и неукротимой энергией Серго по сталинскому плану индустриализации. Они пришли выразить огромную боль советского народа, проститься с любимым народным комиссаром тяжелой промышленности, пламенным трибуном, вдохновителем могучего стахановского движения, выдающимся организатором большевистской партии, отдавшим всю, без остатка, до последнего вздоха, свою светлую величественную жизнь делу рабочего класса, делу его партии, партии Ленина—Сталина.

* * *

Вот входит в зал делегация шарикоподшипникового завода им. Л. М. Кагановича. За стройкой и ростом этого завода, как и сотен других предприятий, внимательными отеческими глазами следил каждодневно командарм тяжелой индустрии. Делегаты бережно укладывают венок возле гроба. Вот другой большой венок. Это—от работников черной металлургии.

В новые смены почетного караула становятся тт. Буденный, Эйхе, Шверник, Уншлихт, командармы второго ранга Алкснис, Седякин, Халепский, комкор Тодорский, армейский комиссар 2-го ранга Аронштам, тт. Бубнов, Берия, Мусабеков, Багиров. Бесшумно сменяется новый караул. Бойцы пролетарской дивизии чтут память того, кто положил немало сил на укрепление обороны страны Советов, кто обеспечил рабоче-крестьянскую Красную армию могучими средствами обороны. И, крепко сжимая винтовку, бойцы перед гробом пламенного большевика клянутся стойко защищать великие завоевания социализма.

Час, второй, третий, четвертый... Траурное шествие продолжается. Новые и новые тысячи людей проходят через Колонный зал, прощаясь с Серго.

Иногда раздаются судорожные всхлипывания, у многих тихо льются слезы.

Траурный марш Шопена, исполняемый оркестром Большого театра, сменяется печальными мелодиями Бетховена, Вагнера, Чайковского. Эти звуки делают еще острей невосполнимую потерю, понесенную нашей партией, страной и всем трудящимся человечеством.

Попрежнему у подножья гроба верный друг и товарищ Серго—Зинаида Гавриловна Орджоникидзе. Почти не отрываясь, вглядывается она в такие близкие, родные черты любимого человека. Из стоящей рядом корзины с цветами она берет и кладет в гроб несколько алых веток.

Высоко поднят руки, отдают салют пионеры. Обнажив головы проходит народ. Идут матери, подняв на руках своих детей, для которых незабываемый образ пламенного большевика будет служить ярким примером.

Почетную вахту несут тт. Сулимов, Лебедь, Землячка, Таль, Ахроатский, Туполев, Корк, Ф. Бек, Кульков, Марголин, Корытный, Филатов, Коротченков, О. Ю. Шмидт, Вышинский, писатели Стальский, Корнейчук, Кирпотин, командир пролетарской дивизии Петровский, представители заводов и фабрик Москвы. С траурными знаменами входит в зал рабочие завода «Каучук», студенты 1-го Московского медицинского института, инженерно-технические работники, профессора и академики.

Секретарь ЦИК Союза ССР тов. Акулов и секретарь Совета Национальностей ЦИК Союза ССР тов. Хацкевич вносят венок. На широкой ленте написано:

— Пламенному большевику, талантливейшему организатору социалистической промышленности товарищу Серго Орджоникидзе от Центрального Исполнительного Комитета Союза ССР.

Ни на секунду не прекращается людской поток. Вот группа красноармейцев. У них суровые лица бойцов, готовых с оружием в руках отстаивать дело, за которое отдал всю свою жизнь товарищ Орджоникидзе.

В 16 часов 50 мин. в зал вносят и устанавливают у подножья гроба большой венок. На алой ленте надпись:

— Крупнейшему деятелю нашей партии, пламенному, беззаветному большевику-ленинцу Григорию Константиновичу Орджоникидзе от Центрального Комитета ВКП(б).

В 16 час. 55 мин. в очередную смену почетного караула становятся товарищи Сталин, Молотов, Каганович, Ворошилов, Калинин, Андреев, Микоян, Чубарь.

Неподвижно стоят самые близкие друзья Серго. Вместе с ним он боролся за торжество победы социализма, вместе с ним он беспощадно разил врагов народа.

Прошло пять минут. Товарищи Сталин, Молотов, Каганович, Ворошилов, Калинин, Андреев, Микоян и Чубарь группой подходят ближе к гробу. Они всматриваются в любимое лицо великого большевика.

* * *

В почетном карауле товарищи Димитров, Матуйльский, Пятницкий. Их сменяют Литвинов, Отомонаков, М. М. Каганович, Агранов, Крыленко.

6 часов вечера. Сумерки начинают окутывать улицы. Со всех окраин сюда, к Дому Союзов, закончив работу в утренней смене, идут все новые и новые колонны рабочих и служащих. Вот мимо гроба проходят рабочие заводов имени Серго Орджоникидзе, «Серп и Молот», завода подъемных сооружений, 1-го государственного часового завода имени С. М. Кирова, фабрики имени Ногина, завода № 39 имени Менжинского, паровозного депо Москва Московско-Киевской железной дороги, сотрудники наркоматов, студенты московского государственного университета, красноармейцы, краснофлотцы, художники, писатели, артисты.

В почетном карауле товарищи Жданов, Ежов, Межлаук, Антипов, Хрущев, Гамарник, Сулимов, Косарев, Бауман. Их сменяют командиры Красной армии, академики, стахановцы, работники науки, литературы и искусства. Лучшие сыны нашей великой Родины отдают последний долг тому, кто всю свою прекрасную жизнь посвятил делу Ленина—Сталина. В почетном карауле—старые друзья и соратники Серго, с которыми в суровые дни подполья он сплачивал вокруг большевистской партии рабочих Батуми, Гудаути, Баку, Тбилиси. У изголовья—старые сотоварищи по фронтам гражданской войны. Здесь рядом и те, с кем он в сложнейшей обстановке налаживал советскую власть в Закавказье, восстанавливал разрушенное народное хозяйство, строил социалистическую индустрию.

6 часов 20 минут. К изголовью покойного друга и соратника снова подходят товарищи Сталин, Молотов, Каганович, Ворошилов, Калинин, Андреев, Микоян, Чубарь.

Они стоят окруженные тесным, движущимся кольцом народа.

Отдав последнее «прости» любимому Серго, трудящиеся устремляют свой взор к великому вождю народов — товарищу Сталину. Его лицо, полное несокрушимого мужества и силы наполняет сердце каждого трудящегося непоколебимой уверенностью, вдохновляет на новые подвиги в дальнейшей борьбе за торжество коммунизма.

Сменяется почетный караул. К изголовью подходит директора заводов, военные академики, делегации Моссовета, Народного Комиссариата путей сообщения, Союза художников и другие. Подходит и становится у гроба товарищи Постышев и Петровский. В кругу родных и близких друзей Серго—товарищ Крупская.

* * *

Уже поздний вечер. Но непрерывно идут волны трудящихся. Безмолвно они прощаются с любимым Серго.

В 21 час. 05 мин. в зал вносят венок. На нем надпись:

— Пламенному борцу за коммунизм. Славному руководителю социалистической индустрии товарищу Серго Орджоникидзе от Совета Народных Комиссаров СССР. В 21 час. 15 мин. в новой смене почетного караула стоят товарищи Постышев, Гамарник, Буденный, Якир, Хрущев, Антипов, Шверник, Гикало.

Все новые и новые венки вносят в зал. Среди них—венки от семьи товарища Багаджанова, товарища Ворошилова, товарища Микояна, МК ВКП(б), Моссовета и тт. Берия, Мусабекова, Багирова, Акмутин. Всего к 11 часам вечера у гроба и вдоль стен зала стояло свыше 120 венков.

В последних сменах почетного караула стояли тт. Г. И. Петровский, Сулимов, Хрущев, Шумский, Мехлис, Болдырев, В. И. Межлаук, Эйхе, Эйдеман, Демьян Бедный и др.

В 0 час. 30 мин. доступ к телу прекращается до утра.

За вчерашний день через Колонный зал мимо гроба Серго Орджоникидзе прошло около 250 тысяч человек.

ИЗВЕЩЕНИЕ

Сегодня, 21 февраля, в 2 часа дня, в большом зале горсовета (Ленина, 1), состоится траурное заседание пленума горсовета с участием партийных, профессиональных, комсомольских и общественных организаций, посвященное памяти Г. К. Орджоникидзе.

Члены горсовета и Облисполкома, члены Обкома и горкома ВКП(б), члены обкома и горкома ВЛКСМ, члены оргбюро ВЦСПС проходят по своим мандатам. Остальные товарищи—по пригласительным билетам, которые выдаются в райсоветах.

Президиум горсовета.

Григорий Константинович Орджоникидзе

Выдающийся борец за социализм

Глубочайшей скорбью окутывается смерть товарища Серго Орджоникидзе в сердцах трудящихся всего мира, освобождению которых он отдал свой светлый ум, свое пламенное сердце, свою кипучую энергию, всю свою изумительную жизнь революционера, бойца и вождя народных масс.

Ушел славный соратник Ленина и Сталина, их вернейший друг, их надежный соратник, спаянный с ними десятилетиями общей работы, борьбы, мыслей и воли к победе.

Вся жизнь Серго Орджоникидзе неразрывно связана с историей рабочего движения, с историей партии большевиков, с историей великой пролетарской революции и построения социализма в СССР. Никогда погрешавшийся представитель старой большевистской гвардии он вместе с Лениным и Сталиным и под их руководством строил в тяжелых условиях царского подполья большевистскую партию. Вместе с Лениным и Сталиным он вел трудящиеся массы во главе с партией большевиков к победе в октябре 1917 года. Вместе с Лениным и Сталиным, рука об руку с Ворошиловым и убитым троцкистско-зиновьевской шайкой Кировым, в годы гражданской войны он блестящий организатор победы складывающейся молодой Красной армии над силами интервентов и белогвардейских полчищ. Среди ленинско-сталинской когорты он—железный нарком, вынесший огромную тяжесть практической работы по строительству социализма в СССР.

Смерть вырвала из наших рядов одного из самых лучших людей мирового пролетариата, выдающегося пролетарского государственного деятеля, человека, воплотившего в себе ценнейшие качества коммуниста—борца, в момент, когда его неиссякаемая энергия, его необычайные способности, его огромный опыт так необходимы коммунистической партии Советского Союза, стране социализма и всему международному рабочему классу.

Вся жизнь, вся деятельность Серго Орджоникидзе будут служить примером для кадров всего международного рабочего движения. На уроках этой замечательной жизни будут учиться поколения рабочих всех стран, как нужно жить, бороться, преодолевать трудности и побеждать.

Умер один из самых выдающихся борцов человечества за социализм.

Исполнительный Комитет Коммунистического Интернационала выражает от имени миллионов трудящихся всего мира свою глубочайшую скорбь по случаю тяжелой утраты, которую понесли Всесоюзная Коммунистическая Партия (большевиков), народы великой страны Советов и мировой пролетариат.

Коммунистический Интернационал склоняет свои боевые знамена перед светлой памятью этого великого революционера, образцового большевистского руководителя масс в борьбе против классового врага, организатора величайших побед на фронте строительства социалистической индустрии и в области обороноспособности советской родины—отечества трудящихся всего мира—нашего любимого и незабвенного Серго.

ИСПОЛНИТЕЛЬНЫЙ КОМИТЕТ КОММУНИСТИЧЕСКОГО ИНТЕРНАЦИОНАЛА.

Всесоюзное совещание жен командного и начальствующего состава Рабоче-Крестьянской Красной Армии. На снимке: Тов. Орджоникидзе и тов. Ворошилов в президиуме совещания.

СЕРДЦЕ СЖИМАЕТСЯ ОТ БОЛИ

Сердце сжимается от боли, а разум настоятельно отказывается верить, что нет больше среди нас Серго.

Ушел замечательный большевик, исключительный человек, прекрасный товарищ, полный ленинец, соратник и друг великого Сталина.

Наша партия потеряла одного из своих строителей, потеряла Серго, который под руководством Ленина и Сталина в тяжелые годы реакции проникал во все уголки России, собирал, сплачивал большевистские ленинские кадры, учил их по-ленински, по-сталински боротьбе с оппортунистами всех мастей за большевистскую партию.

Наша партия потеряла Серго, который в борьбе с контрреволюционным троцкизмом был одним из активнейших членов сталинского штаба нашей партии, верным помощником товарища Сталина в борьбе за ленинское учение, за ленинский путь развития нашей страны, против троцкистских предателей, каменевско-зиновьевских выродков.

Не стало Серго—активнейшего борца против правых капитулянтов, против тех, кто в панике перед врагами хотел толкнуть партию на путь свертывания индустриализации, отказа от коллективизации, разоружить советскую страну перед врагами внутренними и внешними.

Наша великая Родина потеряла государственного деятеля крупнейших масштабов, талантливого командира тяжелой индустрии, заслуги которого в деле создания тяжелой промышленности, выращивания молодых кадров нельзя преувеличить.

Трудящиеся Украины потеряли Серго Орджоникидзе, который в годы гражданской войны как член Революционного Военного Совета громил врагов, освобождая Украину от белых банд.

Украина потеряла Серго, с именем которого неразрывно связано строительство Днепровской электростанции и промышленного комбината, создание нового Донбасса, строительство десятка новых крупнейших заводов, среди них таких гигантов, как Харьковский тракторный, Краматорский машиностроительный, Луганский паровозный и многих других.

Все мы потеряли обаятельного, большой скромности, правдивости и отзывчивости товарища, неисчерпаемой энергии и работоспособности руководителя.

Неразрывными узами был связан Серго с десятками тысяч активистов нашей партии, со всей партией, которая безгранично любила его как руководителя и товарища, воплотившего в себе все лучшие качества большевика.

Ушел родной Серго, кристаллической чистоты человек, отдавший все свои силы делу партии, великому делу Ленина—Сталина.

Коснор, Петровский, Постышев, Любченко, Балицкий, Якир, Попов, Затонский, Шелехес, Кудрявцев, Хатаевич, Сарнова, Гикало, Сухомлин, Шлихтер, Вегер, Чернявский.

От Всероссийского Центрального Исполнительного Комитета

Всероссийский Центральный Исполнительный Комитет с глубоким прискорбием извещает рабочих, колхозников и всех трудящихся нашей великой Родины о кончине старейшего непоколебимого большевика, ближайшего соратника Ленина и Сталина, беззаветного борца за генеральную линию партии, Народного Комиссара тяжелой промышленности

Григория Константиновича ОРДЖОНИКИДЗЕ.

Всю свою светлую прекрасную жизнь, полную героической борьбы и творческого сафоса, Григорий Константинович Орджоникидзе отдал рабочему классу и его авангарду—коммунистической партии, и память о нем, как о бесстрашном борце и талантливейшем организаторе социалистического строительства, останется жить вечно в сердцах миллионов трудящихся СССР.

От Народного Комиссариата Тяжелой Промышленности

Народный Комиссариат Тяжелой Промышленности с глубокой скорбью извещает о том, что 18 февраля 1937 года умер на боевом посту Народный Комиссар тяжелой промышленности

Григорий Константинович ОРДЖОНИКИДЗЕ —

один из строителей партии Ленина—Сталина, верный ее сын и боец, бесстрашный защитник пролетарской диктатуры, организатор и организатор побед двух пятилеток социалистической индустрии, пламенный руководитель и лучший друг сталинцев, отдавший всю свою прекрасную жизнь делу рабочего класса.

Армия тяжелой промышленности навсегда сохранит образ своего незабвенного друга и руководителя и еще теснее сплотит ряды для новых побед социализма.

НАРОДНЫЙ КОМИССАРИАТ ТЯЖЕЛОЙ ПРОМЫШЛЕННОСТИ.

От Народного Комиссариата Пищевой Промышленности

Народный Комиссариат Пищевой Промышленности СССР извещает всех работников пищевой промышленности о тяжелой утрате, постигшей нашу партию, рабочий класс и всех трудящихся Советского Союза—о скоропостижной кончине Народного Комиссара тяжелой промышленности СССР, члена Политбюро ЦК ВКП(б) товарища

Григория Константиновича Орджоникидзе.

Все трудящиеся нашей страны знали и любили товарища Орджоникидзе, как пламенного борца за партию большевиков в подполье, как бесстрашного военного руководителя на фронтах гражданской войны, как талантливого строителя социалистической промышленности, как одного из лучших руководителей нашей партии, как соратника Ленина и Сталина.

Светлый образ товарища Орджоникидзе будет вдохновлять всех трудящихся на беззаветную борьбу за полную победу коммунизма.

НАРОДНЫЙ КОМИССАРИАТ ПИЩЕВОЙ ПРОМЫШЛЕННОСТИ.

От Ленинградского обкома ВКП(б)

Ленинградские большевики, все трудящиеся города Ленина и Ленинградской области вместе со всей страной глубоко скорбят о смерти выдающегося деятеля нашей партии, члена Политбюро ЦК ВКП(б) и Народного Комиссара тяжелой промышленности СССР товарища Серго Орджоникидзе.

Перестало биться пламенное сердце беззаветного пролетарского революционера, одного из лучших соратников великих вождей социалистической революции Ленина и Сталина, боевого руководителя и полководца в годы гражданской войны, неутомимого организатора побед социалистического строительства.

Товарищ Серго Орджоникидзе отдал без остатка всю свою прекрасную жизнь делу пролетарской революции, делу торжества социализма. Его жизнь, его борьба, его беззаветная преданность своей партии, своему народу,—пример для каждого члена партии, для каждого трудящегося.

Образ товарища Серго Орджоникидзе будет вдохновлять всех нас на дальнейшую борьбу за победу коммунизма.

Склоняя наши знамена у гроба товарища Серго Орджоникидзе, еще теснее сомкнем наши ряды вокруг ЦК нашей партии, вокруг вождей партии и народов СССР—нашего Сталина.

ЛЕНИНГРАДСКИЙ ОБЛАСТНОЙ И ГОРОДСКОЙ КОМИТЕТЫ ВКП(б).

Любимец партии и всей страны

Смерть вырвала из наших рядов одного из основоположников большевистской партии, пламенного борца, непримиримого революционера, создателя и руководителя социалистической промышленности, бессменного члена боевого штаба нашей партии, друга и соратника любимого вождя народов Советского Союза товарища Сталина, любимца партии и всей страны — товарища Серго Орджоникидзе.

Мы, связанные с товарищем Серго многими годами знакомства и работы, горячо его любившие и уважавшие, остро и глубоко ощущаем тяжесть понесенной партией и страной утраты.

Вместе со всей партией и со всеми трудящимися Советского Союза мы склоняем наши головы перед памятью дорогого товарища Серго.

М. ЛИТВИНОВ. Н. КРЕСТИНСКИЙ. Б. СТОМОНЯКОВ.

ОТ ЦК ВЛКСМ

ЦК ВЛКСМ приносит свое глубокое соболезнование ЦК ВКП(б) по поводу безвременной смерти выдающегося деятеля нашей революции, пламенного большевика-ленинца, члена Политбюро ЦК ВКП(б), Народного Комиссара тяжелой промышленности СССР товарища Григория Константиновича ОРДЖОНИКИДЗЕ. **ЦК ВЛКСМ.**

Москва. ЦК ВКП(б)— товарищу Сталину

Оргбюро ВЦСПС вместе с рабочими Курской области разделяют скорбь всей партии и трудящихся Советского Союза по случаю безвременной смерти крупнейшего деятеля партии и государства, ближайшего соратника Ленина—Сталина, пламенного борца за дело коммунизма тов. Орджоникидзе.

ОРГБЮРО ВЦСПС ПО КУРСКОЙ ОБЛАСТИ.

ЦК ВКП(б), товарищу СТАЛИНУ

Дорогой Иосиф Виссарионович!

Смерть Григория Константиновича Орджоникидзе, пламенного борца за великое дело коммунизма, талантливейшего организатора социалистической промышленности, кристально-чистого человека,—величайшая утрата для всех нас, научных работников.

Деятели советской науки, академики и научные работники, с острой скорбью ощущают потерю товарища Орджоникидзе, крупнейшего государственного работника, создавшего рядом с могучим организмом социалистической индустрии небывало мощную сеть научно-исследовательских учреждений.

Каждый из нас понимает, с каким глубоким вниманием относился тов. Серго к нашим научным работам, как крепка была его поддержка и как горяча была его повседневная забота и о нас, научных работниках, знавших его большой и светлый ум и его горячее, любящее сердце.

С особой болью ощущаем мы, дорогой Иосиф Виссарионович, исключительную тяжесть этой утраты незабвенного друга и соратника для нас лично, и в эти тяжелые минуты нам хочется заверить вас, что всеми нашими разумом, всем нашим сердцем мы скорбим со всей великой страной, вместе с вами.

Пусть вера в творческие силы нашей великой страны, уверенность в победоносных судьбах коммунизма и любовь к нашей родине помогут нам перенести и это тяжелое горе.

ПРЕЗИДИУМ АКАДЕМИИ НАУК СССР.

МЕЖДУНАРОДНАЯ ПЕЧАТЬ О СМЕРТИ тов. ОРДЖОНИКИДЗЕ

Англия

ЛОНДОН, 19. Все газеты печатают сообщение о смерти тов. Орджоникидзе. Агентство Рейтер, излагая биографию тов. Орджоникидзе, подчеркивает, что за 10 лет товарищ Орджоникидзе поднял промышленность СССР на уровень почти полной независимости от иностранных машин.

Япония

ТОКИО, 19. В вечерних изданиях всех токийских газет на видном месте приведено сообщение о безвременной кончине товарища Орджоникидзе. Газеты приводят подробную биографию товарища Орджоникидзе, особо подчеркивая, что он был непреклонным организатором и руководителем тяжелой промышленности.

Газета «Нити-Нити» особо отмечает, что товарищ Орджоникидзе был ближайшим сотрудником товарища Сталина и что «его заслуги в развитии народного хозяйства СССР неизмеримы и незаменимы кончина Орджоникидзе не может не рассматриваться советским правительством как тяжелая утрата».

Все газеты, излагая биографию товарища Орджоникидзе, отмечают, что он играл исключительную роль в успешном выполнении разработанных под руководством товарища Сталина двух пятилеток.

Траурные митинги в советских колониях

ЛОНДОН, 19. Сегодня сотрудники советских хозяйственных организаций и полпредства провели траурные митинги, посвященные памяти безвременно скончавшегося товарища Орджоникидзе. Выступавшие отмечали огромную роль товарища Орджоникидзе в жизни партии и страны. Посланы телеграммы соболезнования ЦК партии, товарищам Сталину и Молотову и семье покойного.

БЕРЛИН, 19. Сегодня состоялось траурное собрание советской колонии по поводу безвременной смерти товарища Орджоникидзе. С речью, посвященной памяти товарища Серго, выступил торгпред СССР т. Канделаки.

РИГА, 19. Сегодня состоялось траурное собрание советской колонии, посвященное памяти товарища Орджоникидзе. На митинге присутствовал маршал Советского Союза тов. А. И. Егоров и сопровождающие его командиры. Тов. Егоров выступил с речью, в которой поделился своими воспоминаниями о товарище Серго.

В принятой на собрании резолюции подчеркивается, что «безвременная преждевременная смерть беззаветного товарища Орджоникидзе делу социализма его образцовая работа будут служить для нас постоянным примером».

ТЕГЕРАН, 19. По получении сообщения о смерти товарища Орджоникидзе в советском клубе в Тегеране состоялся траурный митинг. В принятой резолюции советская колония выражает глубокую скорбь по поводу постигшей партию и все народы СССР тяжелой утраты.

АНКАРА, 19. Весть о смерти товарища Орджоникидзе вызвала глубочайшую скорбь в советских колониях в Анкаре и Стамбуле. Только что закончились траурные митинги в полпредстве и стамбульском генеральном консульстве. В принятой резолюции советская колония в Анкаре выражает соболезнование Центральному Комитету партии, советскому правительству и семье товарища Орджоникидзе. Советская колония в Анкаре присоединяет свой голос к голосу скорби миллионов трудящихся СССР.

От чехословацкого общества культурной и экономической связи с СССР

ПРАГА, 19. Чехословацкое «Общество культурной и экономической связи с СССР» поручило Наркомату Комиссариату по иностранным делам Союза ССР телеграмму следующего содержания:

«От имени всей чехословацкой общественности к чехословацким друзьям Советского Союза просим вас передать правительству СССР и всей советской общественности выражение глубочайшего соболезнования по поводу смерти Народного Комиссара тяжелой промышленности Орджоникидзе, являющейся тяжелой утратой для всего Советского Союза.

Председатель Общества культурной и экономической связи с СССР профессор пражского университета НЕЕДЛЫ.
Секретарь—доктор РИПКА.

ТЕЛЕГРАММА ОТ ЭРРИО

Из Парижа—19-II-37 г. 11 ч. 45 м.

Молотову, председателю Совета Народных Комиссаров СССР, Москва.

Шлю искреннее соболезнование по поводу утраты, понесенной советским правительством.

ЭРРИО.

Соболезнование дипломатического корпуса

В связи со смертью Народного Комиссара тяжелой промышленности, члена Политбюро Центрального Комитета ВКП(большевиков) товарища Григория Константиновича Орджоникидзе на имя Народного Комиссара иностранных дел товарища М. М. Литвинова поступили соболезнования от имени афганского посла г-на Абдул Гуссейн Хан Анса, английского посла лорда Чилстона, германского посла графа Шуленбурга, итальянского посла г-на Россо, французского посла г-на Кулондр, китайского посла г-на Тиан Тин-фу, турецкого посла г-на Апайдына, японского посла г-на Сигемицу и посла США г-на Дэвис, литовского посланника г-на Балтрушайтис от имени литовского правительства, норвежского посланника барона Юллевшерна, финляндского посланника барона Ирво-Коскинен, венгерского посланника г-на Юнгерт-Арвоти, чехословацкого посланника г-на Павлу, румынского посланника г-на Чиунту, бельгийского посланника г-на Ле Тенье, греческого посланника г-на Пасас, болгарского посланника г-на Антонова, эстонского посланника г-на Траксмаа, полпреда Монголии г-на Дендып, поверенного в делах Латвии г-на Зеллис, поверенного в делах Дании графа Мольтке, поверенного в делах Австрии г-на Шеннер.

(ТАСС).

Соболезнование тов. В. М. Молотову от старшины дипломатического корпуса в Москве

На имя председателя Совета Народных Комиссаров тов. В. М. Молотова в связи со смертью Народного Комиссара тяжелой промышленности товарища Г. К. Орджоникидзе поступило соболезнование от старшины дипломатического корпуса в Москве посла Афганистана г-на Абдул Гуссейн Хан Анса.

(ТАСС).

ТЕЛЕГРАММА СЕКРЕТАРЯ АНГЛО-РУССКОГО ПАРЛАМЕНТСКОГО КОМИТЕТА КОТСА

Из Лондона—19-II 37 г.

МОЛОТОВУ, Наркоминдел

МОСКВА.

От имени англо-русского парламентского комитета и от моего лично примите выражение самой искренней скорби по поводу утраты блестящего, доблестного строителя социализма в СССР—Серго Орджоникидзе. Его смерть лишает не только Советский Союз, но и рабочий класс всего мира одного из прекраснейших его представителей.

Секретарь КОТС.

Вручение декларации о присоединении СССР к протоколу о правилах подводной войны

ЛОНДОН, 18. Полпред СССР в Великобритании тов. Майский вчера посетил постоянного заместителя министра иностранных дел Ванситтарта и вручил ему декларацию советского правительства о присоединении СССР к протоколу о правилах ведения подводной войны, подписанному в Лондоне 6-XI 1936 года.

Заявление генерала Миаха

БАРСЕЛОНА, 19. Генерал Миаха заявил представителям печати, что наступление республиканских войск в районе реки Харамы дало блестящие результаты. Миаха заявил, что мятежники ни разу не переходили валенсийскую дорогу.

Отъезд товарища Егорова из Каунаса

КАУНАС, 19. По сообщению литовского телеграфного агентства, начальник генерального штаба РККА маршал Советского Союза товарищ А. И. Егоров выехал вчера вечером из Каунаса в Ригу (столица Латвии).

РИГА, 19. Начальник генерального штаба РККА маршал Советского Союза товарищ А. И. Егоров и сопровождающие его командиры РККА прибыли сегодня утром в Ригу.

На вокзале в Риге товарища Егорова встретил начальник генерального штаба латвийской армии генерал Гартманис и другие высшие чины латвийской армии.

Григорий Константинович Орджоникидзе

Центральный Комитет ВКП(б) — товарищу СТАЛИНУ

Партактив т. Бурова с чувством глубочайшей скорби выражает Вам свое соболезнование в связи со смертью пламенного, бесстрашного большевика-ленинца, выдающегося руководителя нашей большевистской партии, любимого всеми нами Григория Константиновича Орджоникидзе.

Товарищ Орджоникидзе являлся для всех нас образцом стойкого большевика-ленинца, который отдал всю свою жизнь великому делу Ленина—Сталина—делу коммунизма.

Товарищ Орджоникидзе всю свою жизнь с большевистской непримиримостью и страстностью боролся за ленинскую линию партии против меньшевиков, против троцкистов, зиновьевцев и правых отщепенцев—этих подлых врагов народа, презренных троцкистских террористов.

Также огромна роль товарища Орджоникидзе в деле индустриализации нашей страны, превращения ее из аграрной в индустриальную, овладения техникой и любовного выращивания новых кадров социалистической промышленности, деле развертывания великого стахановского движения.

Потеря товарища Орджоникидзе является огромнейшей невосполнимой утратой для всей партии и всех трудящихся нашей социалистической родины. Мы сознаем, что это огромная утрата для Вас, товарищ **Сталин**, ближайшим соратником и другом которого был Серго.

Образ любимого Серго, его большевистская верность и безответная преданность делу социализма, его непримиримость к врагам партии будет воодушевлять нас на дальнейшую борьбу под знаменем Ленина—Сталина за полное торжество коммунизма.

ПРЕЗИДИУМ СОБРАНИЯ ПАРТАКТИВА.

Его имя будет жить в сердцах миллионов

17 часов. Зал, вмещающий до 1000 человек, переполнен. Рабочие, инженерно-технические работники и служащие курской обувной фабрики пришли на траурный митинг. С сообщением о смерти члена Политбюро ЦК ВКП(б), члена ЦИК СССР, наркома тяжелой промышленности — товарища Григория Константиновича **Орджоникидзе** выступил секретарь Обкома ВКП(б) тов. **Путин.**

Перестало биться сердце Григория Константиновича Орджоникидзе. Преждевременно ушел от нас один из лучших руководителей партии, величайший государственный деятель—пламенный трибун революции—товарищ Орджоникидзе.

— Я не могу подобрать слов,—говорит мастер фабрики тов. **Чернин**,—чтобы выразить великое горе, охватившее меня. Оборвалась прекрасная жизнь, в которой ярко отражен путь нашей большевистской партии от ее первых шагов до победы социализма.

— Мы пойдем по стопам товарища Орджоникидзе, еще теснее сплотимся вокруг партии Ленина—Сталина, вокруг любимого вождя товарища Сталина.

Свою глубокую скорбь выразили рабочие и работницы тт. Помогаева, Круглова, Пуньков, Митрофанов и другие.

— Товарищ Орджоникидзе,—говорили рабочие,—яростно и беззаветно боролся с врагами народа, с контрреволюционной троцкистской бандой и правыми отщепенцами. Он показывал образцы большевистской непримиримости к этой шайке презренных реставраторов капитализма.

Раздавим троцкистскую гадину! Усилим борьбу с остатками классового врага, выше поднимем знамя стахановского движения, еще теснее сплотимся вокруг нашей большевистской партии, вокруг любимого вождя товарища **Сталина.**

Коллектив рабочих и инженерно-технических работников и служащих обувной фабрики послал на имя товарища Сталина письмо. В нем говорится:

Коллектив рабочих, инженерно-технических работников и служащих курской обувной фабрики выражает глубокую скорбь о преждевременной смерти члена Политбюро ЦК ВКП(б), члена ЦИК СССР, наркома тяжелой промышленности, крупнейшего деятеля нашей коммунистической партии и Советского правительства Григория Константиновича **Орджоникидзе.**

Мы, рабочие курской обувной фабрики, никогда не забудем дни гражданской войны, когда товарищ Орджоникидзе, по поручению партии и правительства руководил разгромом белогвардейской контрреволюции под Кромами, днем нашей Курской области, когда товарищ Орджоникидзе это поручение партии и правительства, как и всегда, выполнил блестяще.

Мы, рабочие обувной фабрики, еще крепче сплотимся вокруг нашей родной коммунистической партии, ее Центрального Комитета, вокруг любимого вождя народов товарища Сталина.

Мы, рабочие, даем тебе, дорогой товарищ Сталин, обещание, что в своей повседневной работе, в борьбе за перевыполнение производственной программы воспитаем сотни стахановцев—героев социалистического труда и продолжим дело, за которое отдал свою прекрасную жизнь товарищ **Орджоникидзе.**

Будем отличными водителями машин

МЕДВЕНКА. (По телефону от нашего корреспондента). С большой скорбью встретили в районе сообщение о смерти товарища Григория Константиновича Орджоникидзе.

Рабочие Медвенской МТС на митинге выразили свою глубокую скорбь и вместе с этим взяли обязательство еще лучше ремонтировать тракторы и другие машины к весеннему севу. Колхозники сельхозартелей имени Сталина и имени XV партийного с'езда обещали усилить борьбу за сталинские 7—8 миллиардов пудов зерна.

Учащиеся коставлянской неполной средней школы в своей резолюции записали: «Мы еще лучше будем учиться, еще теснее сомкнемся вокруг коммунистической партии и ленинского комсомола».

Учащиеся тракторных курсов Катазанской МТС на траурном митинге дали обещание выковать из себя отличных водителей машин, полученных районом от тяжелой промышленности, которой руководил товарищ Серго Орджоникидзе.

Траурные митинги проведены в Вышереутчанском, Нижнеречанском, Коммунарском и других сельсоветах.

Скорбит весь многомиллионный народ

Коллективный завод имени Серегина, как и весь необ'ятный Союз Социалистических Республик, в глубоком трауре.

Рано утром 19 февраля по цехам прошла тяжелая весть о невозвратимой потере лучшего среди лучших, пламенного, кристальной чистоты великого революционера, большевика-ленинца Григория Константиновича Орджоникидзе. А днем после работы до 400 рабочих, инженеров и служащих первой и второй смен собрались на общезаводской траурный митинг.

При глубокой тишине коллектив прослушал сообщение члена бюро Обкома партии тов. Емец о славной, кипучей жизни борца за коммунизм товарища Серго. Затем, выражая чувства всего заводского коллектива, начали выступать рабочие.

— Смерть вырвала одного из лучших вождей народа,—заявил рабочий тов. Афанасьев.— Он честно выполнял ленинские заветы до последней минуты своей замечательной жизни. Отдавая последний долг товарищу Орджоникидзе, мы теснее сплотимся вокруг ВКП(б), еще выше поднимем производительность труда.

Рабочий тов. Кожухов в своем выступлении указал, что не только трудящиеся нашей страны, но и пролетариат других стран ощущает тяжелую потерю. Наша задача—восполнить утрату.

— Скорбит не только наш завод. Скорбит весь наш Союз,—говорит кузнец тов. Грищенко.—Но мы должны не плакать, а теснее сплотиться вокруг ленинско-сталинской партии, поднять выше стахановское движение и итти вперед по ленинскому пути, как шел товарищ Орджоникидзе.

Выступили тт. Гольбрайх, Левин, Булгаков и Михайков. Они вспоминали кипучую энергию одного из организаторов стахановского движения, непримиримого борца со всеми врагами рабочего класса, со всеми предателями дела коммунизма и заявили, что как ни тяжела потеря, но многомиллионный народ восполнит ее.

В принятом решении коллектив завода выражает глубокую скорбь по поводу тяжелой утраты выдающегося организатора побед социализма, великого друга трудящихся товарища Орджоникидзе:

— Выражая глубокое соболезнование ЦК ВКП(б) и любимому вождю народов товарищу Сталину, рабочие и инженерно-технический персонал коллектива завода заявляют, что они вместе со всей страной еще больше сплотятся вокруг партии большевиков, вокруг любимого друга и учителя товарища Сталина. Еще больше будут крепить социалистическую промышленность, увеличивать революционную бдительность, прилагать все силы на дальнейшее развитие стахановского движения на заводе.

Под его руководством создана мощная индустрия

ЛИВНЫ. (По телефону от нашего корреспондента). На предприятиях и в колхозах района состоялись траурные митинги.

В резолюции, принятой на митинге рабочих механического завода «Красный металлист», говорится: «Мы потеряли одного из боевых организаторов ленинской партии, соратника нашего великого Сталина. Сейчас мы должны еще теснее сплотиться вокруг ленинской партии, для борьбы за полное построение коммунистического общества».

Глубокой печалью встретили тяжелую весть о смерти товарища Орджоникидзе колхозники сельхозартели имени III Интернационала.

Колхозники говорят: Мы склоняем свои головы над телом дорогого Серго Орджоникидзе, под чьим руководством создана мощная тяжелая промышленность, которая дала нашему сельскому хозяйству прекрасные тракторы, комбайны и другие сельскохозяйственные машины.

Мы осуществляем планы Серго

ОРЕЛ, 19-II. (По телефону). Еще недавно билось большевистское сердце Серго Орджоникидзе. А сегодня—нежданная весть: оборвалась замечательная жизнь прекрасного руководителя, большевика, товарища, человека—соратника великого **Сталина.**

Мне вспоминаются два разговора с Серго Орджоникидзе.

Первый о машинах, которые выпускает наш завод.

— Вы сделали отличные машины для турецкого комбината в Кайсери,—сказал товарищ Серго.—Надо, чтобы отлично все ваши машины были такими же отличными.

Я пытался доказать, что все наши машины не хуже.

— Знаю,—ответил Серго.—Но почему их внешний вид хуже, чем тех, которые вы делали для Кайсери? Ведь внешность—это лицо машины. Нужно блюсти честь ваших фабричных марок. Надо, чтобы все было образцово.

В этих простых словах выражено основное требование. Он не терпел на малейшего снижения качества продукции.

Другой разговор был при составлении плана на 1937 год.

Серго говорил:

— Помните, что социализм означает хорошую жизнь трудящихся. А может ли быть хорошая жизнь, если у нас не будет хватать машин, вырабатывающих отличные ткани, обувь, пищевые продукты? Планируйте так, чтобы в 1937 году наша страна получила как можно больше таких машин.

Таков был Серго, всегда полный заботы о благе народа. В плане 1937 года, который мы осуществляем, вложены мысли и мечты пламенного Серго, и сегодня, хотя его и нет с нами, мы, склоняя головы у его дорогого нам праха, говорим:

— Дорогой Серго! Твои мысли, твои мечты стали действительностью, твой план будет осуществлен.

Директор орловского завода текстильного машиностроения ЗУБЖИЦКИЙ.

Город в трауре

ОРЕЛ, 19-II. (От нашего корреспондента). Заводы, дома, предприятия—всюду траурные знамена. Город чтит память одного из вернейших соратников Ленина и Сталина, наркома тяжелой промышленности Серго Орджоникидзе. Почью было получено правительственное сообщение об его смерти, а уже утром на заводах, в учебных заведениях, учреждениях начались траурные митинги. В 9 часов утра на митинг собрались студенты индустриального техникума, носящего имя Серго Орджоникидзе.

Один за другим выступали студенты. В их речах выражались глубокая скорбь о преждевременной утрате, их речи звучали горячим желанием завершить то дело, за которое боролся Григорий Константинович Орджоникидзе.

— Почтим память Серго лучшей учебой, дадим к концу учебного года стопроцентную успеваемость,—сказано в резолюции митинга.

В 4 часа дня, по окончании работы, собрались на митинг рабочие завода текстильного машиностроения. Секретарь горкома тов. Яблонский, сообщая о тяжелой утрате, рассказал о пути, пройденном Серго.

Выступивший рабочий-стахановец тов. Ветров вспомнил боевые годы, когда ему и его товарищам приходилось бороться против белогвардейских банд под руководством Серго Орджоникидзе.

— Нашей работой, нашей торовей жизнью мы в огромной мере обязаны любимому наркому. В годы гражданской войны он вел нас на борьбу с врагом, в годы пятилеток он вел нас к социализму. Под его руководством выстроен этот завод, дырявший на месте маленькой кустарной мастерской.

— Все, что мы видим у нас на заводе,—говорит стахановец тов. Мусалевский,—все это создано под руководством Григория Константиновича Орджоникидзе.

Траурный митинг принимает единодушное решение: лучшим венком на могилу любимого наркома будет досрочное выполнение программы, выпуск продукции высокого качества. Решено с завтрашнего же дня начать массовую проверку того, как выполняются сменные и индивидуальные договоры, заключенные рабочими завода.

Траурные митинги состоялись также на заводе имени Медведева, на заводе техники безопасности, обувной и пимгатной фабриках и на других орловских предприятиях.

Тяжелая утрата

НОВЫЙ ОСКОЛ, 19 февраля. (По телефону от нашего корреспондента). Сегодня утром в районной колхозной школе узнали о скоропостижной смерти наркома тяжелой промышленности, члена Политбюро ЦК ВКП(б), пламенного, бесстрашного большевика-ленинца товарища Орджоникидзе. На траурном митинге присутствовало 85 учащихся третьих классов первой смены и преподаватели школы.

Все выступавшие с глубокой скорбью говорили о тяжелой утрате, которую понесла партия и наша страна со смертью одного из виднейших деятелей партии, одного из лучших соратников товарища Сталина, вызывающегося руководителя хозяйства страны товарища Серго Орджоникидзе.

Траурный митинг на курской обувной фабрике в пошивочном цехе. С речью выступает тов. Прилуцкая. Фото ШЕХОВЦОВА.

Ем. Ярославский

Памяти Серго Орджоникидзе

Весной 1916 года на барже по реке Лене в Якутск прибыла партия политических ссыльных. Среди них был Серго Орджоникидзе, 29-летний революционер-большевик. Он успел уже посидеть по царским тюрьмам, побывать в ссылке, бежать оттуда, выполнить огромную творческую и организационную работу по подготовке и созыву пражской конференции большевиков и отбыть три года каторги в Шлиссельбургской крепости.

Приезд Серго для нас, якутских ссыльных, был большим праздником. Большая часть из нас, пробывших эти годы на каторге, очень мало знала о событиях внутрипартийной жизни того периода, когда наша партия восстанавливала свои организации, восстанавливала партийные центры, Серго Орджоникидзе познакомил нас, якутских ссыльных, с событиями внутрипартийной жизни. Он привез с собой не только большой революционный опыт,—он привез в ссылку неиссякаемый источник жизненной энергии. Он весь искрился этой энергией, в основе которой была уверенность в конечном торжестве нашего дела, вера в нашу победу.

В якутскую ссылку, очень пеструю по своему политическому составу, Серго пришел твердокаменным большевиком, прошедшим большую школу под руководством Ленина и Сталина. На пражской конференции он был уже избран в члены Центрального Комитета. И наша небольшая якутская группа большевиков, в которую входили Григорий Иванович Петровский, Андрей Алеев, Бирсанова и другие, была на далеком якутском севере маленьким форпостом большевизма. Вокруг этой маленькой группы воспитывалось новое поколение якутской молодежи, молодые большевики, которые впоследствии вынесли на своих плечах и тяжесть гражданской войны, и трудности социалистического строительства первых годов. Во всей жизни якутских ссыльных Серго играл большую роль. Он вел непримиримую борьбу против меньшевиков, эсеров и анархистов. Он быстро сблизился на своей профессиональной работе с якутским населением. Якуты полюбили пламенного революционера, задушевного товарища, простого, открытого, сердечного Серго.

Каждый приезд Серго Орджоникидзе в Якутск (а он работал в 90 верстах от Якутска в селе Покровском) приносил нам большую радость. Домик во дворе якутского музея, где находилась наша квартира, в дни приездов Серго сразу становился шумным, закипал горячими спорами.

Февральская революция 1917 года застала Серго вдали от Якутска: в качестве фельдшера он об'езжал больных в дальних улусах. Для Серго — соратника Ленина, отдавшего всю свою молодую жизнь революции, февральская революция была большим праздником. И пока таяли снега и льды на Лене, пока мы получали возможность вернуться в Россию, Серго со всей страстью своей натуры окунулся в работу по революционному преобразованию Якутии и политическому воспитанию якутского народа, по созданию большевистской организации в Якутии.

В период между февралем и октябрем 1917 года Серго вместе с Лениным и Сталиным готовил октябрьский переворот. В годы гражданской войны мы редко встречались с Серго, руководившим борьбою с белогвардейщиной на юге России, в Закавказье, в Белоруссии. На глазах страны росла большая организаторская сила, развертывалась во всю мощная фигура Серго, одного из крупнейших строителей партии и советского государства, прекраснейшего товарища, отзывчивого, чуткого, особенно ближнего ко всем тем, кто честно и верно берался под знамена Ленина — Сталина, и беспощадного к врагам партии и рабочего класса.

В 1926 году после 15-й партийной конференции Серго возглавил ЦКК—РКИ. Перед ЦКК—РКИ стояли огромные задачи, для решения которых Серго был подготовлен всей своей предыдущей деятельностью. Его принципиальная, всем известная непримиримость, его прямота—заражение большевистской честности, воспитанные Лениным и Сталиным твердость в отстаивании партийных решений, необычайная скромность — важнейшее качество большевика, конкретность руководства, опора на живых людей, знание этих людей, чуткость и отзывчивость к их нуждам, забота об этих людях,—все это, как нельзя больше, соответствовало задачам, которые предстояло решить ЦКК—РКИ.

Весь период работы Серго в ЦКК-РКИ был период неустанной борьбы против бюрократов, волокитчиков, расточителей и расхитителей государственного добра. Это был период борьбы за жесткий режим экономии, за рационализацию государственного аппарата, за лучшее устройство и ведение всей нашей государственной работы. Это был период борьбы против всех антипартийных, антиленинских групп—троцкистских изменников, сплотившихся под руководством Иуды-Троцкого и штрейкбрехеров Зиновьева и Каменева, и правых отщепенцев — агентов мужичества внутри нашей партии. Против их ликвидаторской, реставраторской и контрреволюционной работы Серго направил всю свою энергию, всю свою страсть, все свои силы. Борьба за единство партии, за чистоту ее рядов, за верность ее знамени революционного марксизма-ленинизма была неотделима от той огромной работы по улучшению народного хозяйства, которую вел Серго, как председатель ЦКК—РКИ.

В 1930 году партия поручила Серго Орджоникидзе труднейшую и почетнейшую работу — руководство всей тяжелой промышленностью Советского Союза. Тогда же решением об'единенного пленума ЦК и ЦКК ВКП(б) он был введен в члены Политбюро ЦК ВКП(б). Величайшие победы социалистической экономики связаны с именем Серго. Его не зря назвали командармом социалистической индустрии. Под его блестящим руководством промышленность выполнила первую пятилетку в 4 года и вплотную подошла к досрочному выполнению плана второй пятилетки. Любовно выращивая кадры работников, чутко прислушиваясь к их нуждам, Серго своей неукротимой энергией вдохновлял людей на творческую работу, на преодоление громадных трудностей, встречавшихся при построении нашей, самой могучей тяжелой индустрии. Не случайно, что стахановское движение зародилось в тяжелой промышленности, пламенный руководитель которой Серго Орджоникидзе много помог стахановскому движению разрастись в широкое, могучее движение, охватившее миллионы людей. За организацию величайших побед социалистической тяжелой промышленности в 1934 и 1935 годах правительство наградило Серго Орджоникидзе орденами—Ленина и Трудового Красного Знамени.

Еще во время работы Серго Орджоникидзе в ЦКК—РКИ мы видели, как на великую любовь миллионов трудящихся к своему Серго враги большевизма отвечали злобной ненавистью к этому замечательному большевику, любимцу партии. Троцкистско-зиновьевская банда ненавидела Серго и организовала покушение за него во время его поездки в Сибирь.

* * *

Серго нет с нами. Нет с нами этого чудесного товарища, этого замечательного организатора партии, этого строителя нашей тяжелой промышленности. И нет слов, чтобы выразить великое горе и скорбь в связи с этой невосполнимой утратой. От нас ушел человек неповторимый. Такие люди воспитываются десятилетиями борьбы. Они являются гордостью нашей партии, гордостью пролетариата. Их дела, их мысли, их привлекательный образ живут всегда в памяти, в сознании человечества.

В великих муках рождается новое социалистическое общество. На пяти шестых земного шара пролетариат испытывает на себе железную пяту империализма. Миллионы пролетариев мучаются в тисках фашистской жабы. На примере таких людей как Серго Орджоникидзе трудящиеся всего мира видят, какое огромное значение имеет воспитание вождей рабочего класса, какую роль эти вожди могут сыграть в истории революции, если они вооружены революционной теорией так, как был вооружен Серго, если они связаны с огромными массами трудящихся так, как был связан Серго, если они верны своей партии так, как был верен ей Серго до конца, до последнего вздоха. Прощаясь с Серго Орджоникидзе — нашим вождем, нашим другом и товарищем, сердечным, близким, задушевным, прямым и стремительным,—мы никогда не забудем, что на нас лежит огромная обязанность — воспитать в молодых поколениях людей такой закалки, такой чистоты, такой преданности партии, такой неукротимой энергии, какими обладал Серго Орджоникидзе. На нас эта утрата налагает величайшую обязанность — работать еще лучше, еще энергичнее, вести во всю нашу партийную, хозяйственную, культурную работу еще больше организованности, настойчивости и тщательности, еще выше поднимать большевистскую революционную бдительность. Еще теснее сплачивая свои ряды вокруг большевистской партии, делу которой всю свою светлую жизнь отдал Серго, вокруг нашего великого вождя, учителя и друга товарища Сталина, мы железною бурею продолжать свой путь к еще более прекрасному будущему—к коммунизму.

О дальнейшем порядке распределения продссуды

Постановление Курского обкома ВКП(б) и президиума Облисполкома от 20 февраля 1937 года

Предложить райкомам ВКП(б), председателям райисполкомов и председателям колхозов:

1. Произвести выдачу продссуды по трудодням 1937 г. в 2 срока: первый срок — в конце марта по трудодням, выработанным колхозниками с 1 января по 25 марта 1937 года, второй срок — в первой половине мая по трудодням, выработанным с 25 марта по 15 мая 1937 г.

2. Норму выдачи аванса из продссуды на трудодни, выработанные в 1937 г. в колхозах, установить путем деления всей имеющейся в колхозе продссуды на количество трудодней, намеченных к выработке по 15 мая.

3. Организовать привлечение всех колхозников и особенно колхозниц на массовые работы (снегозадержание, очистка семян, вывозка и сбор навоза и других удобрений, вывоз семян продовольственных и других грузов, обработка тресты (конопли), приведение в порядок инвентаря, колхозных помещений и другие работы) с тем, чтобы каждый колхозник и колхозница могли заработать трудодни и иметь право на получение продссуды. Колхозникам должны быть раз'яснены нормы выработки и расценки в трудодням за все работы, проводимые в колхозе. Председатели колхозов обязаны предоставить работу и организовать труд всех колхозников, проверить запись трудодней в трудовые книжки и обеспечить их регулярную проверку, согласно уставу сельхозартели.

4. Провести во всех колхозах, получивших продссуду, общие собрания колхозников не позднее 1 марта, на которых обсудить настоящее решение и утвердить меры, обеспечивающие участие всех колхозников и колхозниц в работе.

Секретарь Курского обкома ВКП(б) **Б. Шеболдаев.**

Председатель Облисполкома **П. Царев.**

О нормах выработки для начисления трудодней в колхозах на 1937 год

Обком раз'ясняет, что на зимний период устанавливаются следующие сдельные нормы выработки:

а) за нагрузку, вывозку и выгрузку навоза или другого груза весом 3—4 центнера одноконной подводе на 5 километров—0,5 трудодня, на 10 километров—1 трудодень и дальше за каждые 5 километров—0,5 трудодня;

б) за проведение работ по снегозадержанию (изготовление и установку снопов, веток, камыша, вешашка снега и др.)—3—5 трудодня; за все работы на площади одного гектара—в зависимости от характера работ;

в) работы по триерованию и очистке семян должны расцениваться: центнер—0,5 трудодня, при доведении чистоты семян до 1 и 2 класса по инструкции НКЗ СССР;

г) за сбор 1 центнера золы—3 трудодня, птичьего помета—5 трудодней, сбор 100 ведер навозной жижи—5 трудодней, заготовку 1 тонны фекалийного компоста—10 трудодней;

д) на работах по первичной обработке конопли:

за сушку 2—3 копен тресты в сушилке—2,5 трудодня;

за просушку 1 копны тресты на воздухе до 40 проц. влажности—2,5 трудодня;

за мятье 8—12 кгр. пеньки на щелевой мялке или на механической мялке 16—20 кгр.—2,5 трудодня.

Зам. нач. облзу **ВДОВИН.**

Новые постановки областного драмтеатра

Курский областной драмтеатр усиленно готовит два новых спектакля: «Грозу» Островского и «Американскую трагедию», Баэнлевского (по одноименному роману Теодора Драйзера).

«Грозу» ставит заслуженный артист республики **А. И. Канин.** Оформление художника Мапыкина-Невструева. В спектакле играют: Катерину—**Оршанская,** Кабаниху—**Гейер** и **Полевая** (в очереди), Варвару—**Чернесова,** Кулигина—**Юканов** и **Шмитьков** (в очереди), Дикого—заслуженный артист республики **Хаков** и **Сенин** (в очереди), Бориса—**Чишко.** Премьера «Грозы» будет показана в первых числах марта.

Над постановкой «Американской трагедии» работает режиссер драмтеатра М. П. Тамаров. Оформляет спектакль художник Пашин, музыка Головин. В спектакле заняты артисты: **Тамарова** (Сондра), **Гзовская** (Стелла), **Радина** (Роберта), **Ратальский** (Клайд), **Тамаров** (прокурор Мэсон), **Чернов** (Стюарт Финчли) и другие. Премьера назначена на 27 февраля.

Сургучный завод в Белгороде

В двух километрах от Белгорода, в селе Красном, заканчено оборудование кустарного сургучного завода. Сырьем для завода служит белгородский мел, каолин и привозная иконская канифоль.

Как показала проба, качество сургуча не уступает фабричному. Сейчас завод работает с перебоями из-за отсутствия канифоли, а при полной загрузке даст в сутки полторы тонны сургуча.

Хозяин завода—артель инвалидов «Новый путь» получила заказ от курского областного управления связи на изготовление 12 тонн красного сургуча и от курского ликерно-водочного завода — на 400 тонн белого сургуча. **А. ГУСЕВ.**

КОРОТКО

▼ 2678 человек учится сейчас в курском институте массового заочного обучения. В группе колхозного актива учится 1127 человек, курс истории ВКП(б) проходит 1229 человек.

▼ В Щигровском районе растет сеть медицинских учреждений. Недавно медицинский пункт организован в Б.-Змеинском сельсовете. На фосфоритном заводе при медпункте оборудованы: физиотерапевтический, хирургический и зубной кабинеты. Успешно работают два подземных медпункта, помещающиеся при шахтах. В подземных медпунктах установлено круглосуточное дежурство медперсонала.

▼ 8500 портретов А. С. Пушкина и 2 тысячи художественных плакатов, выпущенных к столетней годовщине со дня смерти великого поэта, продали магазины культтоваров в сельской местности.

▼ Вместо дорожно-мостового управления в Курске организуется городской дорожный отдел, который будет ведать всем капитальным дорожным строительством. Текущий ремонт мостовых, а также их эксплоатация с организацией дорожного отдела передается коммунальным отделам райсоветов.

▼ Состоялись перевыборы правления курского областного стоматологического общества. Председателем правления избран зубной врач В. И. Лифшиц, секретарем—зубной врач В. И. Ведевский.

▼ 25 мотоциклов по заявкам сельских покупателей на-дних заводят в область культбаза облпотребсоюза. По заявкам хат-лабораторий в сельские магазины направляется 200 барометров.

Командование II-ской дивизии с глубоким прискорбием извещает о преждевременной смерти комиссара разведывательного дивизиона тов. **КОЛЧИНА Александра Петровича,** последовавшей в 20 часов, 20 февраля 1937 года.

Хлопковое масло

На реконструкцию крупнейшего в области Белгайского маслозавода отпущено 120 тысяч рублей. Устанавливаются новые машины. Завод с марта переходит на переработку хлопкового семени. Сырье будет доставляться из Средней Азии (Ташкент, Самарканд, Чимкент). Ежесуточно завод будет перерабатывать сто тонн хлопкового семени.

Часть продуктов после рафинирования пойдет на пищевые предприятия.

С. П.

Не давайте скоту мерзлого жома

Сейчас в большом количестве гужевым транспортом и по железным дорогам доставляется в колхозы мерзлый жом. Колхозникам необходимо помнить, что кормление мерзлым жомом вызывает у скота заболевания; поэтому жом скоту можно давать только комнатной температуры. Нельзя также давать кислый жом стельным коровам.

Зоотехники, работающие в колхозах и совхозах, должны обеспечить правильное кормление скота сырым жомом, вводя его в рацион с другими кормами.

Агроном КРАСАВИН.

Отв. редактор **А. ВЛАСОВ.**

СПЕКТАКЛИ И КОНЦЕРТЫ

ШЕБЕКИНО. В школах и на предприятиях с большим под'емом прошли пушкинские вечера. Артисты харьковского театра Гресь и Мадусевич читали отрывки из «Евгения Онегина», «Медный всадник», послание «В Сибирь» и к Чаадаеву. Такие вечера были организованы в Доме советов для рабочих и служащих, для учащихся—в школе десятилетке и семилетке.

В новооскольском клубе музыкальный кружок под управлением тов. Мажотина дал пушкинский концерт, исполнив отрывки из опер «Пиковая дама» и «Руслан и Людмила».

В стороне от великого наследства

КАСТОРНОЕ. Культпроп райкома ВКП(б), райком комсомола, районо и профсоюзы стоят в стороне от пропаганды творчества Пушкина.

В декабре была создана пушкинская комиссия, но она умерла, ничего не сделав. Секретарь райкома ВЛКСМ тов. Тигунов своеобразно понимает роль комсомола в популяризации творчества Пушкина: «Этим вопросом мне заниматься некогда. Я не библиотекарь». После этого не удивительно, что комсорги и секретари комитетов ВЛКСМ ничего не сделали, чтобы ознакомить молодежь с поэтическим наследием Пушкина. Среди комсомольцев не организовано ни одного литературного кружка, не проводится чтений произведений Пушкина.

В библиотеке книги Пушкина куда-то «исчезли», в КОГИЗ почему-то их не прислали, а фактически на библиотеку, за КОГИЗ не побеспокоились обеспечить себя необходимым количеством сочинений Пушкина.

Учащиеся, колхозники, рабочие и служащие ежедневно осаждают книжный магазин, в один голос жалуются на библиотеки, приурочивание книги любимого писателя.

Вся роль районо свелась к устройству вечера учителей, на котором была прочитана малосодержательная лекция учителя Данишева на тему «Жизнь Пушкина».

Л. СТЕБАНОВ.

Вечер встречи бойцов с детьми

24 февраля Дом пионеров устраивает вечер встречи красноармейцев с учащимися. Красноармейцы выступят с рассказами о гражданской войне и Красной Армии.

Самодеятельные кружки Дома пионеров готовят к этому вечеру первый акт пьесы «Детство маршала», красноармейские и пионерские песни.

Новые ясли

В нынешнем году в Курске будет построено 5 новых учреждений по охране материнства и младенчества. Строятся трое яслей: одни на 60 человек и двое на 36, новый родильный дом на 50 коек и молочная кухня.

Одни из яслей будут построены в Карповском поселке.

Большое дело

Грязно и неуютно было в общежитиях строителей депо Курск. Стены заросли плесенью. Всюду пыль, паутина.

Но вот однажды в общежитие пришло несколько женщин. Хозяйским глазом осмотрели они все вокруг, что-то записали и ушли. Через несколько дней в общежитии начали побелку. На окнах появились шторы, цветы, на стенах плакаты, графины с водой. Заботливые руки жен инженерно-технических работников и стахановцев депо преобразили общежитие.

В составе совета жен ИТР депо около 30 человек: Старосельцева, Лященко, Никулина, Бабкина, Волобуева, Ламакина и т. д. Жены инженерно-технических работников и стахановцев депо проводят большую работу. По их инициативе организовано и работает несколько кружков по ликвидации неграмотности и малограмотности среди рабочих. Руководят этими кружками жены машинистов тт. Бабкина и Ламакина и жена начальника электростанции тов. Волобуева.

В угольном складе наведен образцовый порядок. Исправлены души. Раньше рабочие склада бегали обедать домой или закусывали на-ходу. Теперь стараниями совета жен организована столовая. Жены инженерно-технических работников взялись и за дело. Здесь уже развешаны портреты вождей, плакаты. Жены машинистов Никулина, Бутова и Бесса культурно обставили паровозную будку, обили клеенкой стенки, сделали мягкие сиденья.

К сожалению, большая и нужная работа жен ИТР и стахановцев не находит нужной поддержки ни среди хозяйственников, ни среди профсоюзных организаций депо. На все просьбы о помощи начальник депо Яковлев отвечает одно и то же: «Нет средств». А профсоюзные работники вообще не находят нужным интересоваться работой жен ИТР. Несколько раз совет жен ИТР составлял акты на грубейшие нарушения закона по охране труда в депо. Никакие меры по ним не принимаются. Узловая газета «Свободный путь» (редактор тов. Губанов) также не интересуется работой жен ИТР, маринует заметки, в которых пишется о равнодушном отношении хозяйственников к этому большому делу.

20 апреля в Москве созывается Всесоюзное совещание жен инженерно-технических работников железнодорожного транспорта. Жены инженерно-технических работников и стахановцев курского паровозного депо деятельно готовятся к этому совещанию.

На снимке (слева направо): жена машиниста тов. **Старосельцева,** жена начальника электростанции тов. **Волобуева** и жена диспетчера тов. **Бобонинова** обсуждают план подготовки к Всесоюзному совещанию жен инженерно-технических работников железнодорожного транспорта.

Фото М. ШЕХОВЦОВА.

ИЗ НАШЕЙ ПОЧТЫ

Только по названию

На учреждения охраны материнства и младенчества возложены большие задачи. Эти учреждения должны быть особенно чуткими и внимательны к запросам матери и ребенка. Что же мы видим в работе некоторых консультаций?

Вот характерный пример. В дмитриевской консультации после утверждения заказа от 27 июня 1936 года ничего не изменилось. Трудно сказать, имеет ли представление о задачах консультации ее заведующая врач Масейкина. Вся работа консультации сводится к простому амбулаторному приему детей и беременных женщин. Причем, беременные систематически совершенно не обследуются, поступают в родильное отделение без всяких сведений из консультации.

Связи у консультации с родильным отделением нет. Консультация совершенно не ведет наблюдения за беременными женщинами и грудными детьми. Двойни и просто слабые дети остаются без всякого надзора и помощи консультации.

Молочная кухня при консультации почти не работает. Можно ли назвать это работой, если готовит изредка что-нибудь для одного—двух детей?

Никакой связи с заводом у консультации нет. Она не имеет многодетных семей, не следит за выдачей пособий.

Своей работой консультация никак не отражывает своего официального названия районной показательной консультации. И если женщины г. Дмитриева называют консультацию показательной, то только в кривом смысле.

Молодые матери: **Н. Г. ИВАНОВА, Л. Г. КУСТОВА.**

МОСПОСЫЛГОСТОРГ

ВЫСЫЛАЕТ ВСЕМ ГРАЖДАНАМ ПО ИХ ЗАКАЗАМ ПОЧТОВЫМИ ПОСЫЛКАМИ

Коньки с ботинками на резиновой подошве

(При заказе на коньки обязательно указывать № № ботинок).

„Снегурочка" детские 33 р., для подростков 39 р. 60 к.
„Английский спорт" 34 р. 75 к., для подростков 41 р. 35 к., дамские 45 р. 85 к., мужские 51 р. 45 к.
„Хоккейные" (гаги) дамские 54 р. 60 к., мужские 58 р. 90 к.
„Беговые типа „Норвежских" мужские 119 р. 40 к.
Коньки без ботинок: „Снегурочка" 10 р. 50 к. и 12 р. 40 к.
„Английский спорт" 8 р. 75 к. и 12 р. 25 к.
„Хоккейные (гаги) 17 р. 35 к. и 19 р. Беговые 89 р. 20 к.
Шарфы грубошерстные 9 р. 40 к., гетры 4 р. 35 к., 5 р. 40 к., 6 р. 65 к. и 10 р. 80 к. за пару.
Ремни для коньков 1 р. 55 к. и 2 р. пара
Бильярды: детские японские 50×50 с/м 23 р. 80 к., английский „Бикс" 26 р., шестилузные 78×44 с/м и с 2 киями и 16 шарами 135 р., тоже завода „Аккумулятор" 120×60 с/м 180 р.
Шахматы: дерев. полированные с траф. ящиком 28 р. 50 к., дубовые полир. с клеевым ящиком 36 р. 10 к. Пальмовые высший сорт с полир. ящиком 49 р. 70 к. и 55 р. 20 к.
„Шахбой"—новая шахматная игра, с ящиком 31 р. 50 к.
Шашки: шашки простые с картонной доской 2 р. 05 к., тоже „Одесса" 2 р. 30 к.
Шашки-шахматы: прессованные с карт. доской 1 р. 40 к., шашки березовые с траф. ящиком 13 р. 60 к., с клеевым ящиком 15 р. 05 к. Шашки турнирные из пласт-массы с ящиком „ОСО" 35 р.
Домино: деревянное 4 р. 90 к., галалитовое 16 р. 80 к. и 21 р., клубное 9-очковое 56 р. **Лото** с картами 5 р. 90 к. „Электрина"—игра вопросов и ответов 19 р. 20 к.
Покрышки: волейбольные „Гралик" 5 р. 80 к., тоже кожаные „Опал" 10 р. 90 к., тоже кожаные „Прима" 22 р. 10 к., футбольные тяжелые 24 р. 95 к., с шнировкой 23 р. 25 к. Камеры 2 р. 05 к.
Свистки судейские 2 р. 35 к. **Сетки** волейбольные 17 р. 85 к., теннисные 134 р. 40 к., футбольных ворот 280 р.
Рыболовствоет сети трехстенные с поплавками „Грузилами", частые: 10-метровые 34 р., 15-метровые 51 р., 20-метровые 68 р., 25-метровые 85 р. и 30-метровые 102 р. Наметка длина 2,5 мтр. 19 р. 30 к., подсачки 5 р. 55 к. и 6 р. 30 к., садки 4 р. 70 к. и 5 р. 60 к., переметы носк. ф-ки от 2 р. 05 к. до 3 р. 80 к., ленингр. ф-ки от 2 р. 80 к. до 18 р. 70 к. Лески от 15 до 78 к. Поплавки от 7 к. до 25 к. Крючки от 80 к. до 2 р. 50 к. за сотню и прочие рыболовные снасти на разные цены.
Ружья: двухствольные бескурковые Ижевского оружейного з-да марки „ИЖ БК" 16 кал. 750 р., одноствольные системы „Мосина" со скользящим затвором, типа бердана калибры 20 и 24 63 р., тоже 28 кал. 56 р.
Гильзы бумажные 12, 16 и 20-кал.—16 к. шт., тоже металл. всех калибров 22 к. шт. Пыжи кор. 200 шт. 4 р. 70 к. Погоны тесминные 5 р. 80 к., сумки для дичи 6 р. 80 к. Пантронташи от 13 р. до 30 р., чехлы брезентовые прямые 16 р. 50 к., для разборного ружья 32 р. 70 к., смазка набор 1 р. 95 к.

Имеются на складе все охотничьи принадлежности и приборы.

Пороху, дроби и охотничьих сапог на складе нет.

ПРИМЕЧАНИЕ: кроме указанных цен имеются также все предметы физкультуры и спорта по разным ценам.

Вниманию заказчиков

В указанные цены включены все расходы по таре, упаковке и пересылке посылок. Заказы выполняются на сумму не менее 15 р. и лишь по получении всей стоимости. Наложенным платежом без пересылки стоимости товары никому не высылаются.

Деньги посылайте почтовым переводом, на обороте которого (талон для письма) обязательно напишите заказ. Если на переводе заказ не умещается,—пришейте или приклейте отдельный заказ к переводу.

Пишите свой адрес для посылки на домашнем переводе (почтовом или телеграфном) как в самом разборчиво и полностью точное название почтового отделения, область, район, город, улицу, № дома и также полностью имя, отчество и фамилию заказчика.

Переводы-заказы с неточным адресом не принимаются с почты, так как по неполным адресам почта не принимает посылок.

Посылки отправляются из Москвы в течение не свыше 25 дней со дня получения денег и заказа, при отсутствии товара на складе заказчику в тот же срок возвращаются деньги (полностью или остаток при частичном выполнении заказа). До истечения этого срока небесайте выяснять вопросы по заказу.

При получении посылки на почте проверяйте содержимое ее, в случае недостачи товаров требуйте составления акта на почте с участием начальника почты (на основании ст. ст. 982—987) гражд. кодекса.

Заказы и деньги шлите по адресу: Москва, ул. Кирова, д. № 47/ку МОСПОСЫЛГОСТОРГ.

Наш расч. счет № 460019 УЦ. У. МОК Госбанка. 126

ЛУЧШИЙ ОТДЫХ

ПУТЕШЕСТВИЕ ПО СССР

ТУРИСТСКО-ЭКСКУРСИОННЫМ УПРАВЛЕНИЕМ ВЦСПС

НА СЕЗОН 1937 ГОДА

открыты туристские маршруты на:

КРЫМУ:
Южный берег
Восточный берег
Горный Крым

КАВКАЗУ:
В.-Грузинская дорога
В.-Осетинская дор.
В.-Сухумская дорога
Не через Сванетию

ЧЕРНОМОРСКОМУ ПОБЕРЕЖЬЮ КАВКАЗА:
Анапа—Сочи—Хоста—Кр. Поляна—Гагры—Н. Афон—Сухум—Батум

АЛТАЮ
через хайду и Телецкое озеро

УКРАИНЕ:
По Днепру от Киева до Одессы

БЕЛОМОРСКО-БАЛТИЙСКОМУ КАНАЛУ им. тов. СТАЛИНА

ЗАПОЛЯРЬЮ:
Кирпичи—Мурманск

ВОЛГЕ:
Горький—Астрахань

ОЗ. СЕЛИГЕР
(Калининская область)

МИЧУРИНСКУ
(Мичуринский питомник)

МОСКВЕ, ЛЕНИНГРАДУ, КИЕВУ

ПРОДАЖА ПУТЕВОК

отдельным гражданам и организациям производится Московским Бюро Путешествий ТЭУ ВЦСПС

Москва, Столешников пер., 16

заключение договоров на местах

производится также специально командированными уполномоченными Туристско-Экскурсионного Управления ВЦСПС по особым доверенностям ТЭУ ВЦСПС.

ПО ТРЕБОВАНИЮ ВЫСЫЛАЕТСЯ ПОДРОБНЫЙ ПРОСПЕКТ.

150

КУРСКАЯ ТИПОГРАФИЯ

им. К. МАРКСА

ПРИНИМАЕТ ЗАКАЗЫ

на изготовление

каучуковых штемпелей и печатей,

и заказы

НА ГРАВЕРНЫЕ РАБОТЫ.

Адрес: Курск, Золотая, 15.

На основании постановления № 3/3 президиума Курского горсовета от 17/I—37 года организована электромонтажная контора, которая

ПРОИЗВОДИТ

монтаж, капитальный, текущий и всякий ремонт электрооборудования как в государственных учреждениях, так и у частных лиц.

Все работы производятся из материала заказчика.

Выделяются специалисты и монтеры для консультации по электро-оборудованию.

Принимаются заявления электромонтажной конторы: ул. Ленина, 43, телефон № 55.

Из основания того же постановления, все электромонтажные работы, ранее производившиеся другими учреждениями, должны быть прекращены.

Управление электростанций (НЭС) кроме новых электроустановок будет производить только от электромонтажной конторы.

Электромонтажная контора.

2—2 119

Курскому областному совету ПСО „ДИНАМО" **требуются бухгалтера, пом. бухгалтера и машинистка.** Оплата по соглашению. Обращаться по адресу: гор. Курск, Первомайская улица, № 1, вход со двора (телефон № 10—10). 2-м2 173

Курскому тресту Маслопрома **требуются** на постоянную работу **ЭКОНОМИСТЫ** по проекту детальному планированию, **ЭКОНОМИСТ** по труду и з-п, **БУХГАЛТЕР.** Обращаться: Курск, Первомайская, 2. 2—2 130

№№ ТЕЛЕФОНОВ РЕДАКЦИИ «КУРСКОЙ ПРАВДЫ»: зам. отв. редактора—65, секретариат—8-39, зав. отдел рабселькоров и писем—1-61, отдел рабселькоров и писем—2-15, отдел областной и городской информации — 5-00, культурный отдел—5-64 (два звонка), книгоиздательство — 8-82, заведующий издательством — 3-63, выпускающий — 6-04, бухгалтерия — 8-37. Адрес редакции: улица Ленина, 77.

Уполн. облита Ф. 12160. Курск, гостипография им. К. Маркса, Золотая, 15, тел. № 2-09. Тираж 70.000.

Пролетарии всех стран, соединяйтесь!

КУРСКАЯ ПРАВДА

Орган Курского Обкома ВКП(б), Облисполкома, Облпрофсовета и Горкома ВКП(б)

Понедельник, 22 февраля 1937 г. № 4 16(?) Год изд. 20-й

Последние минуты у гроба товарища Орджоникидзе

В 0 час. 15 мин. 21 февраля прекращается доступ к телу Серго Орджоникидзе. В зале остаются его друзья и соратники. Последние минуты прощания... Зинаида Гавриловна последний раз всматривается в дорогие черты своего друга и товарища.

0 час. 25 мин. В последнюю смену почетного караула становятся тт. Сталин, Ворошилов, Молотов, Каганович, Калинин, Андреев, Микоян, Косиор. Здесь же у гроба — тт. Чубарь, Эйхе, Петровский, Антипов, Сулимов, Акулов, Хрущев, Яковлев, Бубнов, Булганин, Гамарник, Буденный, Шверник, Агранов, Шкиратов, Уборевич, Белов и другие.

Печально звучит похоронный марш. Длятся минуты прощания товарища Сталина и его ближайших соратников с любимым Серго.

Закрывают гроб. Драгоценную ношу берут на руки тт. Сталин, Молотов, Каганович, Ворошилов, Калинин, Андреев, Микоян, Чубарь, Петровский, Яковлев, Акулов, Шкиратов. Они выносят гроб с телом товарища Орджоникидзе из Колонного зала.

В 0 час. 40 минут траурная процессия выходит на улицу.

* * *

В 1 час 30 мин. 21 февраля в присутствии членов Центрального Комитета ВКП(б), правительства, родных и друзей покойного состоялась кремация тела Григория Константиновича Орджоникидзе.

За вчерашний день через Колонный зал прошло около 300 тысяч человек.

Товарищи Ворошилов, Сталин, Калинин и Молотов в почетном карауле у гроба Григория Константиновича Орджоникидзе в Колонном зале Дома союзов.

Траурный митинг на Красной площади, посвященный памяти Григория Константиновича ОРДЖОНИКИДЗЕ

Речи открываются вступительным словом товарища АКУЛОВА: «Товарищи! Траурный митинг, посвященный памяти великого революционера, большевика, одного из основных организаторов нашего социалистического государства, ближайшего соратника ЛЕНИНА и СТАЛИНА,—ГРИГОРИЯ КОНСТАНТИНОВИЧА ОРДЖОНИКИДЗЕ, об'являю открытым.

От Центрального Комитета Всесоюзной коммунистической партии (большевиков) и от правительства Союза Советских Социалистических Республик слово имеет товарищ МОЛОТОВ».

Речь товарища В. М. Молотова

От Центрального Комитета ВКП(б) и Совета Народных Комиссаров Союза ССР

Товарищи! Мы потеряли одного из лучших руководителей большевистской партии и советского государства, пламенного и бесстрашного борца за дело коммунизма, чуткого, любимого, исключительной сердечности товарища **Серго Орджоникидзе.** Таким он был для нас, его близких товарищей и друзей, и для широких масс рабочих и крестьян Советского Союза, да и не только для трудящихся нашей страны. Имя **Серго Орджоникидзе** близко и дорого всем трудящимся, неразрывно связано со всей славной освободительной борьбой рабочего класса нашей страны и войдет в историю социализма наряду с самыми героическими именами пролетарских революционеров.

Выходец из трудовой семьи грузинского крестьянина — товарищ **Орджоникидзе,** с первых лет своей сознательной жизни, отдал себя делу освобождения крестьян и рабочих от угнетательской власти царизма и от гнета помещиков и капиталистов. Это привело его, еще юношей, в ряды большевиков.

Серго Орджоникидзе стал большевиком, как только великий **Ленин** поднял большевистское знамя. И после этого всю свою жизнь был верным сыном партии **Ленина—Сталина,** ее неутомимым строителем, большевистским организатором многих ее успехов и побед революционной борьбы трудящихся.

Его жизнь была нелегка. Как настоящий пролетарский революционер, который полтора десятка лет боролся за дело коммунизма еще в условиях царского самодержавного режима, он шел вперед под градом жестоких репрессий. Добрую половину этого времени ему пришлось провести в далекой ссылке, в тюрьме и на каторге. Через все эти испытания революционной борьбы, стоившей ему многих сил, он прошел с высоко поднятой головой, с непоколебимой верой в победу трудящихся под знаменем большевизма.

Когда время пришло, чтобы большевистская партия окончательно оформилась и окончательно освободилась от меньшевистских попутчиков—товарищ **Орджоникидзе** становится одним из основных организаторов знаменитой пражской конференции, с честью выполнивший эту задачу. Он гордился, и имел на это полное право, что вся его замечательная работа по строительству партии проходила под непосредственным руководством **Ленина** и **Сталина.**

В годы революции мы знаем его, как неутомимого крупнейшего организатора Красной армии и ее многих славных побед в гражданскую войну, признанного строителя советских республик Закавказья и пламенного проводника национального мира в Закавказье, а также на Северном Кавказе, талантливейшего руководителя социалистической индустрии и ее блестящих успехов.

С первых дней организации Красной армии товарищ **Серго** был в ее рядах. На ряде решающих фронтов гражданской войны он руководит Красной армией и ведет ее к славным победам. Итак—в течение всей гражданской войны, пока советская власть не одержала полной победы над белогвардейскими бандами и над армиями иностранных интервентов, имя **Серго Орджоникидзе** — одно из популярнейших имен в Красной армии и останется таким навсегда.

На Кавказ, где он начал революционную работу и сложился, как большевик, он вернулся после Октябрьской революции как освободитель от всякого рода националистических временщиков из муссаватистов, меньшевиков, дашнаков, прислуживающих своей буржуазии и распродававших родную землю и свою честь иностранной буржуазии. Им были заложены здесь основы советского строя и начало настоящего пот'ема национальных культур. Здесь он окончательно сложился, как крупнейший деятель всего Советского Союза, всей нашей большевистской партии.

Сегодня в нашем сознании он встает, прежде всего, как блестящий организатор социалистической индустрии эпохи сталинских пятилеток. Под его руководством тяжелая промышленность превратилась в крупнейшую мировую силу и на деле стала большевистской базой технической реконструкции всего народного хозяйства. Под его руководством не только первая, но и вторая пятилетка тяжелой индустрии победоносно выполнена в 4 года. А он не уставал звать все к новым и новым усилиям, поднимая против всякой косности и рутины, мобилизуя силы на овладение высотами передовой техники и передовых производственных норм, привлекая коммунистов-хозяйственников к большевистской партийности во всей работе, товарищески теплом ободряя всех честных специалистов, смело выдвигая вперед молодые силы из партийных и беспартийных большевиков. И нет другого имени среди хозяйственных руководителей страны Советов, которое было бы так крепко, так неразрывно связано с революцией победами социалистической индустрии, как имя **Серго Орджоникидзе.**

Как настоящий большевик, товарищ **Серго** отличался исключительной чуткостью к массам, к общественной инициативе, идущей из гущи рабочих, трудящихся. Замечательный почин шахтера Стаханова он первый подхватил с энтузиазмом, сразу разглядел в нем не только грядущие успехи промышленности, но и проявление новых великих сил социализма. Как известно, стахановское движение стало душой нового под'ема всего нашего строительства. Движение среди жен инженеров и хозяйственников уже с первых его побегов встретило горячую поддержку товарища **Серго.** С тех пор это движение стало поднимать большие полые пласты активных участников социалистической стройки и усилило столь нужную нам заботу о быте рабочих — и все это на основе расцвета новейшей общественной экономики.

Сегодня мы прощаемся с дорогим, близким, родным человеком, которого так любила и любит партия, рабочий класс, весь народ. Мы знаем, что его здоровье было надорвано тяжелыми годами революционной борьбы и напряженнейшей работой. Но он был неутомим и находил в себе, казалось, неиссякаемый источник сил...

Враги нашего народа и всех трудящихся, троцкистские выродки, фашисты и иные подлые двурушники, изменническая работа которых на службе обреченной на скорую гибель буржуазии вызывала такие острые и всем нам понятные переживания товарища **Орджоникидзе,** несут ответ за то, что во многом ускорили смерть нашего **Серго.** Товарищ **Орджоникидзе** не ожидал, что Пятаковы, которым были предоставлены такие возможности, могут пасть так низко, скатиться в такую грязную темную яму контрреволюции. Мы знаем, как на это ответить...

Сын **Серго** всею своею героическою жизнью, без остатка отданной борьбе с врагами трудящихся, борьбе за победу коммунизма, сделал для этого столь много, как лишь немногие.

Образ **Серго Орджоникидзе** будет всегда стоять перед нами, как светлый пример жизни славного большевистского борца за дело коммунизма. Память о нем не только нам, но и грядущим поколениям, будет служить призывом к беспощадной борьбе за полное освобождение и счастье всей великой семьи народов, за полное торжество коммунизма.

Речь товарища М. Л. Рухимовича*)

От Народного Комиссариата Тяжелой Промышленности

Товарищи! Вся страна в трауре. Сегодня наша партия, правительство и все народы Советского Союза хоронят лучшего из лучших сынов нашей социалистической родины и международного пролетариата товарища **Серго Орджоникидзе.**

Ушел от нас в могилу виднейший политический деятель — член Политбюро ЦК нашей партии, замечательный интернационалист, крупнейший организатор народного хозяйства, краса и гордость пролетарской диктатуры—Народный Комиссар тяжелой промышленности наш дорогой **Григорий Константинович Орджоникидзе.**

Смерть безжалостно оборвала замечательную жизнь выдающегося человека, великого пламенного пролетарского революционера товарища **Серго Орджоникидзе**—любимца партии и всей страны, ученика **Ленина,** ближайшего непоколебимого соратника и лучшего друга вождя народов великого **Сталина.** Нет больше среди нас этого прекрасного, горячо любимого, дорогого товарища—нашего **Серго.**

Умер тот, кто был неумолимым источником глубочайшей партийности, давший блестящие примеры того, как нужно бороться за единство партии, за ленинизм, как нужно беспощадно бороться с врагами партии и народа — контрреволюционными предателями троцкистами, зиновьевцами, правыми и прочей мерзостью.

Умер могучий организатор великих побед социалистической индустрии, наш доблестный железный командир тяжелой промышленности, наш незабвенный, наш родной товарищ **Серго Орджоникидзе.** Великое горе постигло нас, 3-миллионную армию производственников и строителей тяжелой и оборонной промышленности.

Это он, изучая каждый завод, знал почти каждый агрегат, поднял на небывалую высоту нашу советскую металлургию, вопреки бешеным сопротивлениям внутри аппарата, изгнал оттуда Пятаковых, контрреволюционные троцкисты, злейшие убийцы, диверсанты и шпионы.

Это он рванул, перестроил наше машиностроение так, чтобы оно было готово любую машину, в любое время сделать здесь, внутри страны.

Во всем: в гигантах социалистической индустрии, в тысячах заводов и их цехах, в конструкторских бюро и научно-исследовательских институтах, во многих тысячах выкованных им талантливых руководителях тяжелой промышленности, в сотнях тысяч стахановцев — его лучших друзей, героических сынов и дочерей нашего великого народа, людей, согретых его изумительной сердечностью, пронизанной товарищеской простотой—он, чудесный большевик, его титаническая энергия, его светлый, глубокий ум. Товарищ **Серго** проделал титаническую работу. В час своей смерти он мог бы с гордостью сказать: «Я отдал все, что мог, в борьбе за коммунизм».

Ты, товарищ **Серго,** ушел от нас. Нет уж больше среди нас тебя, одного из лучших сталинцев. Мы осиротели без тебя. Десятки тысяч делегаций стахановцев с фабрик и заводов нашего великого Советского Союза, сотни тысяч людей отдают тебе сегодня последний долг свой, наш родной **Серго.**

Рабочие, стахановцы, ударники любят тебя потому, что ты был беззаветно предан делу рабочего класса—ты любил их. Нас поразил тягчайший удар. Но **Серго** не умер: он живет в сердцах, он живет в сознании миллионовой трудящихся масс. Его имя и его дела будут жить веками.

Мы обещаем тебе, наш дорогой, любимый **Серго,** еще больше напрячь наши силы, еще крепче выковывать, выдвигать новые кадры, быть глубоко партийными, как ты всегда учил нас этому. Мы обязуемся двинать тяжелую промышленность на еще большую высоту, чтобы она была образцом всему миру, как об этом мечтали Маркс и Энгельс, как в этому приступил гений человечества Владимир Ильич **Ленин,** как гениально эту работу осуществляет на деле наш великий **Сталин.**

*) Дается по сокращенной стенограмме.

Речь товарища К. Е. Ворошилова

От Рабоче-Крестьянской Красной Армии

Рабоче-крестьянская Красная армия вместе со всеми трудящимися Советского Союза с невыразимой болью склоняет сегодня боевые знамена над прахом своего товарища и бойца незабвенного **Григория Константиновича Орджоникидзе.**

Еще совсем недавно Красная армия вместе со всеми народами нашей страны горячо приветствовала своего любимого товарища и друга **Серго** в день 50-летия его славной героической жизни. И, вот сегодня мы прощаемся с ним навсегда. Не выдержало многолетнее тюремщиками, ссылкой и многолетней напряженной борьбой за социализм сердце вечно живого, бурно-пламенного **Орджоникидзе.** Покидает нас человек, горевший всю свою жизнь огнем революционной борьбы и социалистического созидания, умевший всей силой большевистской души глубоко любить людей и ненавидеть и презирать всех предателей народа, врагов социализма. Уходит из нашей чудесной жизни один из чудеснейших ее творцов. Но в сердцах миллионов строителей социализма, в сердцах грядущих поколений, будет жить, никогда не умирая, образ верного друга трудящихся, неукротимого борца за счастье народов, настоящего строителя социализма **Григория Константиновича Орджоникидзе.**

Серго Орджоникидзе отдал свою замечательную жизнь великому делу Маркса—Энгельса—Ленина—Сталина. Он не плохо поработал для счастья людей и люди будут чтить его память в веках.

Григорий Константинович Орджоникидзе вырос, воспитался и закалился в пролетарского революционера-большевика в рядах нашей великой партии, под непосредственным руководством **Ленина** и **Сталина.**

Когда грянула Октябрьская социалистическая революция, товарищ **Орджоникидзе** с первых же дней был послан партией на самый ответственный участок классовых вооруженных битв, туда, где в жестоких кровавых схватках решалась судьба пролетарской революции. Годы борьбы и строительства рабоче-крестьянской Красной армии неразрывно связаны с именем **Серго Орджоникидзе.** Он был одним из тех талантливейших военных организаторов, которые своей стойкостью и выдержкой, героизмом и мужеством, беззаветной преданностью делу революции на фронтах гражданской войны заражали верой в силу революции и вдохновляли командиров и бойцов на борьбу и победы.

С неистощимой энергией и революционным энтузиазмом создавал он и вел отряды, полки, дивизии Красной армии на борьбу за дело народов, за социализм. Германские захватчики, украинские белогвардейцы всех мастей, войска панской Польши, муссаватисты Азербайджана, армянские дашнаки, грузинские меньшевики и все прочие враги революции,—все они испытали на себе сокрушительную силу красноармейских частей, созданных и руководимых большевиком **Серго Орджоникидзе.**

Под Пулковым, в 1917 году, буквально на другой день после победы Октябрьской революции, **Серго Орджоникидзе** победоносно сражается во главе красногвардейских пролетарских отрядов с войсками Краснова и Керенского. В начале 1918 года товарищ **Орджоникидзе**—уполномоченный Совета Народных Комиссаров на Украине. Наглые немецкие интервенты в союзе с продажной украинской буржуазией и помещиками терзают и грабят прекрасную страну, разоряют ее села и города. В невероятно трудных условиях, под огнем до зубов вооруженного врага, товарищ **Орджоникидзе** совместно с большевиками Украины сколачивает красноармейские отряды, организует сопротивление.

Летом 1918 года **Ленин** и **Сталин** перебрасывают товарища **Орджоникидзе** на Северный Кавказ. Многонациональный край переживает первые, самые трудные дни организации революционных сил. Многочисленные партизанские отряды, без твердого политического руководства, не могут об'единить своих усилий, действуют разрозненно и неорганизованно. Этим пользуются слетевшиеся со всех концов страны белогвардейские контрреволюционеры, покровительствуемые иностранными интервентами.

И надо было иметь организаторский талант **Серго,** его несокрушимую революционную волю, надо было быть подлинным большевиком школы **Ленина—Сталина,** чтобы в такой обстановке об'единить все революционные элементы края для единой цели—борьбы с многочисленными классовыми врагами.

11-я Красная армия была первой организованной силой на Северном Кавказе. Она была создана руками нашего **Серго.** Эта армия упорно и успешно сражалась с белым казачеством и организованной контрреволюцией. Но под давлением превосходных сил контрреволюции, обильно вооруженных и снабженных английскими интервентами, части 11-й армии отступили на Астрахань, а товарищ **Орджоникидзе** с горсткой бойцов вынужден был укрыться в Кавказских горах. Но вера в неизбежность пролетарской революции у этого мужественного революционера не поколебалась, несмотря на тягчайшие условия, в которых очутились эти герои-бойцы.

Летом 1919 года товарищ **Орджоникидзе** на западном фронте, в качестве члена Реввоенсовета 16-й армии. Слабо сколоченные, плохо снабженные части этой армии не могли противостоять врагу. Со свойственной ему большевистской энергией товарищ **Серго** весь уходит в работу по укреплению красноармейских частей, улучшению снабжения, усилению политического аппарата. Деятельный и бесстрашный, он появляется всюду, где нужна крепкая рука—на фронте, в ночной разведке, в рядах наступающих, в красноармейской казарме, в тылу. Под руководством товарища **Сталина,** товарищ **Орджоникидзе** быстро приводит в порядок части 16-й армии, и она дает должный отпор зарвавшимся белополякам.

Товарищ **Сталин** знал прекрасные качества **Серго Орджоникидзе,** по его предложению осенью 1919 года **Серго** становится членом РВС 14-й Красной армии, ударная группа которой составляется из частей западного фронта. Кто из командиров РККА не помнит, не знает кровавой битвы под Орлом при осуществлении сталинского плана разгрома южной контрреволюции! **Ленин** назвал этот бой наиболее кровопролитной схваткой в гражданской войне. Белые были разгромлены и в панике покатились на юг. Народы Советского Союза никогда не забудут, что в ту суровую осень 1919 г.—под руководством великого **Сталина,** вел красные войска в бой под Орлом, руководил ими в поду-

(Окончание см. на 2-й стр.).

Траурный митинг на Красной площади, посвященный памяти Григория Константиновича Орджоникидзе

Речь товарища К. Е. Ворошилова

От Рабоче-Крестьянской Красной Армии

(Окончание)

шивал их наш любимый друг, боец нашей партии, **Григорий Константинович Орджоникидзе.**

После разгрома белых под Орлом, товарищ **Серго** руководил освобождением Донбасса, занятием Харькова, изгнанием белых со всей левобережной Украины.

В начале 1920 года товарищ **Орджоникидзе** снова на Северном Кавказе уже с победоносными красными войсками. Он наглядает Реввоенсовет кавказского фронта и северо-кавказский Ревком. Как уполномоченный ЦК партии и советского правительства, **Серго** руководит освобождением народов Северного Кавказа. Под его непосредственным руководством красные войска освобождают Азербайджан, Баку.

В феврале 1921 года, по призыву своего родного народа, задыхающегося под меньшевистским игом, **Серго** выступает во главе красноармейских частей на помощь восставшим грузинским рабочим и крестьянам. 25 февраля красное знамя советской власти взвивается над Тбилиси и в течение месяца меньшевистские банды изгоняются с территории окончательно освобожденной Грузии.

Неувядаемой славой покрыли себя красноармейские части и армии под твердым и мужественным руководством **Серго Орджоникидзе** в боях на южном и западном фронтах, в боях за освобождение Северного Кавказа, Азербайджана, Армении и Грузии.

По окончании гражданской войны **Серго** продолжает активно участвовать в строительстве Красной армии. В качестве партийного руководителя Закавказской федерации советских социалистических республик и председателя Реввоенсовета кавказской краснознаменной армии товарищ **Орджоникидзе** организует первые крупные национальные формирования РККА.

Когда партия вверила товарищу **Орджоникидзе** наблюдение и контроль над чистотой и крепостью рядов партии, **Серго** на один день не прекращал своей огромной работы по укреплению обороны нашей Родины. Он разоблачал, изгонял всех тех, кто ослаблял мощь Красной армии, ослаблял единство большевистских рядов.

В годы первой и второй пятилеток на товарища **Орджоникидзе**, как руководителя тяжелой промышленности, наряду с другими важнейшими задачами, легла и ответственнейшая задача — осуществить указания товарища **Сталина** по снабжению и вооружению Красной армии современными средствами борьбы.

Это почетное и трудное поручение вождя народов товарищ **Орджоникидзе** блестяще выполнил. Он вырастил лучших конструкторов оборонной промышленности, лучших людей из рабочих—ударников и стахановцев. Он знал потребности и нужды Красной армии. И он умел подымать, выращивать инженеров, техников и рабочих на создание лучших образцов самолетов, танков, подводных лодок, пулеметов и пушек,—всего того, на чем зиждется техническая мощь обороны.

Красная армия является сильнейшей армией мира, ее техническая оснащенность и вооружение стоят на высоте современных требований. В этом историческая, огромная заслуга и нашего родного **Серго.** Красная армия, люди советской страны приносят за это сегодня нашему пламенному **Серго** свою последнюю горячую благодарность. Бойцы, командиры и политработники никогда не забудут **Григория Константиновича Орджоникидзе,** своего товарища **Серго,** великого патриота социалистической Родины.

Красная армия победившего социализма, склоняя свои знамена, клянется тебе обещает тебе, дорогой **Серго,** пылко защищать нашу великую социалистическую Родину, которой ты отдал свою жизнь, и беспощадно уничтожать всех ее агрессивных врагов.

Мир праху твоему, наш друг, наш любимый товарищ, наш чудесный боец!

Речь товарища Н. С. Хрущева*)

От трудящихся, от партийных и советских организаций Москвы и Московской области

Товарищи рабочие, работницы, колхозники, колхозницы, инженеры, служащие, работники науки и искусства, все трудящиеся Москвы и Московской области!

Мы собрались сегодня здесь на Красной площади, чтобы почтить память великого пролетарского революционера, незабвенного борца за дело партии **Ленина—Сталина,** пламенного, пестбаского большевика-ленинца, выдающегося организатора хозяйственного строительства нашей страны, славного руководителя масс трудящихся товарища **Григория Константиновича Орджоникидзе.**

Смерть неожиданно оборвала славную жизнь товарища **Орджоникидзе,** жизнь, неразрывно спаянную со всей историей героической борьбы нашей ленинско-сталинской партии за дело социализма, за коммунизм.

Товарищ **Серго** являлся подлинным сыном революционного рабочего класса, воспитанным партией рабочего класса, большевистской партией, воспитанным организаторами и вождями нашей партии товарищами **Лениным и Сталиным.**

В большевистском подполье Закавказья, в раз'ездах по России по поручению **Ленина** в период подготовки пражской конференции, на самой конференции в Праге и после нее, состоя членом русского бюро Центрального Комитета, товарищ **Серго** твердо проводил линию **Ленина и Сталина,** сплачивая партийные организации вокруг **Ленина,** вел огромную организационную и агитационную работу в массах и беспощадно громил врагов партии меньшевиков-ликвидаторов.

После падения самодержавия товарищ **Серго** возвращается из Якутской ссылки в Петроград и здесь уходит в революционную партийную работу.

Он выступает докладчиком на VI С'езде партии по вопросу о яке Ленина на суд контрреволюционного Временного правительства и, следуя за товарищем **Сталиным,** страстно борется против того, чтобы Владимир Ильич отдался в руки контрреволюционной буржуазии и ее меньшевистских приспешней.

В грозные годы гражданской войны и впоследствии на посту партийного руководителя Закавказья товарищ **Серго** громит врагов партии, врагов рабочего класса, твердо проводит линию **Ленина—Сталина,** организует массы трудящихся и сплачивает их вокруг нашей большевистской ленинско-сталинской партии.

Избранный председателем Центральной Контрольной Комиссии, товарищ **Орджоникидзе** ведет борьбу за сплочение партии вокруг ленинского Центрального Комитета, вокруг товарища **Сталина,** нанося сокрушительные удары троцкистам, зиновьевцам, правым оппортунистам, оберегая, как зеницу ока, ленинскую монолитность рядов большевистской партии.

Товарища **Серго** по заслугам называют командиром тяжелой промышленности.

Товарища **Серго** по заслугам называют одним из создателей и организаторов нашей Красной армии.

Товарища **Серго** по заслугам называют организатором побед на фронте социалистического строительства, но на какой бы пост ни поставила его партия, на каком бы участке борьбы за социализм он ни находился, **Серго,** прежде всего, был членом партии, большевиком, подлинным ленинцем, подлинным сталинцем.

Тяжело прощаться нам, рабочим и трудящимся Москвы, с тобой, дорогой товарищ **Серго,** нам, которые имели счастье жить и работать вместе с тобой в одном городе, часто слышать твой пламенный голос на заводах и фабриках Москвы, твои большевистские призывы к борьбе за дело **Ленина—Сталина.**

Мы видели, с какой силой и страстью отдавался ты работе на благо рабочих и всех трудящихся нашей страны, как не щадил ты остатков своих сил, как заражал ты своей революционной страстью массы рабочих, всех трудящихся.

Мы, большевики Москвы и все трудящиеся, посылаем проклятья, ненависть и презрение врагам рабочего класса Советского Союза и рабочего класса всего мира, подлым предателям троцкистам-зиновьевцам и правым.

Это они своей изменой, своим предательством, шпионажем, вредительством нанесли удар твоему благородному сердцу. Пятаков—шпион, предатель, враг трудового народа, гнусный троцкист—пойман с поличным, пойман и осужден, расстрелян, как гад, рабочим классом, но эта его контрреволюционная работа ускорила смерть нашего дорогого **Серго.**

Теснее же сплотим, товарищи, свои ряды, еще более тесным кольцом сомкнемся вокруг нашей ленинско-сталинской партии, великого нашего вождя товарища **Сталина** и со всей страстью ненависти к врагу добьем этих проклятых изменников, изменников, предателей.

Мы клянемся тебе, наш дорогой товарищ **Серго,** что дело нашей ленинско-сталинской партии мы доведем до конца!

Мы разобьем остатки врага внутри нашей страны—контрреволюционеров троцкистов, зиновьевцев, правых и всех других врагов нашего социалистического государства!

Мы еще выше поднимем большевистскую бдительность, мы еще глубже повесем в массы учение Маркса—Энгельса—Ленина—Сталина.

Твоя работа, твоя безаветная, неутомимая борьба за дело **Ленина—Сталина** будет служить примером для всех нас!

Под знаменем **Ленина—Сталина,** под которым ты боролся, товарищ **Серго,** за которое ты отдал всю свою жизнь, мы победим!

Прощай, наш любимый **Серго!**

Дело, которому ты посвятил свою прекрасную жизнь, победит во всем мире!

*) **Дается по сокращенной стенограмме.**

Речь товарища Л. П. Берия

От партийных и советских организаций и трудящихся Закавказья

Товарищи! Большевики, трудящиеся республик Закавказья—Грузии, Азербайджана и Армении с особой остротой и скорбью переживают невосполнимую потерю, которую понесла вся наша партия, вся наша страна — безвременную смерть непоколебимого, беззаветного борца за дело партии **Ленина—Сталина,** выдающегося организатора побед социалистической тяжелой промышленности Советского Союза, дорогого товарища **Серго Орджоникидзе.**

Твердо стал в 1903 г. на путь, указанный **Лениным** и **Сталиным,**—единственно правильный путь большевизма, товарищ **Серго** уже никогда не сходил с него, ни на шаг не уклонялся в сторону, высоко держа в своих руках необходимое знамя ленинизма.

Во главе отрядов рабочо-крестьянской Красной армии на Северном Кавказе **Серго** бил белогвардейцев и интервентов, освобождал горские народы от гнета царских генералов, князей и помещиков.

Когда трудящиеся Азербайджана, Грузии и Армении подняли знамя восстания против своих белогвардейских правительств—меньшевиков, муссавистов и дашнаков, этих наймитов империалистических держав, **Серго,** по заданию **Ленина** и **Сталина,** поспешил на помощь, и Азербайджан, Грузия, Армения стали советскими республиками.

В наиболее ответственные и трудные первые годы после советизации республик Закавказья, **Серго** с исключительным умением и талантом руководил краем, последовательно и твердо проводя в жизнь ленинско-сталинскую национальную политику.

Он был не только учеником и соратником величайшего гения человечества великого **Сталина,** но он был ближайшим и преданнейшим другом товарища **Сталина,** беспощадно громившим всех врагов партии.

Обещаем тебе, дорогой **Серго,** еще теснее сплотиться вокруг ЦК ВКП(б), вокруг великого **Сталина,** обещаем тебе, дорогой **Серго,** еще выше и крепче держать в руках знамя **Ленина—Сталина,** с еще большей беспощадностью расправляться со всеми врагами нашей партии, со всеми врагами нашей великой родины.

Прощай, наш дорогой, родной **Серго!**

Речь товарища А. В. Косарева

От Всесоюзного ленинского комсомола

Товарищи, с чувством величайшей печали, глубочайшей скорби, вместе со всей страной, советская молодежь низко склоняет свои головы над прахом Григория Константиновича **Орджоникидзе.**

Верные сыны великого **Сталина,** члены ленинского комсомола, выражают величайшую скорбь Всесоюзной коммунистической партии по поводу преждевременного ухода лучшего борца за дело рабочего класса товарища **Серго.**

Жизнерадостные, веселые глаза счастливых детей нашей великой социалистической родины омрачились, когда они узнали о том, что умер лучший боец за социализм и лучший друг нашего вождя **Сталина.**

Жизнь товарища **Серго** есть величайший пример для всех комсомольцев, для всей советской молодежи. Эта жизнь полностью принадлежала коммунизму и во имя этого коммунизма она была прожита.

Ленинский комсомол, вся наша советская молодежь клянется над гробом товарища **Серго** в том, что мы не омрачим его памяти и, следуя по ленинско-сталинскому пути, сумеем выковать из нашей славной молодежи бойцов и строителей социализма, по образу и подобию нашего дорогого товарища **Орджоникидзе.**

Смерть товарища **Серго** еще больше сплачивает миллионы советской молодежи вокруг нашей великой партии, вокруг нашего учителя и вождя товарища **Сталина.**

Над прахом товарища **Серго** молодежь клянется в верности делу социализма, в верности делу **Ленина—Сталина.**

Товарищ **Орджоникидзе** ушел преждевременно. Наш народ, вся наша молодежь должны потребовать от вождей и руководителей, должны потребовать от товарища **Сталина,** чтобы наши вожди и руководители работали с меньшим напряжением, ибо жизнь и здоровье наших руководителей — есть счастье, есть победы всего трудящегося человечества.

Речь товарища В. П. Бутусова*)

От коллектива московского завода № 24 им. Фрунзе

Нет больше среди нас нашего **Серго**—стального большевика, одного из выдающихся организаторов и руководителей нашей великой партии **Ленина—Сталина,** непримиримого борца за единство и чистоту ее рядов.

В эту скорбную минуту все мысли, все взоры трудящихся Советского Союза обращены к ближайшим друзьям **Серго,** к членам Центрального Комитета партии, к членам Политбюро, к нашему родному **Сталину.**

Товарищ **Сталин,** товарищи члены Центрального Комитета Всесоюзной коммунистической партии (большевиков), руководители советского правительства!

Над свежей могилой нашего дорогого **Серго,** мы, рабочие, инженеры, техники, служащие Москвы, перед лицом трудящихся всего мира клянемся—мы будем беззаветно бороться за великое дело Маркса—Энгельса—Ленина—Сталина, за то великое дело, которому товарищ **Орджоникидзе** отдал всю свою драгоценную жизнь без остатка.

Дело, за которое боролся **Серго,** мы доведем до конца!

Под руководством большевистской партии, под руководством нашего **Сталина** мы добьемся торжества коммунизма во всем мире!

*) Дается по сокращенной стенограмме.

Речь товарища Ю. Е. Скоробогатько

От трудящихся Ленинграда и Ленинградской области

Сегодня мы с вами, товарищи, хороним железного командира тяжелой индустрии.

В самый тяжелый момент, когда с помощью изготовленных белые полки наседали на оторванные от основной своей силы полуголодные, плохо вооруженные отряды Красной Армии, **Серго** послал телеграмму **Ленину:** «Мы все погибнем в первом бою, но чести своей не опозорим беглецом». В этих нескольких строках весь **Серго.**

Когда под'ем и развитие тяжелой индустрии стали решающим вопросом для Фрунзельства социализма, когда маневры, вылазки, троцкисты и правые сделали этот вопрос исходным пунктом для нападения на генеральную ленинско-сталинскую линию нашей партии,—товарищ **Серго** сумел сплотить, слить в единую монолитную силу многомиллионную армию работников тяжелой промышленности.

Товарищ **Орджоникидзе** вместе с товарищем **Сталиным** в ударе отбойного молота Алексея Стаханова увидели новую могучую силу в борьбе за коммунизм, сокрушающую на своем пути старые нормы, традиции, нормы и пределы.

Товарищи, сегодня, как и всегда, мы еще и еще раз обращаем наши взоры с любовью и преданностью к тому, чьим последовательным учеником, соратником и верным другом был наш **Серго.** Мы обращаем наши взоры к тому, в ком воплощена надежда и вера всего трудового и прогрессивного человечества.

Мы обращаем наши взоры к Вам, наш мудрый великий вождь, и говорим:

— Дорогой товарищ **Сталин! Рабочие** и работницы города Ленина, трудящиеся нашей области, как и все народы Советского Союза, разделяют вместе с Вами горечь и боль огромной утраты. Мы обещаем Вам в своей среде воспитать сотни тысяч лучших из лучших, которые хотя бы в некоторой степени восполнили тяжесть великой утраты.

Речь товарища А. Г. Стаханова

От рабочих, работниц и трудящихся Украины

Дорогие товарищи!

Умер наш **Серго!**

Трудящиеся нашей страны потеряли сталинского богатыря, великого революционера, ученика и соратника **Ленина** и **Сталина.**

Мы, рабочие Донбасса, рабочие советской Украины, как и все рабочие СССР, знаем нашего **Серго** как одного из строителей партии **Ленина—Сталина,** как борца за чистоту и единство рядов партии, который беспощадно разоблачал и разгромил гнусных врагов партии—троцкистов, зиновьевцев, националистов, правых контрреволюционеров.

Мы, стахановцы—сталинские ученики—сыны любимого **Серго.** Мы помним, с какой сталинской любовью он поддержал инициативу первых стахановцев, с какой радостью он встречал победы каждого из нас. Мы не забудем и то, с какой яростью он бичевал и разгромил саботажников стахановского движения.

И вот теперь не стало **Серго**—командарма стахановцев. Вместе с советским народом охвачены скорбью рабочие Донбасса, рабочие всей Украины.

Такие люди, как **Серго,**—не умирают. Он вечно будет жить в сердцах народа.

Над могилой великого революционера, который вырастил нас, стахановцев,—мы, рабочие и работницы Донбасса, мы, стахановцы всей Украины, даем клятву:

Еще более сплоченными рядами, с еще большей энергией высоко носить знамя **Ленина—Сталина,** которое так крепко держал в своих могучих руках товарищ **Серго;**

мы клянемся работать и бороться с врагами так, как работал и боролся великий соратник **Сталина**—товарищ **Серго.**

Мы клянемся тебе, товарищ **Серго,** своим стахановским трудом и отдачей защищать нашу родину и добиться полной победы коммунизма.

Прощай, родной наш, любимый **Серго!**

Речь товарища А. П. Завенягина*)

От рабочих, работниц и инженерно-технических работников заводов Урала

Товарищи! Рабочие, работницы и все трудящиеся Урала, от имени которых и здесь выступаю, потеряли в лице товарища **Серго Орджоникидзе** своего близкого и верного друга.

Не раз он приезжал на наши предприятия и на места, подправлял и шлифовал свои великие творения, созданием которых он руководил из своего славного штаба—Наркоматтяжпрома.

Такие люди, как товарищ **Серго,** бессмертны.

Горячая любовь к нему никогда не нахлынется в наших сердцах, как никогда не умрет память о нем, великом и славном полководце гражданской войны и индустриальных боев — в сердцах грядущих поколений.

Слава великому большевику!

Слава верному товарищу и соратнику **Ленина и Сталина!**

*) Дается по сокращенной стенограмме.

Постановление Центрального Комитета ВКП(б)

Поручить комиссии в составе товарищей: Микояна (председатель), Мехлиса, Самушкина и Берия принять весь архив товарища ОРДЖОНИКИДЗЕ и материалы по его переписке с товарищами, привести их в порядок и доложить ЦК партии.

21 февраля 1937 года. **ЦК ВКП(б).**

ПОСЛЕДНИЙ ПУТЬ...

В КОЛОННОМ ЗАЛЕ ДОМА СОЮЗОВ

Третий день через Колонный зал движется бесконечный людской поток. Еще только 6 час. утра; на улице метель, а у под'ездов Дома союзов уже столпились тысячи людей, чтобы склонить боевые знамена над прахом товарища **Орджоникидзе**—великого борца народа, близкого, родного всем трудящимся.

Тускло горят многочисленные люстры, завешанные траурным крепом. Льются печальные мелодии. В венках утопает урна с прахом **Григория Константиновича Орджоникидзе,** выставленная на катафалке. У подножья катафалка большой портрет **Серго,** а еще ниже на подушках лежат орден Ленина, орден Красного Знамени, орден Трудового Красного Знамени и ордена Грузии и Азербайджана, которыми был награжден товарищ **Серго.**

Сегодня первыми в почетном карауле стоят товарищи Капелька—токарь завода «Изолятор», Хомутов—бригадир фабрики «Большевик», Табаровский—пилот, работники партийных, комсомольских, профсоюзных организаций, студенты, преподаватели, профессора, командиры Красной армии, орденоносцы товарищи Жуков, Джамбеев, Королев, Кравцов, Тараненко, Глеба, Дробязгина и др.

14 час. 15 мин. К урне подходят и занимают последнюю вахту почетного караула товарищи **Сталин, Молотов, Каганович, Ворошилов, Калинин, Андреев, Микоян, Ежов.** Весь славный путь товарища **Серго** встает в памяти у каждого в эти минуты прощальной вахты руководителей большевистской партии и советского правительства.

14 час. 30 мин. Товарищи **Сталин, Молотов, Каганович, Ворошилов, Калинин, Андреев, Чубарь, Микоян, Жданов, Петровский, Эйхе, Антипов, Димитров,** друзья и родные товарища **Серго** поднимают на плечи урну и медленно выносят ее из зала. Впереди процессии—маршал Советского Союза товарищ **Буденный,** командарм 1-го ранга товарищ **Уборевич,** герой Советского Союза товарищ **Чкалов,** секретарь Азово-Черноморского крайкома товарищ **Евдокимов** и товарищ **Дюканов** несут на красном шелку боевые ордена товарища **Серго.**

Приглушенный траурный марш сменяется торжественными звуками «Интернационала». Боевой гимн трудящихся всего мира плывет по залу, провожая в последний путь командарма революции.

НА КРАСНОЙ ПЛОЩАДИ

Красную площадь заполнили рабочие, работницы, красноармейцы, служащие, представители советской интеллигенции, многочисленные делегации республик, краев, областей. Не все смогли вместиться на площади, и многие тысячи трудящихся, пришедших почтить память замечательного большевика, ожидают начала траурного митинга на площади Революции и на окружающих улицах.

Траурное шествие подходит к историческому музею. Ясно видна окружающая цветами урна с прахом, которую бережно несут товарищи **Сталин** и его ближайшие соратники.

Мавзолей. На левую трибуну его поднимается товарищ **Сталин, Молотов, Каганович, Ворошилов, Калинин, Андреев, Микоян, Чубарь, Косиор, Жданов, Петровский, Постышев, Эйхе, Ежов, Хрущев, Димитров, Акулов, В. И. Межлаук, Антипов, Шверник, Яковлев, Рухимович, Берия.**

Здесь же у мавзолея товарища **Сулимов, Литвинов, Стецкий, Бубнов, Гамарник, Белов, Агранов, Алксник, Шверник, Ярославский, Булганин, Корытный, Марголин** и другие.

К микрофону подходит председатель правительственной комиссии по похоронам товарища **Орджоникидзе**—товарищ **Анулов.** Он открывает траурный митинг, посвященный памяти великого революционера-большевика, ближайшего соратника **Ленина** и **Сталина.**

В торжественном безмолвии внимает площадь словам выступающих, которые рисуют прекрасный образ **Серго Орджоникидзе,** его неутомимую деятельность, его «могучую жизнь, его безграничную преданность своей партии, Родине, делу **Ленина — Сталина.**

После речи товарища Завенягина траурный митинг закрывается. Руководители партии и правительства сходят с трибуны мавзолея.

Последние минуты прощания с прахом сраженного революционера-большевика. Последний короткий путь...

Урну к Кремлевской стене, где рядом с прахом незабвенного Кирова уже приготовлена свежая ниша, несут товарищи **Сталин,** члены Политбюро ЦК ВКП(б) и правительства.

Звуки «Интернационала» сливаются с оглушительными раскатами. В 16 час. 40 мин. урна замуровывается. На маленькой мраморной доске отчеканены слова:

ГРИГОРИЙ КОНСТАНТИНОВИЧ ОРДЖОНИКИДЗЕ	
28	18
18—86	19—37
X	II

Торжественно-суровая и спокойная льется людская река через Красную площадь. Лица обращены к трибуне мавзолея, где в тесном окружении своих ближайших соратников находится товарищ **Сталин.** Народ горячо его приветствует. Товарищи **Сталин, Молотов, Ворошилов, Каганович, Калинин,** поднимая руку, отвечают на эти сердечные приветствия.

Надвигаются сумерки зимнего вечера. Белое покрывало снега сверкает ослепительные лучи прожекторов. Идут рабочие, служащие, ученые, летчики, танкисты и бойцы других видов оружия. Все они исполнены жгучей ненависти и шлют проклятье Троцкому, Пятакову и другим злейшим врагам народа, чья подлая предательская, предательская работа ускорила смерть **Серго.**

Идут рабочие заводов и фабрик, возвеличенных энергией и волей **Серго,** идет народ, еще крепче сплотившийся вокруг ленинско-сталинского Центрального Комитета нашей партии, вокруг вождя партии и народа товарища **Сталина,** самоотверженно готовый к дальнейшим боям за дело социализма—созидательное дело **Ленина—Сталина,** за которое боролся и отдал всю свою жизнь великий пролетарский революционер **Григорий Константинович Орджоникидзе.**

Вчера через Красную площадь прошло около 200 тысяч человек.

Григорий Константинович Орджоникидзе

Москва, ЦК ВКП(б)—
товарищу СТАЛИНУ

Дорогой Иосиф Виссарионович!

Сегодня, в скорбные минуты великой печали, острой болью пронизает в сознание мысли о невозвратной утере крупнейшего деятеля нашей партии и государства, неутомимого борца за коммунизм, пламенного, бесстрашного большевика-ленинца, верного соратника—ученика и друга твоего товарища Григория Константиновича **Орджоникидзе.**

Его прекрасная, кипучая жизнь и пламенное сердце перестало биться, когда партия и вся наша страна под твоим мудрым руководством достигла торжества победы социализма в беспощадной борьбе против заклятых врагов партии—троцкистов, зиновьевцев и их пособников—правых отщепенцев, ставших прямыми агентами фашизма.

Невыразимо тяжело сознавать, что нет больше отважного бойца из старой ленинской гвардии, виднейшего деятеля нашей партии, советской власти, организатора социалистической промышленности, пламенного борца из когорты пролетарских вождей за торжество коммунизма, воспитываемых и возглавляемых тобой, наш великий товарищ **Сталин.**

Траурный пленум Курского городского совета, партийные, профессиональные, комсомольские и общественные организации города, вместе со всеми трудящимися нашей великой родины, вместе с тобой, наш любимый и родной товарищ **Сталин,** обнажают головы перед свежей могилой выдающегося борца за дело Ленина — Сталина, возлюбленного друга и товарища нашего, любимого Серго **Орджоникидзе.**

Партийный, советский актив и все трудящиеся города заверяют тебя, наш дорогой Иосиф Виссарионович, что мы еще теснее сплотимся вокруг ленинского ЦК нашей партии, вокруг нашего великого Сталина.

Мы еще тверже, еще смелее будем бороться за великое дело, которому отдал всю свою яркую жизнь наш Серго—за дело Ленина—Сталина.

Мы еще решительнее будем расправляться с подлыми врагами народа, поднимая революционную, большевистскую бдительность на всех участках нашей работы.

Добьемся полной победы торжества коммунизма.

Да здравствует партия Ленина—Сталина!

Да здравствует наш родной, любимый **Сталин!**

ПЛЕНУМ КУРСКОГО ГОРСОВЕТА.

7 мая 1936 года на заседании президиума ЦИК Союза ССР состоялось вручение орденов народным комиссарам тех отраслей народного хозяйства, которые перевыполнили производственный план 1935 года.

На снимке: вручение ордена Трудового Красного Знамени народному комиссару тяжелой промышленности товарищу Г. К. Орджоникидзе.

Еще теснее сплотимся вокруг партии

Мы, пятисотницы и семисотницы, социалистических полей Глушковского района с чувством величайшей скорби узнали о преждевременной смерти любимого деятеля партии и правительства товарища **Орджоникидзе,** ближайшего соратника великого **Сталина.**

Прекрасный образ товарища Орджоникидзе, самоотверженного борца за счастливую, радостную жизнь трудящихся будет вечно жить в наших сердцах и сердцах всего передового человечества.

На смерть товарища Орджоникидзе мы ответим еще более тесным сплочением вокруг партии и любимого вождя всех народов, отца и учителя товарища **Сталина.**

Мы еще выше поднимем революционную бдительность, чтобы до конца разоблачить и уничтожить подлых врагов народа—троцкистов, покушавшихся на драгоценнейшую для трудящихся всего мира жизнь наших вождей.

Мы берем обязательство еще настойчивей бороться за высокий урожай, за культурную, зажиточную жизнь колхозников, за которую боролся любимый тов. Орджоникидзе.

Мы призываем колхозников и колхозниц всей области удесятерить борьбу за получение сталинских 7—8 миллиардов пудов хлеба и 500 центнеров сахарной свеклы с гектара.

Спи спокойно родной товарищ Орджоникидзе! Дело, за которое ты отдал всю свою прекрасную жизнь революционера, победит во всем мире.

Пятисотницы и семисотницы Глушковского района, участницы областного совещания пятисотниц: ВОЙТИНОВА М. Л., БОНДАРЕНКО АННА, ТКАЧЕНКОВА Н. М., ЧАЛОВА ВАЛЕНТИНА, ТЮРИНА Н. И., ДЫБКО А. КОСТРОМИНА В. И., ЛУЦКОВСКАЯ Т. Ф., ЛЯПИНА А. П., МЕЛЬНИКОВА Н. Г., ЛЫСКОВА Н. М., КОСТЮЧЕНКО П. А., ДМИТРЕНКО А. Н., АНУРЬЕВ А. Ф., УШАТОВА М. А.

Его образ будет жить в веках

С тревожной болью легла на сердце скорбная весть. Умер наш любимый Нарком, железный большевик, товарищ, друг, соратник великого Сталина—Серго Орджоникидзе. Еще на-дням чувствовалось его подлинно большевистское, оперативное руководство промышленностью страны и, в частности, нашим заводом.

Еще недавно, когда мы чувствовали затруднение в деталях, Серго прислал нам телеграмму.

— Какая помощь нужна?—спрашивал он.—Что необходимо для успешной работы?

Мы послали свои предложения. Серго рассмотрел их. Часть отверг, часть принял. Затруднение с запасными частями было ликвидировано.

Нарком в самые тяжелые минуты никогда не забывал о людях. Совсем недавно, 13 февраля, мы получили от него письмо о том, что выпускник школы ФЗУ Костиков подал жалобу Наркому о плохом к нему отношении. Серго требовал разобрать немедленно и сообщить ему результат.

А 18 февраля уже не стало в живых пламенного большевика, нашего любимого Наркома.

Угасла его замечательная жизнь, умер замечательный человек, но образ Серго, как образ человека, будет всегда показывать пример подлинного большевика, прекрасного руководителя, полного любви к людям. Образ его останется жить в веках.

Образцовая работа завода, выполнение отличного качества продукции—вот лучший венок на могилу нашего любимого Наркома, так безвременно ушедшего от нас.

Директор орловского завода имени Медведева—орденоносец КОСЕНКО.

Память о тебе сохранится навсегда

В северной вагонной мастерской курского депо необычная тишина. За полчаса до начала работы явились все.

Партийный организатор открывает митинг. Докладчик коротко рассказывает о подвигах, работе и делах талантливого сына партии и рабочего класса, неистового большевика. Верный ленинец, друг великого Сталина, он всю свою прекрасную, яркую жизнь отдал партии, рабочему классу.

После докладчика один за другим выступают рабочие.

— Нет такого трудящегося, у которого бы при вести о смерти Серго не содрогнулось сердце, — начал свое выступление мастер Дворников. — Сегодня, услышав скорбную весть о смерти Орджоникидзе, дети мои спрашивают: «Как бы сделать, чтобы наши вожди не умирали?». Серго Орджоникидзе всю свою жизнь отдал за наше дело, за дело рабочих, всех трудящихся. Он умер на посту. Давайте, товарищи, работать лучше, работать так, как работал наш незабвенный, дорогой Серго.

Столяр Барков сказал:

— Большая скорбь на сердце. Большая утрата. Орджоникидзе все свои силы отдал борьбе на построение социалистического общества. С молодых лет он боролся с самодержавием. Во время гражданской войны он блестящий полководец. В мирное время он прекрасный организатор социалистического строительства. Его заслуги перед рабочим классом велики. Память о нем никогда не умрет. Будем же работать так, как работал наш Орджоникидзе!

— Мы потеряли друга рабочего класса и друга великого Сталина, — говорит столяр Добышев. — Он умер на своем посту, как боевой революционер. Где бы ни работал Серго Орджоникидзе, его участок был всегда передовым. Его смерть — тяжелая утрата для нас. Мы должны работать, как учил нас Серго...

Сильно взволнованный, Добышев не смог закончить свою речь.

После Добышева выступили рабочие Веретенников и Карачевцев. Они также говорили о безмерно тяжелой потере и призывали лучше работать.

В принятой резолюции говорится:

— Рабочие северной вагонной мастерской, собравшись на траурный митинг в связи со смертью Серго Орджоникидзе, выражают свою скорбь о тяжелой утрате одного из лучших деятелей великой партии Ленина—Сталина и рабочего класса. Серго Орджоникидзе был верным сыном нашей страны и отдал всю свою замечательную жизнь делу рабочего класса. Соратник и близкий друг великого Сталина, он будет всегда служить нам примером во всей нашей работе.

Мы знаем, как тяжело сейчас нашему родному Сталину. Мы заверяем нашего родного учителя, друга и вождя Иосифа Виссарионовича, что рабочие еще теснее сплотятся вокруг своей партии и будут работать так, как работал наш незабываемый Серго Орджоникидзе.

Прощай, наш дорогой Серго. Память о тебе в сердцах рабочих сохранится навсегда.

Яркая, волнующая жизнь

19 февраля в 12 часов дня на курской бинофабрике состоялся траурный митинг памяти члена Политбюро ЦК ВКП(б), наркома тяжелой промышленности товарища Серго Орджоникидзе.

— Умер большой человек нашей социалистической родины, ученик и соратник вождей нашей партии — товарищей Ленина и Сталина, — говорит врач Цвыров.

— Всю свою прекрасную жизнь товарищ Орджоникидзе целиком отдал делу партии, делу рабочего класса, борьбе за коммунизм. В подполье, в годы гражданской войны, на стройке нашей промышленности, борясь под знаменем Ленина—Сталина против всех врагов партии и государства, товарищ Орджоникидзе всегда был образцом мужества и беззаветной преданности делу партии. Ему партия поручила важнейший участок строительства социализма — тяжелую индустрию. Под его руководством тяжелая промышленность достигла своих блестящих успехов.

Тов. Колобов, секретарь комсомольской организации фабрики, сказал: — Наша молодежь, вместе с рабочим классом страны, скорбит о преждевременной смерти товарища Орджоникидзе. Его яркая, волнующая жизнь большевика является лучшим примером для молодежи.

В резолюции, единогласно принятой на митинге, рабочие бинофабрики пишут:

«Мы еще крепче сплотим свои ряды вокруг коммунистической партии и ее вождя товарища Сталина в борьбе за дело, ради которого жил и за которое боролся и умер товарищ Серго Орджоникидзе. Будем еще бдительнее. Поможем уничтожить презренных врагов народа, посягающих на нашу кровью добытую, счастливую жизнь. Лучшим памятником преждевременно ушедшему от нас товарищу Орджоникидзе будет наша беззаветная преданность и борьба за дело партии, за коммунизм.

ГЕОРГИЕВ.

На утрату ответим стахановской работой

РЫЛЬСК. (По телефону от нашего корреспондента). Сегодня в Рыльске состоялись многолюдные митинги трудящихся по случаю смерти товарища Орджоникидзе. На митингах присутствовало свыше 2 тысяч человек.

Слесарь-стахановец ремонтно-тракторной бригады Рыльской МТС Александр Борохович на митинге заявил: «Стахановской работой ответим на тяжелую утрату, понесенную нашей партией. Еще сильнее сплотимся вокруг ленинской партии и вождя, дорогого друга и учителя товарища **Сталина**».

В принятой на митинге резолюции говорится: «Мы, трудящиеся города Рыльска, вместе со всеми трудящимися Советского Союза чувствуем великую скорбь по поводу преждевременной смерти ближайшего соратника товарища Сталина — Серго Орджоникидзе. На смерть Орджоникидзе ответим повышением революционной бдительности, еще лучшей стахановской работой на всех участках социалистического строительства».

СУББОТИН.

С ЕЩЕ БОЛЬШЕЙ ЭНЕРГИЕЙ УКРЕПЛЯТЬ КОЛХОЗЫ

Тяжелое горе постигло нашу страну. Смерть преждевременно вырвала у нас родного, любимого Григория Константиновича Орджоникидзе—ближайшего соратника и друга великого Сталина.

С именем товарища Орджоникидзе связаны завоевания нашей светлой, счастливой жизни. Благодаря неустанной заботе товарища Орджоникидзе о колхозах и колхозниках, наше сельское хозяйство оснащено мощными машинами.

Светлый образ пламенного большевика товарища Орджоникидзе будет вечно жить и вдохновлять нас на борьбу за дальнейшее укрепление колхозов. Мы еще с большей энергией будем бороться за высокие урожаи. Мы будем учиться у товарища Орджоникидзе побеждать врагов родины, бороться так, как боролся он до последней минуты своей замечательной жизни с врагами народа, троцкистами и правыми авантюристами.

Мы еще теснее сплотимся вокруг партии Ленина—Сталина и с честью будем бороться за дело коммунизма, которому отдал свою жизнь товарищ Серго Орджоникидзе.

По поручению делегации Ракитянского района на областном совещании передовиков высокой урожайности сахарной свеклы: **М. ПАВЛЕНКО,** орденоносец **Н. ДАДЬКИНА, Д. ПОПОВ, И. ДУДИН, ЖИЛЬЦОВА, ДЕМЕНТЬЕВ, ЮСИНОВА, ЖИРОНКИНА, КРАСНИКОВА, ЖЕРДЕВА, РОЖНОВА.**

Траурные митинги

ЛЫГОВ, 19-II. Четыре часа дня. Возле районного Дома состоял многолюдный траурный митинг. Сотни рабочих с предприятий города, колхозников из ближайших колхозов и учащихся с напряженным вниманием слушают сообщение о смерти Григория Константиновича Орджоникидзе. Глубокая скорбь легла на лица.

В редакцию районной газеты «Ленинский путь» поступают резолюции, принятые на траурных митингах колхозников и рабочих. Митинги состоялись на сахарном заводе, на железнодорожном узле, селекционной станции, в колхозе «Путь к социализму», Кудинцевского сельсовета, в колхозах «Восход», «Красный северянин» и в других.

Учиться у него побеждать

На траурном митинге в части, которой командует тов. Большаков, бойцы, командиры и политработники один за другим говорили о своей великой скорби по поводу безвременной утраты, которую понесла партия, правительство и вся наша страна со смертью товарища Орджоникидзе.

— Смерть товарища Орджоникидзе — тяжелая потеря для страны, — говорит тов. Вилиц. — Сплотимся еще крепче вокруг партии и ее вождя товарища Сталина. Будем бороться так за дело рабочих, как боролся товарищ Орджоникидзе.

Тов. Левшин говорит: — Товарищ Орджоникидзе — соратник и ученик великих Ленина и Сталина. Он по-большевистски крепил мощь нашей великой родины, вооружая Красную Армию передовой техникой. Товарищ Орджоникидзе по-сталински заботливо выращивал кадры, до конца преданные делу социализма. Будем упорно овладевать техникой, которою богато под руководством товарища Орджоникидзе снабдила наша страна Красную Армию.

— Товарищ Орджоникидзе воплотил в себе все лучшие качества большевика, — говорит командир батареи тов. Грабовский. —Жизненный путь его является лучшим образцом, каким должен быть большевик. Заслуги товарища Орджоникидзе перед родиной неизмеримо велики. Чтобы побеждать врага, мы должны усилить еще больше революционную бдительность, увеличить требовательность к себе в деле овладения мощной, боевой техникой нашей части.

— Царская каторга, ссылка и тюрьмы надломили здоровье товарища Орджоникидзе, но они не могли сломить несгибаемой воли к борьбе и победе большевика-революционера товарища Орджоникидзе, — говорит тов. Алибьев. — Еще в подполье, он под руководством Ленина и Сталина боролся за партию, которая должна была без страха повести и повела рабочий класс и крестьянство на борьбу против помещиков, царя и капиталистов, за лучшую жизнь для трудящихся, за социализм. В годы гражданской войны, как и в подполье, Серго был в передовых рядах железной когорты большевиков, защищая нашу родину от нашествия иностранных полчищ и белогвардейской контрреволюции. Тяжелая индустрия, которой руководил товарищ Орджоникидзе, дала нам быстроходные танки, первоклассные самолеты. Этой высокой техникой мы должны овладеть в совершенстве, чтобы бить врагов так, как бил их товарищ Орджоникидзе во время гражданской войны.

Тт. Лозовой и Парамонов призывают всех бойцов, командиров и политработников части учиться у товарища Серго Орджоникидзе, как нужно строить новую радостную жизнь.

В резолюции, которая единодушно принята собранием, бойцы, командиры и политработники пишут:

— Смерть преждевременно вырвала из рядов строителей социализма одного из вождей нашей партии, организатора социалистических побед, товарища Серго Орджоникидзе. В эти минуты глубокой скорби мы, бойцы, командиры и политработники, еще сильнее сплотимся вокруг большевистской партии, вокруг вождя народов товарища Сталина в борьбе за дело Ленина—Сталина, за которое боролся и отдал всю свою прекрасную жизнь товарищ Орджоникидзе. Еще больше будем бдительны и непримиримы к врагам народа, к врагам социализма. Будем учиться работать и побеждать так, как работал и побеждал товарищ Орджоникидзе.

Траур в селе Козачок

Рано утром 19 февраля радио передало правительственное сообщение о смерти Серго Орджоникидзе в село Козачок, Старооскольского района.

Обтянув красные флаги черной материей, сгибаясь семью Пелагея Ивановна Пулина, скорби сердцем и стирая набегающую слезу, говорит:

— Не излечить такой раны: очень глубока она.

Смерть замечательного командарма социалистической индустрии застала колхозников сельхозартели имени Воронцова во обычной, напряженной работой. Весть о смерти железного большевика, стойкого соратника великого Сталина пришла, как безграничное горе.

— Образ товарища Орджоникидзе,—сказал председатель колхоза тов. Безруков,— нам, колхозникам, дорог не только потому, что он учит нас, как нужно бороться. Имя славного Серго в наших мыслях связано с крупным подъемом народного хозяйства, мощным ростом колхозов, вооруженных передовой техникой.

С трех часов дня у станции Голофеевка собрался многолюдный митинг.

Многочисленные выступления полностью выражены в резолюции митинга. В ней говорится:

«Смерть вырвала из рядов партии верного, сильного, выдающегося деятеля Григория Константиновича Орджоникидзе. Мы знаем, как велика заслуга товарища Орджоникидзе в построении социалистического общества на одной шестой земного шара. С первых дней своей сознательной жизни до последнего вздоха Григорий Константинович Орджоникидзе был весь отдан борьбе за торжество социализма в нашей стране. Самоотверженно сражался на фронтах гражданской войны, неуклонно борясь за генеральную линию ленинской партии, он проявлял титаническую энергию в индустриализации нашей родины.

Товарищ Орджоникидзе всегда был олицетворением мощной отваги и беспредельной преданности рабочему классу, крестьянству.

Мы, колхозники Козачанского сельсовета, Старооскольского района, рабочие и служащие станции Голофеевка, учителя, допризывники и школьники, собравшиеся на траурный митинг, вместе со всей страной скорбим о преждевременной смерти товарища Орджоникидзе и приносим глубокое соболезнование великому Сталину, ЦК партии и советскому правительству.

Образ товарища Орджоникидзе никогда не померкнет в наших сердцах. Память о нем будет жить столетия. Его несокрушимая воля к борьбе, сталинская непримиримость к врагам народа всегда будет для нас путеводной звездой, всегда будет сопровождать нашу жизнь, нашу работу, наши стремления. Прощай, дорогой Серго!

Незабвенный Серго! Дело, за которое ты боролся всю свою славную жизнь, мы завершим под руководством гениального вождя товарища Сталина.

Скорбь о тебе безгранична, как была безгранична воля твоя к победе и борьбе, пугающая и пугающая еще оставшихся в живых врагов народа.

Прощай, наш любимый Серго! Над прахом твоим мы обещаем выполнить наш долг перед родиной, укреплять наше хозяйство, повышать свою бдительность и дисциплину».

БОЛЬШОЕ ГОРЕ

В Курске я участвовала в работе областного совещания передовиков высокой урожайности сахарной свеклы. Спали мы в Доме крестьянина. В 6 часов утра приходит к нам дежурная, отворила двери, подошла ко мне (без меня знает) и говорит:

— Тов. Ялыгина, я пришла тебе сообщить об очень печальном. Умер товарищ Орджоникидзе.

Эта весть меня очень поразила. Я много плакала. Мне очень трудно и тяжело. Ведь трудящимся очень дорог тов. Орджоникидзе.

Я несколько раз встречалась с тов. Орджоникидзе. Первый раз я слушала его на VII Всесоюзном С'езде Советов, потом на XVI Всесоюзном С'езде и на Второго всесоюзном с'езде колхозников-ударников. Недавно повстречались на 3-й сессии ЦИКа Союза. Все эти встречи для меня были великим счастьем.

Мне ясно вспомнился сейчас доклад тов. Орджоникидзе на VII Всесоюзном С'езде Советов о победах нашей социалистической промышленности, о помощи, оказываемой социалистической промышленностью нашим колхозам.

Тов. Серго всю жизнь отдал делу рабочего класса. Он перенесал царские аресты, каторгу и ссылку. Он беззаветно боролся вместе с товарищами Лениным и Сталиным за рабочий класс, за нас, колхозников, и всех трудящихся. Смерть тов. Орджоникидзе—это большое горе для Советского Союза, для нашей партии и правительства. На эту тяжелую утрату трудящиеся ответят. Мы все еще больше об'единимся вокруг нашей партии, вокруг любимого Сталина. Еще крепче будем работать.

Мы, колхозники, проведем подготовку и весенний сев по-сталински. Это будет лучшей памятью о нашем незабвенном тов. Орджоникидзе.

Председатель колхоза «Заря мировой революции», В.-Любанского района, член ЦИК СССР М. И. ЯРЫГИНА.

Будем учиться на „отлично"

Мы, пионеры отряда им. Калинина, транспортной школы № 41, отмечая память великого деятеля нашей коммунистической партии, народного комиссара тяжелой промышленности Григория Константиновича Орджоникидзе, берем на себя следующие обязательства:

1. Будем учиться только на «отлично».
2. Укрепить дисциплину в своем классе.
3. Лучше и дружнее работать в своем отряде, так, как работал наш нарком тяжелой промышленности СССР тов. Орджоникидзе.

Бочарова Тоня,
Опарева Мара,
Бондарев Вася,
Елишева Галя,
Грабищенко Рая,
Назина Тамара,
Кононов Пашо,
Капаленко Толя.

Вожатая отряда № 2, им. Калинина О. БУЛАТНИКОВА.

Григорий Константинович Орджоникидзе

Память о нем никогда не умрет

КАСТОРНОЕ. **(По телефону от нашего корреспондента).** Как только весть о смерти самоотверженного борца за дело коммунизма—Серго Орджоникидзе облетела район, в МТС и колхозах состоялись траурные митинги.

В 3 часа дня в районном центре состоялся митинг, посвященный преждевременной смерти великого ученика и соратника Ленина—Сталина, крупнейшего организатора социалистических побед, одного из лучших руководителей ленинско-сталинской партии, члена Политбюро ЦК ВКП(б), Народного Комиссара тяжелой промышленности—Григория Константиновича Орджоникидзе.

К месту, где проходил митинг, сходились в организованном порядке рабочие, служащие, школьники. Пришли колхозники и колхозницы из колхозов «Путь Октября», имени Буденного, «Путь к социализму», имени Куйбышева. На митинге присутствовало 1300 человек.

С сообщением о смерти и прекрасной жизни и деятельности Григория Константиновича выступил секретарь райкома ВКП(б) тов. Кубасов.

В своем выступлении на траурном митинге звеньевая Бурлакова Екатерина Ивановна сказала: «Ушел от нас наш любимый Серго Орджоникидзе. Перестало биться прекрасное сердце лучшего ученика, соратника товарища **Сталина**.

Дело его мы закончим под руководством нашей партии, дорогого вождя товарища Сталина, вместе со всеми трудящимися Советского Союза и всего мира. Мы будем неустанно бороться, чтобы ежегодно получать все более высокие урожаи».

СТЕБАКОВ.

ЖГУЧАЯ БОЛЬ В СЕРДЦАХ

КРУПЕЦ. **(По телефону).** Весть о смерти прекрасного большевика, ближайшего соратника товарища **Сталина**—Серго Орджоникидзе отозвалась жгучей болью в сердцах трудящихся района.

19 февраля в колхозной школе и МТС прошли митинги, посвященные памяти великого человека сталинской эпохи—Серго Орджоникидзе. На митинге в токарном цехе Крупецкой МТС выступил слесарь тов. Анохин.

— Не могу словами выразить боль,—говорит он,—которую посеяла в наши сердца весть о смерти товарища Орджоникидзе.

Бригадир ремонтной бригады стахановец тов. Кенылов сказал:—Смерть вырвала из наших рядов строителя социализма, бесстрашного большевика Серго Орджоникидзе. Мы потеряли лучшего сына народа, выпестованного великим гением человечества товарищем **Сталиным**. Врагу народа, троцкистско-зиновьевская нечисть точила губы на товарища Орджоникидзе. Это не случайно. Каждая победа, одержанная тяжелой промышленностью нашей страны под его руководством, была смертельным ударом по врагам. Память о Серго Орджоникидзе будет вечно жить в сердцах трудящихся Советского Союза.

Рабочие Крупецкой МТС ходатайствуют перед Облисполкомом о присвоении МТС имени товарища Орджоникидзе.

На митинге в колхозе «Завет Ильича», Студеновского сельсовета, выступили несколько колхозников и колхозниц.

Звеньевая тов. Никитова сказала:—Остановилось пламенное сердце одного из лучших сынов партии—товарища Орджоникидзе. Тяжело переживая эту потерю, мы еще упорнее будем бороться за высокий урожай, за зажиточную жизнь колхозников, еще теснее сплотимся вокруг любимой коммунистической партии и ее великого вождя товарища Сталина.

ПОТАПОВ

БЕЗГРАНИЧНА НАША ПЕЧАЛЬ

Пионерские галстуки обвиты черными лентами, они скорбно склонились перед портретом умершего Орджоникидзе. Его глаза с портрета глядят живо и обаятельно, он всем так близок и всеми так любим, что его смерть кажется невероятной. Нельзя без боли осознать, что его уже нет с нами.

На траурном митинге учителя и пионервожатые с печалью и волнением рассказывают детям о жизни славного вождя.

Дети обещают стать отличниками. Смерть любимого товарища Орджоникидзе, твердого большевика, еще теснее сплачивает весь коллектив взрослых и детей вокруг нашей великой партии и любимого Сталина.

А. КИРИЯЙНЕН,
заведующая 41-й школой ст. Курск им. д. им. Дзержинского.

Теснее сомкнем ряды

В 12 часов дня 19 февраля рабочие курской трикотажной фабрики собрались на митинг. Одна за другой выступают работницы.

Тов. Лосева говорит:

— Тяжело слышать весть о преждевременной смерти Серго Орджоникидзе. Вчера мы знали, что он здоров и делает для нас большие дела, а сегодня его с нами нет.

— Недавно мы, — говорит тов. Новикова, — посылали приветственную телеграмму тов. Орджоникидзе. Сегодня нам тяжело слушать об его преждевременной смерти. Мы выполнили его призыв о соревновании, будем бороться за выполнение и перевыполнение своего производственного плана.

— 1 мая прошлого года,—рассказывает тов. Ефремова,—я имела счастье видеть Григория Константиновича вместе с товарищем Сталиным и руководителями партии и правительства на Красной площади в Москве. Жизнерадостный, энергичный тов. Орджоникидзе казался очень молодым. Он все время улыбался. Вчера он умер, но в нашей памяти всегда будет жить незабываемый образ стойкого большевика тов. Орджоникидзе.

В единодушно принятой резолюции рабочие и служащие выражают глубокую скорбь по случаю преждевременной смерти лучшего соратника Ленина и Сталина, пламенного революционера, неутомимого борца за дело коммунизма, члена Политбюро ЦК ВКП(б), наркома тяжелой промышленности — тов. Орджоникидзе: «Велика утрата для рабочих СССР и всего мира. Мы, рабочие, инженерно-технические работники и служащие трикотажной фабрики, заверяем нашу партию, любимого товарища Сталина, что еще теснее сомкнем свои ряды вокруг партии Ленина—Сталина, выполним призыв Григория Константиновича Орджоникидзе о социалистическом соревновании и ударничестве, превратим нашу фабрику в стахановскую, будем беспощадно бороться, как боролся тов. Орджоникидзе, за полное построение коммунизма».

Выше знамя стахановского движения!

Внезапно все замерло, стало тихо.

В механическом цехе, переполненном рабочими, служащими и специалистами курского чугунолитейного завода № 1, гулко раздались слова секретаря Дзержинского райкома ВКП(б) тов. Сомова, сообщившего о тяжелом горе, постигшем партию и всех трудящихся.

— Умер член Политбюро ЦК ВКП(б), руководитель тяжелой индустрии, товарищ Серго Орджоникидзе.

Тов. Сомов зачитывает краткую биографию товарища Орджоникидзе.

— Скорбную весть разнесло радио: не стало железного командарма тяжелой промышленности — товарища Орджоникидзе, —сказал выступивший первым тов. Березин.—Но его светлая память, его горячая любовь к партии и к ее великому вождю товарищу Сталину, его высокая большевистская идейность и прямота—переживут века.

Выступившие затем товарищи Поздняков, Молуськов и Халявин с глубоким волнением говорили о безвременной утрате одного из пламенных деятелей великой партии Ленина—Сталина.

Товарищ Орджоникидзе стоял на ответственнейшей работе руководителя тяжелой промышленности социалистического государства. Гигантские домны, мощные паровозы, быстроходные пароходы, отличные советские тракторы и комбайны, расселенные сотнями тысяч по нашей родине,—славные памятники яркой деятельности почившего маршала тяжелой индустрии.

Бригадир модельного цеха тов. Слепухов от волнения долго не может начать свою речь. Он говорит о товарище Серго, как талантливом военном руководителе, громившем белогвардейцев, он говорит о товарище Серго, как о чутком, внимательном друге всех стахановцев.

— Товарищ Орджоникидзе вел яростную, непримиримую борьбу с врагами партии, с контрреволюционными троцкистами и правыми отщепенцами. В этой борьбе товарищ Серго не щадил своих сил и здоровья.

— Мы еще теснее сплотим свои ряды вокруг родной партии Ленина — Сталина, вокруг великого вождя товарища Сталина,—пишут рабочие чугунолитейного завода № 1 в резолюции. — Повысим революционную бдительность, еще выше поднимем знамя стахановского движения, добьемся того, чтобы производственную программу 1937 года по количеству и по качеству закончить к 20-й годовщине Великой Октябрьской революции.

Да здравствует великая, непобедимая партия Ленина—Сталина!

Да здравствует наш великий вождь товарищ Сталин!

Твое дело доведем до конца

Радио принесло нам печальную весть —умер наш дорогой, любимый Нарком, ближайший соратник товарища **Сталина** Григорий Константинович **Орджоникидзе.**

Мы, пятисотницы и семисотницы Миколаевского района, участницы областного совещания, выражаем глубокое соболезнование и скорбь по поводу безвременной смерти величайшего деятеля партии и правительства, пламенного революционера-большевика товарища Орджоникидзе.

Среди нас орденоносца совхоза «Тракториста» тов. Бириченко. Она рассказала нам о своей незабываемой встрече с товарищем Г. К. Орджоникидзе на совещании пятисотниц в Москве и на Чрезвычайном VIII Всесоюзном С'езде Советов.

—Товарищ Орджоникидзе,—рассказывает Бириченко,—как родной отец беседовал с нами в Кремле. Он расспрашивал, как мы живем, работаем, учимся. Какие нужны еще машины для наших колхозов. Давал нам советы. Я в нем почувствовала близкого, родного человека, который заботится о нас, о колхозниках, который отдает все свои силы для блага народов нашей советской страны. Его образ вечно будет жить в нашем сознании. Дело, за которое боролся, отдал свои силы товарищ Орджоникидзе, мы доведем до конца.

У нас только что закончилось совещание пятисотниц. Мы на этом совещании взяли обязательство собрать высокий урожай сахарной свеклы. Свое слово выполним.

Мы, женщины, колхозницы, еще теснее сплотимся вокруг нашей партии и любимого вождя, учителя товарища **Сталина.** Мы будем еще больше крепить оборону нашей социалистической родины. А если потребуется, то вместе со своими мужьями, братьями станем в боевые ряды нашей Красной Армии.

Спи наш дорогой, незабываемый товарищ Орджоникидзе. Твое дело, за которое ты боролся и отдал свою жизнь, мы доведем до конца!

Пятисотницы и семисотницы Миколаевского района: КИРИЧЕНКО П. Г., ШМАТКОВА, БОРИСЕНКОВА, ПАВЛЮКОВА, СЕМЕРНИНА, ЛОМОНОСОВА Л. Ф., ГРИГОРОВА М., ГОНЧАРОВА С., ПОНОМАРЕНКО Е., ЛИТВЯКОВА, ГОНЧАРОВА Н., ГУРОВА.

МЫ НЕДАВНО БЫЛИ ВМЕСТЕ С СЕРГО

Как-то не верится нам, что не стало лучшего друга товарища **Сталина,** Народного Комиссара тяжелой промышленности, члена ЦИК СССР **Серго Орджоникидзе.** Не стало того, кто возглавлял тяжелую промышленность, повседневно крепил мощь нашей доблестной Красной Армии. Всего месяц назад мы виделись с товарищем Орджоникидзе на Чрезвычайном XVII Всероссийском С'езде Советов. Товарищ Серго принимал активное участие в работе С'езда. Все дни мы его видели веселым, бодрым, жизнерадостным, и вдруг неожиданно не стало дорогого для нас человека.

Григорий Константинович был чутким большевиком. Кто, как не он, увидел в почине Алексея Стаханова начало всенародного движения. Стахановские методы работы теперь перенесены во все отрасли народного хозяйства. Теперь выросли тысячи, десятки тысяч стахановцев и стахановок сельского хозяйства.

Неожиданная смерть вырвала из славных рядов партии Ленина—Сталина лучшего сына—старого большевика, пошельщика, который всю свою кипучую жизнь революционера отдал на дело рабочего класса, за дело освобождения всего прогрессивного человечества.

Мы еще теснее сплотим свои ряды вокруг руководителей партии и правительства, вокруг нашего любимого Иосифа Виссарионовича **Сталина.**

Умер наш родной Серго на боевом посту. Как тяжело нам это переживать. Пусть же его светлый образ, его боевые традиции вечно живут в наших сердцах. Пусть служит он для нас примером борьбы за полную победу коммунизма.

Члены ВЦИК А. Я. ЧУЖИНОВА, П. М. ГУБАРЕВА.

Пламенный большевик

Вместе со всей страной глубоко скорбит по поводу смерти боевого командарма тяжелой промышленности товарища Серго Орджоникидзе движенцы Курского узла. Транспортники хорошо знают Серго. Колоссальную помощь оказал он железнодорожникам в деле реконструкции паровозного и вагонного хозяйства. Тов. Орджоникидзе лично следил, как тяжелая промышленность выполняла заказы транспорта, лучшие сорта стали давал товарищ Серго транспортному машиностроению.

19 февраля, раньше обычного, задолго до начала работы первой смены, стали собираться составители, стрелочники, сцепщики.

На начавшей дневной смены первым выступил мастер вагонообменного пункта тов. Белоусов.

— Вчера мы потеряли одного из лучших борцов за дело коммунизма, любимца партии Ленина—Сталина, пламенного большевика. На всех участках, куда его посылала партия, товарищ Орджоникидзе был живым примером большевистской непримиримости к врагам народа.

— Смерть товарища Орджоникидзе—тягчайшая утрата для нашей партии,—говорит выступивший затем составитель Перелыгин.—Но эта утрата не должна ослабить наши ряды, мы еще теснее сплотимся вокруг сталинского ЦК, удесятерим нашу бдительность.

Старший стрелочник Головнев говорит, что Серго Орджоникидзе был особенно близок каждому рабочему, стахановцы считают его своим лучшим другом. Он знает многих из них лично. Все свои силы отдал он за дело коммунизма, за дело всех трудящихся.

В резолюции, принятой на митинге, рабочие первой смены обещают приложить все свои силы, чтобы в ближайшие дни ликвидировать отставание станции, сдать ее передовой на дороге.

Тяжелая утрата

СУДЖА. **(От нашего корреспондента).** На домах портреты Серго Орджоникидзе, обвитые крепом, и траурные флаги.

К 3 часам дня 19 февраля у здания райисполкома стали собираться трудящиеся районного центра и ближайших колхозов. В митинге приняло участие более 1500 человек.

После сообщения о тяжелой утрате, которую понесла партия и наша великая страна со смертью одного из лучших соратников товарища Сталина, стойкого и непримиримого большевика товарища Серго Орджоникидзе, стали выступать трудящиеся района.

Инструктор слесарного дела школы домбайнеров тов. **Грохотов** сказал:

— Наша страна понесла тяжелую утрату. Память о товарище Орджоникидзе навсегда останется в сердцах трудящихся. Тракторы и комбайны, работающие на наших полях, будут всегда напоминать трудящимся крестьянам о большой работе, которую проделал товарищ Орджоникидзе в тяжелой промышленности.

Митинги состоялись также в Суджанской МТС, гуевском колхозе «Красный маяк», колхозах Плеховского сельсовета и в других местах.

Верный сын партии

Скорбная весть о смерти тов. Орджоникидзе с быстротой молнии облетела все цехи городской электростанции. Рабочие первой смены собрались в красном уголке, чтобы почтить память славного командарма тяжелой промышленности, верного сына ленинско-сталинской партии, долгие годы стоявшего на ответственнейшем посту.

Председатель завкома тов. Черпаков открывает митинг. Он говорит, что в лице тов. Орджоникидзе партия, рабочий класс, вся наша социалистическая страна потеряли одного из своих любимейших руководителей, народных трибунов. Серго зажигал сердца пролетариев, вели их под руководством товарища Сталина к коммунизму.

— Потеря наша велика, и нет слов, чтобы выразить всю боль при мысли, что из жизни ушел большой, замечательный человек. Надо сплотиться еще теснее вокруг вождя народов, мудрого и родного товарища Сталина, еще крепче бить врагов — презренных агентов фашизма, — заканчивает свое выступление тов. Черпаков.

После Черпакова слово берет рабочий Сергеев:

— Образ Орджоникидзе-вождя навсегда останется в памяти каждого рабочего и колхозника, каждого гражданина советской страны. Будем работать еще лучше, будем работать так, как учил нас работать тов. Орджоникидзе.

На митинге принято предложение перевыполнить годовую производственную программу, широко развернуть стахановское движение на электростанции. Решено также изучить на кружке материалы о жизни и деятельности тов. Орджоникидзе.

Траурный пленум Курского горсовета

Вчера в тот самый час, когда трудящиеся Москвы, а вместе с ними вся многомиллионная страна провожали в последний путь урну с прахом великого пролетарского революционера, незабвенного Серго Орджоникидзе, состоялся траурный пленум Курского горсовета с участием партийных, профессиональных, комсомольских и общественных организаций.

Высоко над столом президиума утопился обрамленный красными и черными лентами портрет товарища Серго. По обеим сторонам портрета траурные флаги. Открытое, мужественное лицо верного солдата и полководца пролетарской революции, подернутое вдохновенным орлиным взглядом ласково смотрит в зал, заполненный рабочими и работницами, стахановцами промышленных предприятий, учителями и техниками, инженерами и врачами. Как живой, встает его образ в памяти каждого из участников траурного пленума. Боль, глубокая боль сжимает сердце при воспоминании о том, что партия и рабочий класс, все трудящиеся Советского Союза и с ними все трудящееся человечество потеряли этого замечательного борца за дело коммунизма, ближайшего соратника великого Сталина, пламенного большевика, всю свою жизнь посвятившего пролетарской революции.

Траурные мелодии звучат под сводами зала. Это—звуки оркестров, доносящиеся по радио через установленный на хорах мощный динамик из сердца нашей охваченной глубокой скорбью родины, из ее красной столицы—Москвы.

Открывая пленум, товарищ **Шпанагель** говорит об огромной, невозвратимой утрате, которую понес великий Советский Союз. Он говорит о замечательном пролетарском борце, Серго Орджоникидзе.

Слово для доклада о жизни товарища Орджоникидзе предоставляется секретарю Курского городского комитета ВКП(б) тов. **Соколову.**

Перед собравшимся проходит всеизмогущая, кипучая, творческая жизнь товарища Серго. Его биография—это богатый источник, откуда будут черпать силы и энергию целые поколения пролетарских революционеров.

Пленум окончен.

Принимается текст телеграммы великому вождю народов товарищу Сталину, в которой участники пленума разделяют вместе с ним всю горечь утраты товарища Орджоникидзе и в то же время дают клятву еще лучше работать, еще выше поднять революционную бдительность на всех участках.

Снова включается радио. В зал врываются огненные слова траурного митинга, происходящего на Красной площади в Москве.

Когда урна с прахом товарища Серго замуровывается в Кремлевскую стену, раздается ружейный залп, оркестры исполняют «Интернационал»,—весь зал встает и участники пленума, вместе со всем многомиллионным советским народом, медленно клянутся еще теснее сплотиться вокруг партии Ленина—Сталина, вокруг той партии, которая ведет трудящихся Советского Союза от победы к победе, вокруг той партии, которой отдал всю свою замечательную жизнь товарищ Орджоникидзе.

Александр Петрович Колчин

20 февраля 1937 года от несчастного случая преждевременно скончался на 37 году своей кипучей жизни комиссар отдельной части Н-ской дивизии тов. **Колчин** Александр Петрович.

Смерть вырвала из наших рядов замечательного товарища, жизнь которого была примером для тех, кому партия и правительство доверяют воспитание бойцов нашей славной Красной Армии.

Тов. **Колчин** вырос в рабочей семье. 17-ти лет он—помощник машиниста. А когда на молодую Советскую республику напали полчища белогвардейцев, тов. **Колчин** на 18-м году своей жизни пошел добровольно в Красную Армию. Вначале — краснофлотец волжской флотилии, затем—с 1919 г. по 1921 г.—помощник машиниста, водит красный бронепоезд против белогвардейских банд Шкуро, Мамонтова, Врангеля и белополяков.

В 1921 г. тов. **Колчин** выдвигается на должность командира взвода и учит молодых бойцов, как защищать мирный труд народов Советского Союза.

С 1926 г. и по день смерти тов. **Колчин** является политическим работником Красной Армии, занимая должности: политрука, отсекра партбюро и с 1934 г. —комиссара отдельной части.

Тов. **Колчин,** сражаясь против заклятых врагов нашей родины, в 1919 г. вступает в ленинский комсомол, а в 1923 г.—в члены ВКП(б). Он выполнял в разное время руководящую партийную работу—от секретаря партийной ячейки до отсекра партийного бюро части.

Всю свою славную жизнь тов. **Колчин** отдал делу укрепления боевой мощи Красной Армии, делу воспитания крепких бойцов социалистического отечества. Память о нем, как славном товарище, крепком большевике и примерном бойце за дело социализма, сохранится навсегда у всех знавших его товарищей.

Диналов, Лобанов, Грусс, Успенский, Крячков, Земляков, Пиров, Никоноров, Губушкин, Харламенко.

Извещение

22 февраля 1937 года, в 7 час. вечера, в Доме Красной Армии (В.-Набережная, 4), состоится пленум Курского горсовета РК и КД с участием партийных, профессиональных и общественных организаций, посвященный 19-й годовщине РККА.

ПОРЯДОК ДНЯ:

19 лет Рабоче-Крестьянской Красной Армии. Докладчик тов. Диналов.

Члены горсовета и Облисполкома, члены Обкома и горкома ВКП(б), члены оргбюро ВЦСПС, члены обкома и горкома ВЛКСМ проходят по своим мандатам, остальные товарищи по пригласительным билетам, которые можно получить в райсоветах.

ПРЕЗИДИУМ ГОРСОВЕТА.

Отв. редактор А. ВЛАСОВ.

В ЗРЕЛИЩНЫХ ПРЕДПРИЯТИЯХ

Курский областной драматический театр имени А. С. Пушкина

22 февраля

Гусев.

СЛАВА

Начало в 8 ч. вечера.

Постановка гл. рез. засл. арт. Респ. А. И. Канина.

Касса открыта с 12 ч.

1-й звуковой кинотеатр им. Щепкина Дзержинского, 51, Тел. 2-67.

С 22 февраля и ежедневно

звуковой фильм

ПОСЛЕДНИЙ МАСКАРАД

Ежедневно детские сеансы: в 3—30, 5 ч.

Начало сеансов: 7, 8—45, 10—30.

Касса открыта с 12 час.

ПОСЛЕДНИЙ МАСКАРАД

Комсомольский звуковой кинотеатр. Ул. Карла, 3. Тел. 5-25

С 20 февраля и ежедневно

ЗОЛОТОЕ ОЗЕРО

Ежедневно детский сеанс в 4—15

Начало сеансов: 6—15, 8—15, 10—15.

ЗОЛОТОЕ ОЗЕРО

Кинотеатр «ТЕМП» Дзержинского, 34. Телефон 59.

22, 23 и 24 февраля

КОМЕДИАНТКА

Ежедневно детский сеанс в 5—30

Разбудите Левочку В 2 част

Друзья В 2 част.

Начало сеансов: 7, 8—30, 10 ч.

№№ ТЕЛЕФОНОВ РЕДАКЦИИ «КУРСКОЙ ПРАВДЫ»: зам. отв. редактора—65, секретариат—5-39, зав. отдел рабселькоров и писем—1-61, отдел рабселькоров и писем—2-15, отдел областной и городской информации — 5-01, культурный отдел—5-64 (два звонка), пром.-транспортный отдел — 11-54, советско-торговый отдел—11-54 (два звонка), отдел международной информации и отдел обзоров печати — 2-81, партийный отдел—5-09, сельхозотдел—4-23, книгоиздательство — 8-82, заведующий издательством — 3-63, выпускающий — 6-04, бухгалтерия — 8-37. Адрес редакции: улица Ленина, 77.

Уполн. облита Ф. 12160. Курск, гостипография им. К. Маркса, Золотая, 15, тел. № 2-09. Тираж 70.000.

Пролетарии всех стран, соединяйтесь!

КУРСКАЯ ПРАВДА

Орган Курского Обкома ВКП(б), Облисполкома, Облпрофсовета и Горкома ВКП(б)

Вторник, 23 февраля 1937 г. № 41 (170) Год изд. 20-й

Героической Рабоче-Крестьянской Красной Армии—могучему оплоту мира, верному стражу советских границ—в день ее 19-летия пламенный большевистский привет!

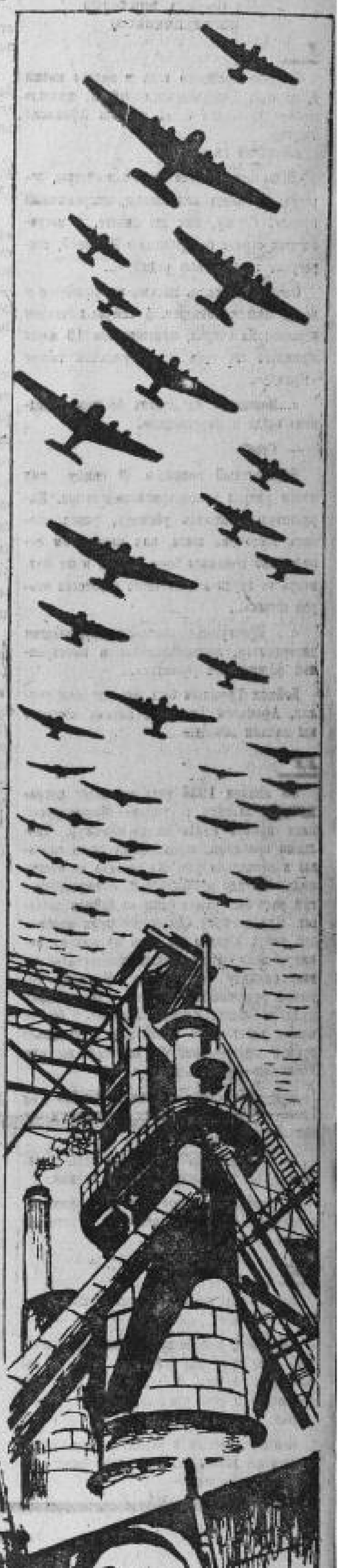

ПОБЕДОНОСНАЯ АРМИЯ СОЦИАЛИЗМА

Рабоче-Крестьянской Красной Армии исполнилось 19 лет. Славную годовщину своей любимой доблестной армии восторженно встречает свободный и счастливый народ. Он гордится ее героическими подвигами, неувядаемой славой, ее непобедимой мощью, преданностью делу партии Ленина—Сталина, ее зоркостью в охране неприступных советских границ.

Боевые традиции Красной Армии живут в сердцах трудящихся социалистической родины. С величайшим героизмом, мужеством и доблестью, каких не знала ни одна армия в мире, защищали красноармейцы свое отечество, наносили смертельные удары белым бандам, очищали советскую землю от интервентов.

Красная Армия, окруженная всеобщей любовью, вниманием и заботой, крепнет и усиливает по дни и день свою боевую мощь.

Страна, добившись всемирно-исторических побед, построив социалистическое общество, обеспечила Красную Армию первоклассным вооружением. Красная Армия является сильнейшей армией мира. Ее техническая оснащенность и вооружение стоят на высоте современных требований.

Наш воздушный флот является самым могущественным флотом в мире. Боевая численность воздушных сил СССР превосходит численность 1931—1932 гг. больше чем в четыре раза. Мы строим и построим мощный морской флот. Наши новые танки вооружением, бронею, ходовыми качествами вызывают восторг бойцов и командиров и восхищение всего советского народа.

Особенно ценным завоеванием является создание кряжах, хорошо подготовленных, беззаветно преданных делу социализма кадров Красной Армии. Почетное звание воина Рабоче-Крестьянской Красной Армии бойцы носят с честью.

Первоклассная боевая техника в руках красноармейцев делает чудеса. Бойцы-стахановцы в совершенстве овладевают чудесными машинами, ставят мировые рекорды по преодолению всякого рода препятствий, учатся воевать так, чтобы в предстоящей войне добиться победы «малой кровью» и войну эту повести на территории страны, которая осмелится напасть на Советский Союз.

Несокрушимой стеной стоит Красная Армия на границах страны социализма. Все бойцы готовы победоносно защищать мир, честь, неприкосновенность, достояние и труд великого советского народа.

Многомиллионный народ горячо любит свою славную армию. Советская молодежь считает высшей честью для себя служить в рядах Рабоче-Крестьянской Красной Армии.

Нигде в мире нет таких явлений, чтобы, когда призывная комиссия набирала призывника, а он, его мать и вся семья просили принять его в ряды армии. Но может быть в капиталистических армиях таких примеров, когда солдат гибнет в сражении, а его брат, бросая мирный труд, спешит заменить его в бою.

Это возможно только у нас в стране победившего социализма, где любовь к родине, патриотизм, подлинное, искреннее чувство, которым охвачен каждый строитель социализма, каждый гражданин СССР, сознающий величие нашей исторической борьбы на дело коммунизма.

Комиссия призывного пункта города Киева не приняла в Красную Армию шофера Александра Яковлева, предоставив ему льготу, как единственному сыну старухи-матери. На утро в комиссию явилась его мать и заявила: «Вы закрываете моему сыну путь к счастью. Дайте ему возможность обучиться с оружием в руках защищать нашу родину».

Кто из нас с волнением не читал сообщения об убийстве японо-маньчжурскими бандитами мужественного пограничника Валентина Котельникова и о том, как его место на боевом посту занял младший брат Петр, рабочий Константиновского завода. Точно так же, как Котельников Петр, поступил подхозник Куйбышевской области Иван Лагода. Его брат пулеметчик Семен Лагода погиб на боевом посту, отстаивая границу родины. Иван Лагода решил стать на пост своего брата, вступив добровольцем в ряды РККА.

Беспредельна любовь народа к Красной Армии, безмятежна преданность трудящихся к социалистической родине. Граждане СССР готовы уничтожить врага, если он вздумает нарушить наш мирный труд, если посягнет на завоевания Октября, на Сталинскую Конституцию.

Троцкистская банда, во главе с подлейшим и гнуснейшим врагом народа Иудушкой-Троцким продавала нашу страну оптом и в розницу фашистам Германии и Японии. Кровавые предатели родины готовили чудовищную войну, мечтали штыками немецких и японских интервентов восстановить в СССР капитализм, лишить советский народ радостной и счастливой жизни, посадить на шею рабочих и крестьян капиталистов и помещиков.

Козни контрреволюционной сволочи разоблачены! Пролетарский суд вынес своре шпионов и убийц справедливый приговор. Это—приговор всего 170-миллионного народа.

Миллионы трудящихся советской страны сделали из процесса нужные выводы. Они еще теснее сплотились вокруг большевистской партии, вокруг любимого вождя народов товарища Сталина.

— Еще выше поднимать революционную бдительность! Научиться распознавать любые приемы и методы деятельности врага!

— Быть на страже! Быть всегда во всеоружии для защиты великой родины!

Пусть не мечтают фашистские интервенты о богатой советской земле. Красная Армия — армия мира, но она в любую минуту готова дать отпор всякому, кто посягнет на неприкосновенность советских границ.

В день 19 годовщины устами своего железного наркома маршала Советского Союза товарища Ворошилова Красная Армия заявляет народам Советской страны, что она готова к встрече врага на любом участке: «Рабоче-Крестьянская Красная Армия, вступая в двадцатый год существования советской власти, всегда готова отразить врага, откуда бы он ни появился. Как и раньше, Рабоче-Крестьянская Красная Армия готова бить врага там, откуда осмелится двинуть свои полчища на нашу родину».

Да здравствует Рабоче-Крестьянская Красная Армия и ее славный полководец маршал Советского Союза Клим Ворошилов!

Да здравствует вождь Красной Армии, вождь трудящихся всего мира великий Сталин!

ПРИКАЗ

Народного Комиссара Обороны Союза ССР

№ 25

22 февраля 1937 года — **г. Москва**

Товарищи красноармейцы, командиры и политработники! Поздравляю вас с девятнадцатой годовщиной Рабоче-Крестьянской Красной Армии.

Наша славная большевистская партия, рабоче-крестьянское правительство, все народы Советского Союза не покладая рук работают над тем, чтобы несокрушимой была оборона страны, чтобы Красная Армия была отлично вооружена и оснащена современной боевой техникой.

Воинская служба в РККА—почетная обязанность советских граждан. В рядах Красной Армии служат преданные сыны героического советского народа, готовые отдать свои силы, а если понадобится, то и жизнь свою за честь, за славу, за независимость нашего Социалистического Отечества.

Замечательные бойцы и командиры всех родов оружия: гордые соколы-летчики, смелые парашютисты, мужественные танкисты, меткие и выносливые стрелки и артиллеристы, отважные кавалеристы, бесстрашные краснофлотцы, отличные химики, саперы, связисты, военные железнодорожники—все они упорно и хорошо учатся и непрерывно совершенствуют свою боевую и политическую подготовку. Люди Красной Армии показывают образцы самоотверженности, героизма, военного мастерства.

Победы социализма в СССР, записанные в Сталинской Конституции, сделали нашу страну цветущей родиной строителей социализма на одной шестой части земли. Окруженная любовью и заботами советского народа, Красная Армия отразит всякое нападение и уничтожит любого врага, который осмелится посягнуть на мирный труд, счастливую жизнь и достояние народов нашей страны.

Рабочий класс и трудящиеся всех стран, все передовое и прогрессивное человечество справедливо видят в СССР и в могуществе его Рабоче-Крестьянской Красной Армии лучшую и надежнейшую гарантию мира, твердую опору против бесующихся поджигателей мирового пожара.

Товарищи красноармейцы, командиры и политработники!

Помните, что враги человечества и мира между народами злобно точат меч, лихорадочно вооружаются, заключают военные соглашения, выбрасывают на нашу землю убийц, вредителей, шпионов и диверсантов.

Будем еще упорнее работать над своим политическим ростом, еще усиленнее воспитывать в себе истинных партийных и беспартийных большевиков, ленинцев—сталинцев. Будем всегда и везде на-чеку! Будем неустанно повышать боевую мощь Красной Армии. Будем достойны доверия и надежд, которые возлагает на нас великий советский народ!

Сплотим еще теснее свои боевые ряды вокруг партии Ленина—Сталина—передового отряда трудящихся Советского Союза!

Да здравствует доблестная Рабоче-Крестьянская Красная Армия — армия непобедимого советского народа!

Народный Комиссар Обороны СССР
маршал Советского Союза—
К. ВОРОШИЛОВ.

Знатные земляки охраняют границы

(Из боевых эпизодов пограничников)

I

В июне прошлого года в колхоз имени Буденного, Глушковского района, пришло письмо от члена этого колхоза Афанасия Тюрина.

Афанасий писал:

«Шлю вам, дорогие друзья и сестры, дорогие товарищи колхозники, пограничный привет! Служу, как вы знаете, в пограничном отряде на границе с Польшей, стерегу от врагов свою родину»...

Остальную часть письма мы приведем в конце наших эпизодов. А сейчас почитаем отрывок из очерка, помещенного 10 июля прошлого же года в центральной газете «Правда».

«...Мощный на длинных бесшумно подошел сзади к нарушителю.

— Стой!

Неизвестный поднялся. В спину ему почти уперся красноармейский штык. Нарушитель, пытаясь убежать, успел сделать всего два шага, как перед ним неожиданно поднялся боец Тюрин, и из полметра от груди неизвестного сверкнул второй штык»...

«... Преступник оказался крупнейшим диверсантом, выдвиженцем в иностранной фашистской разведке»...

Бойцом Тюриным был как раз наш земляк, Афонасий Тюрин, с письма которого мы начали эпизоды.

II

30 января 1936 года на нашу пограничную заставу в районе Мосгариновой пади пришла банда японо-манчжур. Численно противник превосходил силы заставы в несколько раз. Но застава не отступила. Застава приняла бой. В перестрелке три раза был ранен один из бойцов заставы. Пулеметчику Старикову пуля пробила два ребра. Однако ни один из них не покинул поля битвы. Начальник заставы подает команду «в штыки». Началась горячая рукопашная схватка. Начальнику пуля пробивает правую лопатку. Он не может действовать винтовкой и начинает рубить врага шашкой, выбитой из рук японского офицера.

Враг был смят и бежал, оставив на нашей территории убитых, раненых и военные трофеи.

За этот бой начальник заставы, тов. Агеев, был награжден орденом Ленина.

В ноябре прошлого года он приезжал проведать своего старика-отца, который живет в городе Мценске.

III

Вот конец письма пограничника Афанасия Тюрина:

«Крепите, как можно лучше, свои колхозы. Ваш труд мы отстоим зорко, а вы работайте лучше. У нас есть для чего трудиться и есть что отстоять.

Ваш Афанасий».

К этим простым и убедительным словам ничего не добавишь, как равно ничего из них не выбросишь.

БОЕВЫЕ БУДНИ

(Очерк)

Приказ получили на рассвете. Короткие, отрывистые фразы четко формулировали задачу:

... Совершить марш на 50 километров. Занять к 12 часам огневые позиции. Возможно появление противника с воздуха и внезапное нападение моточастей...

Быстро, без всякой суматохи и шума отряд полковника Лебедева построился и тронулся в далекий путь.

Было еще темно. Ночь черным покрывалом лежала на земле. Снег хрустел и скрипел под лыжами. Холодный, колючий воздух жег кожу. Шли без дороги по глубокому снегу. В буераках и оврагах вязли по грудь. Но продвижение не задерживалось ни на секунду.

В 10 километрах от города вдруг тревожно завыла сирена, и высоко в небе, разрывая тьму, взметнулась сигнальная ракета. Авиация противника! Самолеты, нацелившись с запада бреющим полетом, пытались пулеметным огнем уничтожить часть. Командование быстро приняло решение. И через секунду отряд рассыпался по полю и залег во шлемах. Надели противогазы. С оглушительным ревом налетела эскадрилья противника. Самолеты безрезультатно сбросили несколько бомб и полетели обратно.

Отряд снова собрался в колонну и продолжал свое движение вперед. Прошли 6—7 километров и тут неожиданно встретили крупные моточасти противника. Они пытались ударить нас с фланга, но их маневр нами был предупрежден. Подразделение орденоносца капитана Лукина, заняв удобную позицию на возвышении, открыло меткий и сокрушительный огонь по противнику. К этому подразделению присоединилось подразделение Семенова. Наша артиллерия выводила из строя танки противника один за другим. В несколько минут враг был рассеян и уничтожен.

Оживленно и радостно обсуждая удачно отбитую атаку, красноармейцы двигались дальше и дальше. Попрежнему шли без дороги, через овраги, проваливаясь в глубоком снегу. Ровно в 12 часов отряд полковника Лебедева занял указанный пункт. Завязался жестокий бой. Подразделения стремительно наступали, выбивали и уничтожая противника. Артиллерия громила пулеметные гнезда врага, уничтожала его пехотные части. Особенно метко стреляли подразделения тов. Панченко и Антонова. Враг пытался контратакой отбить наступление, но это ему не удалось.

Подразделение лейтенанта Васильева выдвинулось вперед и оказалось впереди линии огня. Связь отсутствовала. Отрезанному подразделению угрожала опасность уничтожения. Старший лейтенант Вычеров, видя это, вызвал разведчика-красноармейца Богданова.

— В 15—16 километрах,—сказал он,— находится подразделение старшего лейтенанта Васильева. Точное местонахождение его неизвестно. Противник ведет огонь. Доставьте срочно пакет Васильеву.—Разведчик Богданов быстро повторяет слова приказа и, запрятав пакет, отправляется в путь. Идти приходится по глубокому снегу, но Богданов хорошо понимает, что означает своевременное выполнение приказа в боевой обстановке. Всю дорогу он бежал, пригнувшись к земле, стараясь быть незамеченным. В сложной обстановке он разыскивает подразделение старшего лейтенанта Васильева, передает последнему пакет и, не отдыхая, отправляется обратно.

— Товарищ командир, ваш приказ выполнен, —докладывает Богданов старшему лейтенанту Вычерову.

— Вас, товарищ Богданов, и на машине не догонишь, — засмеялся Вычеров. Улыбаясь, разведчик Богданов ответил:

— Если потребуется, могу обогнать и машину: на это у меня хватит силы, энергии и способностей!

Противник отступал по всему фронту. Согласованные и четкие действия подразделений наносило ему один за другим сокрушительные удары.

Снайперы—Тигаренко, Бельчиков, Пахомов, Федяев — показывали настоящие чудеса: не успели подразделения занять новую позицию, как уже через поля протягивалась невидимая линия связи, и телефонист Пахомов сообщал командованию сведения для корректировки стрельбы.

Через несколько часов бой закончился. «Противник» был разбит на-голову.

Весело, с песнями возвращался отряд полковника Лебедева с первого боевого марша. Молодые красноармейцы, пришедшие в армию каких-нибудь 5—6 месяцев тому назад, и младший начальствующий состав показали во время этого марша отличные успехи в учебной и боевой подготовке.

Боевые будни не прошли даром.

Красная Армия — замечательная школа, воспитывающая отважных, энергичных и культурных людей, беззаветно преданных интересам дела Ленина — Сталина, готовых в любую минуту стать на защиту нашей родины и отразить врага.

С. ПЕТРОВ.

Краснознаменный Балтийский флот. На снимке: учебная „боевая тревога" на линкоре.

Фото ХАЙКИНА (Союзфото).

Командиры-орденоносцы

Мощный паровоз «ФД» вел вошедший эшелон. Почти на каждой остановке выходил из кабины машинист—начальник паровоза. Он ходил вокруг паровоза, осматривал каждый рычаг, забирался в паровозную будку, трогал руками детали, расспрашивал машиниста о нашей молодежи.

Когда подъехали к месту назначения, машинист и майор расстались большими друзьями.

— Здорово у вас техника шагнула,— сказал на прощанье майор,—так же, как и у нас в армии. Не та техника, что прежде была.

Это «прежде» отделено от сегодня почти двумя десятками лет. Почти двадцать лет назад помощник машиниста Михаил Быков последний раз сошел с маленького, слабосильного паровоза на станции Ревель. Обтер летошью руки, пропитанные маслом, и, взяв винтовку, пошел охранять город от «контры».

Их было тогда пятьдесят пролетариев, об'единенных в красногвардейский отряд. Горсточка людей беспрыдельно была удержать город, за который нацеливалась многочисленная армия оккупантов. Решили эвакуироваться. Для полной эвакуации требовалось два дня, и два дня 35 пролетариев, под командой Мамаева, сдерживали немецкие полки под Гавбсбургом. Два дня с помощью пулемета упорно не пускали врага, пытающегося пройти смертельную дорогу, протянувшуюся гатью через гигантское болото.

Когда весною, наполовину уничтоженный, был снят с поста, город опустел. Врагу не досталось ценностей.

В числе этих легендарных 35 человек, своей грудью закрывших доступ оккупантам, был и Михаил Быков. Там началась его боевая жизнь.

В октябре 1918 года он стал членом большевистской партии и ее политбойцом на фронтах гражданской войны.

Минуло почти двадцать лет. Сын чернорабочего, бывший помощник машиниста Михаил Быков вырос в майора Рабоче-Крестьянской Красной Армии. Из сталинцев-машинистов, слесарей и колхозников он вырастил сотни прекрасных артиллеристов, мастеров сверхметкого огня. Он обучил их пользоваться сложной современной техникой нашей армии. В кропотливой работе он прекрасно выковал свою часть, за что в 1936 году правительство его наградило орденом Красной Звезды.

Такова биография орденоносца-командира, закаленного в боях гражданской войны. Она характерна и для многих других. Вот другой командир-орденоносец, старший лейтенант Чесноков. Через Колхозку и Перекоп прошла линия его жизни. Вместе со славной кавалерийской дивизией шел он через Сиваш, наступая на последний оплот белогвардейщины. Его воспитали славные традиции пятнадцатой дивизии. Упорная учеба в годы мирного строительства помогала получить исчерпывающие знания теории. И эти знания вместе с традициями героической пятнадцатой дивизии сделали ему авторитет прекрасного военного командира.

Закалился в огне гражданской войны капитан Лукин, полковник Бахвалов и многие другие. В условиях мирного строительства, укрепляя обороноспособность страны, эти славные люди награждены орденами за выдающиеся успехи в боевой подготовке своих частей и подразделений.

Выковывают и новые кадры командиров. Старший лейтенант Железнов не участвовал в гражданской войне. В 1925 году он впервые надел форму рядового бойца Красной Армии.

Армия выковала из красноармейца Железнова сурового командира, прекрасного любимого друга и товарища каждого бойца. Его подразделение показывает отличную подготовку. Он вырастил в свою очередь сотни новых командиров Рабоче-Крестьянской Красной Армии.

Совсем недавно пришел в армию и тов. Андреев. Сейчас он младший командир. Его подразделение—подразделение отличников. Он показал себя способным, волевым командиром, и правительство наградило его в прошлом году орденом.

В частях, расположенных только в пределах области, в прошлом году за выдающиеся успехи в боевой и технической подготовке награждено орденами 17 командиров Рабоче-Крестьянской Красной Армии. Это полковник Бахвалов, комбриг Черняевский, полковник Побле, майор Деревянко, майор Быков, капитаны: Лукин, Рязанов, Фенский, Жуков, старшие лейтенанты: Железнов, Ефремов, Тимофеев, Чесноков, Кузнецов, батальонный комиссар Евсеев, инженер третьего ранга Комаров, младший командир Андреев.

В ЧАСЫ ДОСУГА

Прошла лишь половина олимпиады, посвященной двадцатилетию Красной Армии. Только три вечера ее участники — командиры, бойцы курского гарнизона и их семьи — матери, жены, отцы, дети — демонстрировали со сцены свое боевое и радостное творчество. Олимпиада продолжается. И, однако, как уже много художественных впечатлений набралось у каждого просмотревшего первые три программы.

Физкультурные номера всегда занимали в красноармейской самодеятельности одно из первых мест. В проходящей сейчас олимпиаде наибольший успех выпал также на долю двух номеров, представляющих этот жанр — «римские кольца» и «партерная гимнастика».

Волнующим было выступление и самой юной участницы олимпиады — **Гали Антиповой,** девятилетней сестры красноармейца, игравшей на балане.

В первых трех программах олимпиады было представлено большое разнообразие художественных жанров. Хор под управлением Сиротина сменяло трио гармонистов-красноармейцев в составе Толмачева, Костикова и Гонтарева. На смену лейтенанту Кудрину, прочитавшему чеканные пушкинские стихи, выходил оркестр народных инструментов под управлением командира Немченко. Балалаечников, певцов, струнные и духовые оркестры сменяли акробаты, пианисты, шумовой оркестр, юмористы-рассказчики, декламаторы.

В упорном труде, в каждодневной учебе бойцы-командиры нашей доблестной Красной Армии достигают высот техники, в совершенстве овладевают сложным военным делом. Меж трудом и учебой, в часы досуга, веселясь и отдыхая, они создают замечательные образцы художественной самодеятельности.

Ал. КУЛИКОВ.

Конкор Р. ЭЙДЕМАН

Никому не отдадим родной земли

19 лет назад в обстановке невероятной разрухи и разорения, вызванных в нашей стране империалистической войной, победившая социалистическая революция должна была вступить в борьбу с интервентами и белогвардейщиной. Для этой борьбы потребовалась регулярная вооруженная сила. Так возникла наша Красная Армия. Она строилась и оформлялась под огнем. Ее техника была отсталой. Молодая Красная Армия не имела танков. Ее воздушный флот состоял из небольшого числа изношенных самолетов, получивших название «летающих гробов». На этих самолетах могли летать и выполнять боевые задания **только героические летчики Красной Армии.**

На каждом шагу молодая армия испытала недостатки, обусловленные общим разорением и слабостью нашей промышленности, вынужденной к тому же работать в обстановке полного окружения, в обстановке полной изоляции от всего внешнего мира. Отсталая во что бы то ни стало, не поддающаяся, но вместе с тем несокрушимая в своей уверенности в победе и в своей ненависти к врагу, Красная Армия, руководимая партией большевиков, великими своими полководцами—**Лениным и Сталиным,** творила буквально чудеса, разбив в пух и прах армии белогвардейцев и интервентов.

В годы гражданской войны сложились и основные командно-политические кадры Красной Армии. В борьбе выковались боевые, испытанные, беззаветно преданные делу пролетарской революции люди. Такие люди без колебаний сумели повести Красную Армию в обстановке несказанных трудностей и лишений к великим победам гражданской войны. Гражданская война выдвинула таких выдающихся военачальников, как **Ворошилов, Фрунзе.** Из недр гражданской войны вышли маршалы Советского Союза—**Тухачевский, Егоров, Буденный, Блюхер.** История не забудет таких героев — командиров Красной Армии в гражданской войне, вдохновляющих своим примером и сейчас миллионы людей в нашей стране, как **Чапаев, Щорс** и другие.

* * *

В отличие от всех существовавших и существующих в мире армий, Красная Армия открыто создавалась как армия классовая. В речи на VIII Всероссийском с'езде советов Ленин говорил: «Забыть классовую борьбу, которая кипит во всем мире,—значит немыслимо помочь империалистам всего мира против борющегося пролетариата. Лозунгом наших врагов является вооружение народа, а мы стоим на базе классового вооружения, на ней мы побеждали и на ней будем побеждать всегда» (Ленин, соч., т. XXVI, стр. 50—51). Первая Конституция РСФСР, принятая еще в 1918 г., следующим образом определяла характер всеобщей воинской повинности, а вместе с тем и характер самой Красной Армии: «Почетное право защищать революцию с оружием в руках предоставляется только трудящимся; на непрудящихся же аналогично возлагается отправление иных военных обязанностей».

В отличие от широко рекламируемых буржуазией всех стран формальных принципов «всенародности» армий, Советская республика открыто об'явила о том, что в ряды ее армии не допускаются непрудящиеся, эксплоататорские элементы. И все же наша Красная Армия создавалась и оформлялась как **самая народная** армия в мире—армия многомиллионных масс населения.

Армия белогвардейцев часто именовала себя армией — «русскими», «народными» и «всенародными». Но практика гражданской войны вскрыла всю фальшь этой белогвардейской «народности» и «всенародности». В тылу у Колчака и Деникина поднимались массы рабочих и крестьян. Эти массы создавали партизанские отряды, вслед героическую и победоносную борьбу с белогвардейскими регулярными армиями. Солдаты интервентов, попадая на советскую территорию, отказывались бороться со своими братьями по классу — бойцами Красной Армии. Угнетенные народы бывшей российской империи, опираясь на голодной агитации своей буржуазии, помогали Красной Армии и повсюду встречали ее как избавительницу угнетенных масс от векового гнета и эксплоатации.

После Октябрьской социалистической революции перед народными массами впервые стал вопрос о сознательной защите своей родины, своей родной земли. Впервые появился тогда у нас подлинный патриотизм, отвергая миллионам рабочих и трудящихся крестьян классовым чутьем отличать настоящих защитников родины, собранных в ряды Красной Армии, от фальшивых патриотов, истошными голосами кричащих о любви к «единой неделимой» России и в то же время распродавших свою родину международным империалистам.

* * *

За 19 лет коренным образом изменилось лицо нашей страны. Преобразилась жизнь самых отсталых народов, ликвидированы эксплоататорские классы. Создана мощная индустрия, способная производить самые сложные машины, в том числе самые сложные средства обороны. Мелкое, раздробленное, обреченное на нищету и техническую отсталость сельское хозяйство перестроилось на социалистический лад. Подавляющая масса крестьянских хозяйств об'единена в колхозы, использующие предоставляемую им государством современную технику в целях поднятия производительности труда земледельца и дальнейшего улучшения вместе с тем жизненного и культурного уровня тружеников земли.

Сталинская Конституция СССР — Конституция победившего социализма — уже по-иному, чем конституция 1918 г., ставит вопрос о всеобщей воинской повинности и защите отечества. «Всеобщая воинская обязанность,—говорится в ней,— является законом.

Воинская служба в Рабоче-Крестьянской Красной Армии представляет почетную обязанность граждан СССР» (статья 132). «Защита отечества есть священный долг каждого гражданина СССР. Измена родине: нарушение присяги, переход на сторону врага, нанесение ущерба военной мощи государства, шпионаж—караются по всей строгости закона, как самое тяжкое злодеяние» (статья 133).

Тысячи фактов нашей жизни подтверждают, что эти статьи Конституции СССР, как и все остальные ее положения, не являются декларацией или пропаганой, а **отражают нашу живую действительность.** Об этом говорит и всенародный характер советского патриотизма—этого глубокого, прекрасного чувства, которым охвачен каждый строитель социализма и все народы великого Советского Союза. Эта всенародная любовь к родине рождает у нас ежедневно, ежечасно все новых и новых героев. Она вдохновляет наших героев-летчиков, когда на прекрасных советских машинах они изучают весь мир силой, бесстрашием и выдержкой советского человека, его умением по-большевистски овладевать техникой. Любовь к родине вдохновляет бойцов Красной Армии, в совершенстве овладевающих той сложной техникой, какую Красная Армия получает ныне от нашей первоклассной индустрии. Любовь к родине горит в сердце каждого рабочего, в сердце каждого колхозника, каждого советского интеллигента. Вот почему с таким негодованием весь советский народ заклеймил вечным проклятием презренную кучку изменников и предателей родины—троцкистских бандитов—наймитов германско-японского фашизма, готовивших против нашей страны самый подлый, самый гнусный из заговоров, какие когда-либо знала история. Как жалка мерзкая троцкистская нечисть в своих потугах повернуть назад колесо истории!

Именно потому, что советский патриотизм стал у нас подлинно всенародным, всенародными стали у нас и такие чувства, как готовность советского человека на преодоление величайших трудностей, на то, чтобы отдать, если это потребуется, свою жизнь во имя величия, силы и могущества родины, во имя счастья своего народа. Колхозник Куйбышевской области Федор Абросимович Лагода, сосылая на Дальний Восток своего сына Ивана на смену убитому японскими бандитами другому сыну Семену, заявил: «Иван поступает так, как поступил он, поступят миллионы советских отцов и матерей, когда это будет нужно. Об огромном под'еме и всенародности советского патриотизма говорит и такое явление нашей действительности, как многомиллионное общество советских патриотов—Осоавиахим, широко развернувшее в стране авиационное дело, планеризм, парашютизм, авиамоделизм, массовый стрелковый спорт, движение ворошиловских всадников и другие виды оборонной работы.

Известно, что во всем мире империалисты, подготовляя войну, ведут упорную и бесплодную борьбу за «душу» женщины —женщины-матери, женщины-сестры, женщины-жены. Известно, что во всем мире женщина-мать с глубокой печалью и тревогой, отражая это в своих песнях, отправляет в армию своих сыновей. Женщины ненавидят капиталистическую армию, ее кошмару. Они с тревогой и болью думают о ней. И как это непохоже на отношение советской женщины к своей Красной Армии! Советская женщина любит свою Красную Армию, она с радостью отдает ей своего сына, мужа, брата. Добровольно, по своему убеждению, она сама готовится к тому, чтобы активно участвовать в защите социалистической родины. Работая в двух оборонных обществах —Осоавиахим и Красный крест,—советская женщина прекрасно овладевает знаниями и навыками, необходимыми ей для активного участия в защите своей родины.

Да, наша Красная Армия сильна тем, что за ее спиной стоит весь советский народ, готовый от мала до велика встать на защиту своей родины и великого знамени Ленина—Сталина!

Красная Армия встречает свое двадцатилетие как могущественная сила, призванная дать сокрушительный отпор всякому, кто дерзнет посягнуть на счастье и благополучие советского народа. Ее боец —это человек, безраздельно преданный своему социалистическому отечеству и способный проявить чудеса героизма. Техника современной Красной Армии—это прекрасная техника обороны, стоящая, по отзыву даже заклятых врагов нашей страны, на уровне самых высоких требований. **Великому Сталину, его гениальной прозорливости мы в первую очередь обязаны тем, что своевременно и во весь рост были поставлены вопросы поднятия обороноспособности страны.**

Отмечая 19-летие своей родной, любимой Красной Армии, наша страна чувствует себя, как никогда, защищенной от внешнего врага, как никогда, крепкой и в военном отношении. Мы смело оглядываемся в свой минувший день. Мы смело шагаем по пути дальнейших побед социализма. На страже границ нашей родины стоит хорошо обученная, прекрасно вооруженная Красная Армия, ведомая своим героическим полководцем и вождем—первым маршалом Советского Союза тов. Ворошиловым. А за спиной этой армии стоит безграничная сила миллионов, готовых со всей страстью и простью подлинных патриотов защищать свою социалистическую родину.

Как партизан Шевчук бил „господина Х“

М. КИРЕЕВ

Господин Х... Таинственный и вполне понятный. Это он, японский разведчик, нашел лазейку к подлым троцкистским душонкам! Сообща погубили десятки красноармейских жизней, подготовляли чудовищные преступления на случай войны.

Полковник Н-ской дивизии Иван Павлович Шевчук особо остро переживал дни всенародного гнева, когда весь народ судил преподлых предателей родины.

...Тайга шумит своими ветвями над множеством могил. Невысокие холмы, поросшие травой, отмеченные скромными памятниками, хранят благородные останки многих друзей и боевых товарищей полковника Шевчука.

«Японцы и белогвардейцы каждую ночь и не один раз выводили по 50—80 человек политических заключенных и расстреливали за вокзалом. В деревне Николаевке за декабрь была перепорота добрая половина крестьян, на японские штыки был поднят и брошен под лед бывший краевой комиссар просвещения Щепетков—учитель из деревни Николаевки. В селе Архангеловке крестьянину С. Шидловскому отрубили ноги, А. Черкесу и Г. Ильченку распороли животы и набили их мерзлой рыбой. М. Гулько и Т. Купаку шашкой вынули глаза, полуживыми заперли в доме Демина и сожгли. В деревне Ново-Каменке под японскими и белогвардейскими пулеметами было выстроено население с детьми, выводили пятого и пороли, не считаясь ни с возрастом, ни с полом». *)

Господин Х!—за этой простой буквой скрывается звериный лик японского империализма.

... Шумит тайга. Перед глазами Ивана Павловича встают покрытые чащобные тропы, закованные в лед Амур и Тунгуска, дымное пламя над селами и станциями, суровые шеренги партизан.

Имя тов. Шевчука, командира первого Тунгусского партизанского отряда, до сих пор живет в памяти дальневосточного крестьянства. В 1918—1919 годах его знали все жители Приамурья, начиная с ребенка и кончая стариком. Рабочий-грузчик из украинских крестьян Иван Павлович Шевчук, по свидетельству тов. Постышева, «отличался большими организаторскими способностями, смелостью и отвагой. Этот человек в борьбе за власть Советов в годы гражданской войны на Дальнем Востоке сыграл огромнейшую роль... был очень популярным командиром, пользовался колоссальным авторитетом».

Героический отряд Шевчука, не зная устали, страха и сомнений, полный неутолимой жажды битв с врагом, истребом носился между реками Амуром, Тунгуской и железной дорогой, сокрушая силы интервентов и белобандитов.

Многолетний господин Х может припомнить некоторые встречи с отрядом тов. Шевчука — плохо вооруженным, полуголодным, плохо одетым.

На станции Ин, Уссурийской железной дороги, стояла рота японских солдат, в задачу которой входило—грабить крестьянство, сеять ужасы на десятки верст. Вооружены до зубов: винтовки, гранаты, пулеметы, огромные запасы патронов.

Тов. Шевчук решает уничтожить гнездо интервентов, чтобы освободить население от террора и снабдить партизан обмундированием и боеприпасами. Отряд стоял в селе Архангеловке,—до станции Ин сорок километров. За три дня удачно провели разведку. Партизан Власовский точно узнал, где стоят часовые, когда производится смена постов, осмотрел подступы к казармам. Холодной осенней ночью бойцы заступили. На ногах самодельные унты, брезентовые пиджаки согревали слабо. Но шли так, что пот пробирал. В километре от станции разделились на девять групп. Тов. Шевчук во главе самых надежных и боевых окружил японскую казарму. Связи часовых, подошли вплотную. Командир постучал в окно. Было видно, как вскочил офицер, но быстро повернул выключатель и потушил свет. Выхватив шашки, Шевчук и трое партизан бросились в казарму. Рубили направо и налево. В темноте раздавались удары, крики, стрельба. Пришлось выскочить на улицу. Японцы начали отбиваться гранатами. Некоторые гранаты падали в мягкий снег и взрывались не сразу. Партизаны быстро подхватывали их и бросали обратно в казарму. Это были жуткие секунды. Боец хватал собственную смерть и обрушивал ее на врага.

Заработали японские пулеметы. Партизаны пытались поджечь казарму, но безуспешно. Осенние дожди пропитали стены—они не загорались. Пришлось отступить.

В этом бою японцы потеряли свыше 40 человек убитыми, а партизаны только двух и одного раненого.

Вспоминая об этом бое, тов. Шевчук, как живу, видит свой героический отряд. В ту пору дали по зубам интервентам... Полуголодные, раздетые... Пусть-ка теперь попытается показать свои зубы «господин Х»!

... Тайга гудела независимостью к угнетателям. Росли партизанские отряды. Большевистские комиссары вовали в массах революционную сознательность и военную доблесть. Неистовствовали японские и белогвардейские контрразведки. Борьба становилась беспощадно ожесточенной.

На носилках, сооруженных из винтовок, партизаны вынесли из боя израненного Шевчука. Японцы оценивают за голову бесстрашного командира 80 тысяч иен. Бонц выздоравливает у крестьянина в селе Верхнем Спасском. Охотники до японских денег не замедлили появиться. В это село прибыло три подозрительных личности. Тов. Шевчук задержал их:

— Я полковник штаба атамана Калмыкова, командировал контрразведкой для ловли красных! — и пред'явил им обвинение:

— Вы партизаны из отряда Шевчука!

Задержанные стали оправдываться:

— Ваше превосходительство, да мы сами из контрразведки Калмыкова! — и рассказали, что они посланы поймать Шевчука, который, по сведениям разведки, раненый скрывается где-то здесь.

Калмыкощы обмерли, когда услышали от «его превосходительства»:

— Я сам Шевчук!

Голова боевого партизана уцелела, а головы калмыковцев слетели с плеч.

Большевистская инициатива, огромная любовь народа дают победу за победой, выручают из самых опасных положений.

Белый генерал Молчанов попытался угоняться за Шевчуком. Превосходными связями окружал его на сопках, на реках, в тайге, но все безуспешно, — уходил нарядно побитым. Ученый генерал, решив, что ему не справиться с партизанской тактикой, пошел на хитрость. Он присылает к Ивану Павловичу парламентера с письмом: «Начальнику Тунгусского района гр. Шевчуку Ивану Павловичу.

«Я, генерал Молчанов, преклонно обращаюсь к вам с честью патриота русского народа и государства и не только я, все, кто здраво мыслят, кто хочет сохранить русское государство, все сожалеют, что вы, хороший, храбрый полководец, оказались на другой стороне. Вы, Иван Павлович, убедитесь, что вы на той стороне, которая хочет растерзать русское государство. Вы свою судьбу и талант отдали жидам. Но вы, гр. Шевчук, есть русский, вы же любимец русской армии. Я желаю внушить здоровый смысл, прошу разобраться и понять его. Я считаю, что мы с вами боремся за одно общее дело, за дело—спасти русское государство. Я прошу прекратить между нашими частями военные действия. Я вам обещаю командовать почетным корпусом нашей доблестной русской армии. Прошу не задержаться, вступить со мной в переговоры. С наилучшими пожеланиями к вам генерал Молчанов».

Ответ Шевчука был короток:

«Его превосходительству генералу Молчанову. Не откажите принять ответ на ваше пожелание.

1. У меня имеется высшее командование и правительство, которое меня не уполномочивало вести с кем-либо переговоры.

2. Если придется вас расстрелять, это я с большим удовольствием сделаю без разрешения свыше.

Нач. Тунгусского военного района Шевчук».

... Военный талант тов. Шевчука вырос, окреп в жестокой борьбе. Однажды ему пришлось основательно померяться силами с японцами. После боя у Хабаровска он отошел со своим отрядом в деревню Черную речку. Часть отряда осталась у Черной речки, часть отошла в деревню Кизе-Волконскую. Японцы двинули тысячу солдат, шесть легких и шесть тяжелых орудий. Разведка донесла:

— Появились японцы, устанавливают 12 орудий!

Японские солдаты быстро передвигались. Стали переходить реку. Заработали 8 пулеметов под командой партизана Николькского Костя. Враг отступил с большими потерями. Но не успокоился. Перешел в наступление с флангов. Японцы обошли деревню, обыскали все, но ни одного партизана не обнаружили. Это их озадачило. Разведка донесла, что партизаны в соседней деревне Кизе-Волконской. Интервенты выпустили по этой деревне больше 900 снарядов. Им не ответили. Шевчук во-время вывел свой отряд из этой деревни. Партизаны были неуловимы. После нескольких неудачных стычек, неся потери, японцы покинули позиции и быстро двинулись к Хабаровску.

... Могучая тайга, орошенная священной кровью рабоче-крестьянских героев, расступилась теперь перед светом и радостным гулом новых социалистических городов, колхозов, железные жилы дорог прошли сквозь лесы и сопки, железо и бетон непреодолимыми барьерами могучие легли в землю. Мужественные сыны великой родины зорко стоят на страже.

И живы, крепки богатыри великой эпохи гражданской войны.

Теперь, как и раньше, в боевые дни борьбы дальневосточных партизан с японскими интервентами, для «господ Х» эта земля недоступна.

*) Из дальневосточных записок тов. Шевчука.

На снимке: картина художника А. Ясинского «Пограничники в борьбе с белобандитами».

КАМО В БОЯХ ПОД КУРСКОМ

14 июля 1922 года, в 11 часов вечера, на Верийском спуске в Тбилиси (Тифлисе) трагически погиб один из старейших партийных работников в Закавказье тов. Камо (С. Т. Петросян).

Личность Камо популярна. Об его борьбе с самодержавием и впоследствии в годы гражданской войны с белобандитами с захватывающим интересом читает молодежь Советского Союза. Камо был блестящим конспиратором. Его умение организовать нелегальные типографии, распространять нелегальную литературу и проносить оружие для революционного подполья еще и сейчас вызывают нескрываемое восхищение перед этим смелым волей человеком.

После разгрома Колчака основным врагом советской власти оставался Деникин. Всемерно поддерживаемый интервентами, собравши вокруг себя основные силы российской контрреволюции, Деникин берет Курск, подходит к Орлу.

В это время Камо с группой надежных товарищей скрывается на южном фронте, чтобы принять участие в борьбе с Деникиным.

Б. Бибинейшвили в книге «Камо» так передает этот момент из биографии тов. Камо.

— Летом 1919 года с согласия Ильича Камо подбирает в Москве группу кавказских товарищей, которые должны были проникнуть в тыл деникинских сил. Всего их было отобрано 17 надежных бойцов, составивших ядро отряда, который должен был окончательно формироваться в Орле. Здесь Камо были даны в большом количестве военные припасы и присоединены еще три пятидесят дружинников. Отряд взял с собой двух сестер милосердия. Помощником Камо был тов. Сандро Махарадзе.

Отряд тов. Камо участвовал в боях под Курском. Дружинники по совету Камо имели при себе погоны, чтобы в случае надобности замаскироваться белогвардейцами. И действительно, погоны пригодились. Отряд Камо занял в качестве белых Малоархангельск. В селе Александровском отрядом был уничтожен Александровский склад.

Праздники в частях Курского гарнизона

Сегодня во всех красноармейских частях Курского гарнизона проводятся беседы и вечера воспоминаний. Старейшие командиры рассказывают молодым бойцам о том, как создавалась, росла и укреплялась свою техническую мощь наша доблестная Красная Армия, поделятся своими воспоминаниями об ярких эпизодах гражданской войны.

Вечером в Доме Красной Армии состоится показ красноармейской художественной самодеятельности. Во всех кинотеатрах города для бойцов организуются специальные сеансы. В областном драмтеатре им. Пушкина днем 24 февраля дается спектакль «Большой день»—Кирпотина.

Шестая рана

(Рассказ партизана)

Всех ран у меня шесть. Первую рану,—начал рассказ Иван Петрович Топорков,—я получил на станции Колена, в походе на генерала Краснова. А три остальных — в боях с Колчаком.

— Одна за три—это выходит четыре,—перебивая рассказчика.—А где же еще две?

— Еще две?.. Еще две — то у меня как бы пасынки. Их я получил на германском фронте в старой армии,—неохотно пояснил Иван Петрович и скорым говором продолжал:

— И самой больной была шестая рана... Но расскажу все по порядку. За рекой Белой мы сняли несколько вражеских заслонов и двинулись на горы Бирск. Добрались, наконец, до главных вражьих сил. Картина была замечательная. Впереди покрытая мохнатым лесом горка. У подножья ее слева серебрится озеро. А над всем этим—чистое, синее-синее небо и на нем радостное солнце. Партизан-пулеметчик Самбуров аж вздохнул:

— При такой погоде неплохо бы погулять было в тот лесок...

— Вот они тебе, беляки, сейчас пожгут, как гулять,—заметил кто-то из бойцов.

— Хы—хы,—засмеялся Самбуров: — это еще неизвестно, либо они мне покажут, либо скорее посмотрю я им покажу...

Нас в отряде было человек двести. Шли мы по совершенно ровному лугу. Кочки и те нигде нет. Видны противнику все наперечет. Близко, шагов на триста, подпустил он нас, а потом и начал поливать: и из винтовок, и из пулеметов, и из орудий. Залегли мы и ни вперед, ни назад двинуться не можем. Впрочем, назад мы двигаться не привыкли. Чапаев, когда принимал новичков, всегда говорил: «У меня только чтоб не отступать»...

С остервенением рвутся снаряды. Протяжно визжат рикошетные пули. Мы, конечно, тоже стреляем, но враг нам не виден. Вижу, набитых пулеметных лент остается мало, а вода в пулемете вскипела—вместо чай пить. «Давай, — говорю Самбурову, — попридержимся, а то в атаку пойдут и отпустить нечем будет»...

И только сказал, смотрю—выползли они из окопов и кричат: «Сдавайтесь»!..

Ну, а мы в ответ—очередью очередью. Снова пикировались. Еще злее открыли огонь. Мы по полевому телефону просим поддержки. Из штаба отвечают: «Держитесь, поддержка будет».

И вот, действительно, вижу: на левый фланг врага бурей налетела наша конница...

Что было дальше—не помню. В нескольких шагах от нас разорвался снаряд, и я потерял сознание. Очнулся в какой-то деревне, в хате. На груди, как спеленатый ребенок, лежит забинтованная рука. Правой ногой не могу пошевельнуть...

Это были мои четвертая и пятая раны.

Иван Петрович вытянулся, подумал и вернулся к рассказу:

— Все пять раз зажили, и только вот шестая никак не заживает...

— Эта рана особенная... Никакие доктора этой раны вылечить не смогут... Рана эта душевная: в том же бою нападал был убит мой первый номер—пулеметчик Самбуров. А мы с ним сдружились было как родные братья...

М. ГОРБОВЦЕВ.

Судка, пер. Свердловскую.

ПАРТИЗАНЫ

Десятки бывших участников гражданской войны живут в Золотухинском районе. Все они активные строители новой жизни.

Алексей Виткин лучший ударник колхоза. В 1936 году он заработал 400 трудодней.

Иван Павлович Умеренков — буденновец, в свое время с двумя товарищами угнавший у махновцев тачанку с пулеметом, сейчас — активный селькор районной газеты.

Пелов — красный партизан — проделал путь от безграмотного деревенского парня до ветеринарного врача. Как лучший ветврач, он был индивидуально приглашен на чрезвычайный II областной с'езд советов.

Александр Степанов — за боевые заслуги в боях гражданской войны награжденный орденом Красного Знамени—сейчас работает инструктором Золотухинского райкома ВКП(б).

Бывший в годы гражданской войны красноармеец бронепоезда Михаил Сергеевич Реутов сейчас работает бригадиром тракторного отряда Золотухинской МТС. За ударную работу на колхозных полях Михаил Сергеевич в 1936 году награжден правительством орденом Трудового Красного Знамени.

16 января в золотухинском клубе состоялось первое районное совещание участников гражданской войны. Участники совещания, бывшие партизаны и красногвардейцы, дали обещание активно участвовать в оборонной работе.

— Мы готовы по первому зову партии и правительства выступить в бой с любым врагом, — заявляют партизаны, — выражая этим безграничную преданность делу партии Ленина—Сталина и любовь к своей социалистической родине.

А. ЛУНИН, П. ФЕТИСОВ.

БОЛЬШЕВИК МИХАИЛ МЕДВЕДЕВ

(По документам прошлого)

Девятнадцатый год. Где-то за сопкой дождя, в темноте осенней ночи беспрестанно ухают орудия. Город погружен во мрак. Враг близко.

— Рабочая рота выходит на боевую линию. Орел не легко сдастся врагу.

Перед балконом Губкома выстроились шеренга людей. Слесари, медники, столяры с заводов Казе, Хрущева, Тигеева. Во главе их—сын крестьянина деревни Ширяла, из-под города Владимира,—Михаил Медведев.

— Враги близко, — говорит с балкона человек в кожанке, туго перетянутой ремнями, — они готовят Орлу то, что сделали с Курском, Фатежом и другими занятыми ими городами.

После человека в кожанке говорил командир роты Медведев. Он сказал кратко:

— Орел должен остаться красным городом. Умрем, но не сдадимся.

Рота ушла. В рабочих квартирах, затаив дыхание, прислушивались к грохоту орудий и к уже явственно слышному треску пулеметов. Весь день стекла домов дрожали от орудийного гула. Вечером пришли белые.

В эту же ночь вдруг на окраине рабочей слободки вспыхнула трескотня перестрелки...

Осторожно отпатывали белогвардейцы цепи маленькую группу храбрецов. Одна за другим падали бойцы. Наконец, остался один с черной бородой. Под ним убили лошадь. Он потерял где-то в грязи винтовку. Но револьвер его работал без отказа. Пуля попала человеку в руку. Он застонал. Засевшие за угол слышали стон. Бросились к раненому. Но он метнулся через забор. Во дворе продолжал отстреливаться. И вдруг выстрелы прекратились. Толпа солдат ввалилась во двор. В одном из углов нашли раненого. Он бросил бесполезный револьвер, патронов больше не было.

Невыразимейший генерал окинул взглядом забрызганную грязью и кровью фигуру пленника.

— Кто? — резко спросил он.

— Командир рабочей роты Михаил Медведев, — ответил пленник.

— Большевик?

— Член РКП(б).

Генерал махнул рукой:

— Оформить и расстрелять.

— «Оформить» — это значило: написать «приговор полевого суда».

В залу особняка, которым владел до революции орловский дворянин Гермут, есть глубокий ров. В этот ров привели Медведева.

— Стань спиной, — сказали ему. Он ничего не ответил и с ускоренной смерти в лицо врагам. Тогда к нему подошел солдат с винтовкой в руке. Медведев вырвал у него винтовку и опешившего. Офицер пожал плечами:

— Как угодно.

Грянул залп. До этого Медведев успел крикнуть:

— Меня расстреляете, но Орел будет красным.

Слова Медведева сбылись — 20 октября латышская дивизия стремительно ворвалась в Орел. В то же время корпус Буденного, бригада Пархомова ударили по флангам. Это было начало знаменитого разгрома, который закончился Перекопом.

Во рву Гермутова сада нашли тело Медведева. В день его похорон местная газета вышла с траурной рамкой, и вся была посвящена памяти славного командира рабочей роты, сумевшего показать, как умирают большевики.

Бывший завод капиталиста Казе стал заводом имени Медведева.

В. ВОЛГИН.

Орел, 20 февраля.

Конный пробег

Старооскольский районный совет Осоавиахима проводит конный пробег по району. Цель пробега—проверить в колхозах готовность к весеннему севу и состояние оборонной работы. Участники пробега пройдут через 19 селений.

(ОбкТАСС).

ЖЕНСКИЙ СТРЕЛКОВЫЙ КРУЖОК

На сахарном заводе имени Карла Либкнехта, Ивацинского района, организован женский стрелковый кружок.

На первой же стрельбе тов. Гурская из 50 возможных очков выбила 45; тов. Марталина—40 очков.

Вот частушки-коротушки
Про „угробленные“ души
Черно-белой сволоты,
Нас хотевшей взять в кнуты.

Рыло к рылу, рожа к роже.
„Юбиляры“, значит, тоже.
Что ни рожа, то „герой“
На былой, лихой покрой.

Сколько мы их перебили —
Даже сами позабыли.
Надо часть их показать,
„Именины“, так сказать.

Но не всем им именины,
Нет в живых и половины.
Остальные-тэж ответ,
Может, живы,—может, нет.

(Отрывок из стихов Демьяна Бедного „Побитые „герои“)

Митинг в кино „Олимпия"

Горячая речь Долорес Ибаррури

ВАЛЕНСИЯ, 21. Вчера кино «Олимпия» было переполнено пролетариями, рабочими заводов Валенсии и крестьянами из окрестных деревень. На улице и в прилегающем к кино переулке стояла двухтысячная толпа, жадно внимавшая речам, которые доносило радио из зала, где происходил митинг.

Митинг открыл генеральный секретарь валенсийского провинциального комитета компартии Хуан Хосе Эскрич. Председатель предлагает почтить вставанием память товарища Серго Орджоникидзе. Весь зал, даже раненые, как один, встают и сжимают поднятые кулаки. В зале воцаряется минута молчания. Оркестр исполняет «Интернационал».

Мануэль Бивиль, член исполкома федерации об'единенной социалистической молодежи, в своей речи об'явил о решении федерации выставить 200 тысяч молодых антифашистов для отправки на фронт.

После выступления Хозе Антонио Уриберс, члена валенсийского комитета компартии и депутата кортесов на митинге выступила Долорес Ибаррури (Пасионария). Зал встречает ее бурными, долго несмолкающими аплодисментами и пением «Интернационала».

Пасионария цитирует слова Ленина о неизбежности революционного движения без революционной теории и говорит о том, что надо показать трудящимся Валенсии, какая тактика наиболее целесообразна для победы над врагом. «Если народ поймет, что путь, указанный партией, является тем, который ведет его к победе, тогда он пойдет по этому пути. Народ верит в компартию и доверяет компартии, которая всегда своими выступлениями доказывала, о каким самопожертвованием и самоотверженностью она борется за дело всех трудящихся—за свободу, демократию и революцию».

Далее Пасионария переходит к вопросу о падении Малаги. «Падение Малаги,—говорит она,—немного всколыхнуло сельскую тишину тыла и указало на необходимость несколько изменить структуру (построение) наших сил». Пасионария напоминает о том, как интервенционные армии империалистических держав напали на советскую республику, и как революция в России все же посторажестоила только потому, что люди, руководившие революцией, не потеряли головы и «сумели из поражения выковать победу». «Не колеблясь, говорит она, мы можем утверждать, что, изученные опытом великого русского народа, мы тоже сумеем разгромить контрреволюцию и изгнать из пределов нашей страны интервенционные армии международного фашизма». Однако, чтобы выиграть войну, надо сначала разрешить ряд проблем, прежде всего произвести чистку тыла. «Надо ликвидировать не только «пятую колонну», но и все ее резервы, этот гнойник из провокаторов, бездельников и проституток».

Далее Пасионария подчеркивает необходимость решительной мобилизации всего гражданского населения. «Бездельники должны строить дороги для нашего военного транспорта, убежища и укрепления». «Кто не работает, тот не ест»,—бросает Пасионария революционный лозунг.—Для создания сильной народной армии, продолжает Долорес, мы не поколебались расформировать новый полк, чтобы включить его личный состав в народную армию. Но и армии надо произвести основательную чистку, ибо мы, жены и матери, мужья и сыновья которых находятся в окопах, требуем, как к самим военным, очистки армии от неспособных элементов, саботажников или предателей».

Затем Долорес переходит к вопросу об организации мощной военной промышленности, чтобы Валенсия и все провинции Леванта не подверглись той же печальной участи, какой подверглась Малага.

В последней части своей горячей речи, прерывавшейся неоднократно бурными овациями, Пасионария говорит: «Вперед, товарищи, по пути, усеянному трупами, залитому кровью стольких героев и мучеников, чтобы завоевать ту Испанию, о которой мы все мечтаем, Испанию освобожденного рабочего класса».

Налет итальянских фашистов на кинотеатр в Шанхае

ШАНХАЙ, 20. (ТАСС). Сегодня, во время демонстрирования в местном кинотеатре «Нанкинг» советского фильма «Абиссиния» группа фашистских моряков в количестве свыше 100 человек с итальянского военного корабля «Ле Пантоз» во главе с итальянским вице-консулом в Шанхае и морским офицером зорвалась в здание театра. Моряки были вооружены карабинами и саперными топориками. По команде вице-консула они начали погром театра. В зрительный зал было брошено несколько флаконов с жидкостью, что вызвало панику в публике, предполагавшей, что это отравляющее вещество. Группа вооруженных моряков сломала двери аппаратной кинотеатра, ранила двух служащих театра, пытавшихся защитить аппаратуру, разбила аппараты и изрезала половину киноленты. Одновременно другие группы громили фойе театра и зрительный зал. Они уничтожали мебель, зеркала, электрические люстры, ломали окна и двери. Некоторые погромщики открыли стрельбу, в результате которой один из зрителей ранен.

По дополнительным сведениям, итальянские моряки пытались даже поджечь кинотеатр, но пожар был своевременно предотвращен служащими. Помимо фильма «Абиссиния», итальянцы увезли с собой несколько фунтов других кинолент.

Здание кинотеатра осаждается десятками корреспондентов, которые фотографируют варварские разрушения и следы пуль на стенах.

Бандитский налет вызвал бурю возмущения в культурных и общественных кругах Шанхая. Фильм «Абиссиния», когда он впервые демонстрировался около десяти дней тому назад, пользовался необычайной популярностью среди китайского населения. Итальянское посольство потребовало от китайской полиции Шанхая запрещения фильма. Фильм был на несколько дней запрещен, но главный цензурный комитет китайского правительства, разрешивший ранее демонстрирование фильма, вновь разрешил его демонстрирование на два дня.

Негодующие отклики китайской печати

ШАНХАЙ, 21. Газеты с негодованием откликаются на наглое хулиганское выступление разнузданных итальянских фашистов, разгромивших вчера на китайской территории кинотеатр, в котором демонстрировался разрешенный правительственной цензурой документальный фильм Совкиноинформа «Абиссиния». Газеты сообщают, что весь инцидент вполне организованно создан итальянцами, в числе которых консульские власти, офицеры и матросы военного заградителя «Ле Пантоз». Действия итальянцев, пишет газета «Либао» в передовой, «являются прямым оскорблением китайского правительства». Газета требует от правительства немедленных действий, «направленных к поддержанию престижа (достоинства) национального суверенитета (независимости) Китая».

Бойцы Н-ского артиллерийского полка за изучением орудия.
Фото ГОВОРОВА.

Пленум горсовета, посвященный XIX годовщине Красной Армии

Торжест, по славен путь нашей Красной Армии. Кровь, обильно пролитая на необозримых полях в борьбе с бельми гвардейцами и отечественными бандитами, не пошла даром. На одной шестой части земного шара уничтожена эксплоатация человека человеком, построено прекрасное здание социализма.

И сегодня, в день XIX годовщины, подводя итоги победам, итоги славного пути Красной Армии, мы вспоминаем талантливого военоводца, крупного политического деятеля, знаменного борца за социализм—боевойного Народного Комиссара тяжелой промышленности Григория Константиновича Орджоникидзе. Под его большевистским руководством невиданно выросла тяжелая промышленность СССР и вооружила Красную Армию всеми новейшими средствами обороны.

Открывая пленум горсовета совместно с представителями партийных, советских и профсоюзных организаций, тов. Шпанагель предлагает почтить вставанием память товарища Серго.

В президиум избираются тт. Шеболдаев, Путина, Чубин, Царев, комбайнеры-орденоносцы — Бахвалов, Лукин, Андреев, Джалов, стахановцы курских предприятий и другие.

Бурным долго несмолкающим аплодисментов участники пленума встречают предложение об избрании в почетный президиум великого учителя, друга и вождя товарища Сталина и его ближайших соратников — Ворошилова, Кагановича, Калинина, Андреева, Микояна, Чубаря, Косиора, Эйхе, Петровского, Постышева, Жданова, Ежова, Димитрова, Тельмана, Сулимова, Тухачевского, Егорова, Буденного и Блюхера.

Глубок и красочен доклад тов. Дикалова. Он привел победные цифры социалистической промышленности и сельского хозяйства; он нарисовал жуткую картину гонки вооружений в Германии и Японии, разжигания бешеную подготовку войны против народов СССР; он ярко рассказал о беспримерном пути побед и развития Красной Армии на всем протяжении истории нашей революции.

И когда тов. Дикалов провозгласил здравицу за организатора боевых побед, за вождя и учителя—товарища Сталина, за первого маршала Советского Союза — товарища Ворошилова и за всех красноармейцев, командиров и политработников, долго не утихались шумные овации всего зала.

В заключение участники пленума единогласно и под гром аплодисментов приняли текст приветственных телеграмм товарищам Сталину и Ворошилову.

Любимая игра малышей

Кому не знакома такая картина — стремительно несется, сотрясая двор, сад, улицу боевыми кличами, отряд: впереди в старой отцовской или просто в бумажной буденновке командир, позади «бойцы» в тапочках или валенках (смотря по сезону). Взор исполнен отваги и решимости. Палки заменяют ружья. «Пли!» — кричит командир. «Пли!» — вторит отряд. «Враг» сдается, и командир об'являет: «Наши победили».

«Наши» — это значит красные.

Игра в Красную Армию — любимое занятие всех дошкольников. Играют в партизан, в красноармейцев-лыжников, в конницу Буденного, в красных и белых.

Интересно играют в Красную Армию в 27 детском саду. Там скамейки превращают в танкетки, на них садится отряд «танкистов», и поднимается такой грохот, что только привычные уши воспитательниц могут выдержать продвижение отряда до намеченной цели.

Герои Красной Армии не только предмет мечтаний, но и подражаний. Всем педагогам памятен тот хлопотный год, когда в Курске после демонстрации «Чапаева» в каждой школе, в каждом классе, в каждом жактовском дворе, детсаду был свой Чапаев, а иногда даже два и три.

Учительница Н. Г. Руцкая, проработавшая в курской школе № 42 больше 15 лет, рассказывает:

— Нет более увлекательного чтения для ребят, чем рассказы о гражданской войне, о летчиках, партизанах. Поразительная тишина в классе, когда я читаю о Красной Армии.

То же самое говорят и в третьей школе, и в пятой. Да, пожалуй, не найдется в нашей стране школьника, который был бы равнодушен ко всему тому, что относится к Красной Армии.

Красноармеец, командир — дорогой гость в школе. В прошлом году школа № 11 приглашала бойцов для беседы о ребятах. Рассказ одного из гостей длился около часа, и ребята слушали, как завороженные. Куда делась обычная непоседливость и шалоуливость, так досаждающая педагогам.

В курской школе № 5 во втором классе попросили ребят написать «кем ты хочешь быть». И половина из них пожелала: «хочу быть Ворошиловым», «хочу быть Буденным», «хочу быть Чапаевым» и «хочу быть Анной-пулеметчицей».

Особым почетом у детей пользуются летчики и самолеты. Авиамодельная мастерская детской технической станции привлекла к себе желающих работать ровно в два раза больше, чем остальные мастерские. И юные модельеры уже выдвинули из своей среды таких известных даже в Москве конструкторов, как Витя Луговской и Юра Степанов.

А. БОЧАРОВА.

Первые результаты об'единенного командования

Заявление генерала Мнаха

ЛОНДОН, 21. По сообщениям из Мадрида, генерал Мнаха после поездки по фронтам заявил: «Мы теперь не только атакуем неприятеля, но вынуждаем его принимать бой так, где нам это удобно. Наше теперешнее наступление является результатом об'единения командования. До сих пор неприятель имел преимущество в смысле большей подвижности. Мы устранили это преимущество. Наш общий лозунг теперь—всю власть правительству. Единство антифашистских сил укрепляется с каждым днем».

ПАРИЖ, 21. По сообщению Гавас, вчера генерал Мнаха, обратив внимание журналистов на прибытие дальнейших подкреплений мятежников в районе реки Харама, добавил: «Я сегодня посетил мадридские фронты. Об'езд фронтов произвел на меня благоприятное впечатление». Относительно района Лас Росас генерал Мнаха заявил: «Наши войска укрепляют завоеванные позиции».

СООБЩЕНИЕ КОМИТЕТА ОБОРОНЫ МАДРИДА

ПАРИЖ, 22. Комитет обороны Мадрида опубликовал вчера сообщение о положении на центральном фронте.

В районе Эскориала республиканская артиллерия заставила замолчать неприятеля, а также рассеяла в районе Гвадаррамы скопления сил мятежников.

В районе реки Харамы республиканцы энергично атаковали передовые позиции мятежников по всему фронту. Мятежники были вынуждены покинуть важные позиции. Республиканцы держат сейчас под огнем одну из наиболее важных путей сообщения мятежников на этом фронте.

Республиканская авиация действовала блестяще, бомбардируя позиции мятежников, особенно в Пинто, где рассеяла неприятельские войска.

ПОСЛЕ СОГЛАШЕНИЯ О ВЕРБОВКЕ ДОБРОВОЛЬЦЕВ

РИМ, 20. Официально сообщается, что итальянское правительство, в соответствии с решением Лондонского комитета по невмешательству в испанские дела, приняло необходимые законодательные меры, запрещающие, начиная с 20 февраля, набор, об'езд и транзит добровольцев в Испанию». В сообщении говорится, что нарушение этого постановления будет караться, однако не указано, какие кары предусмотрены.

БЕРЛИН, 20. Опубликовал закон германского правительства, запрещающий германским подданным в'езд в Испанию или в испанские владения, включая испанскую зону Марокко, с целью участия в гражданской войне.

Министр иностранных дел уполномочен определить время вступления в силу настоящего закона и сроки прекращения его действия.

Министр иностранных дел Нейрат издал сегодня распоряжение о вступлении этого закона в силу с 21 февраля.

ЛОНДОН, 20. По сообщению из Лиссабона, в официальном вестнике сегодня опубликовано постановление, запрещающее вербовку португальских граждан в испанскую армию и вербовочную кампанию.

ПРАГА, 20. В соответствии с решениями Лондонского комитета по невмешательству чехословацкое правительство дало указание пограничным властям, чтобы всех лиц, подозреваемых в намерении выехать в Испанию для участия в гражданской войне — чехословацких или иностранных подданных, они задерживали на границе. Задержанные иностранцы должны быть высланы на их родину, а чехословацкие граждане — подвергнуты наказанию.

ПАРИЖ, 21. В ночь на 21 февраля на франко-испанской границе вступил в силу запрет отправки добровольцев в Испанию. Все проходы через границу, вплоть до тропинок, охраняются усиленными патрулями дня и ночью.

ИЗВЕЩЕНИЕ

Институт заочного обучения партактива при ЦК ВКП(б) 27 и 28 февраля с. г., через радиостанцию им. Коминтерна, в 18 час. 30 мин. по московскому времени передает радиолекцию по истории ВКП(б) дополнительного курса.

Курское облотделение института при ЦК ВКП(б).

Сельхозотдел Обкома ВКП(б) с прискорбием извещает о преждевременной смерти заместителя директора по политчасти Никитской МТС, Черемисиновского района, тов. **АФАНАСЬЕВА Алексея Петровича,** последовавшей 20 февраля 1937 г. в 18 час. 30 мин.

Отв. редактор А. ВЛАСОВ.

СЕГОДНЯ и ЕЖЕДНЕВНО

На экране первого звукового кинотеатра

демонстрируется звуковой фильм

Доклад товарища Сталина И. В.

о проекте Конституции Союза ССР на Чрезвычайном VIII Всесоюзном С'езде Советов 25 ноября 1936 года.

Монтаж фильма произведен бригадой главного управления кинематографии (ГУК) под руководством режиссера Г. Александрова и шеф-оператора В. Нильсен в составе режиссеров С. Гурова и С. Бубрин, монтажера Т. Лихачевой, инженеров В. Сахарова и Л. Мозн. Киносъемки операторов „Союзкинохроники".

Звук записан на фабрике звукозаписи всесоюзного радиокомитета

Курская областная контора „Росснабфильм".

5—1 149

В ЗРЕЛИЩНЫХ ПРЕДПРИЯТИЯХ

Курский областной драматический театр имени А. С. Пушкина

23 февраля

В. Киршон.

БОЛЬШОЙ ДЕНЬ

Начало в 8 ч. вечера.

Постановка гл. реж. засл. арт. Респ. А. И. Канина.

Касса открыта с 12 ч.

С 23 февраля и ежедневно

звуковой фильм

1-й звуковой кинотеатр им. Щепкина

Дзержинского, 51. Тел. 2-67.

ДОКЛАД ТОВАРИЩА СТАЛИНА И. В.

о проекте Конституции Союза ССР на Чрезвычайном VIII Всесоюзном С'езде Советов 25 ноября 1936 г.

Ежедневно детские сеансы в 3 и 5 ч.

Принимаются заявки на цеховые сеансы по телефону 2—67.

Начало сеансов: 7, 8—45, 10—30.

Касса открыта с 12 час.

Комсомольский звуковой кинотеатр

Ул. Карла, 3. Тел. 5-25

С 22 февраля и ежедневно

Федька

Начало сеансов: 4—15, 6—15, 8—15, 10—15.

Кинотеатр „ТЕМП"

Дзержинского, 34. Телефон 59.

23 и 24 февраля

КОМЕДИАНТКА

Ежедневно детский сеанс в 5—30

Разбудите Линочку в 2 част.

Друзья в 2 част.

Начало сеансов: 7, 8—30, 10 ч.

Сектор заочного обучения ОРЛОВСКОГО ПЕДИНСТИТУТА

об'являет

прием учителей на подготовительные курсы и заочный институт на факультеты: математики и естествознания.

На курсы будут приниматься учителя имеющие среднее образование.

Занятия на курсах будут производиться для поступающих на математический факультет по русскому языку 50 ч., математике—60 ч. и по физике—40 ч., на факультет естествознания по русскому языку —50 ч., математике—60 ч., естествознанию—40 ч. Занятия будут проведены в марте, апреле и июне месяцах с выездом каждый раз на шесть дней.

Проезд, квартира и питание за счет курсантов.

Заявления принимаются до первого марта 1937 г. в канцелярии заочного института (г. Орел, Сад-вая улица, 29) из районов, прикрепленных к орловскому пединституту. К заявлению прилагаются: свидетельство об образовании, анкета, заверенная роно, 2 заверенные фотокарточки и 2 почтовые марки по 20 коп.

Просьба во всех роно сообщить учителям, желающим поступить на курсы, в этом содействие.

Дирекция.

144

НАБОР

на счетоводные и бухгалтерские курсы Союзоргучета

продлен до 1 марта 1937 г.

Адрес курсов: Курск, Житова гора, № 4.

138

Курскому тресту Маслопром

требуется паровой котел

12—18 кв. метров площади нагрева.

Обращаться: Курск, Первышевская, 2.

131

УТЕРЯННОЕ

удостоверение № 94936 на право управления автомашиной, выданное курским дортрансом на имя Игнатенко Г. Н., считать недействительным.

141

Меняю квартиру

из 3-х комнат, кухни, в центре города Курска на такую же в г. Орле. Справиться: Курск, Сосновская, 7, Суховка.

134

Консервированная ДРОБЛЕНАЯ КУКУРУЗА

ПИТАТЕЛЬНОЕ, ВКУСНОЕ и ДЕШЕВОЕ КУШАНЬЕ

Одна банка консервированной кукурузы по калорийности равноценна одному из след. продуктов:

ЦЕНА БАНКИ 1 РУБЛЬ

100 грамм жирной свинины или 140 грамм жирной говядины или 5 штук яиц или 300 грамм куриного мяса или 150 грамм сметаны или 130 грамм паюсной икры.

Из консервированной дробленой кукурузы можно легко и быстро приготовить РАЗНЫЕ БЛЮДА: оладьи, пудинги, котлеты и т. д.

ТРЕБУЙТЕ во всех фирменных магазинах Главконсерва и других продуктовых магазинах.

ВСЕМ ЗАСТРОЙЩИКАМ в Курской области

На основании постановления СТО от 20-IX—32 г. № 1182 и постановления президиума Курского облисполкома от 22 марта 1936 г. № 18 „Об обязательной регистрации строительных работ в органах госстройтреста", все государственные и предприятия, кооперативные организации, колхозы и др. общественные организации, а также частные застройщики обязаны **зарегистрировать** не позднее 1 марта с. г. в райисполкомах, райсоветах при райисполкомах, а в гг. Курске, Орле и Белгороде при горсоветах **все строительные работы, производимые в 1936 г. и ду.**

Регистрации подлежит строительство начатое в 1936 году, не оконченное в 1936 г. (переходящее на 1937 г., включая и законсервированное), как новое строительство, а также надстройки, пристройки, перестройки, восстановления, расширения, а равно и снос строений, независимо от способа производства работ (хозяйственным или подрядным) и сметной стоимости об'екта.

За несвоевременную регистрацию строительства руководители учреждений и предприятий, а также частные застройщики подлежат, согласно п. 9-го постановления Облисполкома, штрафу в размере до 100 руб. или принудработам до 30 дней.

Курское облУНХУ.

2—1 148

ПРОИЗВОДИТСЯ НАБОР В ШКОЛУ торгово-товароведческого ученичества.

Принимаются лица, окончившие семилетку, в возрасте 16—18 лет. При подаче заявлений необходимы следующие документы: 1. Справка об образовании. 2. Справка о здоровье. 3. Метрическая выписка. Срок подачи заявлений до 25 февраля. Экзамены по русскому языку, арифметике и конституции производятся с 25 по 28 февраля с. г.

Адрес: Пионерская, 5, Горторг.

135 Дирекция.

Курской госшвейфабрике — требуются — счетные работники, знакомые с учетом производства.

Бухгалтер материального отдела. Бухгалтера цехов. Счетоводы. Кассир-инкассатор.

За справками обращаться: г. Курск, Дзержинского, 23, от 10 до 4 часов дня, к главному бухгалтеру.

2—1 142

СРОЧНО требуется опытный корректор.

Оплата по соглашению. За справками обращаться: Курск, Дзержинского, 6, правление артели „Печатник юга".

140

Артели инвалидов „Швейник" требуются портные для выполнения стандартных работ.

Курск, Сосновская, 15.

Правление.

146

Курской облконторе „СОЮЗУТИЛЬ" (Курск, Володарского, 21) требуются зам. главного бухгалтера, старший бухгалтер-ревизор, бухгалтера и картотетчицы для работы в облконторе.

143

№№ ТЕЛЕФОНОВ РЕДАКЦИИ «КУРСКОЙ ПРАВДЫ»: зам. отв. редактора—53, секретариат—5-39, зав. отдел рабселькоров и писем—1-61, отдел рабселькоров и писем—2-15, отдел областной и городской информации — 5-94, культурный отдел—5-64 (два звонка), пром.-транспортный отдел — 11-54, советско-торговый отдел—11-54 (два звонка), отдел международной информации и отдел обзоров печати — 2-91, партийный отдел—5-09, сельхозотдел—4-25, книгоиздательство — 8-82, заведующий издательством — 3-63, выпускающий — 6-04, бухгалтерия — 8-37. Адрес редакции: улица Ленина, 77.

Уполн. облиты Ф. 12167. Курск, госпипография им. К. Маркса, Золотая, 15, тел. № 2-09. Тираж 70.000.

Пролетарии всех стран, соединяйтесь!

КУРСКАЯ ПРАВДА

Орган Курского Обкома ВКП(б), Облисполкома, Облпрофсовета и Горкома ВКП(б)

Среда, 24 февраля 1937 г. № 45 (4171) Год изд. 20-й

Только колхозная жизнь могла сделать труд делом почета, только она могла породить настоящих героинь-женщин в деревне.

(Из речи тов. СТАЛИНА на приеме колхозниц-ударниц свекловичных полей руководителями партии и правительства, ноябрь 1935 года)

ВОЗГЛАВИТЬ ДВИЖЕНИЕ ПЯТИСОТНИЦ

С огромным подъемом прошло областное совещание передовиков высокой урожайности сахарной свеклы. С трибуны совещания героини колхозного труда—семисотницы и пятисотницы—в волнующих словах, ярко и образно рассказывали, как они, вдохновленные великим Сталиным, шли на штурм высоких урожаев и добивались побед.

Движение пятисотниц—движение массовое, с каждым днем оно пополняется новыми людьми. Год назад на областном совещании только орденоноски Наталья Дадынина и Прасковья Кириченко докладывали о получении пятисотенных урожаев свеклы с гектара. Таких же успехов добились в этом году 55 звеньевых—Чалова, Оспенкина, Тапоркова, Лунева, Щербинина, Ивченко, Корушенко и другие. Если сюда прибавить членов их звеньев, число пятисотниц возрастет в несколько раз.

Устраняя препятствия, часто не получая нужной помощи, в условиях неблагоприятной погоды, пятисотницы своим стахановским трудом, своей страстной, упорной работой буквально с боем вырвали у природы высокий урожай.

Когда осадков оказалось мало—они организовали поливку плантаций, недостаточно дружные всходы компенсировали подкормкой свеклы, индивидуальным уходом за каждым ее корнем, усиленной подкормкой и окучиванием. И героическая работа увенчалась с лихвой. Екатерина Жильцова, например, в колхозе имени Калинина, Ракитянского района, собрала с гектара и сдала государству 767 центнеров сахарной свеклы.

Семьсот шестьдесят семь центнеров свеклы с гектара. Это же настоящая поэма! Какую цену после этого имеет утверждение, что государственный план сдачи свеклы в Курской области не выполнен потому, что «засуха» помешала.

Учиться у пятисотниц, внимательно изучить их опыт, применить у себя их методы работы должны все свеклосеющие колхозы нашей области. Но делать это надо не от случая к случаю, не поверхностно, как это было в прошлом году, а глубоко и планомерно, по строго продуманному плану.

Таким планом работы, документом, вокруг которого необходимо сплотить колхозный актив, пятисотниц, все свекловичные звенья колхозов—должно стать публикуемое сегодня обращение областного совещания передовиков высокой урожайности сахарной свеклы.

Обращение вскрывает подлинные причины низкого урожая свеклы прошлого года и намечает развернутую программу действий для завоевания высоких урожаев в 1937 году. Главные этапы в этой борьбе: своевременная высококачественная предпосевная обработка полей, ранний сев в сжатые сроки, интенсивная обработка свеклы, дружная подкормка и рыхление почвы, уборка и вывозка без потерь.

Правительство и партия, лично товарищ Сталин нашей области оказывают огромную помощь. Колхозы получили семенную, фуражную и продовольственную ссуду. Увеличивается машинный парк, завозятся сотни новых тракторов, сеялок, жаток. Минеральных удобрений область получает одной больше, чем в прошлом году.

В ответ на сталинскую заботу, в ответ на обращение передовиков высокой урожайности сахарной свеклы, в районах, МТС и колхозах надо организовать мощную зону социалистического соревнования. Надо поднять колхозников и колхозниц нашей области на большевистскую борьбу за получение рекордных урожаев сахарной свеклы, чтобы в этом году у нас выросли новые тысячи пятисотниц и семисотниц.

Окружив особой заботой героинь колхозного труда—пятисотниц и семисотниц, мы должны им создать все возможности для квалифицированной стахановской работы. Большевистское развертывание стахановского движения есть решающее условие, без которого мы не сумеем вывести Курскую область в число передовых по урожайности свеклы.

Шире развернем социалистическое соревнование за сталинский урожай сахарной свеклы

Обращение ко всем колхозникам и колхозницам свеклосеющих районов Курской области

ДОРОГИЕ ТОВАРИЩИ!

Наш любимый друг и учитель товарищ **Сталин** поставил перед нами задачу—добиться в ближайшие годы таких урожаев, чтобы страна ежегодно получала по крайней 7—8 миллиардов пудов хлеба, значительно повысила урожайность технических культур.

В 1936 году Курская область должна была дать урожай сахарной свеклы 200 центнеров с гектара. Партия и правительство обеспечили нашу область всеми необходимыми машинами, минеральными удобрениями, кредитами для того, чтобы по-большевистски выполнить эту задачу.

Но это задание мы не выполнили. Вместо 200 центнеров колхозы сдали в среднем с одного гектара только 70 центнеров свеклы, а многие районы, как например: Черемисиновский, Щигровский, Касторенский, Пристенский, Советский, Грайворонский—дали лишь 30—40 центнеров с гектара, уменьшив и без того низкий урожай области.

Где же причины?

Некоторые считают, что в получении низкого урожая виновата засуха, но стоит привести несколько примеров, чтобы убедиться в неправильности этих утверждений.

Ведь могли же Глушковский и Ракитянский районы собрать в среднем с одного гектара по 145—150 центнеров свеклы! Разве у них выпало больше осадков или у них лучшие условия, нежели в соседних районах: Грайворонском, Беломестном и Беленевском, получивших ничтожный урожай в 40—60 центнеров? Ничего подобного!

Можно привести ряд примеров, когда в звеньях и бригадах одного и того же колхоза собирали разный урожай. Так, в колхозе «Красный партизан», Пристенского района, средний урожай—103 центнера с гектара, а звено Безуглой Матрены собрало 524 центнера. Колхоз «Искра», Советского района, дал с гектара 30 центнеров, а звено Седых Екатерины—408 центнеров. В звене Морозовой Ольги в колхозе «Красная победа», Черемисиновского района, урожай 503 центнера, а в районе—23 центнера.

Значит, дело не в засухе, а в людях, в большевистской борьбе за урожай, в умении бороться с трудностями, в беззаветном труде на социалистических полях.

Что дело именно в людях, показали лучшие мастера высоких урожаев сахарной свеклы, сумевшие в условиях истекшего года добиться замечательных результатов.

Орденоноска Наталья **Дадынина** выполнила свое обещание, данное вождю народов товарищу **Сталину**, собрав урожай 711 центнеров с гектара. **Кириченко** Прасковья из совхоза «Трактористка» не отстала от **Дадыниной**, вырастив урожай в 694 центн. с гектара. Звено **Жильцовой** Екатерины—колхоз имени Калинина, Ракитянского района—добилось рекордного урожая свеклы в области, собрав с каждого гектара 767 центнеров. Комсомолка Валентина **Чалова**, Глушковского района, поднявшая вместе с **Дадыниной** знамя социалистического соревнования за высокий урожай сахарной свеклы, получила вместе со своим звеном 615 центн. с га.

Свыше 600 центнеров урожая добились также звеньевые **Ткаченко** Н., Глушковского района, **Шабалина** Евдокия из Ракитянского района.

55 звеньев различных районов получили урожай свыше 500 центнеров с гектара.

Десятки колхозов области добились в 3—4 раза больше урожая, чем в среднем по области.

Разве недостаточно этих ярких примеров, чтобы убедиться в том, что дело не в засухе, а в нас самих, в нашей работе, в умении по-стахановски бороться за высокий урожай, в умении использовать огромную машинную технику, в правильном руководстве колхозами.

Стахановцы свекловичных полей не всегда получали необходимую помощь от руководителей колхозов, от агрономов, райсо и МТС. В ряде колхозов при недостаточной революционной бдительности, при попустительстве местных организаций заклятые враги народа, оголтелые кулачества и троцкистской банды пытались срывать стахановское движение. Надо прямо сказать, что движение пятисотниц и семисотниц в нашей области было организовано плохо. Мы не использовали всех преимуществ колхозного строя для борьбы за высокий урожай. Сталинский устав сельскохозяйственной артели не стал еще нерушимым законом колхозной жизни. Вот почему Курская область оказалась отстающей и по сахарной свекле.

Участницы областного совещания передовиков высокой урожайности сахарной свеклы. На снимке: (слева направо) в первом ряду — тт. М. Лыбанова (Ракитянский район), Н. Тюрина (Глушковский район), во втором ряду — М. Сафонова, Н. Жирошкина (Ракитянский район), Кострюкова (Глушковский район). Фото ШЕХОВЦОВА.

На областном совещании мы тщательно разобрали все наши недостатки, все ошибки, допущенные нами в агротехнике посева и в обработке сахарной свеклы.

Многие колхозы не провели во-время шлейфования и боронования паров, допустили перепашку, пересушили почву, растянули сроки сева и тем самым не обеспечили своевременных и дружных всходов.

В обработке свеклы многие колхозы, районы, МТС крайне слабо использовали механизмы, не обеспечили нормальной глубины междурядных рыхлений и не провели правильной подкормки. Все это повлияло на урожай.

Товарищи, имеем ли мы право попрежнему отставать? Можем ли мы мириться с такими притожными урожаями и в 1937 г.? Конечно, нет.

Центральный Комитет ВКП(б), правительство и лично товарищ **Сталин** оказали нашей области огромную помощь семенами, продовольствием, фуражом, машинами, льготами и многим другим. На эту великую заботу о колхозниках шлем колхозное спасибо товарищу **Сталину**.

На сталинскую помощь мы должны с вами ответить широким развертыванием сталиновского движения в колхозах.

Курская область в 1937 году обязана завоевать сталинский урожай, вырастить сотни новых пятисотниц, семисотниц и тысячниц сахарной свеклы. Работать по-стахановски, чтобы больше не краснеть перед товарищем **Сталиным** за отставание нашей области.

Товарищ **Сталин** сказал, что «главное теперь в людях», что «кадры решают все». Эти указания вождя народов обязывают нас в оставшееся до сева дни основательно заняться повышением своей квалификации, овладением техникой своего дела. На одной звеньевой не должно быть не означенной курсами или грамотами. В агротехучебу необходимо вовлечь широкие массы колхозников и колхозниц.

В социалистическое соревнование за высокий урожай надо вовлечь все районы и все колхозы, систематически обмениваясь опытом борьбы за сталинский урожай, чтобы вывести и отстающие районы на уровень передовых.

Работа спорится в звене тогда, когда звено правильно организовано и состав его подобран с участием самой звеньевой. Не меньшее значение имеет также своевременное закрепление участка за звеном. Это есть два важнейших условия получения высоких урожаев.

Каждый свеклосеющий колхоз должен иметь звенья пятисотниц.

Но получить 500 центнеров свеклы с гектара—дело не легкое, требующее упорной борьбы.

Каждая звеньевая и член звена должны твердо усвоить, что урожай сам в руки не дается. Его можно завоевать только умелой организацией труда—этому учит нас опыт стахановцев.

Большим делом, товарищи, сейчас является сбор местных удобрений: навоза, золы, золы, отличного помета, фекалий и других. Только применением удобрений мы можем удвоить урожай.

Мы призываем всех колхозников и колхозниц нашей области заготовить на закрепленные за ними участки свеклы не менее 10 тонн перегноя, 100 ведер пахучей золы, 4 центнеров золы и 1 центнера помета на каждый гектар.

Высокий урожай немыслимо получить без достаточного накопления и сбережения влаги. Мы ставим перед каждым звеном задачу провести на своих участках простейшими способами задержание снега и в каждом колхозе устроить весной вблизи свекловичной плантации запруды или вырыть колодцы для обеспечения водой подкормку сахарной свеклы.

Уроки 1936 г. научили нас, что значит плохая подготовка почвы для посева сахарной свеклы. Хорошо подготовить почву для посева, не допуская грубой глыбистой разделки, оставления огрехов,—это значит обеспечить дружное и наилучшее условие для получения дружных и сильных всходов свеклы и создать наилучшие условия для механизации ее обработки.

Вот почему хорошая подготовка инвентаря для предпосевной обработки—шлейфов, борон, культиваторов, тяжелых катков, щеток и проч.—является особо важным делом.

Для того, чтобы провести в два—три дня шлейфование и боронование глубокой вспашки, каждому колхозу необходимо иметь один шлейф и одну борону на каждые 12 гектаров посева свеклы. В тех колхозах, которые не обеспечены таким количеством шлейфов и борон, необходимо их изготовить в своих кузницах не позднее 15 марта.

Но всего этого будет мало, если мы упустим сроки для сева. Те колхозы и звенья, которые посеяли свеклу в ранние и сжатые сроки (3—4 дня),—те получили высокий урожай. Теперь уже должно быть каждому ясно, что посев свеклы должен проводиться одновременно с посевом ранних яровых культур в самые сжатые сроки—не более как 5—6 дней.

Каждое звено должно непосредственно участвовать в предпосевной обработке почвы и посева свеклы. Вычесывание пырея, разбрасывание и подготовка удобрений, подготовка семян к посеву и контроль за качеством предпосевной обработки почвы—все это должно проводиться при непосредственном участии членов звена.

Закочка семян, применявшаяся в колхозах, дала заметные прибавки урожая свеклы. Каждый колхоз должен применить этот способ в подготовке семян.

Товарищи, кто из нас не понимает того, что даже и при хорошем посеве высокий урожай решается межурядной обработкой свеклы. Но провести современную обработку без механизации невозможно, поэтому мы должны решительно осудить недооценку применения машин на свекловичных плантациях.

Плохое освоение машин часто также происходило еще и потому, что для работы на них выдвигались неопытные и неподготовленные люди. Подготовить кадры рулевых из опытных колхозников и колхозниц—важнейшая наша задача.

Товарищи колхозницы, смелее беритесь за руль, мотыги и осваивайте на практике дело механизации обработки свеклы.

Совещание обращает исключительное внимание на подкормку свеклы. Практикой лучших колхозов и совхозов пятисотенных звеньев уже доказано, что правильно проведенная подкормка повышает урожай свеклы на 40—50 центнеров с гектара и выше.

Совещание признает необходимым провести не менее 3-х подкормок на всей площади сахарной свеклы.

Не должен мы забыть и о вредителях свеклы. Произведенное осенью обследование полей показало наличие огромного количества вредителей свеклы—долгоносика, озимой совки, лугового мотылька, личинки майского жука и др. Ясное дело, что мы должны серьезно теперь же подготовиться к борьбе с вредителями.

Не откладывая весны, нужно подготовить колхозных техников по борьбе с вредителями, отремонтировать опрыскиватели, заготовить ямы, воловушки, блохоловки и другие средства.

Говоря о борьбе за высокий урожай свеклы и агротехнике, мы ни на минуту не можем забывать, товарищи колхозницы, о наших детях. Каждая колхозница-мать будет спокойнее и успешнее работать только тогда, когда дети ее будут находиться под культурным и заботливым наблюдением. Вот почему необходимо позаботиться каждому колхозу теперь же об организации действительно культурных детских ясей, детсадиков, обеспечив их необходимым оборудованием и питанием, а также квалифицированными кадрами воспитателей. Руководители колхозов обязаны заботиться о детях так же, как о них заботился товарищ **Сталин**.

Товарищи колхозницы и колхозники!

На повседневную заботу о нас партии и великого вождя народов, отца колхозников—товарища **Сталина**—ответим дружной, организованной подготовкой к весеннему севу, поднятием трудовой дисциплины и организованности в колхозах, укреплением колхозного строя.

Мы призываем всех колхозников и колхозниц нашей области еще выше поднять знамя стахановского движения, еще шире развернуть социалистическое соревнование за высокий сталинский урожай.

Дорогие товарищи, недавно проведенный в Москве суд над контрреволюционной троцкистской бандой убийц, шпионов и вредителей—наглядно показал, как заклятые враги ненавидят нашу родину.

Враги просчитались! Гнусная банда троцкистов-фашистов разоблачена и уничтожена.

Пусть знают враги, что каждый из нас готов драться за Сталинскую Конституцию, за любимую социалистическую родину до последней капли крови.

Товарищи, выше революционную бдительность, чтобы до конца разоблачить заклятых врагов народа—как бы искусно они ни маскировались, в какую бы нору они ни прятались.

Бить врага стахановской работой, стахановским урожаем!

Вперед, товарищи, к новым победам!

Да здравствует колхозный строй!

Да здравствует наша партия и советское правительство!

Да здравствует наш любимый вождь, учитель, друг и отец, проявляющий о нас постоянную заботу,—родной Сталин!

СОВЕЩАНИЕ ПЕРЕДОВИКОВ СВЕКЛОСЕЮЩИХ КОЛХОЗОВ КУРСКОЙ ОБЛАСТИ.

СКОРБЬ МИЛЛИОНОВ

Со всех концов Советского Союза продолжают поступать сообщения о траурных митингах и собраниях в городах, селах, аулах, кишлаках, на фабриках и заводах, посвященных памяти командарма индустрии любимого Серго Орджоникидзе.

Гудками фабрик, заводов и паровозов прощался с любимым наркомом Харьков. В городе было приостановлено на 5 минут всё движение.

Около 50 тысяч трудящихся участвовали на траурном митинге в Грозном.

Массовые траурные митинги состоялись также в Алма-Ата, Караганде, Челябинске, Чимкенте, Уральске, Петропавловске-на-Камчатке и в других городах СССР.

О НАГРАЖДЕНИИ ОРДЕНОМ ТРУДОВОГО КРАСНОГО ЗНАМЕНИ М. М. БЛЮМЕНТАЛЬ-ТАМАРИНОЙ

Центральный Исполнительный Комитет Союза ССР наградил народную артистку СССР М. М. Блюменталь-Тамарину, в связи с 50-летием ее сценической деятельности, орденом Трудового Красного Знамени.

ВВЕДЕНИЕ В ДЕЙСТВИЕ СОГЛАШЕНИЯ О ЗАПРЕЩЕНИИ ОТПРАВКИ ДОБРОВОЛЬЦЕВ В ИСПАНИЮ

В соответствии с соглашением, достигнутым между государствами, участвующими в соглашении о невмешательстве в дела Испании, с 21 февраля этими государствами вводится запрещение отправки добровольцев для участия в военных действиях в Испанию. В связи с этим Совет Народных Комиссаров Союза ССР принял постановление, которым введено в ночь с 20 на 21 февраля запрещение для советских граждан отправляться в Испанию для участия в военных действиях, точно так же, как запрещение вербовки на территории Союза ССР добровольцев для отправления в Испанию, транзита добровольцев через СССР, перевозки добровольцев на судах Советского Союза и т. п.

Совет Народных Комиссаров Союза ССР предложил Народному Комиссариату иностранных дел, Народному Комиссариату внутренних дел и другим заинтересованным ведомствам издать необходимые инструкции и принять меры для обеспечения точного проведения в жизнь указанного постановления.

Областное совещание передовиков высокой урожайности сахарной свеклы

ПРЕМИРОВАНИЕ ЛУЧШИХ МАСТЕРОВ ВЫСОКИХ УРОЖАЕВ САХАРНОЙ СВЕКЛЫ

Постановление президиума Курского облисполкома от 18 февраля 1937 года

Облисполком отмечает, что при крайне низком среднем урожае сахарной свеклы, полученном в области в 1936 году (70 центнеров с гектара), отдельные колхозы и бригады добились выполнения и перевыполнения установленного для них государственным планом урожая, а ряд звеньев дал на своих участках по 500, 600, 700 и выше центнеров сахарной свеклы с каждого гектара.

Получение более высокого урожая в этих колхозах, бригадах и звеньях было возможно только на основе правильной организации труда, правильного использования передовой агротехники, умелого и полного применения механизмов на посеве, обработке и уборке сахарной свеклы, честного, добросовестного труда колхозников и колхозниц, их беззаветной борьбы за высокий сталинский урожай.

Президиум Облисполкома постановляет:

За хорошие образцы работы по поднятию урожайности сахарной свеклы в 1936 г. премировать ценными подарками следующих товарищей:

Звеньевых колхозов и совхозов, давших урожай сахарной свеклы на своих участках 500 и выше центнеров с гектара.

1. **ЖИЛЬЦОВУ Е. П.**—звеньевую колхоза имени Калинина, Ракитянского района, урожай с гектара 766 центн.
2. **Сафонову Анаст.** — участницу звена Жильцовой Е. П.
3. **Сафонову М. И.**— тоже.
4. **Литонкину Евдокию**— тоже.
5. **Польную Веру**— тоже.
6. **Польную Марию**— тоже.
7. **ДАДЫКИНУ Н. Ф.**—звеньевую колхоза имени Калинина, Ракитянского района, урожай 711 центн.
8. **Шабалину Елизавету**—участницу звена Дадыкиной Н. Ф.
9. **Аверьшину Екатерину**— тоже.
10. **Харину Анну**— тоже.
11. **Богданову Евдокию**— тоже.
12. **Жданову Анну**— тоже.
13. **ЧАЛОВУ В. А.** — звеньевую колхоза «Новый свет», Глушковского района, урожай 615 центн.
14. **Пономаренкову Т.** — участницу звена Чаловой В. А.
15. **Пономаренкову А.** — тоже.
16. **Черненкову У.** — тоже.
17. **Кирпенкову П.** — тоже.
18. **Шабалину Е. П.**—звеньевую колхоза имени Калинина, Ракитянского района, урожай 606 цен.
19. **Бондаренкову А. А.**—звеньевую колхоза имени Сталина, Глушковского района, урожай 566 цент.
20. **Ильенкову А. В.**—звеньевую колхоза «Новая жизнь», Рыльского района, урожай 545 цент.
21. **Переверзову К. Ф.**—звеньевую колхоза имени Ленина, Ракитянского района, урожай 540 центнеров.
22. **Концевую М. М.**— звеньевую колхоза имени Ворошилова, Рыльского района, урожай 537 цент.
23. **Киваленко А.** — звеньевую колхоза «Новая жизнь», Рыльского района, урожай 512 цент.
24. **Наумова И. А.** — звеньевого колхоза имени XVII партс'езда, Щигровского района, урожай 530 цент.
25. **Лунову А. А.** — звеньевую колхоза «Искра Коммунизма», Обоянского района, урожай 520 цент.
26. **Бушуеву И. К.** — звеньевую того же колхоза, урожай 516 цент.
27. **Польную Х. А.** — звеньевую колхоза имени Калинина, Ракитянского района, урожай 513 цент.
28. **Чистякову Н. Д.** — звеньевую того же колхоза, урожай 509 цент.
29. **Дмитриеву Е. Л.**—звеньевую колхоза имени Яковлева, Ракитянского района, урожай 509 цент.
30. **Сафонову М. И.** — звеньевую колхоза имени Калинина, Ракитянского района, урожай 506 цент.
31. **Граблину О. Н.** — звеньевую колхоза имени Буденного, Льговского района, урожай 506 цент.
32. **Тюрину Н. И.** — звеньевую колхоза «Красный труд», Глушковского района, урожай 506 цент.
33. **Бабынину Н. И.** — звеньевую колхоза имени Ленина, Ракитянского района, урожай 505 цент.
34. **Шепелеву Е. Т.** — звеньевую колхоза «Труд крестьянина», Солнцевского района, урожай 504 цент.
35. **Горлову М. И.** — звеньевую колхоза «13 Октябрь», Беловского района, урожай 504 цент.
36. **Морозову О. Г.** — звеньевую колхоза «Красная победа», Черемисиновского района, урожай 503 цент.
37. **Жиранкину Н. П.** — звеньевую колхоза имени Калинина, Ракитянского района, урожай 503 цент.
38. **Топорнову А. И.** — звеньевую колхоза имени Кирова, Кореневского района, урожай 630 цент.
39. **Овсянкину Е. П.** — звеньевую колхоза «Красный партизан», Кореневского района, урожай 503 цент.
40. **Шелковьову А. А.** — звеньевую колхоза «Вперед к коммунизму», Рыльского района, урожай 502 цент.
41. **Горбулову Н. С.** — звеньевую колхоза «Парижская коммуна», Конышевского района, урожай 502 цент.
42. **Шаповалову Т. Ф.** — звеньевую колхоза «Коминтерн», Грайворонского района, урожай 500 цент.
43. **Голобородову М. Д.** — звеньевую колхоза имени Калинина, Кореневского района, урожай 500 цент.
44. **КИРИЧЕНКО П. Г.** — орденоносцу-звеньевую совхоза «Тракторист», Микояновского района, урожай 694 цент.
45. **Шевченко П. Ф.** — участницу звена Кириченко П. Г.
46. **Борисенко А. Д.** — тоже.
47. **Пеклон И. Ф.** — тоже.
48. **Шметко А. Д.** — тоже.
49. **Скворцову А. Я.** — звеньевую совхоза «Тракторист», Микояновского района, урожай 588 цент.
50. **Бондареву Е. С.** — звеньевую Ракитянского свеклосовхоза, урожай 533 цент.
51. **Лененову Е. Ф.** — звеньевую Ракитянского свеклосовхоза, урожай 520 центнеров.
52. **Гильянскую О. В.** — звеньевую Ракитянского свеклосовхоза, урожай 520 цент.
53. **Левченко У. Ф.** — звеньевую Краснодружского свеклосовхоза, урожай 513 цент.
54. **Катрушенко А. И.** — звеньевую того же совхоза, урожай 544 цент.
55. **Ткаченко Н. И.** — звеньевую совхоза имени Микояна, Глушковского района, урожай 630 цент.

Бригадиров совхозов и колхозов:

56. **Роговика А. Д.**—бригадира Бригово-полянского свеклосовхоза, урожай по бригаде 384 цент.
57. **Лазарева Н. М.** — бригадира Ракитянского свеклосовхоза, урожай 300 цент.
58. **Бородина С. В.** — бригадира колхоза «Красный боец», Волоконовского района, урожай 308 цент.
59. **Костюченко Т. А.** — бригадира колхоза «Свой труд», Глушковского района, урожай 300 цент.
60. **Белашина И. Н.** — управляющего отделением Льговской селекционной станции, урожай 328 цент.

Лучших трактористов, работающих на «Универсале», и рулевых на свеклоубирающих машинах.

61. **Шитикова Ф. Д.** — тракториста Суджанской МТС.
62. **Литвиненку В. А.**—трактористу Беловской МТС, Микояновского района.
63. **Мирошниченко А. И.**—рулевого Грайворонской МТС.
64. **Гребенник И. Г.** — тракториста Краснодружской МТС.
65. **Парчасова М. А.** — тракториста Прохоровской МТС.
66. **Гуляевую Н.** — трактористку Саженской МТС.
67. **Безнатного И. Я.** — тракториста Грайворонской МТС.
68. **Пономаренко К. А.** — рулевого Глушковской МТС.
69. **Черник А. А.** — рулевого Глушковской МТС.

Лучших председателей колхозов и участковых агрономов.

70. **Попова Д. И.** — председателя колхоза имени Калинина, Ракитянского района, колхоз вырастил 8 пятисотниц.
71. **Онуфриева А. Ф.**—председателя колхоза «Свой труд», Глушковского района, колхоз вырастил 6 пятисотниц.
72. **Гринцева А. Д.** — участкового агронома Ракитянского района.
73. **Мартыненко Я. И.** — участкового агронома Глушковского района.

Председатель Облисполкома П. ЦАРЕВ.
Секретарь КИСЛОВ.

Участницы областного совещания передовиков высокой урожайности сахарной свеклы. На снимке: (слева направо) в первом ряду—тт. А. Д. Борисенко, звеньевая совхоза «Тракторист», Микоянновского района, орденоносца П. Г. Кириченко, Е. Ф. Лононосова, во втором ряду—А. Шметко, А. Я. Скворцова и Ф. Пеклок.

Фото ШЕХОВЦОВА.

Будем работать по-стахановски

РЕЧЬ тов. ГРИГОРОВОЙ, председателя колхоза им. Сталина, Микояновского района

Разрешите передать привет товарищу Сталину за его заботу о нашей Курской области. **(Аплодисменты).**

В 1935—1936 году мы имели уже достижения, которые заключаются в том, что женщины занимают ответственные посты и в области и в районах. Товарищ Сталин помог нам занимать такие посты.

Я лично работаю 5 лет звеньевой и 9 месяцев—председателем своего колхоза. **(Аплодисменты).** Мой колхоз в Микояновском районе один из лучших, передовой колхоз.

В этом году я одновременно была и звеньевой и председателем колхоза. Боролась за высокий урожай свеклы. Я собрала 270 центнеров с гектара.

Сейчас готовлюсь к заполнению лучшего урожая в 1937 году. Вывезла навоза на зяблый пар, по которому мы будем сеять, 480 тонн, а под свеклу у меня вывезено 270 возов перегноя.

Пятисотниц в колхозе 15. Мы надеемся преодолеть трудности в работе и в 1937 году дать высокий урожай как свеклы, так и зерновых, с помощью наших районных работников. Инвентарь у меня полностью и досрочно отремонтирован.

На 1937 год мы даем обязательство собрать зерновых не меньше 27 центнеров с гектара, а сахарной свеклы—не меньше 250 центнеров с гектара по колхозу. Будем соревноваться с Ракитянским районом.

Да здравствуют наши социалистические поля!

Да здравствует наш великий вождь товарищ **Сталин! (Громкие аплодисменты).**

Надо, чтобы вся область была передовой

РЕЧЬ тов. ЛАЗАРЕВОЙ, звеньевой колхоза им. Димитрова, Прохоровского района

Хочу рассказать, как я работала в 1936 году. Меня поставили на работу в свинарнике и дали мне звено. Я обратилась в район: как я могу при таких условиях работать? А мне в районе сказали: «Ты, тов. Лазарева, сможешь и ту и другую работу охватить».

И вот днем работала в свинарнике, а ночью удобрения собирала.

Все-таки положение с работой звена получилось тяжелое.

Мы старались подготовить почву. Почва у нас была подготовлена лущевкой, глубокой вспашкой и культивацией. Потом бросили жребий, кому достанется просяное и ячменное. По жребию мне досталось ячменное. А руководители нашего колхоза говорят: «Раз она дала обещание, пусть она с плохого участка даст хороший урожай».

Мы провели лущевку, глубокую вспашку. Я поднялась с утра до 10 часов, вылилась по два кольца, по два прутя воды.

Я начала бункеровку делать, прорывку делать. Тут пошел дождик. Но я не дала ему предать свекле.

В результате я получила 165 центнеров с гектара, в то время как другие звенья, которые имели гораздо лучшие участки,—по 88 центнеров.

В заключение хочу сказать, что мы должны стараться, чтобы не только наш район, но и вся Курская область не была отсталой, а была бы передовой. **(Аплодисменты).**

Каждому колхозу— четкий агроплан

РЕЧЬ тов. СМИРНОВА, старшего агронома Глушковской МТС

Тов. Бирман в своем докладе правильно отметил, что урожайность свеклы в одних и тех же колхозах в районах отличается чрезвычайной пестротой. Отсюда настоятельная задача—так организовать работу, чтобы обеспечить высокую урожайность по каждому колхозу.

Этой пестроты урожайности не избежал и наш Глушковский район. При среднем урожае в 150 центнеров с гектара мы имеем отдельные колхозы, которые собрали гораздо больше. Колхоз «Путь к социализму» получил в среднем 250 центнеров, Колхоз «Свободный труд» — 231 центнер.

Одновременно 9 звеньев собрали 500 и выше центнеров свеклы. Звено комсомолки Чаловой получило 615 центнеров, Бондаренковой—618, Медведевой—505, Войтеховой—505, Лубанова, Митренко, Бондаренко и другие звеньевые получили 500—450 центнеров.

Это обстоятельство заставляет подумать и глушковцев, почему у них такое положение, когда в одном и том же колхозе выращен различный урожай. Причем эта разница выражается в 100 и более центнеров с гектара.

Основная причина этой пестроты заключается в разном отношении к свекле. Где лучше и заботливее ухаживают за свеклоплодными плантациями, там и собирают больше свеклы.

Какие особенности были в работе глушковских колхозов? Мы в 1936 году в среднем внесли местных удобрений на гектар под глубокую вябь 6,5 тонны навоза, 3 центнера золы, полцентнера птичьего помета, 3 центнера фекалий. Минеральных удобрений, суперфосфата внесли 4 центнера, азотистых—один центнер и калийных удобрений—полцентнера.

Не так мало внесено минеральных и органических удобрений, и, казалось бы, урожай свеклы должен быть хорош. Но мы учли, что внесение минеральных и органических удобрений с осени и весны далеко еще не обеспечивает высокий урожай. Мы в среднем провели два подкормки. А подкормка является таким мероприятием, которое позволяет доделать все то, что не доделано весной и осенью. Провели в среднем 3 мотыжения.

Передовые колхозы и звенья не довольствовались 2 подкормками и 3 мотыжениями. Они провели от 5 до 10 подкормок и мотыжений.

Вопрос о сроках обработки тоже особо интересен в деле получения высокого урожая. Опыт 1936 года говорит нам, что сроки сева в особенности решают успех урожайности свеклы.

Люди, кадры решают успех посевной. Вопросу подготовки кадров как в 1936 году, так и в 1937 году районные организации и наши агрономы уделяли и уделяют весьма большое внимание. Ныне нами уже подготовлено 712 звеньевых. Обеспечили подготовку 35 председателей колхозов на трехмесячных курсах. Готовим сейчас 15 заведующих хатами-лабораториями.

Агрономическую учебу проводим систематически. Имеем конкретно составленный план для наших пятисотниц с указанием не только комплекса агротехнических мероприятий, но и особенностей почвы, участков, предшественников, где будут сеять свеклу наши пятисотницы в 1937 году. Такой план для наших звеньевых является основой для агротехнической учебы, придает ей известную конкретность.

По вопросу о подсадке. Проведенный в звеньях опыт показал, что лучшим средством подсадки является орудие в виде клещей, с помощью которых вместе с почвой переносит молодой корешок свеклы в заранее приготовленную лунку.

При таком способе у нас сахарная свекла укоренялась лучше. Мы убедились в том, что свекла скорее укореняется при развитии в момент пересадки двух пар листочков. Причем верхнюю часть листочков до почки мы обрезали, также подрывали мочковатый корешок, чтобы корни свеклы лучше развивались в почве. В лунку вносили раствор жижи.

Намечаемая, и довольно в большом размере, прополаска свеклы также обеспечит нам повышение урожайности, примерно на 30—40 центнеров с гектара. Первые два дня будем сеять намоченными семенами, а в последующие дни исключительно пророщенными.

В вопросе катакомбы я земного не согласен с агрономом Ивановым, что не надо пускать после катка «щетку». Я считаю, что после катка необходимо пускать «щетку» (маленькую борону).

Если только Глушковский район проведет все намеченные агромероприятия, а он должен это сделать, то обязательство дать 20 центнеров зерновых и 300 центнеров свеклы с гектара будет выполнено. Необходимо, чтобы областные организации, в особенности обкому, помогли нам, в частности, по скорейшему завозу минеральных удобрений. Сейчас в район завезено всего лишь 7 процентов нужного суперфосфата.

БЫЛО 500,—ДАМ 1000

РЕЧЬ тов. НАУМОВА, пятисотника колхоза имени XVII партс'езда, Щигровского района.

Товарищи, я взятые обязательства—получить 500 центнеров — перевыполнила.

Что я сделала для получения высокого урожая сахарной свеклы? Прежде всего с осени вывезла 70 возов навоза, собрала 3 центнера золы, один центнер куриного помета. Все заборонила, как полагается, по указанию агронома тов. Валошина.

Я свое слово выполнила. Дала 500 с лишним центнеров сахарной свеклы за выработках в колхозе 318 трудодней. **(Аплодисменты).**

В этом году я обязалась, как привыкла нас тов. Чалова, дать 1000 центнеров. Подготовляю, что в 1937 году я буду бороться за получение 1000 центнеров свеклы. **(Аплодисменты).**

Для того, чтобы выполнить это обязательство, у нас вывезено 100 возов навоза, собрано 30 центнеров золы, 2 центнера фекалий, 1 центнер куриного помета. Мы продолжаем собирать местные удобрения, чтобы полностью обеспечить наши площадь посева.

Думаю, что мой под руководством районных и областных организаций и с помощью своих колхозов справится с этой задачей и выполним с честью обязательство, которое мы дали нашему вождю — товарищу **Сталину. (Аплодисменты).**

В дальнейшем мы еще больше сплотим свои силы вокруг товарища **Сталина,** чтобы изолять всех врагов, которые покушаются на наш Советский Союз и стараются подорвать корень нашей власти.

Да здравствуют наши социалистические цели!

Да здравствует товарищ **Сталин!**

НАМ НАДО УЧИТЬСЯ

РЕЧЬ тов. ЧУЖИНОВОЙ, члена правительства (Валуйский район)

Товарищи стахановки, пятисотницы, разрешите от имени стахановцев и пятисотниц Валуйского района передать вам пламенный привет. **(Аплодисменты).**

На этом совещании мы слышали много выступлений наших лучших людей — семисотниц и восьмисотниц, которые в 1936 году добились высокого урожая, которые свои обещания партии и правительству, товарищу Сталину—выполнили.

Товарищи в своих докладах и выступлениях отмечали районы, которые добились высоких урожаев свеклы. Но нельзя забывать и те районы, которые сеют, кроме свеклы, и другие технические культуры. Например, наш Валуйский район. Он сеял в 1936 году 2200 гектаров свеклы и 2300 гектаров подсолнуха. В среднем с гектара мы имеем свеклы 120 центнеров. Если мы возьмем Ракитянский район, то там в среднем имеется 144 центнера с гектара свеклы. Но, товарищи, примите во внимание, что там сеют исключительно свеклу и не сеют в таком количестве подсолнуха, как в Валуйском районе.

Валуйский район добился хорошего урожая и подсолнуха. Отдельные звенья и бригады имеют большие успехи. Например, бригадир Гринова дала 20 центнеров с гектара подсолнуха. Моя бригада дала 18 центнеров подсолнуха и 275 центнеров свеклы. **(Аплодисменты).**

Товарищи, особенно помогает в работе стахановцев соревнование. Я в своем районе соревновалась с тов. Гриновым. Мы с ним взаимно проверили, как идет работа. Это соревнование дало зарядку не только нашим двум бригадам, но и другим бригадам. За наши и другие бригады и звенья подтягивались.

Есть у нас также звеньевые, как Трибунская, которая дала урожай свеклы — 700 центнеров, Лобанина, собравшая с отдельных гектаров по 600—700 центнеров, а в среднем дала 500 центнеров. Бригадир Вощенко, женщина, в среднем с 17 гектаров получила по 270 центнеров. Есть звеньевая Жаворонкова, собравшая с отдельных гектаров по 500—600 центнеров, а в среднем 450 центнеров.

В этом году мы должны дать высокий урожай не только по звеньям, но по всему району получить урожай свеклы в 250 центнеров.

Товарищи, на что следует обратить большое внимание,—это на вопрос о сахарном заводе и Сахаротресте. Ведь вот сейчас по Валуйскому району некоторые колхозы закладали за жом и патоку, но до сих пор колхозам ни жома, ни патоки не высылают. Жом с патокой крайне необходимы для кормления скота. Поэтому необходимо обратить внимание Сахаротреста и сахарных заводов на снабжение колхозов жомом и патокой. А то получается такое явление, что в некоторые районы они дают их в большом количестве, а другие районы совсем забывают.

Товарищи, с этой трибуны выступали наши лучшие пятисотницы — Дадыкина, Кириченко, Чалова, Жильцова и др. Остальным звеньевым нужно учесть их опыт и в 1937 году выполнить то обещание, которое мы дали с этой трибуны, добиться такого положения, чтобы наша Курская область не только не была отстающей, а вышла бы в передовые. В Курской области имеются все для этого условия: земля у нас хороша, ей нужно дать только те удобрения и уход, которых она требует.

Товарищи, сахарная свекла любит уход, как здесь говорила звеньевая тов. Кириченко. Это правильно; больше ухаживать за ней, любить ее—и она будет любить вас, пятисотниц.

Недостаток наших звеньевых-пятисотниц тот, что они малограмотны, им больше нужно учиться, нужно больше воспитывать их. Вы, звеньевые-пятисотницы, должны требовать, чтобы вас учили — и не только на курсах звеньевых, но нужно повышать свое общее образование. Вы должны потребовать от района, чтобы к вам прикрепили учителей, чтобы вы были грамотны, могли бы читать сельскохозяйственные книги, — тогда вы будете лучше работать и больше добьетесь урожайности.

В нашем районе сейчас организованы месячные курсы звеньевых, пятимесячные курсы бригадиров-женщин, где учится 35 бригадиров, трехмесячные курсы председателей колхозов. Но этого недостаточно, звеньевых нужно учить по 3 месяца, и эта работа должна проводиться в каждом колхозе.

Я сама неграмотная, и мне пришлось очень трудно работать, а вот меня, неграмотного человека, выбрали членом правительства, и ко мне теперь много колхозников идут с жалобами. Сейчас я поставила перед собой задачу учиться, добиться образования. Сейчас я учусь в высшей коммунистической сельскохозяйственной школе и я думаю, что учебу свою поставлю так же, как работу,—буду учиться на «отлично».

Да здравствуют наши лучшие люди — стахановцы и стахановки!

Да здравствует наш вождь товарищ Сталин!

Да здравствует Конституция — Основной Закон Советского Союза. **(Аплодисменты).**

СОРЕВНОВАНИЕ САХАРНИКОВ И РЫБНИКОВ

На приеме стахановцев пищевой промышленности товарищ Микоян бросил реплику:

— Сахарники, учитесь работать у рыбаков!

Сахарники подхватили замечание наркома. 12 февраля на заводе имени Карла Либкнехта заключен договор на социалистическое соревнование между предприятиями Главсахара и Главрыбы.

В просторном читальном зале Дворца культуры сахарного завода имени Карла Либкнехта собрались представители 11 сахарных заводов. Среди них орденоносцы: тт. Чугуев И. (вентиляция завода имени Карла Либкнехта), начальник цеха Буденновского сахарного завода Молодов, инженер Алейников, директор Геде и лучшие стахановцы Фурожко, Конищин, Бойко, Гравенко, Шаповалова и другие.

Делегация рыбников в составе тт. Болотовой (стахановка завода «Пятилетка»), Прожико П. (инженер-технолог), Ефимова А. (секретарь парткома треста) и Морозова И. (начальник производственного управления) разместились возле стола президиума.

В товарищеской беседе рыбники рассказали о своей работе. В 1936 году они перевыполнили план. Хорошо организована техническая учеба.

Курские сахарники в 1936 году работали значительно хуже, чем в предыдущие годы. План не выполнен. Отрасли недодано около 500 тысяч центнеров сахара. Потери большие. Велики простои заводов. Сахарные заводы 40 суток простояли из-за внутренних неполадок. Убытки составляют 900 тысяч рублей.

Вступив в социалистическое соревнование с рыбниками, сахарники обязались за счет снижения потерь перевыполнить план по выпуску сахара-песка на 300 тысяч пудов, увеличить выход сахара до 14,8 процента против средних по системе Главсахара 14,3 процента. Кроме того, представители сахарных заводов взяли обязательство снизить себестоимость одного центнера сахара на 50 копеек, сэкономить 100 тысяч пудов топлива.

Чтобы успешно выполнить эти обязательства, сахарники намечают закончить ремонт заводов к 15 августа.

Техминимумом первой и второй ступени будет охвачено 3223 человека.

Рыбники обязались план по лову рыбы выполнить к 20 годовщине Великой Октябрьской революции.

Социалистический договор подписали орденоносцы и лучшие стахановцы сахарных заводов и представители Ленинградского рыбтреста.

Сейчас на всех сахарных заводах области развернулось обсуждение социалистического договора с рыбниками. Стахановцы и специалисты вносят рационализаторские предложения, направленные на улучшение процессов производства. Заводы вступают в соревнование на досрочное окончание ремонта.

Стахановцы и инженерно-технические работники завода имени Карла Либкнехта обязались ремонт закончить к 15 июля, раньше срока на один месяц.

М. СТАРКОВ.

На снимке: группа отличников-бойцов погранотряда на западной границе (слева направо) тт. И. П. Кулин, К. К. Гаврилов, Д. Д. Чабуков, А. А. Пустачев, В. Д. Метелкин и Е. Г. Семенов. (СОЮЗФОТО).

ИЗ НАШЕЙ ПОЧТЫ

Помогите найти груз

Курской базой облпотребсоюза 26 декабря 1936 года со ст. Курск были отгружены на станцию Рыльск в адрес райпотребсоюза: тюки строительные, горшки эмалированные, валенки и другие товары. Товары отгружены преимущественно на стимулирование хлебозакупок. На наши запросы начальник ст. Рыльск ограничивается проставлением штампа о неприбытии груза. «Я, мол, как депешу о розыске и больше ничего не могу сделать».

Товар по сегодняшнего дня на ст. Рыльск не прибыл.

Предправления РПС ЖУКОВ.
Зав. торг. отделом СЛЕПУШКИН.

Бесхозяйственные руководители

Я шофер первой категории, имею двадцатилетний производственный стаж. Сейчас работаю по своей профессии в курском железнодорожном техникуме (ул. Добролюбова, 4).

До меня за 9 месяцев в техникуме сменилось 5 шоферов. Это потому, что им не создали условий. Руководители техникума не заботятся ни о машине, ни о людях. Гаража нет — машина стоит под открытым небом. Она прошла 15 тысяч километров. Требуется ремонт. Мне предложили отремонтировать машину... на морозе. Нужны запасные части и резина. Но завхоз Кобелев заявил, что нет денег. Мотина стоит. Перевозки техникум делает на чужих авто, переплачивая за это большие деньги.

Администрация не выдает мне спецодежду (шубу и валенки). Я уже простудился и болел. Но это не беспокоит директора техникума и завхоза Кобелева, которые безучастно относятся к людям, не соблюдают советских законов о труде.

И. А. АННЕНКОВ.

Нас не хотели выслушать

(Письмо зубных врачей)

Советский врач пользуется огромным уважением и любовью населения, среди которого он работает. Роль и значение врача в районе, селе повышается с каждым днем.

У врача, работающего в районе, накапливается очень много вопросов, на которые он хотел бы получить ясный и точный ответ.

6 и 7 февраля в Курске проходила областная конференция стоматологов. На эту конференцию нас—районных зубных врачей—приехало 35 человек. Помимо научного интереса, который представляла для нас конференция, мы рассчитывали откровенно поговорить с руководящими работниками облздравотдела по волнующим нас вопросам.

Однако этого сделать не удалось. Представитель облздравотдела — заведующий отделом кадров тов. Сергеев выступил с приветствием и больше на конференцию не показывался.

Очень обидно, что на первой областной стоматологической конференции отсутствовали представители облздравотдела и союза медсанпрад и не слышали голоса врачей, нуждающихся в помощи.

Не совсем довольны мы остались и постановкой научной части конференции. Считаем, что после блестящих специальных докладов надо было дать возможность всем приехавшим из районов врачам пройти практические занятия по пломбировке с доцентом Померанцевой. Этого не было сделано. Практическую работу проходило только 10 врачей.

Необходимо, чтобы облздравотдел обратил серьезное внимание на специальную подготовку зубных врачей. Без этого, в особенности при обороне страны, мы можем очутиться в очень трудном положении.

Делегаты стоматологической конференции, врачи: НОВИКОВ, БЕЛЯКОВА, СТЕПАНОВА, МЕЛЬНИКОВА, КОЗАК, УГОРОВА, ВИНОГРАДОВА и другие.
Всего 10 подписей.

Жалоб не принимают

С января этого года я выписал три газеты: «Курскую правду» и «Крестьянскую газету» на 3 месяца, районную газету «Сталинский путь»—на 1 месяц. Районная газета выходит 15 раз в месяц, но я получил только 5 номеров. «Курскую правду» получал с перебоями, а в феврале мне принесли только один номер. «Крестьянская газета» выходит через день, но я не получил ни одного номера.

Неоднократно обращался с жалобами в красноармейское почтовое отделение. На мои жалобы никто не обращает внимания. Письменные жалобы не принимают и в книгу жалоб не записывают. На устные жалобы отвечают так: «Вам газеты должны быть, а почему вы их не получаете, мы не знаем».

ФРОЛОВ А. И.

Село Красная Дуга.
Сахарный завод.

Как получить метрические выписи?

На основании закона, моя семья, проживающая в деревне Репьевке, Волоконовского района, как многодетная, должна получить единовременное пособие на двух детей. Для оформления этого дела нужно представить метрические справки на всех членов семьи. В сельском совете метрических книг не оказалось, поэтому потребовалось восстановление годов рождения через районный загс. Но райзагс метрических выписей не выдает, об'ясняя отсутствием бланков.

Е. Г. ЗВЯГИНЦЕВ.

НА ПАРТИЙНЫЕ ТЕМЫ

Негодный стиль руководства

10 февраля в Мценске состоялось совещание парторгов и пропагандистов района с участием уполномоченного Комиссии Партийного Контроля при ЦК ВКП(б) по Курской области тов. **Чубина.**

В повестке дня был один вопрос—состояние организационно-партийной и пропагандистской работы в районе.

Выступления коммунистов показали, что райком прививал у членов парторганизации пренебрежительное отношение к партийно-организационной и политически-воспитательной работе.

Внутрипартийная работа запущена. Парткомы райисполкома и железнодорожный не перевыбирались с 1934 года. Секретарь парткома райисполкома Блохин ни разу за 2 года не отчитывался перед общим собранием. Райком партии за все время также ни разу не заслушал отчета Блохина.

Постановление ЦК партии от 2 января 1937 года и 15-го пленума Обкома в первичной партийной организации при райисполкоме обсуждались только 9 февраля. Общие партийные собрания бывают здесь редко. Член этой парторганизации Захаров, будучи пьяным, потерял партийный билет, который попал в руки бандита. После этого прошло много месяцев, а о Захарове вопрос ни в парткоме, ни на общем собрании еще не обсужден.

На совещании выступил Шульгин, который отрекомендовался как «временно избранный парторг Черемошенской МТС». В каком уставе предусмотрены «временные» парторги? Между прочим, когда его выбирали «временным» парторгом, на собрании первичной организации присутствовала второй секретарь райкома ВКП(б) тов. Лысоченко.

Секретарь райкома тов. Литвинков мало бывает на общих собраниях первичных парторганизаций.

Ершов, парторг кренинской первичной парторганизации, заявил: «Заехали в наш сельсовет Литвинков и Лысоченко, но ни разу не были на партийном собрании».

Не повернулись лицом к партийной работе и инструктора райкома партии.

Тов. Ершов говорит:

— К нашей организации прикреплен инструктор Петрищев, но никакой от него помощи не вижу, да и бывает он редко.

А вот работа инструктора Боровкова, о которой выступавший Батов говорил на совещании:

— Приходит он к нам на суконный завод три раза в неделю, но дальше кабинета директора никуда не идет. Конечно, помощь от такого инструктора равна почти нулю.

Обилие бумажных директив из райкома, присылка обязательных, стандартных повесток для общих партсобраний тормозили инициативу первичных парторганизаций.

Отсутствие инициативы приводило к тому, что парткомы с 1934 года не перевыбирались: все ждали указаний от райкома, а сами секретари парткомов не догадались заглянуть в устав партии.

Да и сам райком почти целиком дезориентирован, за исключением трех членов. Видно, секретарь райкома тов. Литвинков тоже мало заглядывает в устав партии.

Так обстоит дело с организационно-партийной работой. Но не лучше поставлена и пропагандистская работа.

Секретарь парткома транспортников тов. Шувалов заявил, что культпроп райкома партии тов. Молчанов плохо руководит партучебой, требует только одни сводки.

Парторги мало интересуются учебой коммунистов. Секретарь парткома райисполкома Блохин признался, что не знает, как идет изучение коммунистами Конституции Союза ССР: «Знаю, что изучили первую главу, а как усвоили—не знаю».

Секретарь парткома райпотребсоюза тов. Филиппов даже не знает, какие темы изучают коммунисты в школах, не говоря уже об усвоении изучаемого материала.

Часто меняются пропагандисты. В вечерней партшколе с осени сменилось больше пяти пропагандистов. Посещаемость партийных школ низкая. В числе самых неаккуратных—коммунисты из райпартактива.

Несколько фактов из беззубого выступления зав. культпропом тов. Молчанова о работе школы партактива: председатель райисполкома Шумский пропустил 10 занятий, инструктор райкома Орлов—6; другой инструктор Петрищев—5; секретарь парткома Блохин не был на семи занятиях, член бюро райкома Пикалов не посетил ни одного занятия. Таково положение с учебой партактива.

Бюро райкома выделило 13 коммунистов для руководства комсомольскими школами и кружками, но, за исключением 2—3 человек, никто не работает, а бюро о них не спрашивает.

В партийной организации был зажим критики и самокритики. Об этом особенно ярко рассказал тов. Ершов:

— На одном из пленумов я выступил с критикой работы райисполкома. После этого председатель райисполкома тов. Шумский заявил мне: «Ты нехороший человек».

В зажиме критики и самокритики повинна и районная газета «Мценская правда» (редактор тов. Ветров). Слишком скудно на страницах газеты было освещено последнее районное партсобрание, на котором обсуждались итоги 15-го пленума Обкома ВКП(б).

Выступившие на совещании коммунисты правильно отметили, что на страницах газеты было опубликовано только несколько наиболее безобидных выступлений.

Крепко еще держится в мценской парторганизации подхалимство и угодничество.

Секретарь Волковского парткома тов. Маркин в своем выступлении тщательно старался приукрасить плохое руководство партучебой со стороны райкома партии.

В числе подхалимов оказались также заместитель директора по политчасти Мценской МТС Пушков, секретарь парткома райпотребсоюза Филиппов и секретарь парткома райисполкома Блохин, который при каждой робкой попытке критиковать работу секретаря райкома Литвинкова вежливенько говорил «извинялось».

Бывший парторг райпотребсоюза Внуков на собраниях открыто делал троцкистские выпады. Бюро райкома вместо того, чтобы разоблачить его и изгнать из партии, отпустило в парторганизацию Орловского района, потому что он умел подхалимничать и угодничать перед районными руководителями.

В конце совещания выступил тов. **Чубин.**

Совещание дало хороший урок всей парторганизации Мценского района, вскрыло большие ошибки в руководстве райкома партии и, в частности, его первого секретаря тов. Литвинкова.

В. КОМАРОВ.

НЕОПРАВДАВШИЕСЯ НАДЕЖДЫ

(От нашего орловского корреспондента)

Выступление председателя Орловского райисполкома тов. Дробовского на собрании горрайпартактива 18 января определенно претендовало на своеобразное «покаяние». Правда, каждое признание ошибок сопровождалось оговорой. Заседательскую суетню Дробовский не отрицал, но просил собрание «принять во внимание, что область требует срочных сведений, а потому, мол, и приходится заседать беспрерывно».

Мы уже кратко сообщали читателям об этой «покаянной» речи. В ней, между прочим, Дробовский подсчитывал количество канцелярской продукции. Район получает в среднем в месяц 216 директив от областных организаций. Райисполком в среднем рассылает ежемесячно 53 директивы сельсоветам; сельсоветы в среднем пишут по 25—30 директив в месяц каждому колхозу. Вероятно, из скромности (добавим—из ложной скромности) Дробовский не говорил о качестве этой канцелярской продукции. А жаль. Он мог бы рассказать, например, о том, как райсо предлагал Оксиньковскому сельсовету в трехдневный срок закончить молотьбу клевера, хотя в сельсовете клевера нет.

Наконец, не следовало бы умалчивать и о самом стиле директив. Их авторы крепко усвоили приказной тон. О чем бы ни шла речь—обязательно «предлагается под личную ответственность». Собирают слет ударников—«предлагают под личную ответственность выделить столько-то человек. Просят какую-нибудь незначительную справку—опять «предлагают» и опять «под ответственность». В общем настоящим, человеческим языком с председателями колхозов и сельсоветами говорить разучились.

Весь район вправе был ожидать, что после решения ЦК ВКП(б) от 2 января, после 15-го пленума Обкома и собрания партактива дело пойдет по-другому, и сами директивы станут почище, и язык их членораздельнее, и, главное, этих директив станет меньше. Некоторые председатели сельсоветов даже мечтали, что отныне им придется тратить на чтение директив не более двух часов в день. Увы! Надежды не оправдались.

Вот уже кончился февраль, но даже в увеличительное стекло трудно рассмотреть какие-либо следы перестройки.

Ежедневно в каждый сельсовет ранее посылалось 4—5 бумажек. Во второй половине января каждый сельсовет получал ежедневно 10—15 отношений и циркуляров.

Вот, например, 28 января (в этот день каждый сельсовет получил по 12—15 бумажек) все колхозы получили такую бумажку: «Предлагается председателям колхозов прибыть на курсы повышения квалификации».

В конце приписано: «Ваше содержание на курсах обязан оплатить колхоз за счет фонда на подготовку кадров».

Виноват—подпись зав. райсо Алексеева.

В райсо не могут не знать, что вследствие «разоблачения» бывшего председателя райисполкома троцкиста Шевко, финансовое состояние большинства колхозов крайне напряженное и средства на подготовку кадров смогли выделить только 10—12 процентов колхозов района.

Вместо того, чтобы серьезно подумать над тем, где и как изыскать средства для организации курсов, а райсо («по привычке») решили залезть в колхозный карман и путем приказа вытрясти оттуда эти средства.

В этот же день, 28 января, в сельсоветы полетела прежняя директива о том, что зот, мол, счетчики, выделенные для переписи скота, несознательные, не едут на инструктаж. А поэтому «предлагается под личную ответственность выслать их в райисполком к 30 января».

В этот день райсобес поинтересовался сведениями об инвалидах и неплательщиках и тоже разослал многим сельсоветам прежние бумажки, в которых «предлагается немедленно» дать сведения, а «в случае запоздания, вопрос будет поставлен о привлечении к ответственности».

Но всех перещеголял дорогой и помощник районного прокурора Глухова.

Еще в ноябре президиум Облисполкома вынес решение о незаконных штрафах колхозов в Балуйском районе за невыполнение планов дорожных работ. Облисполком указывал, что в Балуйках не поняли решения ЦИК и СНК Союза от 3 марта прошлого года о дорожной повинности. В этом решении ясно сказано о том, что выгодное и для колхоза и для государства, чтобы все члены колхоза исполняли дорожные работы. А в Балуйках, не организовав работы в колхозах, свалили на правления зрелей всю вину, пытаясь скрыть бесцельность районных организаций. Президиум Облисполкома отменил незаконные штрафы колхозам, как грубо извращающие решение ЦИК и СНК.

Но вот в Орловском районе даже сейчас выписывают штрафы с 10 колхозов за невыполнение планов дорожных работ. Штрафы эти не маленькие—10 колхозов оштрафованы на 14 тысяч рублей. Колхоз «Власть Советов» должен уплатить 2163 рубля, колхоз имени Ильича—2980 рублей и т. д.

Помощник райпрокурора по сему Глухова, зная об этих незаконных штрафах и о решении президиума Облисполкома по Балуйскому району, до сих пор не опротестовала действий райдоротдела, велев заложенного в колхозную кассу, чтобы замазать свое неумелое работать.

Где же перестройка, которую на собрании партактива обещал начать Дробовский? Пока она выразилась только в том, что на очередное заседание президиума райисполкома намечена повестка из 9 вопросов вместо обычных 27. Неужели этого достаточно?

Интересно отметить еще одно обстоятельство. Немедленно после своей «покаянной» речи и обещания быстро исправить ошибки тов. Дробовский отбыл в отпуск. Бюро горкома ВКП(б) почему-то удивительно либерально отнеслось к тому, что всего два месяца назад прибывший в район председатель райисполкома уже просится на отдых. Ему предоставили отпуск, даже не поинтересовавшись мнением парторганизации райисполкома на этот счет. В райисполкоме об отпуске Дробовского узнали только тогда, когда он уже уехал на курорт. Это, очевидно, называется в Орле «соблюдением внутрипартийной демократии»!

Так пока обстоит дело с перестройкой работы советских органов в соответствии с решением ЦК ВКП(б) от 2 января и указаниями 15-го пленума Обкома. Скажем прямо: никакой перестройки нет в Орловском районе. Вместо нее есть лишь одни необъятные надежды. Эти надежды могут быть осуществлены только в том случае, если бюро Орловского горкома, наконец, глубже заинтересуется работой райисполкома.

В. ВОЛГИН.

Нам нужен культурный учитель

Коммунистическая партия и советская власть подняли советского учителя на небывалую высоту. На это учительство должно отвечать настойчивой работой над повышением своей квалификации, поднятием качества преподавания в школе.

В нашей области немало учителей, овладевших педагогическим мастерством. К ним следует отнести, например, Капавину Е. А. и Будаевецову А. И. (Дмитриевский район), Алексееву К. В. (Измалковский район), Полякову К. П. (Волынский район), Садовничию С. Н. (Глушковский район), Нецветаеву Е. И. (Долгоруковский район), Николаеву А. К. (Дмитриевский район) и многих других.

Но значительная часть учителей имеет низкий общеобразовательный, культурный и политический уровень. Из 12238 учителей области, прошедших аттестацию, 577 освобождены, а 9464 учителям начальных, неполных средних и средних школ предоставлено право продолжать педагогическую работу, если они займутся заочным обучением и сдадут испытания за курс педагогического училища (педтехникума) или за курс учительского и педагогического института не позже 1 августа 1938 года.

Однако некоторые педагоги не поступили на заочное обучение. Например, по Фатежскому району не обучается за педагогический техникум—14, а по Свободинскому—23 учителя. Посещаемость консультационных пунктов очень низка. В ноябре по пяти консультационным пунктам курского педагогического училища посещаемость составила всего лишь 52 процента, а по фатежскому пункту в того меньше—28 процентов. Это в значительной мере об'ясняется халатностью заведующих районо, которые не проверяют, как каждый учитель занимается повышением своей квалификации.

На заочную сессию 25 января этого года прибыло в курское педагогическое училище лишь 56 процентов учителей из числа вызванных заочников первого курса; при этом из Фатежского района (зав. районо Мезенцев) явилась лишь половина.

Зав. Отрадненским районо тов. Березин не знает сам, сколько у него учителей не приступили к заочному обучению.

Внимательно относится к заочному обучению заведующий Медвенским районо тов. Ломаченко. Он постоянно следит за работой консультационных пунктов, содействует учителям в получении переводочных средств.

Всем заведующим районо надо систематически проверять выполнение контрольных работ и посещение консультационных пунктов. Надо добиться, чтобы каждый заочник и экстерн сдал испытания в срок, установленный правительством.

Советской стране нужен культурный, политически грамотный учитель.

П. КОТЕЛЬНИКОВ.

Положение на фронтах в Испании

Ожесточенные уличные бои в Овиедо

БИЛЬБАО, 22. На астурийском фронте в ночь на 21 февраля республиканцы предпринали внезапную атаку на укрепленные позиции мятежников и одержали значительный успех. Перерезана дорога между Овиедо и Градо, соединявшая осажденных в Овиедо мятежников с Галисией.

В Овиедо идут ожесточенные уличные бои. Республиканцами занято несколько кварталов города. Противник оказывает упорное сопротивление. Республиканцами захвачено много пленных, пятнадцать пулеметов и 12 орудий. У мятежников уничтожена одна тяжелая батарея и один истребитель.

ПАРИЖ, 22. Газета «Тан» сообщает, что наступление на Овиедо ведется крупной правительственной группой войск, в состав которой входит дивизия басков, состоящая из двух бригад. Сегодня к полудню получено сообщение, что вторая баскская бригада заняла и укрепила шесть позиций в полутора километрах от Градо.

БИЛЬБАО, 23. В Овиедо второй день происходят ожесточенные уличные бои. Несмотря на сильное сопротивление мятежников, республиканские горняки с прежней настойчивостью продолжают наступать, занимая дом за домом, из которых каждый в отдельности представляет настоящую крепость.

ПАРИЖ, 23. Агентство Гаваса передает сегодня утром следующее сообщение из Хихона о боях в Овиедо: в течение ночи с 21 на 22 февраля мятежные войска в Овиедо повели контрнаступление против правительственных позиций, особенно в районе Мерцедиа. Это наступление было комбинировано с другим наступлением из Наделькина.

В 5 час. утра республиканцы, в свою очередь, предприняли новую атаку на Кольото. В результате этих боев республиканцам удалось несколько улучшить свои позиции в районе Мерцедиа.

Более позднее сообщение из Хихона указывает, что мятежникам в результате контрнаступления удалось незначительно продвинуться вперед лишь в одном пункте и занять приют детей горняков.

ОГРОМНЫЕ ПОТЕРИ МЯТЕЖНИКОВ ПОД ОВИЕДО

БИЛЬБАО, 23. По показаниям пленных, за два дня боев под Овиедо мятежники потеряли около 3000 человек убитыми и ранеными. Среди убитых много офицеров.

ДЕКРЕТ ИСПАНСКОГО ПРАВИТЕЛЬСТВА О МОБИЛИЗАЦИИ

ПАРИЖ, 22. Агентство Эспань сообщает, что вчера в Испании опубликован декрет республиканского правительства, об'являющий всеобщую мобилизацию всех мужчин в возрасте от 23 до 27 лет. Ожидают, что этот призыв даст армии пополнение в 150 тысяч человек.

Англо-португальское соглашение о наблюдателях

ЛОНДОН, 23. Как передает агентство Рейтер, между Англией и Португалией достигнуто соглашение о том, что на испано-португальской границе будет 130 британских наблюдателей.

По сведениям агентства Рейтер, подкомиссия комитета по невмешательству в дела Испании согласилась с просьбой представителя Франции, сводящейся к тому, чтобы эксперты рассмотрели вопрос о возможности снижения количества наблюдателей до 130 также и на франко-испанской границе.

Продвижение правительственных войск в секторе Харамы

ПАРИЖ, 23. Агентство Эспань телеграммой из Мадрида сообщает, что движение по дороге из Мадрида в Валенсию сейчас совершается нормальным образом.

В секторе Харамы правительственные войсками заняты новые важные позиции. Командование правительственных войск отмечает в этом секторе серьезное ослабление сопротивления со стороны мятежников.

Агентству Радио сообщают из Мадрида о продолжающемся продвижении правительственных войск в секторе Харамы. Войска мятежников понесли тяжелый урон между Сан Мартин де Ла Вега и Сиемпозуэлос. На полях сражений подобрано 4300 трупов мятежников, главным образом турок и итальянцев.

К западу и юго-западу от Эсколарала правительственные войска имеют успех. Правительственными войсками занята Робледа де Чавела (к северо-западу от Мадрида); Себреро находится под угрозой. Сообщение мятежников с Авилой затруднено.

БАРСЕЛОНА, 23. По сообщению агентства Фабра, республиканские войска заняли на мадридском фронте важные позиции в секторе Университетского городка и парка Каса дель Кампо. Мятежники, засевшие в клиническом госпитале, полностью эвакуированы.

ЛОНДОН, 23. Согласно сводке, изданной сегодня комитетом обороны Мадрида, мятежники около полуночи бомбардировали с самолетов Алькала де Энарес (к северо-востоку от Мадрида). Число жертв и материальные убытки выясняются.

На снимке: жители Мадрида провожают бойцов правительственных войск на фронт.

ИТАЛО-ГЕРМАНСКИЕ ПРОИСКИ В МАРОККО

ВАЛЕНСИЯ, 22. Корреспондент агентства Фабра в Танжере сообщает, что в политических кругах вызывает усиливающееся беспокойство деятельность итальянских и германских агентов, которые стремятся создавать все более серьезные инциденты для того, чтобы дать возможность итальянскому и германскому правительствам попытаться дипломатическими средствами или другим образом изменить нынешний статут (положение) международной танжерской зоны. Дипломатический представитель одной из великих нейтральных держав, участвующих в комитете по управлению Танжером, получил по этому поводу срочное предостережение из авторитетных источников. По словам корреспондента, власти Гибралтара с тревогой наблюдают за положением в Танжере, где в течение двух месяцев полиция находится в руках итальянцев.

Члены крупных политических организаций в Танжере вооружены пулеметами и автоматическими ружьями. Члены этих организаций вербуются не только среди европейцев, но, по преимуществу, из туземного населения. В кругах господствуют те же элементы, под давлением которых выносятся очень мягкие приговоры по делам о серьезных преступлениях. В своем последнем заседании комитет по управлению Танжером обсуждал этот вопрос. Было опубликовано успокоительное заявление. Однако, по имеющимся сведениям, представители некоторых великих держав встревожены позицией председателя комитета Ван-Эйка, голландского посланника, который не скрывает своих симпатий к германским фашистам и своего желания сделать все, что возможно, в интересах Германии.

* * *

Танжер—крупнейший промышленный город и порт в Марокко, расположенный на берегу Гибралтарского пролива, у самого входа в Средиземное море, издавна привлекает алчные взоры империалистических хищников.

Здесь проходят важнейшие торговые пути, связывающие Францию и в особенности Англию с ее многочисленными колониями и доминионами (самоуправляющиеся части Британии).

Ожесточенная борьба за обладание Танжером завершилась созывом так называемой алжезирасской конференции в 1906 году с участием представителей 9 государств, в частности, Англии и Франции. На этой конференции были заложены основы общеевропейского контроля в Танжере.

В 1923 году на специально созванной в Лондоне и закончившей свою работу в Париже конференции Танжер был об'явлен международной зоной. На этой же конференции был выработан «Танжерский статут», то-есть положение об управлении Танжером.

Согласно этого статута административное руководство и власть сосредоточивались в руках коллегии, в состав которой входили по одному представителю от Англии, Франции и Испании.

В 1928 году в состав коллегии был введен и представитель Италии.

Вопреки существующим международным договорам Германия усиленно укрепляет все северное и северо-западное побережье Марокко. По сообщению французской газеты «Юманитэ», Германия установила на побережье от Мелильи до Ларачи многочисленные батареи (всего около 150 орудий), управляемые германскими специалистами.

Происки Германии и Италии в Марокко и в частности в Танжере—одни из этапов итало-германской подготовки к войне.

Тов. Егоров прибыл в Таллин

РИГА, 23. Вчера в 22 часа 40 мин. вечера начальник генерального штаба РККА, маршал Советского Союза тов. Егоров и сопровождающие его командиры РККА выехали в Таллин (столица Эстонии). На вокзале тов. Егорова провожали начальник штаба латвийской армии генерал Гартманис, его помощник генерал Дамбитис, начальник рижского гарнизона генерал Вирсайтис и другие высшие чины латвийской армии, а также советская колония в Риге во главе с полпредом СССР в Латвии тов. Бродовским.

ТАЛЛИН, 23. Начальник генерального штаба РККА маршал Советского Союза товарищ А. И. Егоров и сопровождающие его командиры Красной армии прибыли сегодня утром в Таллин.

На вокзале их встречали начальник генерального штаба эстонской армии генерал Реек, начальник таллинского гарнизона генерал Бреде и другие высшие чины эстонской армии, а также представитель эстонского министерства иностранных дел, полпред СССР в Эстонии тов. Устинов и вся советская колония в Таллине. На перроне в честь маршала Советского Союза товарища Егорова был выстроен почетный караул.

Тов. А. И. Егоров и сопровождающие его командиры РККА сегодня посетили главнокомандующего эстонской армией генерала Лайдонера, министра обороны генерала Лиллс., начальника штаба армии генерала Реек. В сопровождении полпреда СССР в Эстонии тов. Устинова тов. Егоров посетил министра иностранных дел Анвельта. Затем тов. Егоров и группа тов. Щаденко в сопровождении полпреда СССР тов. Устинова были приняты главой государства Пятсом.

Протест китайских властей против бандитского налета на кинотеатр „Изис"

ШАНХАЙ, 22. Газеты сообщают, что китайские власти Шанхая пред'явили итальянскому генеральному консульству строгий протест против бандитского налета итальянских фашистов на кинотеатр «Изис». В протесте указывается, что 20 февраля около 100 итальянских моряков и группа итальянских итальянцев проникли разгром кинотеатра, терроризировали зрителей, выбросив их бомбами с аммонием, разрушили аппаратуру кинотеатра, ранили двоих служащих и украли фильм «Абиссиния». В протесте подчеркивается, что налет является серьезным нарушением мира и порядка на китайской территории. Китайские власти требуют наказания участников налета и сохраняют за собой право пред'являть дальнейшие требования.

МОЩНАЯ АНТИФАШИСТСКАЯ ДЕМОНСТРАЦИЯ В МАРСЕЛЕ

ПАРИЖ, 22. В Марселе состоялись похороны матроса-коммуниста Бассе, скончавшегося от тяжелого ранения, полученного на пароходе «Наварра», подвергшегося нападению подводной лодки испанских мятежников. (Пароход принадлежит французскому комитету солидарности с республиканской Испанией).

Похороны, в которых участвовало 60 тысяч трудящихся, вылились в мощную антифашистскую демонстрацию.

Представители рабочих организаций выступали с воспоминаниями о погибшем товарище и клеймили позорные преступные действия испанских фашистов.

Пушкинский пленум правления Союза советских писателей

Вечером 22 февраля в Колонном зале Дома союзов открылся IV пленум правления Союза советских писателей СССР, посвященный 100-летию со дня гибели Александра Сергеевича Пушкина.

Работы торжественного пленума начались докладом тов. А. С. Бубнова о творчестве Пушкина.

Затем с большим докладом «Пушкин и советская поэзия» выступил Н. С. Тихонов.

ИЗУЧЕНИЕ КОНСТИТУЦИИ В ШКОЛАХ

Суматоха, неподготовленность, неразбериха с планами

Во всех средних школах с 19 февраля должно начаться изучение Конституции СССР.

В Курске первые дни изучения Конституции ознаменовались досадными срывами, суматохой, неорганизованностью. Несколько школ вдруг оказались без преподавателей по изучению Конституции. Во вторую школу не явились сразу два педагога, причем один из них—Борисенко—сам работник Ленинского района. В школах № 3, 4 и 13 студенты, выделенные для преподавания Конституции, отказались работать, ссылаясь на свою неподготовленность. И действительно, за исключением инструктивной конференции, они никакой подготовки не получили.

Вразрез с правительственным решением, которое требовало выделить для преподавания Конституции наиболее квалифицированных учителей истории и обществоведения, послали людей или мало подготовленных или совсем никогда не работавших в школах.

В 12-й школе уроки по изучению Конституции ведет заведующий отделом пионерработы Дзержинского райкома ВЛКСМ тов. Самохина. Она не педагог, и на первых же занятиях наделала массу ошибок и педагогического, и политического, и исторического характера. Путаясь в датах, давала нечеткие формулировки.

В первой школе отнесли изучение Конституции на последние уроки, когда дети чувствуют себя усталыми. Не повезло и здесь с преподавателем. Неопытный студент Касуркин сделал сухой доклад, непонятный ребятам.

Ни в одной школе не приготовили никаких наглядных пособий (диаграмм, снимков, карт).

Большая неразбериха с планами. Школы Ленинского района совсем не получили их, а в школах Дзержинского хотя и имеют, но педагоги в большом недоумении. В планах общно, согласно распоряжению Наркомпроса, тема первых двух уроков изложена так: «Конституция — Основной Закон». Понятно, что такая «конкретизация» любого педагога собьет с толку.

Положение с преподаванием Конституции в курских школах весьма тревожно и требует серьезного внимания не только отделов народного образования, но и горкома партии.

БОЧАРОВА.

Отв. редактор А. ВЛАСОВ.

СЕГОДНЯ и ЕЖЕДНЕВНО

На экране первого звукового кинотеатра

демонстрируется звуковой фильм

Доклад товарища Сталина И. В.

о проекте Конституции Союза ССР на Чрезвычайном VIII Всесоюзном С'езде Советов 25 ноября 1936 года.

Монтаж фильма произведен бригадой главного управления кинематографии (ГУК) под руководством режиссера Г. Александрова и шеф-оператора В. Нальсен в составе режиссеров С. Гурова и С. Бубрин, монтажера Т. Лихачевой, инженеров В. Сахарова и Л. Мозн. Киносъемки операторов „Союзкинохроники".

Звук записан на фабрике звукозаписи всесоюзного радиокомитета.

Курская областная контора „Росскобфильм".

5—1 142

Курский Дом Красной Армии

8, 9, 10 марта — ГАСТРОЛИ ЛЕОНИДА УТЕСОВА — 8, 9, 10 марта

с его ансамблем—участником популярного кино-фильма „Веселые ребята".

Начало в 9 часов вечера. Билеты продаются. Постоянные пропуска действительны только с предупреждением за один день до посещения.

В ЗРЕЛИЩНЫХ ПРЕДПРИЯТИЯХ

Курский областной драматический театр имени А. С. Пушкина

24 февраля Л. Толстой. АННА КАРЕНИНА. Постановка реж. В. Г. Жиро. Начало в 8 ч. вечера.

25 февраля БЕЗ ВИНЫ ВИНОВАТЫЕ. Касса открыта с 12 ч.

1-й звуковой кинотеатр им. Щепкина, Дзержинского, 51, Тел. 2-67.

С 23 февраля и ежедневно звуковой фильм ДОКЛАД ТОВАРИЩА СТАЛИНА И. В. о проекте Конституции Союза ССР на Чрезвычайном VIII Всесоюзном С'езде Советов 25 ноября 1936 г.

Ежедневно детские сеансы в 3 и 5 ч.

Принимаются заказы на групповые сеансы по телефону 2—67.

Начало сеансов: 7, 8—45, 10—30. Касса открыта с 12 час.

Комсомольский звуковой кинотеатр. Ул. Карла Маркса, 3. Тел. 5-25

С 22 февраля и ежедневно Федька. Начало сеансов: 4—15, 6—15, 8—15, 10—15.

Кинотеатр „ТЕМП", Дзержинского, 34, Телефон 58.

24 февраля КОМЕДИАНТКА. Ежедневно детский сеанс в 3—30. Разбудите Леночку 8 3 част. Друзья 8 2 част. С 25 февраля ЧИНЫ И ЛЮДИ. Начало сеансов: 7, 8—30, 10 ч.

Дружба колхозников с Пушкиным

Нет такого района в Курской области, где бы не состоялись пушкинские вечера. И это не случайно. Колхозники в большой дружбе с Александром Сергеевичем. Они теперь по-настоящему оценили силу его гениального таланта и буквально нарасхват берут все произведения А. С. Пушкина.

Вот, например, комбайнер Рыльской МТС тов. Волков. Он с упоением перечитывает шеститомник произведений А. С. Пушкина. Тов. Волков многое стихи заучивает наизусть, чтобы обогатить свой язык. Вот колхозник Саулин из колхоза «Серпокосцев», Сталинского сельсовета, Глушковского района. Он прочитал «Избранные произведения в стихах А. С. Пушкина». Таких примеров тысячи.

Пожилой колхозник артели «Красный перекоп», Волоконовского района, Тарас Иванович Коротких, познакомившись с произведениями Пушкина, радостно заявил:

—Вот это книга, чудесное настроение на душе от нее становится, легко и приятно делается: хоть песни пой, а хоть танцуй. Сильное возбуждение в сердце умеет Пушкин вызывать. После этого и работа идет веселее.

Любовь колхозников к произведениям Пушкина достаточно ярко подтверждают и цифры. Например, инзовская районная библиотека только за последние три месяца выдала трудящимся района и колхозникам 2248 книг А. С. Пушкина. Кстати: в этом районе уже проведено 6 литературных вечеров и 10 лекций, посвященных жизни и творчеству Пушкина. Кроме этого, организовано в колхозах, в сельских библиотеках, в Доме крестьянина 223 громких массовых читки пушкинских произведений. Рыльская районная библиотека 14 декабря 1936 года проверила все карточки своих постоянных посетителей и установила, что из 1407 взрослых читателей только 40 человек к тому времени не брали книг Пушкина. Сейчас и эти 40 стали активными пушкинистами.

Необычайно бурно растет спрос на книги Пушкина. Только в декабре 1936 года в Курскую область завезено и реализовано КОГИЗом 36 тысяч книг пушкинских произведений.

Однако колхозники не только покупают книги Пушкина, не только читают его, они еще хотят видеть героев произведений Пушкина в сценических образах. И поэтому тазовская изба-читальня, Стойленского района, ставит силами колхозного драмкружка «Русалку», косиновская изба-читальня, Щигровского района, ставит «Руслана и Людмилу», в клубе села Дмитриевки, Ракитянского района, показана инсценировка—«Цыганы», в колхозном клубе артели имени Максима Горького (Белгородский район) организовали художественное чтение произведений «Станционный смотритель» и «Кавказский пленник», в каралюковской избе-читальне, Тимского района, после доклада о жизни и деятельности великого поэта колхозная молодежь горячо декламировала стихи Пушкина, отрывки из его поэм. В заключение здесь состоялись массовые пляски под гармошку.

В колхозах устраивают пушкинские выставки, витрины, выпускают специальные стенгазеты, перекладывают пушкинские стихи на музыку и поют песни, устраивают маскарады, на которые колхозники и колхозницы приходят в костюмах пушкинских героев и героинь.

Дети колхозников, прочитав Пушкина, рисуют его портреты, иллюстрируют собственноручными рисунками его произведения, лепят из глины бюсты Пушкина и героев его книг...

Так дружат колхозники с Александром Сергеевичем Пушкиным в Валуйском, Волоконовском, Тельчанском, Черемисиновском, Крупецком, Суджанском, Тросненском, Ракитянском, Обоянском, Медвенском и во многих районах нашей области.

Вот, удалый недлымя руками сто лет тому назад, живет сейчас в сердцах крестьян, которые под руководством партии большевиков сбросили с своей шеи ярмо кабалы и рабства, стали колхозниками и, озаряя свой путь ярким факелом ленинизма, идут к вершинам социалистической культуры.

Среди цветущих нив и гор зацвел, наконец, прекрасная заря, о которой мечтал великий поэт Александр Сергеевич Пушкин. Каждый колхозник с чувством огромной благодарности вспоминает это прекрасное, чудесное имя.

А. ДАРЬИН.

ВСЕМ ЗАСТРОЙЩИКАМ в Курской области

На основании постановления СТО от 20-IX—32 г. № 1182 и постановления президиума Курского облисполкома от 22 марта 1936 г. № 18 „Об обязательной регистрации строительных работ в органах госарбитража", все государственные и предприятия, кооперативные организации, колхозы и др. общественные организации, а также частные застройщики обязаны **зарегистрировать** до начала 1 марта с. г. в райисполкомах, горсоветах при райисполкомах, а в гг. Курске, Орле и Белгороде при горсоветах **все строительные работы, производимые в 1936 году.**

Регистрации подлежит строительство начатое в 1936 году, не оконченное в 1936 г. (переходящее на 1937 г., включая и законсервированное), как новое строительство, а также надстройки, пристройки, перестройки, восстановления, расширения, а равно и снос строений, независимо от способов производства работ (хозяйственным или подрядным) и сметной стоимости об'екта.

За несвоевременную регистрацию строительства руководители учреждений и предприятий, а также частные застройщики подлежат, согласно п. 9-го постановления Облисполкома, штрафу в размере до 100 руб. или принудработам до 30 дней.

Курское облУНХУ.

2—2 148

Курской госшвейфабрике — требуются —

счетные работники, знакомые с учетом производства.

Бухгалтер материального отдела Бухгалтера цехов. Счетоводы. Кассир-инкассатор.

За справками обращаться: г. Курск, Дзержинского, 23, от 10 до 4 часов дня, к главному бухгалтеру.

1—2 142

ТРЕБУЮТСЯ

квартиры и комнаты для работников обкома. С предложениями обращать-ся: Курск, Маркса, 11, обком, АХО, комната 21.

2—1. 151.

ПРИГЛАШАЮТСЯ

для изучения камерной музыки Бетховена скрипач и виолончелист. Справки по телефону—5—75 ежедневно (кр. не выходных) от 10 до 16 часов у Курдюмовой В. Н. 150.

На улице Белгородском **УТЕРЯНЫ**

ненужные ручные часы „Пивка Буро" с серебряным браслетом. Нашедшего прошу возвратить по адресу: Курск, Советская, 56, С. Якиму В. П. 147

МЕНЯЮ

комнату в 17 метров с полным оборудованием в Харькове на Курск, знать Курск, Советская, 49, Назаренко. 1-3.

№№ ТЕЛЕФОНОВ РЕДАКЦИИ «КУРСКОЙ ПРАВДЫ»: зам. отв. редактора—65, секретариат—5-39, зав. отделом рабселькоров и писем—1-61, отдел рабселькоров и писем—2-15, отдел областной и городской информации — 5-04, культурный отдел—5-64 (два звонка), пром.-транспортный отдел — 11-54, советско-торговый отдел—11-54 (два звонка), отдел международной информации и отдел обзоров печати — 2-91, партийный отдел—5-09, сельхозотдел—4-25, книгоиздательство — 8-62, заведующий издательством — 3-63, выпускающий — 6-04, бухгалтерия — 8-37. Адрес редакции: улица Ленина, 77.

Уполн. облитла Т. 12174. Курск, гостипография им. Б. Маркса, Золотая, 15, тел. № 2-09. Тираж 70.000.

Пролетарии всех стран, соединяйтесь!

КУРСКАЯ ПРАВДА

Орган Курского Обкома ВКП(б), Облисполкома, Облпрофсовета и Горкома ВКП(б)

Пятница, 26 февраля 1937 г. № 46 (4172) Год изд. 20-й

Торговать культурно!

Непрерывно повышается материально-культурное благосостояние граждан нашей великой родины. Гигантскими шагами растет в стране товарооборот. И только в нашей области государственная и кооперативная сеть работает явно неудовлетворительно.

В самом деле, план товарооборота по области в прошлом году был выполнен на 98,7 процента. А качественные показатели были еще хуже.

В рапорте товарищам Сталину и Молотову о досрочном выполнении в стране плана розничного товарооборота 1936 года («Правда» от 4 января) народный комиссар внутренней торговли Союза ССР тов. Вейнер особо подчеркнул неблагополучие плана курским областным трестом (директор Третьяков) и городским пищетрестом (директор Зиборов).

План товарооборота, утвержденный для области в сумме, превышающей полтора миллиарда рублей, не выполняется и в этом году. Так, на 1 февраля облпотребсоюз выполнил план первого квартала только на 27 процентов.

Типичные недостатки торговли в области: скудный ассортимент, отсутствие подчас даже достаточных товаров, растраты, хищения, грубое отношение работников прилавка к покупателям. Все это свидетельствует о бюрократическом пренебрежении к массам трудящихся, к удовлетворению их нужд, их растущих запросов.

С кадрами торговых работников неблагополучно.

Семь месяцев тому назад Обком восстановил в партии прощенного Пашкина и послал на руководящую работу в аппарат облторга, а заместителем директора областной базы торга по запросу председателя Облисполкома тов. Пэрна утвердился проходимец и жулик, с прошлым судившийся, Иванников. Туда же перекочевала целая шайка жуликов из аппарата облпотребсоюза. Пашкин и К-о за время своей преступной деятельности в облторге много напредлали.

Колхозы ждут к севу производственные товары. А их замораживают на складах областной базы под видом «неходовых», оказывается—отправляет товары в районы, накупают явный брак, убивая на это большие суммы. Зав. курским складом Елисеимов и сейчас часто отправляет в районы шутные мешки.

Руководители облпуттторга Медик и Золотухин, прекрасно знав, что в облторге неблагополучно, не приняли своевременно решительных мер для оздоровления этой торговой организации.

Если взять потребительскую кооперацию, то на этом участке также исстрадалась картина. Газеты «Советская торговля» и «Курская правда» не раз сигнализировали о неблагополучии в потребительской кооперации. За истекший год растрачено более 5 миллионов рублей. Снята с работы половина председателей сельпо и райпотребсоюзов и управляющих заготконтор. Не поддается учету неквалифицированная текучесть счетоводов и продавцов сельпо.

Облпотребсоюз плохо заботится о завозе товаров в районы и лавки сельпо. Руководители облпотребсоюза Брасонов и Миронов вместо сахара, соли, кондитерских изделий, хозяйственного мыла, махорки и т. д. попрежнему шлют в районы телеграфно-стандартные директивы.

Зам. председателя облпотребсоюза Миронов замазывает положение в области и обманывает Центросоюз. Во многих лавках сельпо не было сахару, а Миронов писал Центросоюзу, что «планируемый завоз сахара перекрывает реализацию».

Бездельники и очковтиратели из облпотребсоюза находили себе верных последователей в районах. Вместо борьбы за расширение ассортимента товаров в сельмагах и кооперативных лавках председатель обоянского райпотребсоюза Бокалевский об'являл такие товары как чай, кофе, соды для стирки., неходовыми. Председатель грязовского райпотребсоюза Гындин расходовал вагоны вагона—растратчиков и сам попал из кассы магазинов полторы тысячи рублей.

В Тимском, Беловском, Большовском и других районах всячески извращали хлебную торговлю, осуществляя дискредитированную карточную систему.

Почти ничего не делается в области для того, чтобы организовать дополнительные закупки товаров в местной промышленности, в промысловых артелях, колхозах. План завоза товаров составляется с потолка. Вот почему потребитель часто ищет и не находит в магазинах мебели, посуды, хозяйственных и некоторых пищевых товаров. В самом Курске часто пустуют магазины овощные, молочные, рыбные и мебельные.

В орловском горторге (директор Ивотов) растрачено в прошлом году 120 тысяч рублей. Инспектор Косицын, рабочий упаковщик Гололобов и бухгалтер Кирасеич разоблачили тех, кто растратил средства, кто умышленно гноил товары, кто входил в сговор со спекулятивными элементами, перепродавал им большими партиями промышленные товары. Но директор горторга Ивотов, секретарь партколлегии Алларев занимали самоуспокоенную, требовали от рабкоров давать им на просмотр поступающие в стенную газету сигналы о безобразиях. Ивотов уволил рабкора за критику, а Орловский горком, получая об этом сигналы, не принимал никаких мер.

Опыт лучших работников не пропагандируется. А в области немало отличников торговли. Вот, например, председатель казачанского сельпо, Старооскольского района, Иван Трофимович Шевченко. У него нет растрат. У него лавки всегда полны товара. Он умеет подобрать людей и проверяет их работу. Он не ждет, когда и каких ему пришлют товаров, а сам их отбирает на базах, организует самозакупки, учитывая потребность и заявки пайщиков-колхозников. Тов. Шевченко был в прошлом году на приеме у товарища Молотова. Отличные показатели имеет М. С. Замлинова (зав. отделением приходенского сельпо, Щигровского района), Н. М. Хратова (председатель райсоюза в Октябрьском районе), В. И. Пак (зав. магазином комсомольского сельпо, Колпнянского района), М. Е. Картусов (зав. магазином пригородного сельпо, Рыльского района), И. Г. Малышев (директор райунивермага Корочанского райпотребсоюза).

Огромная помощь, которую оказывают нашей области ЦК, правительство и лично товарищ Сталин, обязывает все партийные и советские организации, всю армию торговых работников со всей энергией взяться за налаживание подлинно культурной торговли.

Внешняя политика французского правительства

ПАРИЖ, 24. Вчера в сенате состоялись прения о внешней политике в связи с запросами, внесенными реакционным сенатором Арморостером и сенатором Пиолем («демократическая левая»).

Арморостер утверждал, что дружественные связи, которыми располагала Франция после войны в Центральной и Восточной Европе, сейчас поколеблены. Далее Арморостер нападал на франко-советский договор.

Сенатор Пиоль обращается с вопросом относительно англо-итальянского средиземноморского соглашения. Пиоль призывал активизировать французскую внешнюю политику, действуя на основе принципа неделимого мира и коллективной безопасности.

От имени морской комиссии сенатор Бержон требует усиления французских морских сил в Средиземном море.

Коммунистический сенатор Кашен в своем выступлении напоминает, что итальянские летчики и моряки обосновались на Балеарских островах и в то же время агенты Гитлера занимают решающие стратегические пункты в Атлантическом океане и на Средиземном море. Кашен указывает, что немцами установлены батареи и авиационные базы по всему побережью Испанского Марокко. Германскими фашистами созданы специальные группы, которые ведут яростную кампанию против Франции. Германскими судами под охраной подводных лодок нагружены в Испанском Марокко сотни самолетов и артиллерийских орудий. Германскими агентами, продолжает Кашен, фактически занята Ифни — испанская колония, граничащая со французскими владениями в Марокко. Гитлеровские агенты являются также хозяевами на Канарских островах.

Отвечая на запросы и выступления, министр иностранных дел Дельбос указал, что англо-итальянское джентльменское соглашение о Средиземном море вполне удовлетворяет французское правительство. Однако, никакие двусторонние соглашения, как бы полезны они ни были, не могут обеспечить мира.

Останавливаясь на испанских событиях, Дельбос замечает, что с 6 марта невмешательство в испанские дела «станет законом полной реальностью».

Франция, по словам Дельбоса, с доверием и спокойствием может смотреть в будущее. «Никогда,—заявляет Дельбос,—наша солидарность с Англией не была более теплой, чем сейчас. В этом—лучший залог мира для Европы. Общность идеала, об'единяющего нас с Соединенными Штатами Америки и с ее президентом, также является важным залогом мира. Франко-советский договор целостью сохраняет свою ценность, равно, как и наши договора с Малой Антантой. Наш союз с Польшей действует со всей силой. В Женеве мы группируем вокруг себя все страны, имеющие общие с нами надежды и идеалы».

В заключение сенат большинством 213 против одного голоса принимает резолюцию, в которой говорится: «Сенат, одобряя заявления правительства и выражая ему доверие для продолжения в условиях коллективной безопасности политики мира и международного согласия, переходит к очередным делам».

Пребывание тов. Егорова в Эстонии

ТАЛЛИН, 24. Вчера начальник штаба эстонской армии генерал Реек дал завтрак в честь начальника Генерального штаба РККА маршала Советского Союза тов. А. И. Егорова. На завтраке присутствовали старшие офицеры штаба эстонской армии, а также сопровождающие товарища Егорова командиры РККА и военный атташе СССР в Эстонии полковник тов. Тупиков. Во время завтрака генерал Реек и тов. Егоров обменялись речами.

Вечером тов. Егоров и сопровождающие его командиры по приглашению военного министра генерала Лиллея участвовали на традиционном балу накануне национального праздника независимости Эстонии. На балу присутствовали глава государства Пятс, старшие офицеры эстонской армии, дипломатический корпус и военные атташе иностранных посольств. Маршал Советского Союза тов. А. И. Егоров во время бала беседовал с главой государства Пятсом, военным министром Лиллеем, вице-премьером Эйнасту.

ТАЛЛИН, 24. Эстонское телеграфное агентство сообщает, что по случаю 19 годовщины независимости Эстонии в Таллине на площади Свободы сегодня состоялся большой парад воинских частей и так называемой «самозащиты». На параде присутствовал также начальник Генерального штаба РККА маршал Советского Союза тов. А. И. Егоров.

Главнокомандующий эстонской армией генерал Лайдонер дал в честь тов. Егорова завтрак.

Изменение в составе румынского правительства

БУХАРЕСТ, 23. По сообщению румынского телеграфного агентства, после обмена мнений в центральном комитете либеральной партии, Татарреску представил сегодня королю список членов кабинета нового состава. Премьер Татарреску получает пост министра внутренних дел.

ВЕНА, 24. Австрийское телеграфное агентство сообщает из Бухареста, что в румынских политических кругах только что проведенной частичной реорганизации румынского правительства придают большое политическое значение. Отставку министра внутренних дел и министра юстиции об'ясняют их отказом провести мероприятия против названных бесчинств фашистской «железной гвардии».

ВОЕННЫЕ ДЕЙСТВИЯ АБИССИНСКИХ ПАРТИЗАН

РИМ, 24. По отрывочным данным итальянских корреспондентов можно судить, что в районе озер в Абиссинии происходит в последнее время серьезные бои с абиссинскими партизанами. Газета «Джорнало д'Италиа» пишет о сражении, продолжавшемся почти без перерыва 3 дня. По утверждению газеты, абиссинцам удалось рассеять, но, как явствует из итальянских сообщений, основной противник итальянцев расс Дешта остается неуловимым.

Массовые расстрелы абиссинцев в Аддис-Абебе

ПАРИЖ, 24. По сообщению римского корреспондента «Эксцельсиор», в Аддис-Абебе расстреляны 300 абиссинцев из числа арестованных в связи с покушением на Грациани.

ПРОВОКАЦИОННАЯ ДЕЯТЕЛЬНОСТЬ ЯПОНЦЕВ

ШАНХАЙ, 24. Тяньцзиньский корреспондент газеты «Шуньбао» сообщает о новом случае разоблачения китайскими властями провокационной деятельности японцев в Северном Китае. 22 февраля местной китайской полицией были раскрыты две так называемых коммунистических организации. По словам газеты, было арестовано 7 человек, захвачены красные флаги и разные документы. Вскоре после ареста в китайскую полицию явился начальник отдела японской особой службы, который потребовал освобождения арестованных, являющихся, по-видимому, сотрудниками отдела японской особой службы. Полиция отклонила это требование.

Краткие сообщения

ЖЕНЕВА, 24. Парламент кантона Неншатель (Швейцария) принял большинством 55 голосов против 34 постановление о запрещении коммунистической организации.

Звеньевая колхоза им. Буденного, Золотухинского района, тов. А. И. Слепушкина в 1936 году получила высокий урожай конопли на участке своего звена. Каждый гектар дал по 16 центнеров волокна южной конопли.

Приемы в полпредствах СССР за границей по случаю 19-й годовщины Красной Армии

В Англии

ЛОНДОН, 24. По случаю годовщины Красной Армии полпред СССР в Лондоне тов. Майский устроил большой прием для представителей английской армии, флота и военно-воздушных сил, а также для военных, авиационных и морских атташе различных держав, аккредитованных (уполномоченных) при английском правительстве. На приеме был продемонстрирован фильм «Ударом на удар». Фильм произвел сильное впечатление на всех собравшихся. На приеме присутствовали все находящиеся в Лондоне военные, морские и авиационные атташе.

Британские вооруженные силы были представлены рядом руководящих лиц. На приеме были все члены английской военной делегации, присутствовавшей на маневрах в Белорусском военном округе в 1936 году. Вечер прошел с большим успехом.

В Швеции

СТОКГОЛЬМ, 24. По случаю годовщины Красной Армии в полпредстве СССР в Стокгольме состоялся большой прием, на котором присутствовали военный министр Швеции Нильсон, начальник генерального штаба генерал-лейтенант Нитрен, полковник Клерхер, инспектор артиллерии генерал-майор Остерман и ряд других высших чинов шведской армии, а также члены военной комиссии риксдага (шведский парламент), дипломатический корпус, военные атташе иностранных посольств и ряд видных шведских общественных деятелей. На приеме демонстрировался кинофильм «Ударом на удар», который вызвал продолжительные аплодисменты всех присутствовавших.

В Италии

РИМ, 24. Вчера по случаю годовщины Красной армии в полпредстве СССР в Риме состоялся прием. На приеме присутствовали посланники Литвы, Латвии и Эстонии, корпус военных и морских атташе и представители итальянских министерств — военного и морского и министерства авиации. С успехом демонстрировался фильм «Ударом на удар».

Новый кислородный завод

На Магнитогорском комбинате имени Сталина закончено строительство нового мощного кислородного завода. Начавшееся опробывание завода дало хорошие результаты. 21 февраля был получен первый кислород. Мощность завода—100 кубометров кислорода в час. 1 марта завод вступит в нормальную эксплатацию.

16 лет советской власти в Грузии

ТБИЛИСИ, 24. 25 февраля трудящиеся Грузинской ССР отмечают 16-летие установления советской власти в Грузии.

Народ Советской Грузии встречает славную годовщину новыми производственными и культурно-бытовыми подарками. На кутаисской суконной фабрике вступает в строй новый цех ковровых изделий, при фабрике открываются прекрасно оборудованные детские ясли на 50 мест. 120 стахановцев кутаисского шелкового комбината получают в день годовщины квартиры в новом доме. При общежитии Тбилисского паровозо-ремонтного завода, представляющем собой рабочий городок, открывается клуб на 1500 человек.

Лыжный переход отважных девушек Бурят-Монголии

ЧЕБОКСАРЫ, 24. Вчера в 23 часа партийные, советские и физкультурные организации города Канаша тепло встретили отважных девушек Бурят-Монголии, совершающих лыжный переход Улан-Удэ—Москва.

24 февраля в 8 час. утра участницы перехода стартовали из Буинар.

Все участницы перехода здоровы и предполагают прибыть в Москву в марте.

МОСКВА—УЭЛЛЕН—МОСКВА

Тов. Фарих прилетел в Усть-Кут

УСТЬ-КУТ, 24. 23 февраля Фарих, вылетевший из Верхоленска, сделал вынужденную посадку из-за пурги на Лене у деревни Рыжской. Экипаж ночевал в избушке охотника. Сегодня подготовили самолет, взлетели легко. Самолет опустился в Усть-Куте для ремонта радиатора. Завтра предполагается вылет из Усть-Кута в дальнейший путь.

Об освобождении тов. Межлаука В. И. от обязанностей заместителя председателя СНК СССР и председателя Государственной Плановой Комиссии СССР

Постановление президиума Центрального Исполнительного Комитета Союза ССР

Президиум Центрального Исполнительного Комитета Союза ССР постановляет: Освободить тов. **Межлаука** Валерия Ивановича от обязанностей заместителя председателя СНК СССР и председателя Государственной Плановой Комиссии СССР.

Председатель Центрального Исполнительного Комитета Союза ССР М. КАЛИНИН.

Секретарь Центрального Исполнительного Комитета Союза ССР И. АКУЛОВ.

Москва, Кремль. 25 февраля 1937 года.

Об утверждении тов. Межлаука Народным Комиссаром тяжелой промышленности СССР

Постановление Президиума Центрального Исполнительного Комитета Союза ССР

Президиум Центрального Исполнительного Комитета Союза ССР постановляет: Утвердить тов. **Межлаука** Валерия Ивановича Народным Комиссаром тяжелой промышленности СССР.

Председатель Центрального Исполнительного Комитета Союза ССР —М. КАЛИНИН.

Секретарь Центрального Исполнительного Комитета Союза ССР — И. АКУЛОВ.

Москва, Кремль. 25 февраля 1937 года.

От Народного Комиссариата Финансов Союза ССР

В виду того, что подавляющая масса держателей государственных займов провела уже в связи с конверсией обмен облигаций ранее выпущенных внутренних государственных займов на облигации займа Второй пятилетки (выпуск четвертого года), а также учитывая, что облигации этого займа по подписке 1936 года будут розданы всем подписчикам в первой половине мая т. г., ПЕРВЫЙ ТИРАЖ ЗАЙМА ВТОРОЙ ПЯТИЛЕТКИ (ВЫПУСК ЧЕТВЕРТОГО ГОДА) НАЗНАЧАЕТСЯ НА 25 МАЯ 1937 ГОДА В МОСКВЕ. (ТАСС).

Положение на фронтах в Испании

Продвижение республиканцев в районе Сверра-Невады

ВАЛЕНСИЯ, 25. На южном фронте в районе Сверра-Невада, в результате блестящей операции, республиканские войска заняли ряд деревень, насчитывающих в общей сложности 12 тысяч жителей и представляющих важные опорные пункты для дальнейших действий. Отступая, мятежники оставили много трупов германских и итальянских солдат. Республиканцы захватили 4 пулемета и много боеприпасов, а также склады продовольствия. Вступление республиканских войск в очищенную от мятежников деревню было встречено населением с неописуемым энтузиазмом.

Инцидент с английским линкором

ЛОНДОН, 24. По сообщению газет, английское морское министерство сообщило, что вчера утром во время воздушного налета мятежников на Валенсию в линкор «Ройял Оак» попал снаряд, осколками которого легко ранены капитан, помощник командира, офицер и один матрос.

Кровопролитные бои на улицах Овиедо

БИЛЬБАО, 24. 23 февраля отряды астурийских горняков вновь атаковали мятежников по всему астурийскому фронту. На улицах Овиедо идут ожесточенные бои круглые сутки. Укрепления мятежников по несколько раз переходят из рук в руки. Мятежники несут большие потери. За 3 дня непрерывного боя противник потерял до 4 тысяч человек убитыми и ранеными. Несмотря на большой урон, мятежники продолжают оказывать упорное сопротивление, вводя в бой все новые резервы. После многочасового кровопролитного боя астурийские горняки заняли в городе Овиедо сильно укрепленный пункт —спортивный стадион и горные позиции в Пико дель Арко (к северо-востоку от Градо). Бои продолжаются с прежним упорством.

ПАРИЖ, 25. Правительственная артиллерия беспрерывно обстреливает Овиедо. Республиканские войска продолжают продвигаться. Чрезвычайно ожесточенный бой происходит на территории оружейного завода. Баскская артиллерия подожгла казармы Пелайо и окружающие их здания.

ЛОНДОН, 25. Бои на фронте Овиедо происходят не только в городе и окрестностях, но на всей долине, вплоть до Трубии и Градо. Дорога Овиедо—Градо — основная коммуникационная линия мятежников—не перерезана, однако во многих пунктах находится под огнем правительственной артиллерии. Ожесточенные бои происходят близ Правии и Градо. Правительственные войска заняли Сверра де Куэро близ Градо. Республиканцы проникли в город Куэро и захватили там оружие и продовольствие.

Неудачные атаки марокканцев под Мадридом

ПАРИЖ, 24. По сообщению из Мадрида, марокканцы, занимающие часть здания клинического госпиталя, пытались совершить вылазки, чтобы улучшить положение своих коммуникационных линий, но под пулеметным огнем правительственных войск вынуждены были отступить, оставив много убитых.

В районе Усера правительственные войска во многих схватках захватили пленных и причинили тяжелые потери мятежникам. В Карабанчеле передовые позиции мятежников уничтожены взрывом мин.

Накануне коноплеводческой выставки

Одним из первых в области колхоз «Красный окоп», Конышевского района, сдал государству пеньконосу, выполнив план на 292 процента. За перевыполнение плана колхоз получил премии-надбавки 67500 рублей.

Показу работы артели «Красный окоп» на выставке будет посвящен ряд художественно оформленных диаграмм, макетов и экспонатов.

* * *

На выставке, в павильоне механизации, наряду с новейшими машинами по первичной обработке конопли будут представлены изобретения и курских колхозников.

В частности, будут показаны изобретенные колхозником Конышевского района тов. Харитоновым коноплянка молотилка и специальное приспособление—рычаги, позволяющие производить выгрузку снопов из мочильных ям не вручную, а механическим образом.

* * *

В прошлом году в колхозе «Красная нива», Дмитровского района, на участке звена тов. Сычевой все всходы конопли были выбиты градом.

Это заставило звено пересеять весь участок.

Благодаря тщательному уходу и с этого переселенного участка звено сняло богатый урожай—по 8 центнеров волокна с гектара. Отличной работой по возделыванию конопли звено Сычевой завоевало почетное право участвовать на выставке.

* * *

Бригадир артели «На колхозной стройке», Дмитровского района, орденоносец тов. Родин с исключительной заботой ухаживал в прошлом году за коноплей. С каждого гектара он собрал по 8,5 центнера волокна среднерусской конопли.

На выставке будут представлены интересные экспонаты, знакомящие с опытом борьбы за высокий урожай орденоносца Родина и его бригады.

Развернуть соревнование женских тракторных бригад

Из-за границы возвратились из Москвы лучшие трактористки нашей области (из МТС имени Тельмана, Богословского района) товарищи — Шилова Софья, Жарких Татьяна и Валуева Анна. Телеграммой ЦК комсомола и Наркомзема они были вызваны для участия во всесоюзном совещании женщин-бригадиров тракторных бригад и трактористок, оспаривающих первенство во всесоюзном соревновании.

Выступив на совещании, которое проводили секретарь ЦК ВЛКСМ тов. Васильева и зам. наркома земледелия тов. Демченко, бригадир отряда Шилова поделилась опытом своей работы, — как добилась выработки 1015 гектаров на каждый колесный трактор в прошлом году. Она рассказала также о недостатках, которые мешали поднять еще выше выработку в ее бригаде. Шилова заявила, что дирекция МТС не создавала нормальных условий для хорошей работы. Бывали случаи, когда тракторы по отсутствия горючего и плохого ремонта.

От имени женщин своей бригады Шилова дала обязательство бороться в 1937 году за выработку 1500 гектаров на колесный трактор.

Надежда Константиновна Крупская, присутствовавшая на совещании, беседовала с трактористками Шиловой, Жарких и Валуевой. Надежда Константиновна интересовалась условиями работы трактористок и сказала, что надо упорно учиться, повышать свою политую квалификацию, поднимать уровень знаний.

За хорошую работу трактористам получили премии: бригадир отряда Шилова Софья—1000 рублей, трактористки Жарких Татьяна и Валуева Анна по 500 рублей каждая.

Всесоюзное совещание решило продлить соревнование женских тракторных бригад на 1937 год. Задача областных и районных организаций—организовать женщин-трактористок на стахановскую работу, помочь им в преодолении всех препятствий, мешающих высокой производительности тракторов.

Снег из оврагов— на поля

Наш колхоз «Красный флот», Долгоруковского района, в прошлую зиму производил снегозадержание таким способом: снег, накопившийся в балках и оврагах, резали лопатами на большие куски в форме кирпичей и вывозили на озимые посевы, в первую очередь на взлыщенные места. Там мы снеговые «кирпичи» укладывали в шахматном порядке (ширина ряда в один метр, расстояние междурядий по 10 метров).

Таким путем мы задержали много снега на 220 гектарах озимых и на 80 гектарах пашни под пропыс. На этих участках урожай был выше, чем в других местах.

Точно также задерживаем снег и нынешней. Работы проводим в дни потепления и в тихую погоду, чтобы снег в кучах лучше уплотнился, укладываем куски снега широкой стороной против направления господствующих ветров.

Председатель колхоза И. И. ШАТОХИН.

К открытию областной коноплеводческой выставки. На снимке: внешний вид павильона механизации.
Фото ШЕХОВЦОВА.

▽ ▽ ▽ ▽ ▽ ▽

Перед областным совещанием передовиков коноплеводства

Я СДЕРЖАЛА ОБЕЩАНИЕ

Рассказ звеньевой-тонницы

В 1936 году мое звено сеяло коноплю на участке в 1,70 гектара. Собрали мы по 16 центнеров волокна южной конопли с гектара.

Такой урожай не был неожиданностью. Обещала я на районном совещании коноплеводов собрать одну тонну волокна с гектара, но тонну еще бороться решила на полторы тонны.

Как же я добилась такого результата?

Много земли дала нам государство, много машин и удобрений, но нужны были еще знания. Зимой решили мы учиться. Организовались курсы. Агроном Анохина терпеливо и ясно рассказывала об агротехнике высоких урожаев конопли. Когда кончили, многое стало понятным. Хотелось и больше учиться, но уже наступила весна, время, когда надо применять на практике полученные знания.

Забо у нас была вспахана. Удобрений подготовили немало. На 1,70 гектара было у меня запасено больше 80 тонн навоза, центнеров пять птичьего помета, шесть центнеров золы, три центнера соли, один центнер калийной соли, полтора центнера фосфоритной муки и столько же аммиачной селитры.

Как и учил нас агроном, только сошел снег, я начала следить за коноплянником. И вот, когда посеяли гребни пахоты, пошла к бригадиру:

— Выделяй,—говорю,—Василий Яковлевич, кто бороновать будет. Пора!

— Сказал Федотке Лабынцеву, чтобы он тебе боронил...

— Смеешься, что ли? На такое серьезное дело подростка хочешь поставить...

— Больше некому.

Повернулся и пошел. Я за ним полкилометра бежала, все упрашивала заменить кем-нибудь, но так и не помогло. Подумала-подумала, взяла сама лошадь, запрягла и пошла боронить. Бригадир велел пройти в два следа. Сделала я это. Посмотрела, а солнце высоко, лошадь не устала, взяла и еще в два следа прободоновала.

Через неделю, как только показалась земля, вспахала нашо. Протаяла его в борозду под плуг. Потом разсеяли остальные удобрения. Снова перепахали.

— Одна забота у меня,—говорю бригадиру,—землю пахотой несущим, удобрения запахаем. Дождь то ли будет, то ли нет. Надо влагу беречь.

— Не несущим.

— Давай хоть отвалы у плугов снимем.

— Вот еще придумала!

Спасибо—агроном подошла. Узнала он, что тягачи с отвалами к пахоте приготовлены, и руками всплеснула.

— Да что вы делаете?!

Повозился на меня.

— Разве я так вас учил? Ведь это вы землю высушиваете. Навоз весь наверх выворачиваете, а остальные удобрения на большую глубину уйдут в то время, как им позже надо.

— Да я говорила бригадиру...

Сильно отругала тогда бригадира агроном. Сняли отвалы. Вслед за плужками пошли бороны. На них мы груза положили, чтобы лучше землю расчесывать.

Посеяли мы коноплю 14 мая, хотя большинство колхозников и настаивало сеять в конце месяца. Посев провели рядовым сеялками. На гектар высеяли по 110 килограммов семян. Чтобы сравнять борозды, оставленные сеялкой, сзади привязали к ней деревянную жердь. После сева посмотришь на коноплянник—и будто никакой работы не было: поверхность ровная.

Дня через три прошел небольшой дождичек. На поверхности образовалась легкая корка.

— Как быть?—спросила я у агронома.— Что если легкую борону использовать?

— Правильно, — согласился агроном.

И верно, хорошо получилось. На пятый день показались ровные, дружные всходы. Вот радовалась я!

Поднялась конопля сантиметров на 10. Собрала я звено и пошли полоть. Пропололи.

— Теперь,—говорю,—пора и подкормливать.

Полтора центнера селитры сорвали мы в порошок старыми камнями по мозгобойке. Просеяли сквозь решето. Разсеяли.

Через день после этого, утром, пошел мой муж Кирилл Иванович на коноплянник (он к моему звену прикреплен). Возвращается обратно.

— Беда! Конопля желтеет. Влаги, видно, нехватает, а солнце печет.

Так у меня руки и повисли. А муж:

— Чего ты? Действовать надо.

— Что же делать?

— Поливать...

Поливали три зари. Вместе с влагой впитались в землю и селитра.

Примерно, в это же время появилась блошка. У меня все готово было к борьбе с этим вредителем. Заранее были подготовлены блохоловки. Много этих вредителей попадалось. Три раза пришлось пройтись по участку с блохоловками, а после этого вредитель пропал. Провели еще одну прополку—и пошла конопля в рост.

К 15 сентября, когда начали мы уборку, вытянулись мои конопля на три метра в высоту.

Убрали, обработали во-время. А когда сдали, мне на заводе об'явили:

— Урожай у вашего звена хорош, а качество еще лучше: 97 процентов треста пошло первым сортом.

Так я сдержала свое обещание.

А. И. СЛЕПУШКИНА,
звеньевая артели имени Буденного, Залегощинского района.

Учеба работниц свеклосовхозов

Работницы свекловичных совхозов нашей области овладевают различными квалификациями.

В этом году 30 работниц свеклосовхозов учатся на курсах трактористов в щебекинской школе совхозного ученичества, 6 девушек готовятся стать комбайнерками. 5 девушек из совхозов Курской области поехали учиться в черноземную автошкоду, пять учатся в богодуховской школе подготовки бригадиров животноводческих ферм.

(ОблТАСС).

СВОДКА ОБЛЗУ О ХОДЕ РЕМОНТА ТРАКТОРОВ ПО МТС НА 20 ФЕВРАЛЯ

(в процентах к плану).

ЮГО-ЗАПАДНОЕ СВЕКЛОУПРАВЛЕНИЕ

Беловская	42,4
Польская	70,5
Б.-Солдатская	29,7
Ширяевская	157,7
Борисовская	93,8
Байдуровская	ремонта нет
Глушковская	102,4
Грайворонская	37,1
Дорогощанская	64,5
Лукашевская	36,5
Кожлинская	23,1
Ивнянская	33,4
Верхопенская	38,7
Кореневская	57,5
Краснокружская	102,1
Крупецкая	25,0
Дьяконовская	34,1
Льговская	22,3
Деревенская	40,0
Медвенская	27,2
Китаевская	47,2
Обоянская	87,1
Р.-Будская	100,0
Готнянская	28,9
Им. Калинина	152,9
Рыльская	74,2
Нижнская	66,7
Курская	100,0
Суджанская	64,0
Комсомольская	34,5
Итого по управлению	52,9

ЮГО-ВОСТОЧНОЕ СВЕКЛОУПРАВЛЕНИЕ

Белгородская	73,5
Беленихинская	44,8
Отрешковская	34,0
Полевская	52,8
Б.-Троицкая	83,3
Кр.-Полянская	25,9
Касторенская	56,5
Орловская	21,4
Кривцовская	28,6
Кировская	55,6
Тоболовская	83,7
Октябрьская	7,9
Жерновецкая	23,1
Прохоровская	77,1
Черновецкая	33,3
Сажновская	100,0
Городищенская	16,2
Мерениковская	48,4
Солнцевская	86,1
Шумаковская	50,0
Томаровская	65,3
Им. XVII партс'езда	32,7
Чернянская	46,7
Никольская	54,5
Шебекинская	107,4
Заборовская	51,0
Шаповская	60,0
Оточенская	28,2
Итого по управлению	51,4

ОРЛОВСКОЕ КОНОПЛЕВОДУПРАВЛЕНИЕ

Богословская	100,0
Им. Тельмана	100,0
Верхнская	31,4
Залегощенская	30,8
Знаменская	44,4
Успенская	0
Вонновская	64,3
Парамоновская	12,8
Кромская	48,1
Мотовская	37,3
Мценская	44,4
Черемошенская	133,3
Н.-Деревенская	41,2
Никаноровская	50,0
Хворостанская	23,5
Им. Воровского	92,8
Орловская	15,6
Паисовская	23,3
Покровская	19,6
Столбецкая	11,6
Знаменская	100,0
Свердловская	28,2
Гнездиловская	57,1
Сосновская	23,1
Тальченская	26,1
Подвальновская	46,7
Урицкая	53,3
Итого по управлению	42,1

ПОНЫРОВСКОЕ КОНОПЛЕВОДУПРАВЛЕНИЕ

В.-Любожская	39,0
Глазуновская	121,7
Дмитриевская	35,2
Фатежская	62,4
Бородинская	109,1
Дубровская	29,3
Нарышкинская	56,0
Дросковская	39,2
Золотухинская	51,3
Конышевская	26,5
Соковнинская	46,9
М.-Архангельская	19,2
Кошевская	43,7
Михайловская	57,5
Вновская	54,4
Понырская	120,0
Свободинская	72,2
Мал.-Свободская	0
Тросненская	46,5
Б.-Жирновская	11,8
Фатежская	36,6
Аможская	100,0
Хомутовская	48,8
Итого по управлению	51,1

МАСЛИЧНОЕ УПРАВЛЕНИЕ

Богословская	52,5
Валуйская	122,2
В.-Михайловская	46,4
Бубновская	51,4
Волконовская	96,9
Ютановская	88,2
Горшеченская	27,8
Корочанская	53,1
Алексеевская	53,6
Мантуровская	72,6
Н.-Оскольская	40,7
Скородненская	75,4
Ст.-Оскольская	41,4
Пушкарская	28,0
Тимская	51,8
Уразовская	109,1
Калинская	65,2
Черемисская	46,6
Ольшанская	51,7
Петровская	81,8
Каменская	128,6
Ясенская	41,1
Итого по управлению	63,3

ЗЕРНОВОЕ УПРАВЛЕНИЕ

Б.-Полянская	50,0
Вышенская	87,5
Острогожская	20,0
Колонтаевская	80,0
Довгоруковская	61,2
Спиридоновская	54,2
Доброводская	50,0
Им. Чернова	30,3
Измаловская	13,0
Сахановская	54,2
Кр.-Зоренская	22,9
Кантемировская	63,5
Ливенская	33,3
Грязновская	65,2
Корнетовская	57,9
Р.-Бродская	20,5
Терновская	50,0
Никольская	124,1
Итого по управлению	54,6
Всего по МТС области	52,5

Примечание: сведения по Верхопенской, Дьяконовской, Китаевской, Орловской, Кировской, Городищенской, Никитской, Свердловской, Копенской, Тросненской, Мал.-Сободской, Б.-Жирновской, Фатежской и МТС им. Чернова—на 10 февраля.

М. Тулепов

Победа ленинско-сталинской национальной политики

Сталинская Конституция с исчерпывающей полнотой и вместе с тем «просто и сжато, почти в протокольном стиле» подвела итоги двадцатилетней борьбы и труда народов Союза ССР по строительству нового социалистического государства, основанного на принципах развернутого, до конца последовательного социалистического демократизма. Конституция СССР представляет собой регистрацию и законодательное закрепление того, что уже завоевано и осуществлено на практике. Каждая статья Конституции отражает результаты огромной и упорной борьбы трудящихся нашей страны под руководством великой партии Ленина—Сталина против врагов социализма, против всевозможных пособников строя капиталистического рабства, против контрреволюционного троцкизма, являющегося фашистской агентурой международного империализма, против правых отщепенцев и национал-шовинистов.

В числе других статей Конституции особое значение имеют статьи о торжестве ленинско-сталинской национальной политики. В докладе на Чрезвычайном VIII Всесоюзном С'езде Советов товарищ Сталин указывал: «Понятно, что вопрос о взаимоотношениях между народами СССР не может не иметь для нас первостепенного значения».

Царский самодержавный строй—строй русских крепостников и империалистической буржуазии—покоился на эксплоатации не только русских рабочих и крестьян, но и десятков других народов, обреченных разбойничьей, грабительской политикой царизма на экономическую и культурную отсталость и физическое вымирание. Угнетенные народы в своем большинстве были лишены даже права пользоваться подлинным названием своей нации, как, например, узбеки, казахи, таджики и др. Распоясавшаяся до крайнего предела царская колониальная администрация, в союзе с местной буржуазной, баями, безнаказанно грабила «туземцев», «инородцев», насиловала и убивала мирных жителей Средней Азии, Кавказа, Поволжья, Казахстана. Усиленное разжигание национального антагонизма и провоцирование межнациональных столкновений в резне с помощью колониальной феодально-дворянской и кулацкой агентуры по принципу «разделяй и властвуй»—вот к чему сводилась «национальная политика» русского царизма. При этом «у себя дома», в центральной России, царизм усиленно насаждал великорусский шовинизм и теорию расовой и национальной исключительности, пытаясь тем самым отвлечь внимание русских трудящихся от задач классовой борьбы.

Разумеется, при таком положении царизм не мог не ждать ответного удара со стороны порабощенных им народов. Чтобы предупредить последствия царского самодержавия не мог не породить атмосферы взаимного недоверия между народами угнетенными и господствующими, не мог не породить «пережитки недоверия к великороссам» (Сталин).

Временное правительство господ Керенских, Львовых, Милюковых, Даиов и Черновых—в центре, и дашнаков, мусаватистов, алаш-ордынцев, украинской рады, грузинских меньшевиков, Кокандской «автономии» Чокаевых и К-о—на окраинах—были по своей природе правительствами эксплоататоров, империалистической буржуазии, феодалов и баев. Понятно, что это правительства не только не разрешали национального вопроса, а, наоборот, усиливали межнациональные трения, культивируя взаимную национальную вражду, организуя резню и пропагандируя звериный шовинизм. Хорошо известны примеры того, как контрреволюционные буржуазные националисты на Украине организовали еврейские погромы, как алаш-ордынцы натравливали казахов на киргизов, узбеков и украинцев, как татарские и башкирские националисты сеяли взаимную вражду между трудящимся башкирами, татарами, русскими, чувашами и др.

Молодая Советская власть должна была налаживать братское сотрудничество народов и строить многонациональное государство на основе экономической, политической и военной взаимопомощи советских национальных республик, воспитывая народы в духе интернационализма. Только социалистическая система могла справиться с этой задачей. Буржуазная система, как это показал провалившийся опыт старой Австро-Венгрии и временного правительства России, не в состоянии справиться с задачей строительства многонационального государства, ибо в буржуазном обществе власть принадлежит эксплоататорским классам, являющимся носителями национального и социального гнета.

Невиданный успех решения национального вопроса в СССР обусловила революционная теория Маркса—Энгельса—Ленина—Сталина. Великие учителя пролетариата еще задолго до победы Великой социалистической революции в своих бессмертных произведениях с предельной ясностью сформулировали основные задачи и пути решения национального вопроса. Наша Конституция, являющаяся знаменем борьбы трудящихся Советского Союза за коммунизм, непосредственно выросла из тех идейно-теоретических основ, которые создавались в глубоком подполье царской России гениями социалистической революции Лениным и Сталиным, опиравшимися на марксизм и развивавшими его дальше.

* * *

Национальный вопрос в трудах Ленина и Сталина, в программе нашей партии, в решениях партийных с'ездов как в дореволюционные годы, так и после Октября, всегда занимал одно из самых важных мест. Не будучи самостоятельным вопросом, чего добивались всевозможные мелкобуржуазные партии—бунд, австро-марксисты и другие, а являясь неразрывной составной частью ленинско-сталинского учения о пролетарской революции и диктатуре пролетариата, национальный вопрос ни на один миг не выпадал из поля зрения Ленина и Сталина по все годы их борьбы за строительство и укрепление большевистской партии. Великие вождя и учителя пролетариата неустанно подчеркивали особую важность правильной постановки и решения национального вопроса для окончательной победы пролетарской революции, победы социализма.

Ленин и Сталин воспитывали партию в духе последовательного пролетарского интернационализма и решительной борьбы против всяких извращений ленинско-сталинской национальной политики нашей партии. А таких попыток было немало. Еще в 1903 г., на II с'езде РСДРП, польские социал-демократы возражали против включения в программу партии параграфа 9 о праве наций на самоопределение. Партия вела систематическую борьбу с враждебной пролетариату ревизией учения по национальному вопросу со стороны Плеханова, Розы Люксембург, Бухарина, Ленин и Сталин вели беспощадную борьбу, разоблачили и разгромили контрреволюционную позицию троцкизма—Пятакова, Радека и Троцкого в национальном вопросе.

В своей классической работе «Марксизм и национальный вопрос», являющейся решающим вкладом в сокровищницу марксизма-ленинизма и сыгравшей исключительную роль в выработке рабочим классом и его авангардом—коммунистической партией—своей конкретной программы решения национального вопроса, товарищ Сталин еще в 1913 г. писал: «Право на самоопределение, т. е.—нация может устроиться по своему желанию. Она имеет право устроить свою жизнь на началах автономии. Она имеет право вступить с другими нациями в федеративные отношения. Она имеет право совершенно

Окончание см. на 3-й стр.

ИЗ НАШЕЙ ПОЧТЫ

Артели „Транспортник“ нужна помощь

Артель «Транспортник» переживает тяжелое финансовое положение, грозящее привести ее к развалу. Такое положение создалось в результате систематической неуплаты нашими клиентами оплаты счетов за перевозки грузов и другие услуги. Сумма дебиторской задолженности в течение прошлого года не была ниже 800 тысяч рублей, а в отдельные периоды достигала свыше миллиона. Это вынуждало нас обращаться в судебные и арбитражные органы, куда за прошлый год направлено 250 исковых дел.

Областная контора Госбанка погасила задолженность после вмешательства прокурора и приказа госарбитра на принудительное взыскание.

Удержание строительства шпагатной фабрики, как правило, задерживало неоплаченные счета на сумму свыше 100 тысяч рублей. Артель с трудом добилась ликвидации этой задолженности.

За строительством завода «СК-6» задолженность доходила до 200—250 тысяч рублей и ниже ста тысяч не была. Начальник строительства тов. Бломберг под разными предлогами отказывался оплачивать счета—вопреки действующей кредитной реформе. Неоднократно обращались с жалобой к прокурору и другим организациям, и, несмотря на это, Бломберг не оплатила наших счетов на 130 тысяч рублей.

Подобных примеров много, но и приведенных достаточно, чтобы видеть основную причину ненормального финансового положения артели. Отсюда задержка выплаты заработка членам артели, текучесть членов и постоянная угроза срыва выполнения производственного плана.

Производственный план 1936 года выполнен на 101,4 процента. Но если бы клиенты аккуратно оплачивали нам счета, итог года был бы еще лучше.

В 1937 году правление артели ставит своей задачей довести кооперирование членов артели до 1000 человек и выполнить производственный план до 7 миллионов рублей. Этот план в условиях города Курска может быть не только выполнен, но и перевыполнен.

Учитывая трудности с фуражом, необходимо, чтобы соответствующие организации оказали помощь артели «Транспортник», чтобы артель могла обслужить важные участки строительства города Курска.

Председатель правления СЕЛЬВЕЧУК.
Главный бухгалтер ПЕЦЕВИЧ.

Расточают кадры

В прошлом году из 57 председателей колхозов, обслуживаемых Старооскольской МТС, 36 были сняты. В расточительстве кадров руководителей колхозов—главная причина отставания артелей. Однако из этого в Старооскольском районе не сделали никаких выводов даже после доклада тов. Яковлева на 15-м пленуме Обкома ВКП(б) и решений пленума.

При обсуждении решения 15-го пленума Обкома на городском партийном собрании председатель райисполкома Коротов клялся, что будет беречь колхозные кадры. Но прошло только несколько дней, как началось повторение прошлогодней истории. Вот факты.

26 января в колхоз «Колос» приехали заместитель заведующего райзо Балашев и некий Симонов. Они собрали общее собрание колхозников. Из 270 членов артели собрались 70. «По распоряжению Коротова наш председатель Рогулькин снимается, а председателем нам я привез Симонова»—заявил на собрании Балашев. Колхозники знали Симонова, как бездеятельного работника (во время уборочной он был в этом колхозе уполномоченным). За него никто не голосовал. Тогда Балашев выдвинул новую кандидатуру—Рязанова, который и был незаконно утвержден председателем.

Второй случай. 29 января в колхоз имени 1 Мая приехал инспектор-бухгалтер райзо Анисимов. Повторяется то же, что и в «Колосе». Созывается общее собрание. Из 338 членов артели на собрании присутствуют 57 человек. Анисимов передает решение райисполкома о снятии председателя колхоза Золотых и рекомендует председателем приехавшего с ним Лихачева. За снятие Золотых и за избрание Лихачева голосуют только 20 человек. И на второй день Лихачев приступает к работе в качестве председателя колхоза.

Ко всему этому надо добавить, что райком партии не пресекает подобных нарушений колхозного устава и чехарды с председателями колхоза.

КОЛХОЗНИК.

О статье, опубликованной в газете „Молодая гвардия“ от 14-VIII—36 года № 1173 под заголовком „Издевательства над стахановкой“

Постановление Курского обкома ВКП(б) от 22-II—1937 г.

Проверкой установлено, что статья, опубликованная в газете «Молодая гвардия» от 14-VIII—36 г. № 1173 под заголовком «Издевательства над стахановкой» (Пятницкой), полностью оправдалась.

Принять к сведению сообщение нач. начальника Главптицепрома т. Житова о том, что Главптицепромом директор птицекомбината Новооскольского района Воронов и его заместитель Сафонов за издевательство над Пятницкой и разложение сняты с работы.

Обязать директора Птицетреста тов. Дорохова восстановить тов. Пятницкую на прежней работе зам. начальника цехом утиц птицекомбината.

Согласиться с предложением Главптицепрома о назначении директором Новооскольского птицекомбината директора Лиговского комбината тов. Скорикова.

Принять к сведению сообщение тов. Житова о том, что нач. строительного сектора Птицетреста троцкист Артемьев снят с работы.

Поручить крайпрокурору т. Макарову расследовать дело и привлечь к ответственности завхоза комбината Власова за избиение телефонистки Коноваловой.

Поручить Новооскольскому РК ВКП(б) обсудить вопрос о партийности Воронова и Сафонова.

Предложить РК ВКП(б) наметить необходимые мероприятия по улучшению партийной работы первичной парторганизации птицекомбината.

Секретарь Курского обкома ВКП(б)
Б. ШЕБОЛДАЕВ.

Беспризорный завод

Нарышкинский завод имени Артема в 1936 году впервые в Советском Союзе освоил производство пенькотрепальных турбин системы Халявина и Стенберг. С сентября до конца года завод выпустил 50 турбин.

35 пенькотрепальных турбин отправлены в МТС Курской области, а 10—в другие области нашей страны. Пять из этих турбин в Западной области уже работают. Завод получает от колхозов и МТС положительные отзывы, свидетельствующие о хорошем качестве машин.

В этом году завод увеличивает свою программу больше, чем в десять раз. Вместо 1 миллиона 60 тысяч в 1936 году завод в этом году даст продукции на десять миллионов. Колхозы и МТС должны получить одну тысячу пенькотрепальных турбин. На заводе строится новый малярно-испытательный цех. В ближайшее время будут пущены новая электростанция, водопровод, баня и т. д.

Из маленькой кустарной мастерской вырастает большое оборудованное по последнему слову техники предприятие всесоюзного значения. Своей продукцией завод имени Артема будет снабжать все области и края, сеющие коноплю.

Намечено в ближайшее время начать производство новой купально-приготовительной машины, которая будет запускать волокно из отходов.

Но нужно сказать, что цепные начинания руководителей завода имени Артема (директор тов. Сумочев) не получают должной поддержки от людей, которые прежде всего должны быть заинтересованы в нормальной и успешной работе завода. В металлоуправлении и управлении легкой промышленности (начальник тов. Мозжухин) еще в ноябре прошлого года было известно, что завод значительно расширяет свою программу и организует выпуск новых видов продукции. Но никто не помог заводу материалами и средствами. Завод остался без необходимых материалов. Январская и февральская программы сорваны. Нехватает оборудования (что будется не меньше 13 станков и 25 моторов). Однако это нисколько не тревожит управление легкой промышленности и его руководителя тов. Мозжухина.

Нельзя умолчать и о совершенно недопустимой позиции, занимаемой коноплеводуправлением облзу. Коноплеводуправление должно быть кровно заинтересовано в успешном внедрении в колхозы новых пенькотрепальных турбин. На деле получается обратное. 35 турбин, которые сейчас находятся в МТС нашей области, бездействуют. Нет трансмиссионных валов; нет людей, которые знали бы эти машины. И все же никаких мер не принимается, чтобы достать трансмиссионные валы и подготовить необходимые кадры. Следует «примерную» коноплеводуправления, курснабсбыт с прошлого года маринует заявки завода на поставку весьма нужных материалов.

С. ПЕТРОВ.

Чисто и уютно в общежитиях 9-го валуйского стройучастка Московско-Донбасской дороги. При каждом общежитии оборудован красный уголок. Здесь всегда можно найти газеты и журналы.

На снимке: стахановцы стройучастка (слева направо)—Карташев, Лаврова, Шубин и Юрьев в красном уголке общежития просматривают свежий номер журнала «Огонек».

Фото С. ПЕТРОВА.

НА ПАРТИЙНЫЕ ТЕМЫ

Покровитель троцкистов у руководства партучебой

(От нашего орловского корреспондента)

На идеологическом фронте в Орле орудовали враги народа. В доме партийного просвещения, по рекомендации недавно разоблаченного троцкиста Мамченко, подвизались, теперь тоже разоблаченные, троцкисты Руденский, Бинфонов, Морозова, Гоккова.

Городскому комитету партии было отлично известно, что Бинфонову запрещено вести пропагандистскую работу, так как он уже был уличен в искажении истории партии и протаскивании троцкистских установок. Однако бюро горкома проявило политическую слепоту, утвердив его преподавателем на курсах пропагандистов.

Заведующий домом партийного просвещения Мазин, целиком находившийся под влиянием Мамченко, неограниченно доверял этим врагам народа. Никто никогда не проверял конспекты их выступлений, нигде в парткабинете невозможно отыскать следов того, какое было содержание их лекций. Пользуясь бесконтрольностью, троцкистские «пропагандисты» протаскивали антиленинские установки, извращали историю партии и СССР.

Троцкисты Рожкова и Руденский усиленно рекомендовали слушателям в качестве пособий книжонки, авторами которых являются враги народа—троцкисты.

Заведующий домом партпросвещения Мазин не только не проявил бдительности, но сознательно закрывал глаза на все эти безобразия.

Мазин отлично знал, что в библиотеке парткабинета хранится троцкистская литература, но когда работники библиотеки предлагали изъять ее, он категорически отвергал эти предложения.

Мазин развалил работу парткабинета. Последние месяцы кабинет не имел ни планов, ни учета работы (нельзя же считать планом несколько черновых набросков на листочках бумаги, а учетом—сухую запись в так называемом «дневнике»—проведена такая-то лекция, присутствовало столько-то).

Никто никак не проверял качество работы пропагандистов, хотя они должны были получать перед каждым занятием специальные путевки.

Бюро горкома, принимая решение об этих путевках, специально указывало, что при их выдаче работники парткабинета должны проверять конспекты пропагандистов и что без путевок никто не должен допускаться к руководству школами. Мазин и Мамченко грубо игнорировали это указание бюро. Никто знаний пропагандистов при выдаче путевок не проверял.

В читальном зале парткабинета около трех месяцев висела стенная газета швейной фабрики, выставленная, очевидно, как образец для посещающих читальню рабкоров. Статьи, помещенные в этой газете, сплошь почти политически безграмотны и путаны. И эта стенгазета рекомендуется как «образец» для всех редколлегий района.

Совершенно ясно, что под крылом Мазина свили себе место злейшие враги народа.

В. ВОЛГИН.

Развал учебы заочников

В Золотухинском районе свыше 100 товарищей охвачены заочным партийным просвещением. Но райком ВКП(б) плохо руководит партийной пропагандой вообще в районе и заочным обучением в частности.

Из группы заочников популярного курса по истории ВКП(б) на установочную пятидневную конференцию в октябре явилось всего лишь 18 человек, вместо 25, на тридцатник в ноябре—17 человек, на тридцатник в декабре—16 человек, на тридцатник в январе—15 человек.

Заочники из группы повышенного курса истории ВКП(б) также плохо являются на занятия.

Золотухинский райком партии и его секретарь тов. Смирнов не принимают никаких мер к заочникам, не являющимся на занятия и неподготавливающимся к ним. В результате из 50 заочников по изучению истории ВКП(б) регулярно занимаются только 30. Заочники-коммунисты Колоньки, Жмыхов, Бондарев, Пройдак Ф. Д., Бугаев, Матвеев, Конев Б. С. и другие не занимаются уже в течение четырех месяцев.

По декабрьскому из 20 товарищей на занятия являются только 15.

Радиолекции иногда срываются до вины райкома.

Секретарь райкома тов. Смирнов на районном партийном собрании 20 января вместо того, чтобы подвергнуть критике неудовлетворительное состояние партпропаганды в районе, благодушно заявил: «С партучебой у нас неплохо». Он умолчал о многих злостных нарушителях партийной дисциплины, умолчал о том, что в районе налицо угроза отсева половины заочников, а это грозит срывом учебного плана по заочному партобучению.

Секретарь райкома тов. Смирнов не требует от заочников добросовестного выполнения всех требований института заочного марксизма.

— Для нас важно, — заявляет тов. Смирнов,—чтобы заочники обучались, а что они не напишут письменную работу и не получат удостоверения об окончании — это несущественно.

Не лучше обстоит дело в Золотухинском районе с парткабинетом и с стационарной лекцией. Частые срывы занятий, пропуски занятий—здесь обычное явление.

ТУБОЛЬЦЕВ.

Чехарда с преподавателями

При Свердловском районе ВКП(б) организована группа заочников по изучению истории ВКП(б), ленинизма. Комплектование заочников и первые занятия прошли хорошо. Но вдруг начинается чехарда с преподавателями. Что ни занятие, то новый преподаватель. Курское отделение института массового заочного обучения, видимо, не учитывает, что частая смена преподавателей снижает качество учебы. Оно не принимает никаких мер, чтобы заочникам Свердловского района обеспечить нормальные занятия.

ЮШКОВ С. П.

Сельский парткабинет

СТАРЫЙ ОСКОЛ. Чистая, светлая комната. На стенах портреты вождей, плакаты, географические карты. Комната убрана цветами, обставлена хорошей мебелью. Это партийный кабинет первичной парторганизации Кальщского сельсовета.

Парткабинет в первичной парторганизации—большое достижение. Коммунисты в нем видят культурный центр, помогающий им в учебе. В кабинете можно получить произведения Маркса, Энгельса, Ленина, Сталина. В библиотеке кабинета есть художественная литература: М. Горький, Шолохов, Островский, Гладков и другие советские писатели.

При парткабинете шесть раз в месяц проводится занятия кустовой партийной школы. Пропагандисты района здесь читают лекции.

При парткабинете регулярно выходит стенная газета «За партийную учебу».

Инициатором в создании партийного кабинета является парторганизатор тов. Лихачев.

Инструктор райкома СТЕПАНОВ.

Открыт дом партпросвещения

В Борисовском районе открыт Дом партийного просвещения. В нем восемь хорошо оборудованных больших комнат, в которых могут разместиться около четырехсот человек. Выделены комнаты для читальни, отдыха, партаудитории. Для заочников имеется специальная аудитория.

И. КУНЕГИН.

ПРЕМИЯ НАРКОМА

СУДЖА. Проживающий в городе старый революционер-подпольщик П. А. Заломов в свободное время занимается садоводством. У него имеется прекрасный сад с 53 сортами плодовых деревьев.

С 1926 года тов. Заломов начал прививать плодовые деревья мичуринскими сортами «Бере-зимняя Мичурина», «Бельфлер китайка» и другими. Много саженцев мичуринских деревьев тов. Заломов роздал колхозам и садоводам-любителям.

Народом земледелия РСФСР тов. Лисицын присудил тов. Заломову П. А. денежную премию в размере 750 рублей.

По сигналам „Курской правды“

„ЗА ШИРМОЙ СВОДОК“

Президиум облпотребсоюза обсудил статью «За ширмой сводок», помещенную в «Курской правде» 26 января. Президиум признал, что в аппарате облпотребсоюза имеют место негодные методы руководства и прежде всего в работе председателя Краснова и его заместителя Миронова. В целях изменения методов руководства президиум намечал следующие мероприятия:

Повысить ответственность руководителей управлений и отделов на порученную им работу, дав им возможность самостоятельно решать вопросы по их работе; отменить практику посылки общих писем и телеграмм, ликвидировать остатки функционализма; повести решительную борьбу за тщательный подбор кадров, их закрепление, воспитание и повышение квалификации путем подготовки и переподготовки на курсах и кружках; очистить потребкооперацию от воров, жуликов и растратчиков; обсудить статью «За ширмой сводок» на собрании коллектива облпотребсоюза; обязать председателей райпотребсоюзов обсудить статью на собраниях пайщиков и наметить конкретные мероприятия по улучшению работы потребкооперации.

Победа ленинско-сталинской национальной политики

ОКОНЧАНИЕ.

Начало см. на 2-й стр.

отделиться. Нация суверенна, и все нации равноправны».

Товарищ Сталин подчеркивал **добровольный** характер федерации автономных республик. Он указывал, что никто не имеет права **насильственно** вмешиваться в жизнь других народов, **разрушать** школы, **ломать** нравы и обычаи, **стеснить** язык, **урезывать** политические права. Он писал, что марксисты, борясь за право наций на самоопределение, преследуют цель «положить конец политике угнетения наций, сделать ее невозможной». Вместе с тем товарищ Сталин указывал, что это отнюдь не значит, что революционная социал-демократия должна обязательно добиваться отделения всех наций, что она должна отстаивать всяческие, в том числе самые отсталые требования или обычаи отдельных народностей. Наоборот, Товарищ Сталин раз'яснял, что пролетариат должен вести работу среди трудящихся всех национальностей за решительное искоренение и ликвидацию этих обычаев старины, пережитков средневековья, «чтобы дать возможность трудящимся слоям данной нации освободиться от них». Своей терпеливой воспитательной работой социал-демократия, — подчеркивал товарищ Сталин,—должна всемерно содействовать укреплению интернациональных братских уз трудящихся различных национальностей и ликвидации элементов взаимного недоверия.

Выставляя требование о самоопределении наций, вплоть до полного отделения, партия рабочего класса должна,—говорил товарищ Сталин,—вести агитацию среди трудящихся и влиять на волю наций устроить свою жизнь так, как это отвечает интересам пролетарской революции и социализма. Именно поэтому, борясь за право наций на самоопределение, партия большевиков в то же время должна агитировать против отделения во всех случаях, когда это будет расходиться с задачами пролетариата. Развивая эту свою мысль, товарищ Сталин на VII (апрельской) конференции большевиков 1917 г. говорил: «Я думаю, что девять десятых народностей после свержения царизма не захотят отделиться».

Характерно, что еще в 1913 г. в указанной выше гениальной работе «Марксизм и национальный вопрос» товарищ Сталин, развеяв в прах жалкую реакционную болтовню бунда, австро-марксистов и грузинских меньшевиков—Жордания и К-о о «культурно-национальной» автономии, с исключительной настойчивостью выдвинул и обосновал принцип **областной территориальной** автономии, как единственно приемлемой политической формы самоопределения наций. Товарищ Сталин указывал, что только такая территориальная автономия создаст возможность возлечения **«запоздалых наций и народностей в общее русло высшей культуры»**, даст им возможность выпуститься из скорлупы мелко-национальной замкнутости и двигаться вперед, тогда как так называемая «культурно-национальная» автономия закрепляет эту национальную замкнутость, замыкает народы в узко национальную, старую скорлупу и будет задерживать их на низших ступенях развития.

Товарищ Сталин писал, что каждая нация сообразно с условиями ее экономического, политического и культурного развития **должна иметь свою особую конституцию.** Строгий учет всех особенностей культурного, политического и экономического развития каждой нации—«таков единственный ключ к решению вопроса о том, **как** именно должна устроиться та или иная нация, **какие формы** должна принять ее будущая конституция. При этом возможно,—указывал товарищ Сталин,—что для каждой нации потребуется особое решение вопроса».

Товарищ Сталин выдвигал требование: для полной гарантии прав национальных меньшинств и установления национального равноправия во всех видах (язык, школа и пр.) издать «общегосударственный закон, данный на основе полной демократизации страны и запрещающий все без исключения виды национальных привилегий и какое бы то ни было стеснение или ограничение прав национальных меньшинств».

Работу товарища Сталина «Марксизм и национальный вопрос», написанную в 1913 г., от Конституции СССР 1936 г. отделяют 23 года. Но стоит только внимательно сопоставить основные положения этих двух сталинских работ, как становится ясным их теснейшая внутренняя связь и единство. В 1913 г., в условиях помещично-буржуазной реакции, задолго до пролетарской революции, и в последующие годы товарищ Сталин на основе марксистско-ленинского анализа законов классовой борьбы и силой своего гениального предвидения формулировал великие задачи и цели борьбы народов. Он тогда вырабатывал **программу** борьбы. А теперь в Конституции записаны те **же положения** товарища Сталина, но уже **как завоеванное и осуществленное практически**, как **итог** борьбы народов СССР под руководством партии Ленина—Сталина.

Закрепленные Конституцией равенство прав всех народов, населяющих СССР, независимо от их национальности и расы (ст. 123), равное право участия в выборах для всех национальностей (ст. 135), обеспечение судопроизводства на родном языке (ст. 110), публикация законов СССР на языках Союзных республик (ст. 40), равенство обеих палат Верховного Совета (ст. ст. 37, 35), право каждой Республики иметь свою конституцию, учитывающую особенности республики (ст. ст. 16, 92), добровольный характер об'единения Союзных республик и право свободного выхода из СССР любой из Союзных республик (ст. ст. 13, 17), важнейший общегосударственный закон, запрещающий все без исключения виды национальных привилегий (ст. 123) и другие статьи этого величайшего документа человеческой истории прямо базируются на гранитной основе теории Ленина—Сталина.

То, о чем за протяжении столетий мечтали лучшие умы человечества, ныне **уже осуществлено в СССР.** Это—факт исключительного, всемирно-исторического значения. В этом—огромное величие партии Ленина—Сталина.

* * *

Интернациональное единство всех трудящихся и великая дружба народов Советского Союза, являющаяся одним из главных условий окончательной победы и торжества социализма, поднимаются новой Сталинской Конституцией на еще более высокую ступень. Мы имеем теперь, как это отметил в своем историческом докладе на Чрезвычайном VIII Всесоюзном С'езде Советов великий вождь, учитель и друг народов товарищ Сталин, вполне сложившееся и выдержавшее все испытания многонациональное социалистическое государство, прочности которого могло бы позавидовать любое национальное государство в любой части света».

Трудящиеся нашей страны, добившиеся этих побед в непримиримой борьбе против своих заклятых врагов из лагеря империалистов, против контрреволюционной троцкистской банды фашистских убийц и заговорщиков, против агентуры капиталистов в лице правых оппортунистов и буржуазных националистов, не позволят никому подлить руку на детище Ленина и Сталина—Союз Советских Социалистических Республик, не дадут никому нарушить сталинскую дружбу народов.

В 1924 г., в дни великой всенародной скорби об утрате Ленина, товарищ Сталин на II Всесоюзном с'езде советов говорил: **«Уходя от нас, товарищ Ленин завещал нам укреплять и расширять Союз Республик. Клянемся тебе, товарищ Ленин, что мы выполним с честью и эту твою заповедь».**

Сталинская Конституция является прямым ответом и наилучшим подтверждением того, что клятва вождя народов товарища Сталина, данная им над гробом великого учителя, выполнена с честью, СССР стал страной могущественной и непобедимой.

Идя по этому пути, широко развертывая социалистический демократизм, поднимая **все выше и выше** социалистическую по содержанию и национальную по форме культуру народов Союза, укрепляя и расширяя экономическую базу социалистического отечества,—мы под знаменем Сталинской Конституции придем к полному коммунизму.

■ Кино

Говорит вождь

Говорит вождь!

Советское кино запечатлело на экране величайшее историческое событие—доклад товарища Сталина о проекте Конституции СССР на Чрезвычайном VIII Всесоюзном С'езде Советов.

Смотря звуковой фильм, вспоминаешь незабываемый вечер 25 ноября. Тогда вся страна, от Москвы до самых до окраин, от ледовой Арктики до знойного берега Крыма, прильнув к радиоприемникам, с волнением и радостью слушала доклад Сталина о великой хартии победившего социализма.

Фильм не только воскрешает эти дорогие минуты. Вместе с живой речью вождя он воссоздает его замечательный облик «человека с головой ученого, с лицом рабочего, в одежде простого солдата» (Анри Барбюс).

Говорит вождь—и дивишься простоте его речи. Никаких ораторских эффектов! Простота, свойственная истине великому. Глубочайшая убежденность и прочувствованность сказанного. Железная логика фактов. Стальная четкость—следствие гениальной мысли, нашедшей себе равноценное выражение в слове. Именно поэтому доклад Сталина понятен каждому—и академику и неграмотному, и ученому и колхознику.

Прекрасно то место фильма, где Сталин рассказывает о предвзятом бюрократе, который пытался реализацию «Защиты слова Аристу!».

С какой метной иронией сравнивает Сталин шедевровского сенатора с господами из германского фашистского официоза, которым хочется «закрыть СССР». И. В. Сталин, улыбаясь, добавляет:

— Но если говорить серьезно, то «все от них не зависит»...

Сколько спокойной, уверенной мощи в этих словах Сталина!

И на экране проносятся гордые соколы нашей авиации, всесокрушающей лавиной обрушиваются танки, режут волны красноснаменные линкоры советского флота.

«Все от них не зависит!».

Как уничтожает Сталин польских горе-политиков, которые усматривают в Конституции «один вздор». Сталин убивает их смехом, говоря, что они запоминают гоголевскую девчонку Пелагею, которая не знает, где право, где лево.

Говорит вождь—его слушает вся страна. Вот тов. Литвинов, весело смеющийся при словах «СССР—простое географическое понятие». Вот в президиуме С'езда ближайшие соратники Сталина—Молотов, Калинин, Ворошилов, Каганович, Микоян, железный командарм индустрии Серго Орджоникидзе.

Кино переносит нас из Кремлевского зала на фабрики, заводы, в красноармейские клубы, в школы, в поезда, в прокуренные хаты, в квартиры. Десятки различных народностей нашего многонационального Союза. Сотни разнообразнейших профессий. Везде слушают голос вождя. Все находят в его историческом докладе ответ на свои думы. Видят законченное пролетарской революцией и записанное в чеканных строках Конституции.

Фильм дает волнующую картину единения народа со своим любимым вождем. Смотря фильм, еще полнее ощущаешь непобедимую мощь родины социализма.

В. ЕГИН.

Этой зимой, когда на дворе стояли морозы, доходившие до 30 градусов, Н.-оскольский птицекомбинат содержал кур в теплом помещении. 3000 кур в декабре и январе давали ежедневно в среднем по 1600—1700 яиц. В начале февраля комбинат заложил в инкубаторы 7000 яиц. Проверка показала хорошее состояние выводка.

В 1936 году птицекомбинат сдал государству сверх плана утиного и куриного мяса 89 тонн 763 килограмма и 79500 штук яиц. Один только техник-птицевод тов. Тодтук сдал 17 тонн 168 килограммов мяса сверх плана. За отличную работу он получает 2400 рублей премии.

На снимке (слева направо): птицеводка Харциева Валя собирает яйца, оператор инкубаторного цеха Шура Сухомлинова проверяет температуру в инкубаторе, техник-птицевод Тодтук В. Внизу, в овале, стадо пекинских уток.

Фото-монтаж А. БОГДАНЧИКОВА.

11-я ЛОТЕРЕЯ ОСОАВИАХИМА

Совнарком СССР разрешил Осоавиахиму с 20 февраля приступить к реализации билетов 11-й лотереи и сбору средств на них.

11-я лотерея выпущена в количестве 80.000.000 билетов по 1 рублю. Общая стоимость выигрышей по лотерее составляет 8.000.000 рублей. Сюда входят путешествия по Советскому Союзу и за границей, автомобили, мотоциклы, планеры, радиоприемники стоимостью от 500 до 5000 рублей. Кроме того, установлены десятки тысяч мелких выигрышей: музыкальные инструменты, предметы военного снаряжения и т. п. Любой выигрыш по желанию трудящихся может быть заменен деньгами.

По 9 и 10-й лотерее Осоавиахим выплатил выигрышей на 10.000.000 рублей. Из них 4499 выигрышей на 112.896 рублей получили трудящиеся нашей области.

Сотрудник обоянской пашни тов. Бондаренко выиграл 5000 рублей. Учитель гаховской начальной школы, Медвенского района, тов. Полянский выиграл 2500 рублей.

Курская область получила 650000 билетов 11-й лотереи. 52 процента от полученных средств пойдут во всесоюзный фонд, а 48 процентов останутся для усиления осоавиахимовской работы в области.

М. МОИСЕЕВ.

Новости спорта

После проигрыша хоккейной команде курского «Спартака» хоккеисты воронежского «Динамо» встретились с курскими динамовцами. Матч игрался в Курске на катке «Динамо». В первом тайме воронежцы забили один мяч. На пятой минуте второго тайма курянам удалось сравнять счет, но через три минуты воронежцы новым голом довели счет до 2:1. Дальнейшая игра не изменила счета. После двух матчей в Курске воронежцы выехали для встреч с хоккеистами Москвы, Минска и Смоленска.

Отв. редактор А. ВЛАСОВ.

Телеграфные анекдоты

Рабочий день подходил к концу. Сотрудники конторы курской артели «Прогресс» уже укладывали в шкафы папки, собираясь уходить домой. Но тут пришел письмоносец и подал телеграмму, вызвавшую у всех большое недоумение.

Текст телеграммы буквально таков:

«Обращи утвержден 4 размера лучше строчку в веселка приеду 15 привезу ОСПГ».

Лишь догадки напоминали некоторых присутствовавших на мысль, что поскольку телеграмма из Москвы, то, вероятно, ее послал командированный туда тов. Кобленц, и настоящий текст телеграммы, вероятно, таков:

«Образчик утвержден 4-го размера, лучше делать строчку и вешалку. Приеду 15-го и привезу ОСПГ'ы» (стандарты — Ред.).

Автором анекдотической телеграммы является курская телеграфистка Постоева.

М. ШУЛЬМАН.

Физико-терапевтическое лечение животных

При курской ветеринарной лечебнице оборудуется физико-терапевтический кабинет. Заканчиваются последние работы по установке специальной аппаратуры.

Лошади, рогатый скот здесь будут проходить электро-световое лечение от различных заболеваний: кожных, легочных и желудочных.

Библиография

„Белеет парус одинокий“

В. КАТАЕВ. Детиздат. Стр. 292. Тираж 25000 экз. Цена 6 р. 50 к.

Новый роман Валентина Катаева «Белеет парус одинокий»—это книга о детях в революции 1905 года, книга для детей, которую, как и всякое настоящее детское художественное произведение, далекое от сентиментальности и нарочитой слащавости, прочтет с удовольствием и взрослый. По сравнению с более ранними произведениями Катаева «Белеет парус одинокий» освобожден от лишнего груза метафор. От этого роман только выиграл, язык отличается свежестью и красотой простоты.

Основные действующие лица—Гаврик и Петя. Они сверстники, но разность социального положения накладывает сильный отпечаток на характеры героев. Петя видит жизнь в радужном свете, и чем ближе знакомится с ней, тем все меньше и меньше иллюзий остается для его детского ума. Гаврик же полон жизненного опыта, самостоятельности, храбрости, хотя он тоже не лишен умения находить своеобразные детские радости и мечты там, где их не нашел бы другой. Гаврик глубже видит, чем его друг; его детский разум раскрывает суть человеческих отношений, и маленькое сердце полно мужества и непримиримой ненависти к врагам своего класса. Ни что детское не чуждо Гаврику, но он закален в борьбе с нуждой. Гаврик с первых страниц покоряет своей суровой правдой, не по-детски целеустремленным и своеобразным умом.

Хорошо выписаны в романе Мотя, сестра Гаврика, и Павлик—брат Пети. Из пожилых персонажей повести удались автору брат Гаврика—Терентий и отец Пети, либерал, преподаватель средних учебных заведений. Очень ярко показаны оба семейства—учителя и рабочего. Несмотря на внешнюю суровость, в рабочей семье крепки связи человеческой дружбы, взаимного уважения и любви.

Ряд сцен в романе полон большой силы — это штормы дела Гаврика, замученного царской сторожкой, описание уличного боя. Прекрасны картины моря.

Роман начинается с описания событий после восстания на броненосце «Потемкин» и одесских расстрелов. Катаев сумел показать общее нарастание революционных настроений среди трудящихся, не перегружая романа подробностями.

Основной недостаток романа—слишком поверхностный и романтический показ матроса-потемкинца Родиона Жукова, члена одесского комитета РСДРП.

«Белеет парус одинокий» — большая удача В. Катаева.

М. КОЗЛОВСКИЙ.

От оргбюро ВЦСПС по Курской области

Оргбюро ВЦСПС по Курской области раз'ясняет, что в предприятиях и учреждениях, работающих на прерывной шестидневке, вместо выходного дня в конце февраля, предоставляется выходной день 1 марта. Остальные предприятия работают по обычному своему графику.

ОРГБЮРО ВЦСПС.

СЕГОДНЯ и ЕЖЕДНЕВНО

На экране первого звукового кинотеатра

демонстрируется звуковой фильм

Доклад товарища Сталина И. В.

о проекте Конституции Союза ССР на Чрезвычайном VIII Всесоюзном С'езде Советов 25 ноября 1936 года.

Монтаж фильма произведен бригадой главного управления кинематографии (ГУК) под руководством режиссера Г. Александрова и шеф-оператора В. Нильсен в составе режиссеров С. Гурова и С. Бубрин, монтажера Т. Лихачевой, инженеров В. Сахарова и Л. Моэн. Кинос'емки операторов „Союзкинохроники“.

Звук записан на фабрике звукозаписи всесоюзного радиокомитета.

Курская областная контора „Росскабфильм“.

5—2 149

◁ В ЗРЕЛИЩНЫХ ПРЕДПРИЯТИЯХ ▷

Курский областной ДРАМТЕАТР имени А. С. Пушкина

26 февраля — Л. Вернейль — **ПОХИЩЕНИЕ ЕЛЕНЫ** — Постановка рен. А. М. Сумбатова — Начало в 8 час. вечера. Касса открыта с 3 часов.

1-Й ЗВУКОВОЙ кинотеатр им. Щепкина. Дзержинского, 51. Тел. 2-67

С 23 февраля и ежедневно — звуковой фильм — **ДОКЛАД ТОВАРИЩА СТАЛИНА И. В.** о проекте Конституции Союза ССР на Чрезвычайном VIII Всесоюзном С'езде Советов 25 ноября 1936 г.

Ежедневно детский сеанс в 3 часа. Принимаются заявки на данные сеансы по телефону 2—67.

Начало сеансов: 6, 8—15, 10—30. Касса открыта с 12 час.

Комсомольский ЗВУКОВОЙ КИНОТЕАТР. Ул. Кирова, 3. Тел. 5-25

С 22 февраля и ежедневно — **Федька** — Начало сеансов: 4—15, 6—15, 8—15, 10—15.

Кинотеатр „ТЕМП“. Дзержинского, 34. Телефон 59

26, 27 февраля — **ЧИНЫ И ЛЮДИ** — Начало сеансов: 7, 8—30, 10 ч.

Ежедневно детский сеанс в 5 ч. 30 м.

Города нашей области

Старый и новый Болхов

Болхов—древнейший город нашей области. «Нарочитый и известный в древности город по удобу своему, что был некогда княжеством и произвел князей Болховских,—писал некий путешественник от Петербурга до Херсона в 1791 году Василий Зуев,—стоит на высоком и ровном месте, по левую сторону реки Нугря, впадающей на 15 верст от города в реку Оку. В самом городе присоединяются к Нугрю еще две речки: Болховка и Ключевня, все вообще не судоходные. Расстоянием он лежит от Москвы в 280, а от Орла в 56 верстах, через него лежит большая дорога в Киев через Калугу».

О Болхове упоминается в летописях IX века. Документы, хранящиеся в болховском музее, дают возможность восстановить интересные факты и даты из истории города. Возник он за древней земле вятичей и назывался в девятом веке Девятигорском. Нет исторических данных о том, когда в Девятигорске воцарились князья Болховские и когда Девятигорск стал называться Болховом. Известны только предания о битвах вольнолюбивого княжества Болховского с враждующими народами.

Безотрывочная история города, по документам музея, начинается с XII века. В 1237 году на Болхов напали татарские орды Батыя, пришедшие из Колельска, и обратили город в груду развалин. В последующие столетия Болхов подвергался грабежам, насилиям, пожарам. По повелению царя Иоанна Грозного в 1556 году в Болхове была устроена крепость, которую охраняли воевода Иван Золотой и Василий Калина. Но набеги татар не прекращались. В 1563 году хан Девлет Гирей осаждал крепость целый месяц и устроил пожарище. Узнав об этом, взбешенный Иоанн Грозный сам приказал в Болхов и приказал возводить новые укрепления.

«Смутное время» особенно тяжело отразилось на Болхове. Болховитяне присоединились к самозванцу Григорию Отрепьеву и выступили против войска Бориса Годунова, за что им жестоко мстили. Доведенный до крайнего отчаяния Москвой, болховитяне в 1606 году восстали против московского правительства. Воцарившийся Василий Шуйский послал на усмирение «мятежников» и против поднимающегося под Болховом Тушинского самозванца своего брата Дмитрия. Всю зиму 1606 года Дмитрий Шуйский провел в Болхове, но в битве с войском Тушинского потерпел поражение. Болхов присягнул Тушинскому, а после его смерти—польскому королевичу Владиславу. Поляки разорили город и грабили население, чем возбудили против себя ненависть. После присяги Михаилу Романову, Болхов несколько раз посылал в руки литовцев, поляков и крымских татар и разрушался до основания. Население города трижды истреблялось поголовно.

При царе Алексее Болхов отстроили снова, прислали детей боярских, пушкарей и «черного люда». Жен и детей выселили за крепостную стену. Воевода Беклемишев устроил острог и земляной вал, остатки которых сохранились до сих пор.

В 1705 году в Болхов приехал Петр I с сыном Алексеем. Он приказал: пушки и укрепления снять, крепость и острог обратить в мирный город, открыть в нем кожевенные заводы. С тех пор стал развиваться кожевенный промысел. Болхов поставлял по заказам царского правительства сапоги для армии. Купцы и помещики, эксплоатируя население всего Болховского уезда, накапливали огромные состояния.

Такова история древнего Болхова. В нем сохранилось много памятников далекой старины: троицкая церковь, построенная при Иоанне Грозном рождественская церковь, остатки некоторых крепостных сооружений. Что же представляет собою Болхов в более позднее время?

Это было гнездо купцов, обогащавшихся за счет богатств Болховского края и дешевизны рабочей силы. Нигде не был так дешев наемный труд, как в Болхове. Работая в нечеловеческих условиях, рабочие кожевенных заводов получали по 4 копейки в день.

В довоенное время (1913 год) в городе было 26 тысяч населения, 25 церквей, 2 монастыря, 19 кабаков, 8 трактиров, тюрьма, 40 кустарных кожевенных заводов, табачная фабрика, Влетний облик города—вид типичного захолустья, утопающего в грязи и невежестве. Не было ни одного тротуара, улицы застраивались с классической купеческой безвкусицей. Огромные каменные дома выглядели казармами. Вечером город погружался в мрак. Только купеческий клуб всю ночь до утра был освещен керосиновыми фонарями. Там собирались «отцы» города и безудержно предавались пьяному разгулу. Нередко из клуба выносили замертво опившихся купчишек.

Развлекались еще купцы в кулачных боях и в субсидируемых ими домах терпимости.

Трудовому люду в бедных мещанам нельзя было выходить на улицу, когда купцы веселятся. Последний городской голова купец Щеголев однажды об'явил населению: «Я здесь властелин. Не позволю никому жаловаться на купцов».

В городской управе сидели одни купцы и дворяне. Они же заселяли главную часть города. Муратов, Ждановы, Елисеевы, Гудковы, Голубины, Цисловы—все эти «отцы» Болхова держали население в своих руках, не позволяли строить школ, и всякие попытки либеральничавших мещан сделать что-либо полезное для города получали жестокий отпор. Одного мещанина, добивавшегося постройки электростанции, об'явили сумасшедшим и одели в смирительную рубашку. Только под сильным нажимом дворян в последние годы перед революцией в Болхове построили гимназию и прогимназию для детей привилегированного сословия. Учащихся всего в городе было 400 человек.

Хозяйничали в городе еще монахи. В их руках находилась мельница. Болховские монахи, насаждая мракобесие, обирали верующих и имели толстую мошну. Богаче, жирнее и развратнее болховских «схимников» не было во всей округе. После революции в монастыре были найдены спрятанные ценности и документы, устанавливающие службу монахов в жандармерии. По их доносам немало сгноено людей в тюрьмах.

... Омерзительным, смрадным запахом несло от осиного гнезда купцов и монахов Болхова. И когда перебираешь документы из недавнего прошлого и слушаешь живых свидетелей бытия старого Болхова, ужасаешься той мерзости и гнусности, которые наполняли тогдашнюю жизнь уездного города.

Старого Болхова давно уже нет. Пройдем по улицам нового советского Болхова. Вот Ленинская, бывшая Никольская улица, где жили когда-то тузы Елисеевы и Голубины. Здесь теперь размещены советские учреждения, магазины, ларьки, Дом культуры, звуковое кино, сад пионера и школьника, аптека, городская библиотека, школы, почта, телеграф, культурный ресторан, редакция районной газеты, типография, радио-узел и т. д. Главные улицы замощены, устроены тротуары. Город имеет электростанцию. Предприятия механизированы. Открыт городской сад отдыха. Неплохо оборудованы больница, амбулатория, тубдиспансер с санаторием.

Болхов стал городом подготовки социалистических кадров. В нем МТС, областная школа комбайнеров-бригадиров тракторных отрядов, школа трактористов, автошкола, областная школа повышения квалификации массовых колхозных кадров, районная колхозная школа, школа колхозной молодежи, педтехникум, областная школа медицинских сестер. В городе имеется две средних школы, одна неполная средняя и 5 начальных с 4300 учащимися. Открыты для обслуживания трудящихся детясли, дом матери и ребенка, дом дошкольника. Оборудованы два детских дома.

Культурную, зажиточную жизнь строят в новом Болхове. Городом управляют 155 депутатов трудящихся, в том числе 26 домашних хозяек. Они вместе со всем населением Болхова горят желанием сделать свой город образцовым и написать новую его историю, историю отличную, как небо от земли, от той, которую мы рассказали, историю вдохновенного труда во имя счастья и радости.

М. ЗВЯГИНЦЕВ.
В. ДОБРОХОТОВ.

26 февраля 1937 года, в 6 часов вечера, в помещении Дома Красной Армии, созывается

ПЕРВЫЙ РАЙОННЫЙ СЛЕТ ФИНАНСОВОГО АКТИВА Дзержинского района,

на который приглашаются все комсоды, уличкомы, председатели жактов, председатели ФЗМК и сборщики страховых платежей.

Вход по билетам, разосланным по организациям.

— ПОВЕСТКА ДНЯ: —

1. Итоги финансовой работы за 1936 год и задачи 1937 года.
2. Художественная часть.

Дзержинский райкомсод. 14.

Упкив. обл.лит Ф. 12185. Курск, гостипография им. К. Маркса, Золотая, 15, тел. № 2-09. Тираж 70.000.

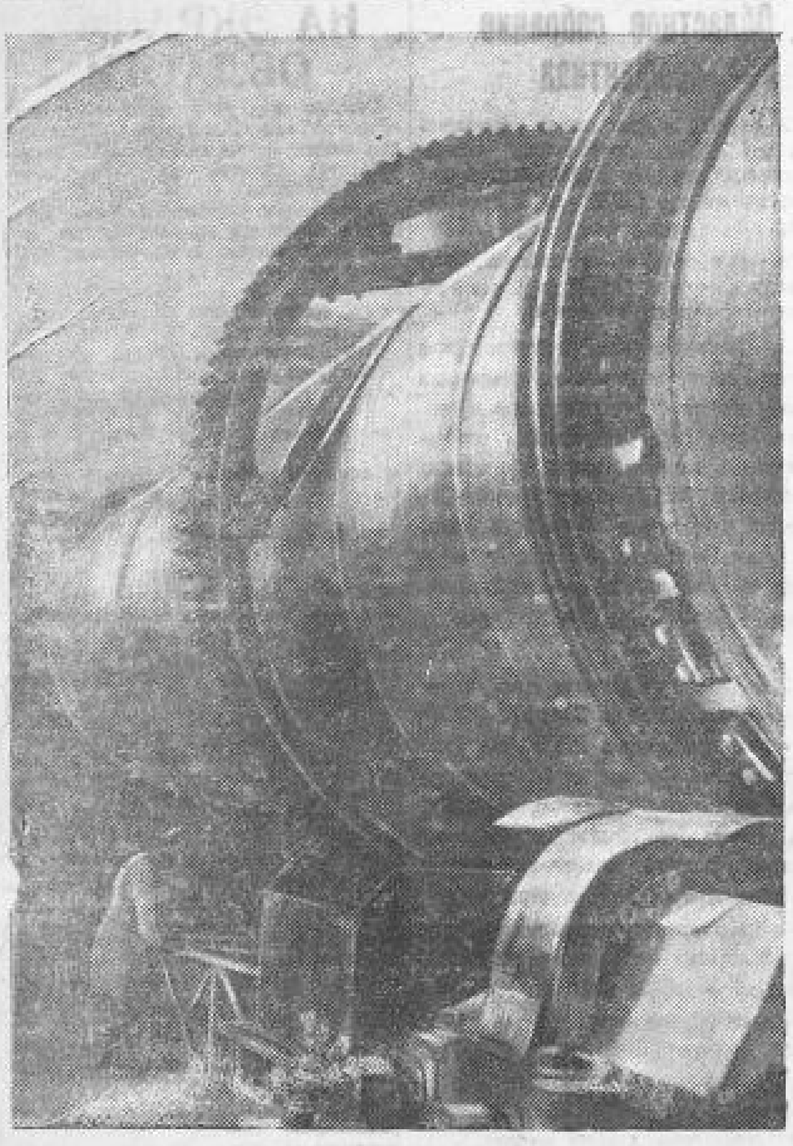

ЛОГОВСКИЙ МЕЛЬКОМБИНАТ.

На снимке: ячейковый сушильный комбинат системы «Союзстроймашпрома», установленный в отделении сушильных барабанов производственного цеха. Фото ГОВОРОВА.

Техникум механизации без... механизации

В Новом Осколе находится единственный в нашей области техникум механизации сельского хозяйства. Его назначение—готовить специалистов-механиков для МТС.

На примере новооскольского техникума наглядно видна вредительская линия прежних руководителей облзу в подготовке кадров.

Техникум создали без достаточной базы. Здание тесное, не приспособленное для классов. В об'явлении о наборе широко афишировали, что техникум имеет свои мастерские, автопарк, электростанцию, сельскохозяйственные машины всех советских марок. А в действительности МТС дали техникуму выбракованные автомобили и кое-какие изношенные прицепные орудия. В мастерской нет токарных станков. Учебные кабинеты не оборудованы, и педагоги рекомендуют студентам «представлять машины в пространстве».

Студенты третьего курса должны летом проходить практику, работая на комбайнах и сноповязках, но они не знают этих машин, а сидят на изучении плугов и сеялок.

Директор техникума Ключников — не специалист в сельском хозяйстве.

Расписание уроков часто менялось. На уроках процветал давно осужденный бригадный метод, в классах подменялись дискуссии учащихся с педагогами. С начала учебного года студенты пропустили без уважительных причин 2000 уроков. Сам Ключников подает пример небрежности. Студенты ловят его на улице и напоминают, что директору пора идти на урок. Программу по политэкономии Ключников прошел меньше, чем на 20 процентов.

Набор в техникум производили безобразно: принимали с двумя—тремя плохими отметками.

В студенческих общежитиях — холод, грязь, месяцами не меняется постельное белье. Свыше 100 студентов вынуждены житься на частных квартирах, которые дирекция оплачивает очень неаккуратно.

В столовой считать очередь за тарелкой, ложкой, стулом, потом — за кушаньями. Вследствие бесхозяйственности часто нехватает хлеба.

Летом техникум располагал большими подсобными хозяйствами (216 гектаров). Однако Ключников не обеспечил столовую ни хлебом, ни овощами, ни фруктами.

Не сумел Ключников вывозить и заготовленных ему дров. В зданиях техникума лопнули трубы отопления.

За полгода студенты показали единственную кинокартину «Чапаев». В общежитиях—ни радио, ни культурных игр. Даже нет часов—студенты живут по соседнему. На 389 студентов выписывают всего 4 экземпляра центральных газет.

Прежние руководители облзу Гусев и Батальников месяцами задерживали отпуск средств техникуму. По нескольку месяцев студенты не получали стипендии. В течение четырех дней Батальников не удосуживался принять директора техникума Ключникова, хотя вызвал его в Курск с докладом. Не лучше относился к техникуму и Гусев. Смета составлялась в облзу без участия представителей техникума. За 1936 год техникум не получил ни одного станка.

Комиссии за комиссией с участием представителей облзу и Наркомзема обследует техникум, но дело не улучшается. Райком партии был вынужден отметить возмутительное отношение одного из таких горе-обследователей Яковлева (облзу). Но все остается по-старому...

В. ЕГИН.

Профессор С. УТЕВСКИЙ

Народность Пушкина

«Драматическое искусство родилось на площади—для народного увеселения. Что нравится народу, что поражает его? Какой язык ему понятен?».

«Что развивается в трагедии? Какая цель ее? Человек и народ. Судьба человеческая, судьба народная...»

«С некоторых пор вошло у нас в обыкновение говорить о народности, требовать народности, жаловаться на отсутствие народности в произведениях литературы,—но никто не думал определить, что разумеет он под словом народность».

«Что за прелесть эти сказки».

Так писал А. С. Пушкин в статье о «Марфе Посаднице» Погодина, в наброске «О народности в литературе», в письмах с южной и северной ссылки.

Когда он писал это, монополия на «народность» в литературе принадлежала фальшиво-дворянскому, в реакционно-буржуазному писательскому лагерю. Вспомним, что лозунгом николаевской реакции были «самодержавие, православие и народность», и в последний период реакционные писатели вкладывали определенное содержание. «История» и повести Карамзина, «поэтические опыты» в «народном» стиле дворянской литературы XVIII века, исторические романы Зотова, Загоскина, Булгарина, драмы Н. Кукольника, чувствительные и «жестокие» псевдонародные романсы тридцатых годов («И зальешит она—бог мой! «Прости в черном до мне златой!»),—все это было стилизацией под народный язык и приемы народной поэзии.

«Народ» играл немалую роль в этих произведениях, но исключительно как моральная опора самодержавия и православия. Он «призывал» царей и князей, «благословлял» их, «проклинал» крамольников и иноземцев, он «молился», «умилялся», «клеветы мстился» и «благоговел» при всех событиях в приличной или боярско-дворянской среде. Так именем народа и «народности» реакционная, дворянская и буржуазная литература проводила свои идеи и стремления.

Поэзия декабристов вслед за интересными, но мало удачными попытками А. Радищева («Бова») и Нарина пыталась вырвать оружие поэтической народности из рук реакционеров. Вопросы об этом передко поднимались в петербургских литературных кружках декабристов, где участвовал и Пушкин, но их собственные поэтические опыты в этом направлении (Рылеев, Глинка, Кюхельбекер) были среднего художественного достоинства.

Только творчество Пушкина вырывает поэтическую народность из монополии реакционеров, меняет самую концепцию народности и народной поэзии, вводит в оздоровленные струны, созвучные гениям Шекспира и Вольтера.

Пушкин видит глубочайший дух в общечеловеческих чаяний под национальной оболочкой, в человеколюбие и революционные тенденции, в мудрость, в идеалы. Он поднял до высочайшего совершенства то, что и сейчас является непревзойденным образцом русского литературного языка. Фольклорная стихия и русская и других народов в творчестве Пушкина огромна. («Калик», «Бова», «Уланик», «Жених», «Песня о Степане Разине», «Песни западных славян», гадания и сон Татьяны в «Евгении Онегине», шотландская песня «Пир во время чумы», сказки и так далее).

Библиотека Пушкина представляет самое крупное в его время собрание книг по народной поэзии на разных языках.

Живое общение Пушкина с народом превосходит все, что мы знаем в этом отношении о современных ему писателях и поэтах-декабристах. Великолепный образ «мамушки», «подружки доброй» Арины Родионовны должен быть помножен на тысячи менее запечатленных, но аналогичных образов. Характерно, что огромное количество воспоминаний о тех или иных эпизодах из жизни Пушкина принадлежит лицам «низших классов» (одесские портные, извозчики, грузчики, крестьяне сел Михайловского и Болдина).

Донос псковского губернатора фон-Адеркаса о подозрительных разговорах Пушкина с крестьянами, о его неподобающей дворянину одежде; Пушкин, расседлывающий со слепцами, Пушкин, уходящий с цыганами, Пушкин, увлекающийся разговорами с рыбаками и извозчиками,—все это говорит о большом общении Александра Сергеевича с народом.

— Мы его никогда не считали барином, — вспоминает одна участница цыганского хора Маша,—он приходил к нам запросто, сидел на земляке, ел блины с нами, слушал наши песни, иногда рассказывал свои такие чудные.

Из этого живого общения, из этого глубокого интереса великого поэта к народной жизни, родилась в противовес официальной народности—новая пушкинская народность в поэзии. Выражалась она и в великолепной простоте гармонии, и в предельной выразительности языка, его разговорности, доступности и поэтической мощи.

Выражалась она и в высокохудожественной передаче подлинных чувств и настроений народа. Взять, например, замечательную народную хулиганщину по адресу царей в «Сказке о царе Салтане» и в «Сказке о золотом петушке», по адресу попов—в «Сказке о попе и работнике его Балде», лукавое веселье прибаутов Варлаама в «Борисе Годунове».

Выражалась пушкинская народность и в глубоко волнующей лирике, в взрывах народного смеха, отражении народной мудрости, народных идеалов красоты и правды в произведениях поэта. Здесь не сладкая идеализация, не подделка под «народный» стиль—здесь подлинное, серьезное, глубокое проникновение в трагедию судьбы, в мысль и язык народа. Здесь высочайшее по художественности их воплощение, искрытое высокой гуманности, человечности и то затаенной, то вырывающейся революционности чувств и настроений народа.

«Борис Годунов» с его изображением народа, как главного действующего лица, которого боятся, на которого надеются, но в подлинных чувствах и мыслях которого ошибаются, — представляет особый интерес. Народ здесь не «прославляет» царей, не «благословляет», не «молится коленопреклонно», народ в «Борисе Годунове» идет своим путем. Он не «лицемерит» лицемерит царей и бояр, не поддерживает их моральные. Его чувства и симпатии идут в совершенно другом направлении, его заключительное безмолвие («Кричите, кричите: да здравствует царь Дмитрий Иванович! — Народ безмолствует») громко красноречиво.

Реакционное изображение народа как правоверного оплота самодержавия и православия разгромлено Пушкиным в этой трагедии, как и в других его произведениях.

Пушкин не льстил народу (Народу льстит только его враги). В его высказываниях о народе было немало и горького («История села Горохина»). Он «грустно осознал», по выражению М. Горького, и осмеял справедливо архаичное, отсталое в пугачевском восстании и в личности самого Пугачева. Крестьянские восстания николаевской эпохи были грозны, но разрозненны, неорганизованны, выливались иногда в такие формы, как холерные бунты. Мощное крестьянское революционное движение еще не соединилось с революционным движением пролетариата. Но Пушкин разбил реакционно-дворянскую концепцию народности и народной поэзии. Он показал в литературной жизни подлинные образы народа, понятные их радости и печали, открыл в народной поэзии подлинную революционную и гуманную волну, поднятый со дна и поднятый все это в прекрасных, художественных образах, достойных народа.

ИЗ НАШЕЙ ПОЧТЫ

СЛЕПЫМ—ЗРЕНИЕ

Уважаемый товарищ редактор!

В газете «Комсомольская правда» за 6 февраля 1937 года напечатана статья под заголовком «Конец ночи». В ней рассказывается об опытах профессора, заслуженного деятеля науки, Владимира Петровича Филатова (г. Одесса) по пересадке роговой оболочки от глаза трупа человеку, потерявшему зрение.

В связи с этим я хотел бы поделиться своими мыслями на страницах «Курской правды». Мне посчастливилось работать в течение пяти лет под руководством тов. Филатова и видеть ту огромную творческую работу, которую провел Владимир Петрович по усовершенствованию техники, расширению показаний и популяризации операций пересадки роговицы людям, потерявшим зрение вследствие бельм или помутнения роговой оболочки глаза.

Операция эта производится уже давно, но только профессор Филатов впервые в мире получил еще в 1932 году удачные результаты пересадки роговицы от трупа. Только в условиях советского здравоохранения профессор Филатов мог накопить в стенах одной клиники с единым руководством и единой методикой такой богатый материал, какому может позавидовать любая западно-европейская клиника. Естественно, что об этих блестящих успехах, кроме специальной литературы, время от времени появляются статьи в газетах. И каждая такая статья, как луч света, прорезает тьму уныния, в которую часто впадают слепые.

Помочь таким людям—наш долг, наша святая обязанность! Возможности применения операций пересадки роговицы у нас имеются немалые. Но такие операции производятся пока лишь в глазном отделении областной больницы. Больше нигде. Один наш случай возврата зрения путем удачной пересадки роговицы, взятой от трупа, описан в «Курской правде» (26 июня 1935 года). О нем я сделал также сообщение на II Всесоюзном с'езде глазных врачей в июне 1936 года в Ленинграде.

Конечно, в сравнении с нашими возможностями и потребностями в этой операции в нашей области пересадка роговицы производится крайне редко. А ведь, вероятно, несколько сотен слепых, потерявших зрение от бельм, могли бы увидеть свет именно путем пересадки роговицы.

Вместе с этим надо, однако, указать, что больше половины всех слепых потеряли зрение не от бельм, а от болезней (атрофия зрительных нервов и другие), при которых зрение не может быть возвращено вообще. А из людей, ослепших от бельм, большая часть не подходит к операции. Значит, для решения вопроса о посадке слепого на операцию необходимо заключение главного врача. Но для того, чтобы дать правильное заключение, нужно хорошо знать показания к этой операции. К сожалению, значительная часть глазных врачей нашей области недостаточно знакомы с этими показаниями. Поэтому они из амбулаторий не направляют на операцию слепых, считая их безнадежными.

Ярким примером этого может служить слепой тов. Каворгин, которому недавно в глазном отделении областной больницы сделана пересадка роговицы (от трупа). Он узнал о такого рода операциях не от врача, и обратился к нам с письменным запросом. У нас имеется ряд аналогичных писем, где слепые, узнав из «Курской правды» о производимых операциях, запрашивают о возможности приезда сюда. Они так и адресуют письма: Курск, глазное отделение, пересадка роговицы».

Чтобы вернуть зрение сотням слепых, облздравотдел должен гораздо серьезнее заняться подготовкой и переподготовкой кадров медицинских работников. Необходимо периодически посылать окулистов нашей области в институт профессора Филатова для общего усовершенствования и, в частности, для приобретения навыка по пересадке роговицы. Надо готовить кадры окулистов и на месте путем прикомандирования молодых врачей в качестве интернов в крупные глазные отделения области (Курск, Орел).

Заведующий глазным отделением областной больницы—доктор БРАИЛОВСКИЙ.

Боев нарушает законы

В работе Беловского сельсовета, Обоянского района, много недостатков. Председатель сельсовета Боев предупреждает: «Я угроблю всех, кто будет говорить обо мне, о том, что я делаю».

5 января этого года Боев и уполномоченный райкома Андреев задумали снять с работы председателя колхоза «Большевик». Сняли. Когда стали избирать другого, Боев, грубо нарушая устав сельскохозяйственной артели, сказал: «Если не хотите того, кого мы намечаем, то мы закрываем собрание». Так они и поступили. Колхозники с выдвиженской кандидатурой не согласились. Боев собрание закрыл.

Боев организовал вокруг себя группу собутыльников. Они ежедневно пьянствуют, прошивают колхозное добро и направо судят людей.

Я выступил против безобразий Боева и его лжеактива. За это он натравил на меня свою компанию, фабрикует против меня ложные материалы.

22 декабря прошлого года я купил за свои деньги дров на 250 рублей, потому что не хотел остановить занятий в школе из-за отсутствия топлива. Несколько раз ходил я за деньгами к Боеву, но он говорит: «Денег ты не получишь. Ко мне не приставай». Деньги мне не возвращены.

Учитель беловской нач. школы Георгий Федорович ЕРЕМИН.

Последний путь А. С. Пушкина из Петербурга в Святогорский монастырь. На курьерских, днем и ночью, тайно везли тело поэта.

НА ПАРТИЙНЫЕ ТЕМЫ

В Щиграх недооценивают политагитацию

Круг интересов и запросов трудящихся нашей страны с каждым днем непрерывно расширяется. Роль убеждения, роль воспитательной работы колоссально возрастает. Поэтому вопросы политической агитации сейчас имеют исключительное значение.

В. И. Ленин учил: «Мы добьемся всего, что надо, преодолеем все препятствия, которые нам остались от старого строя и которые сразу откинуть нельзя, надо перевоспитать массы, а перевоспитать их может только агитация и пропаганда...». (Ленин, т. XXV, стр. 455—456).

Парторг щигровского механического завода тов. Кригин уделяет политагитации большое внимание. На заводе создан агитколлектив, члены коллектива — коммунисты, комсомольцы.

Партийная организация завода внимательно и заботливо выращивает агитационные кадры. До выхода в цех чтецы и беседчики получают от парторга Кригина задание — какие вопросы необходимо осветить. Инструктаж агитаторов проводится и групповой и индивидуальный. Кроме этого, бывают совещания агитаторов и чтецов, созываемые для обмена опытом.

В механическом цехе агитатором работает токарь Смахтин Н. — кандидат в члены ВКП(б). При обсуждении Сталинской Конституции Смахтин использовал местный материал, живо и образно иллюстрируя им успехи социалистического строительства. На примере семей местных рабочих он показал рост благосостояния трудящихся, приводя примеры из жизни завода.

Тов. Смахтин тщательно готовится к каждому выступлению по тому или другому вопросу.

В литейном цехе агитаторами работают член ВКП(б) Бабкин и комсомолка Кучераева. Бабкин уделяет большое внимание качеству агитации, использует художественную литературу, беседу строит в тесной связи с жизнью завода и его производственными задачами. Живые, интересные беседы охотно посещают рабочие и обеленный перерыв.

Иначе обстоит дело с политагитацией в МТМ, где работает 65 ремонтников, 27 шоферов, 192 курсанта-тракториста. Здесь имеется хорошее помещение для политмассовой работы, радиоаудитория, но парторг Серяков не сумел развернуть политическую воспитательную работу.

Обратимся теперь к вопросу о том, как поставлена политическая агитация в колхозах Щигровского района.

В колхозе «Гигант», Чернявского сельсовета, все бригады имеют красные уголки, выделены чтецы и беседчики, но читка газет и беседы здесь проводятся редко, от случая к случаю. Многие важнейшие события остаются неотмеченными.

Нередки случаи, когда раз'яснение важнейших политических событий запаздывает. Например, обсуждение и раз'яснение доклада товарища Сталина о проекте новой Конституции парторг Лагышев отложил чуть ли не на две декады... до очередного собрания колхозников.

Большинство первичных парторганизаций не занимается подбором и выращиванием кадров агитаторов. В разгар полевых работ из среды комсомольцев, сочувствующих, учителей подбирались чтецы и агитаторы. Они систематически проводили читки и беседы в бригадах, на токах, в таборах, на свекловичных плантациях.

Теперь, в зимний период, чтецы и беседчики прекратили свою деятельность. Это имеет место в колхозах Озерского, Семеновского, Никольского, Б.-Знаменского, В.-Ольховатского и многих других сельсоветов.

Агитаторами в колхозах «Путь к социализму» и имени Кирова, Озерского сельсовета, работали тт. Сергеев и Волков. Лишенные помощи и руководства, они прекратили работу. В этих колхозах есть красные уголки. Но что это за политпросветучреждения? Помещения не отапливаются. Соберутся колхозники — посидят, покурят и... разойдутся.

Иначе обстоит дело с политической агитацией в колхозах Мелехинского сельсовета. Здесь, кроме коммунистов, к агитационной работе привлечены политически грамотные комсомольцы, сочувствующие, стахановцы.

Парторг Сергеев П. А. и инструктор райкома ВКП(б) тов. Чесноков хорошо знают каждого агитатора, чтеца и беседчика. Они повседневно помогают им в работе. Два раза в месяц созывают совещания политагитаторов для инструктажа и обмена опытом.

Парторг Сергеев сумел вырастить несколько энергичных, талантливых низовых агитаторов. Сергеев М. И., Сергеев П. регулярно проводят читки газет и беседы, которые посещает не только молодежь, но и пожилые колхозники.

Хорошо поставленная политическая агитация способствует организационно-хозяйственному укреплению колхоза. В колхозе успешно проходит подготовка к весеннему севу. Отремонтировали весь посевной и почвообрабатывающий инвентарь, упряжь, начат ремонт повозок.

Однако в Щигровском районе это единственный сельсовет, где политическая агитация среди колхозников поставлена удовлетворительно.

Очень плохо обстоит с агитацией в колхозах, где нет коммунистов. Там не проводится никакой массово-политической работы. Один—два раза в месяц сюда заглянет докладчик из райкома на колхозное собрание. Заглянет—и снова уедет.

В таком положении очутился, например, целиком Спытковский сельсовет. Свыше 7 месяцев в этом сельсовете, лежащем всего в полутора километрах от города, никто не проводит среди колхозников массово-раз'яснительной работы.

В результате этого в спытковском колхозе «Проблеск социализма» трудовая дисциплина развалена, колхоз плохо готовится к весеннему севу.

Избу-читальню Спытковского сельсовета ежедневно посещают 50—80 колхозников, но политико-воспитательной работы с ними никто не ведет.

Райком ВКП(б) плохо знает колхозных агитаторов. Он не удосужился ни разу собрать их для инструктажа и обмена опытом. Райпартклабинет (заведующая тов. Свединцева) не организовал систематического снабжения агитаторов и чтецов журналами, газетами, брошюрами.

Райком не заботится о повышении общеобразовательного и политического уровня агитаторов, не организовал для них ни консультаций, ни лекций.

Районная газета «Коммунар» получает много писем селькоров об отсутствии политической агитации в колхозах, но за последние три месяца опубликовала только 2 корреспонденции на эту тему.

Щигровский райком должен решительно покончить с недооценкой политагитации.

Л. ФИЛАТОВ.

НОВЫЙ КУРСК

21 февраля президиум Облисполкома рассмотрел и утвердил схему расселения территории города Курска.

Развитие города предусмотрено на теперь существующей территории, с включением в него слобод Казацкой и Пушкарной.

Городское строительство протянется к теперешнему поселку Рышкино, который будет превращен в промышленный район, с населением в 95 тысяч человек. С правой стороны шоссе, ведущего из города, разместятся крупные промышленные предприятия—«СК-6», аккумуляторный, эбонитовый и дизельный заводы.

На правом берегу Сейма раскинется прекрасный парк культуры и отдыха. Болота, занимающие значительную территорию теперешней Солянки, будут осушены. Здесь образуется культурное лесопарковое хозяйство.

Около Курского железнодорожного узла разместится шпагатная фабрика, птицекомбинат и другие предприятия. Строительство 4-этажных домов в Кировском районе и поселке Мурыновке дает возможность увеличить население этих районов до 48 тысяч человек.

Схема расселения предусматривает превращение поймы реки Тускари в оленную площадь. Регулирование водостока и сооружение плотины в верховьях Тускари ликвидирует заливаемость поймы вешними водами. На этой площади также будет развернуто промышленное строительство.

Большое внимание при проектировке нового города уделено зеленому строительству. От улицы Ленина вниз, через Боеву дачу, к реке Тускари, раскинется центральный парк культуры и отдыха.

Кольцеобразный бульвар пройдет от Красной площади к пойме реки Кура.

Трамвайные линии потянутся к Рышковскому промышленному району, свяжут поселок Мурыновку и слободу Казацкую с городом. Для этой цели на пойме реки Тускари будет возведена специальная дамба.

Общая территория города займет 10600 гектаров. Количество жителей в нем в связи с развитием промышленности увеличится к 1947 году до 350 тысяч человек.

(ОблТАСС).

ФУРАЖНЫЕ „ЛАВОЧКИ"

На вывеске они зашумерованы и именуются фуражными ларьками. Тот, что по Раздольной улице,—это ларек № 1, а тот, что по улице Невского,—ларек № 2. Продают здесь фураж.

По правам же это настоящие «лавочки» Горнштейна, Перинова и компании.

Вот обычная картинка. Вереница людей уже несколько часов ждет Горнштейна — заведующего ларьком № 1. Примерно, часов в 11 раздаются радостные голоса: «Идет, идет!».

Но радость скоро проходит. Вместе с ним, оказывается, движется «туча» «своих людей».

— От такой орды и по пяти килограммов не останется, — слышатся разочарованные замечания в очереди.

«Орда» набирает мешки отходов и спокойно уходит. Затем начинается отпуск «в порядке живой очереди». Отпустив человекам 20 по 10—15 килограммов, Горнштейн торжественно об'являет. «Ныне уже расторговались. Приходите в другой раз»...

Чтобы поиграть на нервах, Горнштейн иногда раза по три открывает и сейчас же закрывает ларек. Или, не обращая внимания на крики и протесты, спрашивает своих знакомых: «Товар свой будете брать?».

Та же, примерно, картина и у ларька № 2, которым заведует Перинов.

Между ларьками №№ 1 и 2, точнее между Горнштейном и Периновым, трогательно-семейная связь. 14 января жена Горнштейна привела целую бригаду людей в ларьку № 2. Поговорив с прибывшими, Перинов об'явил: «Кто с талонами—тот заходи, а кто без талонов —тот может домой отправляться».

— Как же так? Мы стоим с ночи и никаких талонов не получали, — удивлялись в очереди.

Вскоре все раз'яснилось: с талонами оказалась «бригада», прибывшая с женой Горнштейна. В ларьке № 1 товара, видимо, нехватило.

Со своей стороны мы считаем не лишним сказать, что продавцы, обращающие советскую торговлю в «лавочку»,— несоветские продавцы.

ГОРЫНЬ.

При Курском отделении союза советских архитекторов начал работать кружок рисунка. На снимке: занятие кружка под руководством художника Лихина П. К.

В СИБИРЬ... ЗА ЧТЕНИЕ ПУШКИНА

В орловском архиве найдены документы о сыске чиновника Александра Пушкина». Они относятся к переходу март —июль 1829 года.

Первый документ от 30 марта 1829 года гласит, что «орловское губернское правление, слушав сообщение новгородского губернского правления от 23 октября 1828 года о сыске чиновника Александра Пушкина для об'явления указа самодержца всероссийского, предписывает орловской градской комиссии, городничим и земским судам» искать Пушкина.

Из этого же документа видно, что дело о сыске Пушкина началось с того, что у кандидата словесных наук московского университета Андрея Леопольдова найдены были «возмутительные» стихи Пушкина «Андрей Шенье». Андрей Леопольдов списал стихи Пушкина у переведенного в нижегородский полк прапорщика Молчанова. Молчанов в свою очередь получил стихи от штабс-капитана Алексеева.

Леопольдов, списав стихи у Молчанова, передал их чиновнику Конощеву, который, как оказалось, «находился по секретной части».

Конощев сообщил об этом «куда следует», и тому об'явлена была «правительственность», а о остальными расправились. Особенно жестоко пострадал Леопольдов. О нем в указе говорится: «Сенат обвиняет его: а) в непозволительном хранении его любопытстве, содержанием у себя письма преступника Рылеева, б) в нее об'явлении в свое время правительству стихов Пушкина и что дал значение оным происшествию 14 декабря, сделав сам на них надпись того времени и в) предосудительной переписке с дворовым человеком полковницы Гурьевой — Брыгаловым».

Леопольдова постановили лишить кандидатского звания и отдать в солдаты, а в случае негодности сослать в Сибирь на поселение. После решения о Леопольдове было смягчено—его посадили в острог на год.

Таково содержание первых двух документов, самых больших в этом деле. Следующие документы представляют переписку частных приставов, разыскивавших Пушкина. Несмотря на все старания полиции, Пушкин не был найден, а между тем именно в этот период, 5 мая 1829 года, Александр Сергеевич был в Орле и беседовал с генералом Ермоловым.

ЕРМАК,
директор тургеневского музея.

ФАБРИКА УЧЕТА

Областная контора Госбанка приступила к механизации своей счетной работы. Счетные машины устанавливаются в курском городском, в орловском, льговском и белгородском отделениях банка.

В Курске оборудуется специальная фабрика машинизированного учета. Здесь устанавливаются счетно-аналитические машины американской фирмы Пауэрс, а также машины отечественного производства — ленинградского завода имени Макса Гельца. Всего здесь будет установлено 2 крупных агрегата. На этой фабрике будет занято около 50 человек. При фабрике машинизированного учета оборудуется своя запасная электростанция с тем, чтобы в случае перебоев в подаче тока городской электростанцией, фабрика беспрепятственно могла продолжать свою работу.

Ряд отделений Госбанка снабжен уже специальными десятиклавишными счетными машинами советского производства. Всего завезено свыше 30 таких машин.

Введение машинизированного учета значительно облегчит счетную работу в отделениях Госбанка и повысит качество работы. В особенности это относится к ведению лицевых счетов клиентуры. Механизированный учет не допускает никаких помарок и неточностей, которые возможны при работе вручную.

Насколько механизированный учет ускоряет работу, видно из следующего примера: если один счетный работник Госбанка при работе вручную может за рабочий день сделать в лицевых счетах клиентов 200—250 записей, то оператор на счетно-бухгалтерской машине может сделать за день 1200 записей.

Фабрику учета при курской конторе Госбанка предполагается пустить к 1 мая этого года. Орловское и льговское отделения Госбанка перейдут на механизированный учет в марте, а белгородское—в апреле.

Интеллигенция деревни Верхопрудки

КОНЫШЕВКА. В деревне Верхопрудках до революции было 93 процента неграмотных. Ни школы, ни клуба, ни одного культурного учреждения деревня не имела. За большую бедность свою Верхопрудки получили название «Лапотных».

Сейчас деревня Верхопрудки насчитывает десятки людей в рядах советской интеллигенции. Вот, например, Алексеев Николай—летчик, Астахов Егор—командир РККА, Волосов Петр—командир в ОКДВА, Серых Юрий — инженер-горняк, Волосов Сергей—директор школы, Алексеев Тихон — техник-металлург. Братья Лавренины: Павел—землемер, Иосиф — учитель, Илья—директор совхозсоюза, Иван—председатель колхоза.

П. АЛЕКСЕЕВ.

СЕМЬ НОВЫХ ПОЧТОВЫХ ОТДЕЛЕНИЙ

В Суджанском районе в 1937 году открывается 7 новых сельских почтовых отделений. Четыре из них будут открыты в апреле, остальные—в мае.

Вновь открываемые отделения будут самостоятельно производить почтовые операции.

КОРОТКО

(От корреспондента «Курской правды» и ОблТАСС).

◆ Организован кружок парашютисток при курской швейной фабрике. Записалось в него 10 девушек.

◆ Больше 20 человек работают в кружке рукоделия в колхозе «Охотник», Орловского района. Кружок шьет и вышивает украинские рубашки по заказам орловского промкомбината.

Областное собрание профактива

25 февраля в Доме союзов открылось областное собрание профсоюзного актива. В повестке дня один вопрос: о причинах роспуска оргбюро ВЦСПС по Курской области.

Открывая собрание, председатель вновь созданного оргбюро ВЦСПС по Курской области тов. Гинзбург говорит:

— «Курская правда» подвергла резкой критике работу профсоюзных организаций нашей области и сигнализировала о бездеятельности ряда руководящих профработников, о злоупотреблениях в отдельных профсоюзах. ВЦСПС проверил работу областных профсоюзных организаций и принял решение, которое обязывает нас до конца по-большевистски вскрыть все недостатки в работе с тем, чтобы исправить их.

С докладом о результатах проверки работ оргбюро ВЦСПС по Курской области выступил представитель ВЦСПС тов. Фридлянд. Яркими фактами он иллюстрировал отрыв руководителей ряда профорганизаций от масс, бюрократизм в профсоюзном аппарате, бездушное отношение к культурно-бытовым запросам трудящихся.

— Профсоюзная демократия,—говорит тов. Фридлянд,—попиралась в самой безобразнейшей форме. За 1936 год без ведома членов профсоюзов снято 156 профработников. Оргбюро ВЦСПС по Курской области развело работу до развала. Вот почему президиум ВЦСПС своим постановлением решил распустить курское оргбюро.

В прениях по докладу тов. Фридлянда выступили низовые профработники, а также стахановцы, ударники с предприятий тт. Харьков, Зеленин, Божко, Атанов, Коротченко, Юшкеров, Сколер и другие. Они приводили факты зажима самокритики, нарушения профсоюзной демократии и злоупотреблений.

26 февраля собрание продолжало свою работу.

Подробный отчет дан в следующем номере «Курской правды».

НА ЭКРАНАХ ОБЛАСТИ

Курское областное отделение треста «Росснабфильм» получило 22 февраля две копии звукового фильма «Доклад товарища Сталина на Чрезвычайном VIII Всесоюзном С'езде Советов».

Этот фильм уже просмотрело около шести тысяч трудящихся Курска. Вторая копия фильма с 26 февраля будет демонстрироваться в кинотеатрах Рыльского, Борисовского, Волоконовского, Касторненского, Измайловского и ряда других районов.

В первых числах марта «Росснабфильм» получает еще две копии этого фильма. Одна копия будет направлена для демонстрирования в кинотеатрах города Орла, вторая—на автозвуковой передвижке будет демонстрироваться в колхозах и совхозах области.

(ОблТАСС).

Новости спорта

В Курске закончились конькобежно-лыжные соревнования студентов высших учебных заведений и техникумов. На лыжах быстрее всех 3 километра пробежала студентка медицинского института Бунякова (16 минут 41 секунда), 5 километров — студентка техникума физической культуры Ночаева (28 минут 30 секунд), 10 километров — студент того же техникума Третьяков (48 минут 30 секунд). В пробеге на 20 километров лучшее время показал студент педагогического института Переверзев — 1 час 31 минута 17 секунд. Лыжную и конькобежную эстафеты выиграла команда педагогического института.

Из участвовавших в соревнованиях команд физкультурников-студентов наибольшее количество очков набрала команда педагогического института.

7 марта— рабкоровский день

(Секретарям парткомов, парторгам и редакторам стенгазет предприятий и учреждений города Курска).

В соответствии с решением горкома ВКП(б) от 14 августа 1936 года, очередной рабкоровский день на предприятиях и учреждениях города Курска проводится 7 марта с повесткой дня:

КАК НИЗОВАЯ ПЕЧАТЬ БОРЕТСЯ ЗА РЕАЛИЗАЦИЮ РЕШЕНИЯ 13-го ПЛЕНУМА ОБКОМА ВКП(б).

Секретарям парткомов, парторгам, редакторам стенгазет предлагается обеспечить подготовку к единому рабкоровскому дню.

ГОРКОМ ВКП(б),
РЕДАКЦИЯ «КУРСКОЙ ПРАВДЫ».

Отв. редактор А. ВЛАСОВ.

СЕГОДНЯ и ЕЖЕДНЕВНО
на экране первого звукового кинотеатра
демонстрируется звуковой фильм
Доклад товарища Сталина И. В.
о проекте Конституции Союза ССР на Чрезвычайном VIII Всесоюзном С'езде Советов 25 ноября 1936 года.
Монтаж фильма произведен бригадой главного управления кинематографии (ГУК) под руководством режиссера Г. Александрова и шеф-оператора В. Нильсен в составе режиссеров С. Гурова и С. Бубрих, монтажера Т. Лихачевой, инженеров В. Сахарова и Л. Моэн. Кинос'емки операторов „Союзкинохроники".
Звук записан на фабрике звукозаписи всесоюзного радиокомитета
Курская областная контора „Росснабфильм".
5—4 149

В ЗРЕЛИЩНЫХ ПРЕДПРИЯТИЯХ

Курский областной ДРАМТЕАТР имени А. С. Пушкина
27 февраля. Премьера. Теодор Драйзер. АМЕРИКАНСКАЯ ТРАГЕДИЯ. Пьеса в 4 действ., 12 карт. Н. Базильского. Постановка реж. М. П. Тамарова.
Начало в 8 час. вечера. Касса открыта с 3 часов.

1-й ЗВУКОВОЙ кинотеатр им. Щепкина, Дзержинского, 51, Тел. 2-87
С 23 февраля и ежедневно звуковой фильм ДОКЛАД ТОВАРИЩА СТАЛИНА И. В. о проекте Конституции Союза ССР на Чрезвычайном VIII Всесоюзном С'езде Советов 25 ноября 1936 г.
Ежедневно детский сеанс в 3 часа.
Принимаются заявки на целевые сеансы по телефону 2—67.
Начало сеансов: 8, 9—15, 10—30. Касса открыта с 12 час.

Комсомольский ЗВУКОВОЙ КИНОТЕАТР, Ул. Кирова, 3, Тел. 5-25
С 22 февраля и ежедневно Федька
Начало сеансов: 4—15, 6—15, 8—15, 10—15.

Кинотеатр „ТЕМП", Дзержинского, 34, Телефон 59
27 февраля ЧИНЫ И ЛЮДИ
Начало сеансов: 7, 8—30, 10 ч.
Ежедневно детский сеанс в 5 ч. 30 м.

КОНЦЕРТНО-ЭСТРАДНОЕ БЮРО
ОБЛУПРАВЛЕНИЯ ПО ДЕЛАМ ИСКУССТВА
ставит в известность все организации и учреждения, что им принимаются заявки на художественное обслуживание артистическими силами вечеров в Международный женский коммунистический день — 8 марта.
Заявки принимаются до 5 марта с 10 до 4 часов.
Адрес: Курск, Радищева, 4, тел. 11-65.

САХАРНАЯ КУКУРУЗА

До настоящего времени потребление кукурузы у нас сравнительно невелико. Между тем, по своим питательным качествам она заслуживает самого серьезного внимания. По количеству углеводов кукуруза не отличается от других хлебных злаков — ржи, пшеницы и гречихи; в кукурузе имеются витамины, которые повышают ценность кукурузы как пищевого продукта.

Наиболее высокое содержание питательных веществ в особых, так называемых, сахарных сортах кукурузы; сахара в кукурузе этих сортов больше, чем в обыкновенных сортах. Именно: «сахарная» кукуруза идет для приготовления кукурузных консервов. Кукуруза, предназначенная для консервирования, собирается с поля до момента достижения полной степени зрелости, т. е. в момент, когда в кукурузе наибольшее содержание сахара и других питательных веществ.

Несозревшая кукуруза (в т. наз. «молочной» стадии) не способна сохраниться свыше 10—12 час. без порчи и поэтому в свежем виде ее можно употреблять в пищу только на месте, в местах ее произрастания. Только будучи законсервированной, сахарная кукуруза может попасть на стол в любой точки нашего Союза.

Из консервированной кукурузы можно приготовить разнообразные кушанья. Сообщаем рецепт изготовления одного из них — молочной каши из дробленой кукурузы. Содержание банки «дробленая кукуруза» соединяют с 50 гр. манной крупы, с 300—400 гр. молока и ставят варить минут на 5—10, после чего прибавляют 20—30 гр. масла.

ПОСТАНОВЛЕНИЕ № 5/15
Курского горсовета РК и КД
от 7 февраля 1937 года
Об изменении п. 9-го постановления президиума горсовета от 17 декабря 1936 г. за № 39/32.
Изменить п. 9-й постановления от 17 декабря 1936 г. за № 39/32 в размере пеней с частных лиц установить в 0,2%.
Последний абзац п. 9-го отменить полностью.
Настоящее постановление опубликовать в газете „Курская правда".
Зам. председателя горсовета Шишиголь.
153.

Изосторенское отделение Государственного банка СССР
настоящим доводит до сведения поставщиков товаров октябрьскому РПС, что им не оплачены счета за отправленные в его адрес товары в сумме руб. 200 тысяч.
Срок неоплаты с 1 января 1936 г.
БАНК. 154

ВСЕ УДОСТОВЕРЕНИЯ НА ИМЯ судебных исполнителей нарсудов Дзержинского и Ленинского р-нов г. Курска БЕЗ ФОТОКАРТОЧЕК с 27 февраля считать недействительными. 157

Люди, потерявшие совесть

... Видно, что эта женщина не сразу решилась притти в отдел уголовного розыска и рассказать про вещи, которые относятся к интимной стороне ее жизни. Ее рассказ прост и краток. Вот уже свыше полугода, как она разошлась с мужем. У нее на руках осталось двое малолетних детей. Муж все обещал начать платить алименты, но дальше обещаний не пошел. Наконец, он неизвестно куда уехал, чтобы отделаться от алиментов. Поэтому она просит разыскать этого бессовестного человека и через суд наложить ему об его обязанностях перед своими детьми.

Советское законодательство о браке и семье—самое прогрессивное в мире. Оно не сковано, как в буржуазных странах, мерзкими цепями ханжества и религиозных предрассудков. Но в то же время советское законодательство твердо охраняет права детей. Вот почему имя злостного неплательщика алиментов звучит так позорно и ассоциируется с именем человека, потерявшего совесть...

Таких людей, к сожалению, у нас еще немало. За прошлый год и январь текущего года отдел уголовного розыска областного управления милиции установил по заявлениям, поступившим из одного только Курска, местожительство 122 злостных неплательщиков алиментов. Все эти лица привлекаются к уголовной ответственности.

Кто эти люди, забывшие свой долг и свои обязанности перед детьми?

Вот, например, агроном А. В. Ночовко. Оставив жену с четырьмя детьми в возрасте от 7 до 14 лет в марте прошлого года, он скрылся. С этого времени он часто менял свое местожительство. Его жена 26 июня минувшего года подала в уголовный розыск заявление о привлечении Ночовко за неплатеж алиментов к ответственности. В феврале 1937 года адрес Ночовко был установлен. Оказалось, что он работает в Никитовском районе, Воронежской области.

Еще с 1932 года гр-на Пожарьян имеет на руках исполнительный лист на взыскание алиментов с ее бывшего мужа Г. И. Делова. На протяжении ряда лет она не могла установить его адреса. На помощь пришел уголовный розыск. Выяснилось, что с декабря 1936 года Делов проживает в Харькове и работает мастером в пекарне № 30.

Мамедов Б. Г. не платит алиментов на содержание своего ребенка, оставшегося у его бывшей жены С. Халтуриной с 1934 года. Мамедов тщательно скрывал свое местожительство. Недавно его нашли. Он работает инструктором одного из загсов в гор. Дербенте.

Список скрывающихся от алиментов можно было бы продолжить, но в этом нет необходимости. Они не останутся незамеченными, их безусловно найдут.

Е. СТОЛОВ.

№№ ТЕЛЕФОНОВ РЕДАКЦИИ «КУРСКОЙ ПРАВДЫ»: зам. отв. редактора—65, секретариат—5-39, зав. отдел рабселькоров и писем—1-61, отдел рабселькоров и писем—2-15, отдел областной и городской информации — 5-06, культурный отдел—5-64 (два звонка), пром.-транспортный отдел — 11-54, советско-торговый отдел—11-54 (два звонка), отдел международной информации и отдел обзоров, печати—2-91, партийный отдел—5-09, сельхозотдел—4-25, книгоиздательство—3-82, заведующий издательством Обкома ВКП(б) — 3-63, выпускающий — 5-04, бухгалтерия — 8-37. Адрес редакции: улица Ленина, 77.

Учредн. облисп. Т. 12191. Курск, гостипография им. К. Маркса, Золотая, 15, тел. № 2-09. Тираж 70.000.

Библиотека ЗАО
Обл. Библиотека

Пролетарии всех стран, соединяйтесь!

КУРСКАЯ ПРАВДА

Орган Курского Обкома ВКП(б), Облисполкома, Облпрофсовета и Горкома ВКП(б)

Воскресенье, 28 февраля 1937 г. № 48 (4174) Год изд. 20-й

ПРАВДИВОСТЬ И ЧЕСТНОСТЬ

Мировая история не знает партии, столь сильной, столь преданной интересам рабочего класса и столь тесно связанной с жизнью рабочего класса и всего трудового народа, как наша большевистская партия. Своей организованностью, дисциплинированностью, идейностью, сплоченностью, принципиальной непримиримостью наша партия удесятерила силы народа и провела его сквозь все трудности к блистательным победам социализма.

Партия Ленина — Сталина оказалась сильнее всех испытаний и всех врагов, ставших на ее пути. Силу свою партия черпала в самом передовом классе современного общества—в рабочем классе. «Не всякому дано выдержать невзгоды и бури, связанные с членством в такой партии» (Сталин).

Состав большевистской партии сложился не случайно. В нее вошли передовые люди рабочего класса, лучшие представители трудового народа, революционная выдержанность которых постоянно проверяется на деле.

Наша партия всегда стояла и стоит на страже интересов рабочего класса, интересов трудового народа. Партия регулярно очищалась от классово-чуждых элементов, от оппортунистов, от людей, утерявших связь с массами, обюрократившихся,—словом, от всех, недостойных быть в ее рядах.

Враги рабочего класса прекрасно понимают, что они могут добиться своих целей и нанести вред народу, только внеся расстройство в ряды партийных организаций. Вот почему большевики всегда с особой тщательностью оберегают чистоту партийных рядов.

Быть членом большевистской партии—великая честь и столь же великая обязанность. Там, где дело идет об интересах трудящихся, об интересах родины—в большом ли, в малом ли,—там коммунист должен быть всегда впереди. Так было до эпохи царизма—в подполье, так было в эпоху гражданской войны, так оно есть и сейчас, в годы сталинских пятилеток строительства социализма. Это настолько естественно и так прочно вошло в сознание людей, в сознание всех народов СССР, что уже многократно получило отражение и в искусстве. Вспомним хотя бы замечательный эпизод в кинокартине «Мы из Кронштадта». Враг наступал, он ввел в бой новый, невиданный тогда род оружия—танки. Ряды революционных матросов дрогнули, они в панике побежали. Но большевик-комиссар крикнул: Коммунисты, стой! И страшное оружие врага перестало оказывать действие; с коммунистами впереди все бросались на врага и отразили его атаку.

Таких и еще более ярких эпизодов, в бою и в мирном труде, можно привести из жизни тысячи. В представлении трудящихся облик большевика правильно выступает, как облик человека, для которого дело коммунизма, интересы рабочего класса, интересы народа выше всего в жизни. Беспредельная преданность партии, идейность, кристальная честность, правдивость, скромность, тесная связь с массами—вот черты, которые прежде всего должны отличать коммуниста. Эти благородные черты легко разглядеть, почувствовать, ощутить в любом примере жизни основателей, учителей и руководителей нашей партии, партии Ленина—Сталина.

Наша партия никогда не скрывала своих целей и задач. Она никогда не скрывала трудностей, связанных с выполнением этих задач. И партия требует такой же честности и правдивости от каждого коммуниста, настоящему большевику, безгранично преданному партии,—нечего от нас скрывать. Каждый коммунист должен иметь право сказать так, как сказал на Пленуме Центрального Комитета летом 1936 года бесстрашный рыцарь пролетарской революции Феликс Дзержинский:

«Вы знаете отлично, моя сила заключается в чем? Я не щажу себя... И поэтому вы здесь все меня любите, потому, что вы мне верите. Я никогда не кривлю своей душой».

Настоящий большевик никогда не кривит душой перед своей партией, перед рабочим классом, перед массами трудящихся. Двурушничество, лицемерие, обман—все это отравленное оружие из арсенала наших врагов.

Буржуазия и ее партии всегда обманывали и обманывают народ. Буржуазия и буржуазные политики не смеют сказать трудовым массам правду о своих целях и намерениях. Буржуазия лжет и подлачает перед народом, когда вынуждена обращаться к нему за поддержкой или сочувствием. Точно так же поступают подлые троцкисты, зиновьевцы, правые отщепенцы и прочая антисоветская сволочь, пробравшаяся в нашу партию, чтобы обманом, скрытно творить свои предательские дела. Одной из главных черт этих злодеев является двурушничество. Они жили «психологией чемодана с двойным дном», как цинично выразился фашистский приспешник Радек. Они все время обманывали партию, обманывали рабочий класс. Они не смели сказать рабочему классу правды о своих разбойничьих замыслах восстановления капитализма в СССР.

Лживость, лицемерие, обман являлись своего рода «первичным признаком» всех мелкобуржуазных партий, всех оппортунистов. Лицемерием и обманом наполнена вся история меньшевиков и эсеровщины. Сколько сил приходилось затрачивать Ленину и Сталину, всей нашей партии на то, чтобы разоблачить лицемерие меньшевиков, скрывавших под лживой маской свой оппортунизм и предательство. Они пытались лицемерить не только перед рабочими и большевиками. Они обманывали и друг друга.

Большевистская партия, обеспечившая полную победу рабочему классу в одной шестой части мира, всегда была правдива с народом, всегда строжайше требовала такой же правдивости и честности в своей партийной среде.

Мы ведем беспощадную борьбу с врагами партии, двурушниками, лицемерами. Мы должны вести решительную борьбу со всякой попыткой, даже малейшей, ввести партию в заблуждение, с попыткой обмануть ее, все равно в большом или в малом. От маленькой лжи до большого преступления только один шаг. Тот, кто может обмануть свою партию в малом, тот не остановится и перед большим обманом.

Абсолютная правдивость перед партией—первейшая обязанность большевика. Не может ни минуты оставаться в рядах ВКП(б) человек, обманувший партию в чем бы то ни было. Вот, например, Мурадян Манас Мовсесович, член ВКП(б) с 1926 года. Северо-Кавказский краевой комитет откомандировал его в распоряжение Адлер-Черноморского крайкома. Получив на руки командировочные документы, Мурадян подчистил их, явился в Московский комитет партии и пытался получить здесь назначение.

Нет никакой нужды входить в подробности намерений Мурадяна. Достаточно того, что он пытался обмануть партию, и правильно поступила партколлегия ЕКПК, отобрав у него партийный билет.

Обманывает партию не только тот, кто говорит неправду, но и тот, кто скрывает от партии известные ему факты вражеской деятельности. Коммунист-молчальник, знающий о происках врага и не ставящий об этом в известность свою организацию, уже не коммунист, а пособник врага. Такое поведение—прямой обман партии, и такому человеку не место в ее рядах.

Для коммуниста интересы партии должны быть выше всего, иначе это не коммунист. Перед партией, перед своей партийной организацией надо быть честным и правдивым всегда, во всем, до конца.

Наша партия является добровольной организацией, основанной на железной дисциплине. Главным условием применения и сохранения нашей строжайшей дисциплины является сознательная преданность партии, преданность делу коммунизма. Наша партия свершила и свершает героические дела. Являясь авангардом рабочего класса, она ведет народ от победы к победе. Сила нашей партии в благородстве и ясности ее целей, в великом учении Маркса—Энгельса—Ленина—Сталина, которым она вооружена. Непобедимая сила партии—в преданности, закаленности, честности ее бойцов.

(Передовая «Правды», переданная по радио).

Заседание французской палаты депутатов

ПАРИЖ, 26. Вчера открылось заседание палаты депутатов, посвященное обсуждению запросов Фландена и Фернана Лорана об общей политике правительства.

С большой речью выступил глава правительства Леон Блюм, заявивший, что целью возглавляемого им правительства является осуществление программы народного фронта.

Коммунистический депутат Дюкло в своей речи подтвердил волю коммунистов сотрудничать со всеми партиями народного фронта. Дюкло заявил, что требования французских народных масс могут быть полностью осуществлены, если будет выполнен лозунг «Заставить платить богачей».

Палата большинством 361 голоса против 200 приняла резолюцию доверия правительству.

Очередное заседание подкомиссии международного комитета по невмешательству в испанские дела

ЛОНДОН, 26. На вчерашнем заседании подкомиссии международного комитета по невмешательству в дела Испании обсуждались два вопроса: о контроле на сухопутных границах Испании и о финансах комитета. Первый вопрос возник в связи с тем, что Португалия, как известно, отклонила допущение агентов комитета на свою территорию, а в дальнейшем согласилась, наконец, в порядке компромисса, допустить на испано-португальскую границу лишь «британских наблюдателей», подчиненных не комитету, а британскому посольству в Лиссабоне. О количестве, правах и обязанностях этих «наблюдателей» шел длинный торг между английским и португальским правительствами, в результате которого было условлено, что общее число таких «наблюдателей» не должно превышать 130 человек против 225, предусмотренных первоначальным планом контроля, выработанным комитетом. Тогда Франция, как уже сообщалось, выдвинула естественный и законный вопрос о том, что аналогичные (подобные) «скидки» с комитетской нормы должны быть сделаны и в отношении франко-испанской границы. Вопрос этот был передан на рассмотрение технических экспертов, и на вчерашнем заседании обсуждался доклад, представленный ими по данному вопросу.

Представитель Германии, оставшись в полном одиночестве, настаивал на сохранении числа в 170 человек, как крайнего минимума, необходимого для осуществления действенного контроля. Подкомиссия более часа обсуждала доклад экспертов, причем представитель Франции Корбен резко возражал против позиции, занятой Германией и против того пристрастия, которое последняя обнаруживает в отношении Португалии и генерала Франко.

Представитель СССР тов. Майский указал, что сокращение числа «наблюдателей» на португальско-испанской границе, несомненно, понижает степень действенности контроля, но раз это считается допустимым в данном случае, то Франция вправе требовать такого же отношения к себе, ибо основой комитета является признание полного равноправия всех его членов.

Представители Германии и Португалии пытались, но неудачно, опорочить выводы экспертов. Представитель Италии старался занять среднюю позицию. В конце концов решение затронутого вопроса было отложено до следующего заседания подкомиссии.

Другим вопросом, вызвавшим оживленный обмен мнений, был вопрос о финансах комитета. Стоимость выработанного комитетом плана контроля (не считая содержания морских патрулей) определяется, примерно, в 900 тысяч фунтов стерлингов в год. План предусматривает распределение этой суммы между всеми участниками комитета в следующей пропорции: пять великих держав (Англия, Франция, СССР, Германия и Италия) вносят по 16 процентов каждая, а остающиеся 20 проц. распределяются между 22 прочими членами комитета, в соответствии с размерами их взносов в Лигу наций. Подавляющее большинство участников комитета уже давно ответило согласием на предложение платить свою квоту (часть, доля) в кассу комитета. Однако не все в области финансов обстоит благополучно. Как уже сообщалось, Германия заявила, что она не в состоянии платить свою долю в мировой валюте, и этот вопрос до сих пор остается висящим в воздухе. Австрия, Румыния и Албания вообще отказались что либо платить в комитет, ссылаясь на катастрофическое состояние своих финансов. А теперь неожиданно «обиделась» Польша. Месяца два тому назад польское правительство уведомило комитет, что оно готово вносить в его кассу причитающиеся с него 2,5 проц., что составляет, примерно, 23 тыс. фунтов стерлингов. Несколько дней назад от польского правительства было получено новое письмо, в котором оно заявило, что в силу «бюджетных соображений» не считает вообще возможным платить что либо в комитет. Английский, шведский и французский делегаты выражали большое огорчение по поводу такого поведения правительства Польши, а представитель СССР тов. Майский выразил крайнее изумление по поводу того, что варшавское правительство сочло возможным с такой легкостью нарушить данное им обязательство. Он предложил председателю комитета обратиться к польскому правительству с просьбой пересмотреть свое решение. Предложение тов. Майского было принято.

Законопроект, продиктованный интересами обороны

ПРАГА, 26. Вчера палата депутатов одобрила подавляющим большинством правительственный законопроект о предоставлении министру обороны права неограниченно расширять годовой контингент призывников, в соответствии с фактической потребностью обороны страны. Против законопроекта голосовали депутаты фашистской партии судетских немцев (партия Генлейна).

От имени коммунистической фракции, депутат Копецкий заявил, что коммунисты одобряют этот законопроект потому, что он является демонстрацией против фашистской Германии, которая угрожает безопасности чехословацкой республики и демонстрацией против всех союзников Гитлера внутри Чехословакии.

Заседание политбюро французской компартии

Выступление тов. Тореза

ПАРИЖ, 26. Как сообщает «Юманите», на заседании политбюро французской компартии Торез выступил с докладом о внутреннем положении Франции. Он разоблачил маневры французской буржуазии, которая, ведя борьбу против народного фронта и правительства Блюма, систематически саботирует восстановление экономики Франции, искусственно повышает цены и проводит кампанию против франка. Торез отметил, что для борьбы против повышения цен необходимо оказать давление на тресты и концерны, необходимо организовать трудящихся города и деревни, а также мелких торговцев и промышленников.

Перейдя к вопросу о контроле на границах и побережьи Испании, Торез заявил, что контроль может причинить ущерб республиканской Испании, если Гитлер и Муссолини не отзовут свои войска и флот, находящиеся в распоряжении Франко.

На заседании политбюро отмечено, что французская компартия насчитывает теперь 292.600 членов.

Краткие известия

БУХАРЕСТ, 26. Румынскими властями конфискованы газеты «Известия» от 16 и 17 февраля и «Журналь де Моску» от 16 февраля.

ГЕЛЬСИНГФОРС, 26. На днях из Гельсингфорса в Антверпен отправлена первая посылка финляндских трудящихся детям республиканской Испании — 24 тысячи банок сгущенного молока.

ВАРШАВА, 26. По сообщению печати, забастовка сапожников-кустарей охватила по всей Польше 60 тыс. человек.

Одновременно выросло до 4 тысяч человек число бастующих на чулочных фабриках в Лодзи.

СТОКГОЛЬМ, 26. Вчера датский риксдаг (парламент) единогласно принял постановление о воспрепятствовании поездке добровольцев в Испанию.

ОСЛО, 26. Норвежское правительство внесло на обсуждение стортинга (норвежского парламента) законопроект о запрещении отправки добровольцев в Испанию.

М. А. Глыбина, звеньевая колхоза «Ударник», Болховского района, за высокий урожай конопли, полученный на участке ее звена в 1935 году, награждена орденом. Высокого урожая — 7,5 центнера волокна среднерусской конопли—добилось звено под руководством орденоноски Глыбиной и в 1936 году.

Москва, ЦК ВКП(б),

товарищу СТАЛИНУ

Курский областной профактив, собравшись для обсуждения вопроса состояния работы профсоюзных организаций области, шлет Вам, любимому вождю и учителю трудящихся масс, большевистский привет.

Собрание считает Ваши указания об отсутствии заботы о кадрах, о бездушном отношении к людям в Курской области совершенно правильными и признает, что профсоюзные организации были оторваны от масс, проявляли формально-бюрократическое отношение к нуждам и запросам членов профсоюза и не выполняли указаний нашей партии о том, что профсоюзы обязаны проявлять заботу о развитии стахановского движения и ударничества, улучшении условий труда и быта членов профсоюза.

Мы обещаем Вам, товарищ **Сталин**, в кратчайший срок перестроить работу профсоюзных организаций области на основе привлечения к профсоюзной работе широкого добровольческого актива, собрания выборности профсоюзных органов на основе самой широкой профсоюзной демократии, отчетности руководителей профсоюзных организаций перед массами, и непримиримо бороться с врагами нашей родины—троцкистами и правыми отщепенцами.

Премии ЦК ВЛКСМ и Наркомзема СССР

ЦК ВЛКСМ и Наркомзем СССР установили премии победителям всесоюзного соревнования школ комбайнеров-бригадиров, шоферов и тракторных механиков за лучшее выполнение плана подготовки кадров и высокую успеваемость учащихся.

Для премирования школ выделено 30 премий и для лучших работников этих школ—70 премий.

Первая премия для школ—30 тысяч рублей и легковая машина. 5 вторых премий—оборудование автотракторного кабинета или 15 тысяч рублей на учебные и культурно-бытовые расходы. Кроме того, 10 третьих и 14 четвертых премий. Для индивидуального премирования директоров, помполитов, преподавателей и инструкторов школ, занявших в соревновании первое место, выделено 10 тысяч рублей, второе место—5000 рублей и третье место — 3000 рублей.

Для областных и краевых комсомольских газет, земельных управлений и комитетов комсомола, хорошо организовавших работу по соревнованию школ, отведены премии от 5 до 10 тысяч рублей.

Герой-пограничник Агеев в Мценске

МЦЕНСК, 27. (По телефону от спецкора). Вчера в Мценск, за свою родину, прибыл герой-пограничник орденоносец Алексей Дмитриевич Агеев.

Сегодня вечером в помещении редакции районной газеты «Мценская правда» состоялась товарищеская встреча тов. Агеева с партийным и советским активом района.

Тов. Агеев рассказал, как в бою с большим отрядом нарушителей границы небольшая группа советских пограничников одержала победу.

Тов. Агеев находится в Мценске проездом. Он направляется на учебу в высшую пограничную школу.

Положение на фронтах в Испании

Огромные потери мятежников в районе Харамы

ПАРИЖ, 26. По сообщению из Валенсии, самолет мятежников бомбардировал сегодня город и порт Гандиа (к югу от Валенсии). Убито несколько человек. Причинены значительные разрушения.

БИЛЬБАО, 26. На баскайском фронте в секторе Эйбар мятежники, сосредоточив крупные силы, пытались атаковать республиканские позиции на склонах горы Каракоте. Республиканцы открыли сильный артиллерийский огонь. Мятежники, понеся большие потери, были вынуждены отступить до селения Эльтейбар (северо-восточнее Эйбара).

На астурийском фронте бои за Овиедо продолжаются.

ПАРИЖ, 26. Комитет обороны Мадрида сообщает:

«В секторе Лос Навальморалес (к западу от Толедо) германский бомбардировщик, на котором находился германский летчик, добровольно приземлился позади наших линий. Пилот и механик этого самолета находятся в распоряжении республиканского высшего командования».

ПАРИЖ, 26. По сообщению агентства Гавас, председатель Комитета обороны Мадрида генерал Миаха выехал в инспекционную поездку по фронту.

ПАРИЖ, 27. По сообщениям из Испании, вчера на участках Гвадаррамы и Эскориала мятежники безуспешно обстреливали позиции республиканцев. Республиканская артиллерия отвечала точной стрельбой. На участках мадридского фронта противник почти бездействовал. Республиканцы улучшают позиции. Их артиллерия беспрерывно бомбардирует позиции мятежников.

Вчера в районе реки Харамы республиканцы открыли сильный огонь по позициям мятежников в окрестностях Вальдеморо, Марансоса и Мората де Тахуньа. К вечеру передовые отряды республиканцев, несмотря на интенсивную стрельбу противника, проникли в окопы на левом фланге этого района.

Прибывающие с фронта раненые подтверждают, что потери мятежников в районе реки Харамы огромны.

Мятежники вновь пытались атаковать позиции республиканцев в районе Французского моста, но были отброшены и понесли тяжелые потери. В районе Каза дель Кампо республиканцы атаковали мятежников и захватили несколько опорных пунктов. Территория, покинутая противником, усеяна трупами. В этом районе республиканцы значительно улучшили свои позиции.

В районе Университетского городка мятежники атаковали республиканские позиции при поддержке многочисленных танков, однако им не удалось достигнуть линий республиканцев. Мятежники, засевшие в клиническом госпитале, пытались установить связь с группой мятежников, укрепившейся в приюте Санта Кристина. Республиканцы атаковали их и рассеяли.

25 февраля республиканцы захватили группу домов в Уэсра (к югу от Мадрида). Противник предпринял контратаку, но был отброшен.

В районе реки Харамы после пяти дней ожесточенных атак теперь относительное спокойствие. Инициатива остается в руках республиканцев. Задачи республиканского командования были выполнены.

В Карабанчеле мятежники тщетно пытались отвоевать потерянные вчера позиции. К юго-западу от Мадрида, на дороге в Кордову, республиканцы 4 раза ворвались на территорию противника и захватили пленных.

Заявление Альвареса дель Вайо

ВАЛЕНСИЯ, 27. Агентство Фабра передает, что испанский министр иностранных дел Альварес дель Вайо сделал следующее заявление о положении в Испании: «Положение на фронтах значительно улучшилось в течение двух последних недель. После падения Малаги некоторые круги за границей полагали, что республиканская армия не сможет оправиться от этого удара. Затем последовало наступление мятежников в районе реки Харамы. В течение 8 дней они проявили наибольшую активность за все время войны, дав нам почувствовать наличие 60 тысяч германских и итальянских солдат. Мы знаем теперь, что это наступление, имевшее целью изолировать Мадрид и добиться его падения, в результате истощения его ресурсов, было тщательнейшим образом подготовлено германским штабом в Бургосе. Это наступление потерпело полное поражение. Правительственные войска в последние 3 дня взяли в свои руки инициативу на харамском фронте. Значительные успехи достигнуты и в Овиедо. На баскайском фронте начато наступление. Республиканская армия полна сил, и, следовательно, я верю в будущее и абсолютно оптимистически настроен в отношении исхода войны».

Соревнование конюхов

В постановлении о плане весеннего сева на 1937 год Обком партии и Облисполком требуют навести порядок и дисциплину на колхозных конюшнях. Для полевых работ нужен крепкий конь. Руководители колхозов обязаны изыскать на месте дополнительные ресурсы грубых кормов и добиться хозяйственного, экономного расходования каждого килограмма фуража.

Колхозники артелей, обслуживаемых Курской МТС, Миколаевского района, первыми откликнулись на постановление Обкома и Облисполкома. Конюхи колхозов: «Красная заря», имени Григорова, «Страна Советов», имени Димитрова, «Свобода», «Новый путь», «Труженик» и «Крестьянин» собрались в МТС и обсудили постановление Обкома и Облисполкома.

Конюхи решили чистить лошадей два раза в сутки—утром и вечером (до дачи кормов). До сих пор по многих конюшнях в ходу была скребница; сейчас она заменяется щеткой и суконкой. Копыта лошадей будут расчищаться деревянными ножом. Конюхи обязались организовать в каждой бригаде запаривание резки перед скармливанием и довести всех лошадей до выше-средней упитанности. Все лошади распределяются на три группы—хорошей упитанности, средней и слабой. И в зависимости от состояния лошадей будет им давиться корм.

Конюхи тт. Старухин, Дробищенко, Самойлов, Ростовцев, Севрюгинов, Фитеев, Лучников и Попов вызвали всех конюхов Миколаевского района соревноваться на лучшую подготовку коня к весеннему севу.

* * *

В артели «Новая жизнь», Знаменского района, конюхи тт. Мошин, Миронов, Дегтев, Кирюхин, Потапов, Гришин и Лучин вступили в соревнование на лучшую подготовку лошадей к весне. Вызов конюхов «Новой жизни» принят конюхами колхозов «Красный партизан» и «13-й Октябрь», того же Знаменского района. В этих колхозах заметно улучшился уход за лошадьми, введен чтший рацион кормления.

* * *

Обком и Облисполком предложили председателям колхозов прикрепить, кроме конюхов, к каждой паре лошадей колхозников на весь 1937 год. Это указание в большинстве районов не выполняется. Колхозники не знают, на каких лошадях они будут весной и летом работать. Подобной обезлички дальше терпеть нельзя. Долг каждого руководителя колхоза—немедленно закрепить всех рабочих лошадей за отдельными.

Шире развернем соревнование колхозных конюхов!

Инспектор животноводства

Правление колхоза имени Буденного, Октябрьского района, обсуждало вопросы подготовки к весеннему севу. С кормами напряженно. Чтобы выйти из положения, надо экономно расходовать корм, как требуют Обком партии и Облисполком в постановлении от 26 января.

В решении правления записали: «Выделить Дмитрия Ивановича Медведева, как честного колхозника-ударника, и поручить ему проверять конюшни, следить за правильностью кормления и поения лошадей. Ему же предоставляется право контроля на фермах».

...Поздней ночью приехали колхозники из Лачинова. Задержала в дороге метель. Кони пришли потные.

— Эй, конюх!

Сонный малый, поежившись от холодного ветра, вышел из теплой избушки. Отпрыг лошадей и, бросив в кормушки отжики соломы, поставил потных лошадей в стойла. Лошади вяло пошевеливали губами, есть не стали.

«Пить хотят,—подумал конюх,—но они потные. Напоить бы да напоить через часок». Но хотелось скорее заснуть после сеча. Конюх отвязал лошадей и повел к колодцу.

Из снежной стены метели вынырнул человек.

— Куда ведешь лошадей, Акимыч?

— Поить, Дмитрий Иванович!

Тов. Медведев подошел, провел ладонью по груди лошади: ладонь стала мокрой от пота.

— Да ты лошадей испортить можешь. И как тебя угораздило выдумать такое? Веди назад, накрой их попонами, напои через час!

Четверка лошадей повернула вслед за конюхом назад к конюшне.

Через час, напоенные и пободренные лошади, уже весело и аппетитно хрустели кормом. А Дмитрий Иванович был в это время уже на другой конюшне.

В колхозе имени Буденного проводится интересное мероприятие. Лошадей для кормления в морозные дни заводят в специально отведенные теплые избушки. Солому режут мелко, обливают подогретой водой и посыпают отрубями. Таким образом, лошадей кормят 4 раза в сутки. В тепле лошади лучше едят, да и корм не пропадает. Заметно повысилась упитанность лошадей. Инициатива в проведении этого мероприятия принадлежит тов. Медведеву.

...На ферме начался падеж овец. И у всех одна причина — побои. Колхозники насторожились, подозревая злой умысел: кто-то бил овец.

Через три дня все стало ясно. Дмитрий Иванович потребовал от правления отделить от овец больших мериносовых баранов.

— Они бьют овец,—заявил Медведев.—Я установил наблюдение. Оказывается, ночью бараны затевают меж собой драку, но в темноте не разбираются и бьют овец, гонят их с места на место.

Баранов перевели в другое помещение. Падеж прекратился.

* * *

Дмитрий Иванович горячо взялся за порученное ему дело. Он следит за расходованием кормов, за порядками на фермах и конюшнях. Вместе с работниками ферм и конюхами обсуждает вопросы ухода за скотом. И строго требует быстрого устранения недостатков.

Вич. ВАДИМ.

Стахановский декадник

По инициативе колхоза имени Калинина в Долгоруковском районе проведен стахановский декадник подготовки к весеннему севу. Декадник показал новую полосу производственного энтузиазма в колхозах.

За декаду вывезено на поля 16022 воза навозу. Это больше, чем за все время с осени до декадника. Снегозадержание проводится на площади 7455 гектаров. Во время декадника собрано 1128 центнеров золы, 314 центнеров птичьего помета и 812 центнеров фекалий. Отремонтировано 1595 борон, 210 плугов, 16 сеялок и 481 культиватор.

В. ШУКЛИН.

ОПЫТЫ ИСКУССТВЕННОГО ОСЕМЕНЕНИЯ

СУДЖА. Осенью прошлого года впервые в Суджанском районе было проведено искусственное осеменение овец на колхозных фермах. Начавшийся массовый опыт показывает хорошие результаты искусственного осеменения. В колхозе «Завет Ильича» уже окотилась 80 овец. Большинство овец приносит по двойне. В колхозе имени Ленина (Замостье) от 31 матки получено 50 ягнят. Так же много двоен на овцеводческой ферме колхоза «12 год Октября».

В. ЧИЧЕВ.

1300 НОВЫХ ТРАКТОРНЫХ МОТОРОВ

Кроме отпущенных новых тракторов и других сельхозмашин, сейчас направляются в область 1300 новых тракторных моторов с Харьковского завода. Моторы уже начали поступать. Полученные 600 моторов распределены между льговской, курской, щигровской, белгородской, орловской и другими машинно-тракторными мастерскими.

Получение новых моторов дает возможность резко ускорить ремонт тракторов к весеннему севу. Поступление обменного фонда МТС области на 1300 моторов позволит также и в период полевых работ производить даже большой ремонт моторов, так как МТМ будут иметь значительное количество запасных отремонтированных моторов.

(ОблТАСС).

К ОТКРЫТИЮ ОБЛАСТНОЙ КОНОПЛЕВОДЧЕСКОЙ ВЫСТАВКИ. На снимке: уголок павильона высоких урожаев с различными изделиями из пеньки, показывающими значение конопли в народном хозяйстве.
Фото ШЕХОВЦОВА.

Зажим самокритики

Приказом облзу от 3 декабря 1936 года снят с работы научный сотрудник Мценской лесосеменной станции (Вольнский район) тов. Вашкулат. Причины—«систематическое склочное поведение, создающее крайне нездоровую обстановку и формальное отношение к своей работе». На самом деле «склочное поведение» тов. Вашкулат выражалось в том, что он часто писал в газету о безобразиях, творимых директором станции Калининым и другими работниками. Директору и облзу не понравился человек, который выносит сор из избы. Зам. начальника облзу Дубаневич по этому поводу заявил: «Писать можно и нужно, но зачем писать о мелочах».

Разберемся, что это за мелочи. На станции отсутствуют элементарные культурно-бытовые условия для научных работников и рабочих. Нет клуба, красного уголка, бани, недостаточно жилого помещения и нет своего главного—лаборатории. Облзу не финансирует станцию. Обо всем этом и писал в газету тов. Вашкулат.

Из облзу выезжали комиссии, но не вникали в суть дела, а все сводили к склоке. По заключению последней комиссии, тов. Вашкулат был снят с работы.

Тов. Вашкулат уже два года работает над научным трудом для получения ученой степени. Срок представления труда—январь 1938 года.

Но вине бездушных бюрократов облзу он лишен всякой возможности продолжать научную работу.

ЭКЗЕМПЛЯРСКИЙ.

Бездействующие райкомсоды

Валуйский, Волоконовский, Горшеченский, Новооскольский, Старооскольский, Уразовский и Чернянский районы—самые отстающие в нашей области по мобилизации средств. Платежей по займу, например, в этих районах собрано не больше 50 процентов.

Областная комиссия содействия госкредиту и сберегательному делу, организуя в Старом Осколе выездное заседание с участием представителей семи отстающих районов, имело в виду помочь отстающим. Но, к сожалению, чаяния облисполкома не оправдались. Председатели семи бездействующих райисполкомов (они же председатели райисполкомов) на заседание не явились.

В Горшеченском районе семь месяцев тому назад «организовали» соревнование сельсоветов на лучшее проведение сбора займовых платежей. Но договоры лежат сейчас в канцелярии райкомсода под толстым слоем пыли. Никто не пытался их проверить.

По спискам, в Горшеченском районе 116 займовых активистов, а в действительности—12. Зав. райсберкассой тов. Сетинов, представляющий на заседания облкомсода бездействующий райкомсод, на один вопрос не ответил. Займовых взносов по району поступило лишь 17 процентов. Единоличники не внесли еще ни одной копейки.

То же и в Чернянском районе.

Зав. валуйской райсберкассой тов. Любимцева всю вину за срыв финансовой работы пыталась свалить на селькомсоды, на сельские советы. Она говорила, что сельским работникам видное, они лучше знают людей. — А мы, — говорила она, — люди «импортные», нам простительно работать вслепую.

П. С.

ИЗ НАШЕЙ ПОЧТЫ

Старая и новая Волобуевка

До революции деревня Волобуевка жила бедно, грязно, некультурно. Булацкая кабала и безземелье душили крестьян. Половина деревни имела по одной десятине земли на двор. Все трудоспособные мужчины уезжали в Донбасс и там работали на заводчиков-капиталистов.

Сейчас земли около одного гектара на человека. В колхозе—молочная ферма, водяная мельница, пасека на 200 ульев, баня, клуб, дружное производство. Колхоз первым в Сажновском районе вывез свеклу и первым в районе выполняет все задания правительства. У многих колхозников еще имеется хлеб урожая 1935 года.

Председательствует в колхозе со дня его организации Волобуев Федор Семенович, бывший рабочий Донбасса и красный партизан. Его колхозники очень любят.

В каждой избе, на скотных дворах, в клубе, конюшне—везде горит электрический свет. Электростанция—гордость колхоза и каждого колхозника. Электроэнергия подается ежедневно до 12 часов ночи. И управляет этой станцией свой колхозник Василий Никифорович Волобуев.

В личном пользовании в каждом дворе имеется корова, несколько овец, поросяток, куры—чего раньше не было.

В хатах стало культурно. В избах на стенах—портреты вождей, плакаты. Обязательно над столом электролампочка.

Радуются колхозники.

Самый старый колхозник, восьмидесятилетний Иван Яковлевич Волобуев, выражая общее настроение, сказал, когда ему провели электричество:

«Ну, старуха, давай начинать жить сначала, по-новому, не так, как мы жили в старину.

Весело живут колхозники. В клубе ежедневно собирается молодежь, там играет свой струнный оркестр. Когда едешь со станции Сажное вечером, Волобуевка производит впечатление городка, залитого электрическим светом.

И. СОКРУТЕНКО.

Письма о курском водопроводе

На углу улицы Советской и Большевистской еще 25 января испортилась водоразборная колонка, но и до настоящего времени она не исправлена. Жители четырех улиц вынуждены брать воду на Покровском базаре и на улице Чеховской.

На улице Карла Либкнехта колонка тоже не работает. А там был кирпичный бассейн и никогда не портился. Но «умные головы» из горсовета и горводопровода разломали бассейн. Теперь население восьми улиц берет воду из одной колонки на углу Театральной и Ротмая. У колонки круглые сутки очередь. Руководителям Курского горсовета и горводопровода полезно послушать, что говорят люди в очереди. Они говорят о безобразной работе горсовета и горводопровода, создавших очередь из людей.

М. В. ЕРМАКОВА.

* * *

Директор курского городского водопровода и его помощники получили по полторы тысячи рублей премии за экономию... воды. Другими словами: бездельники получили премии за издевательство над населением. Сотни людей ходят по улицам с пустыми ведрами в поисках воды, у водоразборных колонок очереди—вот результат работы премированных руководителей горводопровода.

Следует отметить, что водопроводчики предусмотрительно включили в особую бесперебойно действующую магистраль квартиры руководителей областных организаций. Это, очевидно, сделано с целью скрыть действительное положение от руководителей области, скрыть плоды своей бездарной деятельности.

НЕЧИПУРЕНКО.

* * *

Всю зиму мы ходим по городу в поисках воды. Много колонок испортилось, а у действующих колонок—огромные очереди. С перебоями подается вода и в эти колонки. Просим оказать помощь.

По поручению домашних хозяек Чернышевской улицы С. КЛИЗЕНКО.

Помогите отыскать детей

7 февраля нынешнего года у нас из дома удрали 2 мальчика: Кучерявенко Александр Федорович—12 лет и Бубличенко Петр Фомич—13 лет. Знающих местонахождение прошу сообщить по адресу: Курская область, Чернянский район, 1-й Чернянский сельсовет, колхоз «Красный остров».

Колхозницы: КУЧЕРЯВЕНКО, БУБЛИЧЕНКО.

Вопиющие безобразия

Почти трое суток мне пришлось стоять в очереди, чтобы получить железнодорожный билет до станции Новочеркасск. Наконец, билет был получен. В это время какой-то гражданин, вероятно, служащий театра (после я видела, как он писал служащим станции пропуска в театр) подошел к кассе и начал о чем-то шептаться со служащими станции Курск I, в том числе и с кассиршей.

Спустя некоторое время, кассирша разыскала меня в публике и заявила: «Дайте билет, я вам неправильно выдала плацкарту»...

Чувствуя какой-то подвох, я билета не дала. Тогда она вместе с дежурным по станции начала кричать и требовать плацкарту и билет. И если бы не уполномоченный НКВД, проверивший и билет и плацкарту совершенно правильными,—билет у меня, вероятно, был бы вырван силой.

Я считаю такой поступок со стороны железнодорожных служащих по меньшей мере позорным. Фамилию кассирши и дежурного по станции я, к сожалению, не узнала. Но для справки сообщаю: билет мне выдали в 7 часов утра 6 февраля. Думаю, что органы, которые заинтересуются этим возмутительным делом, сумеют установить имена и фамилии.

Э. И. ДЕРЕНСОН.

...а школа не строится

Средняя школа при сахарном заводе «Спартак», Пристенского района, обслуживает детей рабочих и служащих завода, свеклосовхоза, отгрузочного пункта, кирпичного завода, торфоразработки, свеклосушки и детей колхозников.

Собственного здания школа не имеет. При наличии 12 классов (460 учащихся)—занимается в 2 смены в здании столовой завода. Школа располагает только шестью небольшими проходными комнатами. Ни раздевальней, ни учительской.

В начале 1937—38 учебного года мы будем иметь 15 классов (600 учащихся). Школа не сможет охватить всех детей, вынуждена будет отказывать в приеме.

Вопрос о постройке новой школы разрешается в течение пяти лет. В 1935 году Главсахар и Свеклотрест дали распоряжение директору завода тов. Кроперу и директору кировского свеклосовхоза тов. Портных включить в промплан на 1936 год 200 тысяч рублей на строительство школы, но нашлись «мудрецы», которые сочли это дело излишним.

В марте 1936 года Наркомат пищевой промышленности дал указание директору завода тов. Кроперу—выделить 150 тысяч рублей за счет прибылей и начать строить школу. Наркомпищепром обеспечивал полностью стройматериалами, но директор завода заявил: «Без школы пока можно обойтись».

Писали и в Сахаротрест тов. Спыгину о крайней необходимости постройки школы, но последний отмалчивается. Директор завода тов. Кроепер по приказу из Москвы заявил: «Главсахар дал мне лимит на постройку, но я отказался».

Наркомпрос утвердил постройку новой школы при заводе «Спартак» в 1937 году, но почему-то облоно молчит, и дело с места не двигается.

П. ФЕДИН,
директор средней школы при заводе «Спартак».

По сигналам „Курской правды"

Забота о воспитанниках

Бывшие беспризорники, воспитанники Волоконовской МТС Попов и Дольский обратились в «Курскую правду» с письмом. Они писали, что дирекция МТС не создала для них нормальных культурно-бытовых условий. По указанию Волоконовского райкома ВКП(б), куда было направлено письмо, дирекция МТС создала необходимые условия воспитанникам Попову и Дольскому. Куплена одежда и обувь, предоставлена бесплатная квартира с отоплением и освещением, им отпускаются продукты питания: мука, мясо, масло и прочее.

Хранить государственный хлеб, как зеницу ока

В январе на заседании бюро КПК при ЦК ВКП(б) обсуждался вопрос «О хранении зерна на элеваторах и заготпунктах». В числе других отчитывались и представители Курской области. Уполномоченным КПК по Курской области только по 10 пунктам установлено хищение 50 тысяч пудов хлеба, в том числе по Тербунскому пункту—16 тысяч пудов, Ржавскому—9 тысяч и такого же количества—по Поныровскому.

По данным Госхлебинспекции, на 1 января 1937 года из 86 из 143 заготпунктов Заготзерно расхищено 253 тысячи пудов хлеба.

Насколько бесцеремонно расхищали хлеб, показывают следующие факты. Приемщики курского пункта Борыбин и Волков в ноябре продали служащему артели «Путь инвалидов» 150 пудов гречихи и 60 пудов пшеницы за 4500 рублей. Приемщики Переверзев, Шубин и Хвалкин на вознесенском заготпункте продавали зерно за деньги, обменивали на одежду.

С хищением зерна не боролись. Это привело к тому, что из 418 приемщиков, склады которых были обследованы, 283 имели недостачи.

Директор Реутчанского свиносовхоза тов. Жидких самовольно израсходовал на корм свиньям 120 тонн семенного овса, принадлежащего Заготзерно. Золотухинский пункт отпустил без наряда разным лицам 1900 пудов пенных отходов. В числе других получили отходы: прокурор, директор банка, работники милиции и т. д. Обоянский пункт выдал без наряда районным организациям 930 пудов отходов.

Крайне плохо поставлена охрана складов, создающая возможность всяческих хищений. Сторожами в большинстве случаев ставятся люди непроверенные. Велика текучесть сторожей. На золотухинском пункте на протяжении 3 месяцев за халатность и пьянство уволено 9 человек из 11.

Исключительно неблагополучно и с противопожарными мероприятиями на пунктах: нет огнетушителей, машин и багров.

Работники областной конторы Заготзерно занимаются госпролетом. В 1936 году им было сделано 505 выездов. Однако факты хищений и безобразного хранения зерна часто оставались неразоблаченными. Хуже всего это видно хотя бы на примере сладуновского пункта. Его обследовали 33 раза работники Заготзерно и Госхлебинспекции, а хищения зерна там все же продолжались.

Кадры не закрепляются. На 53 управляющих укрупненными пунктами в прошлом году сменилось 18 человек. Из 64 заведующих подобными пунктами сменилось 23. Что же касается приемщиков, являющихся основной фигурой на пунктах Заготзерно, то им совершенно не интересуются.

К охране государственного хлеба безобразно относятся и на предприятиях «Союзмука» (директор Доженков). Только по трем предприятиям из одиннадцати разворовано 35 тысяч пудов зерна. В течение двух месяцев трест «Союзмука» не сумел подвести итогов инвентаризации зерна, проведенной на 1 декабря 1936 года.

Государственная хлебная инспекция в нашей области (где орудовал троцкист Киютин) работает очень плохо. Инспектора ограничивались лишь бумажной перепиской, формально подходили к порученному им делу, не вскрывали хищений зерна.

На курском заготпункте областной Госхлебинспекцией был утвержден акт, по которому незаконно списали у приемщика Окищенко 1550 пудов чечевицы.

Прокуратура и суд не реагировали быстро на дела, связанные с хищением хлеба. Многие из дел, под видом доследования, затягиваются на 1—2 года (дело Гутарова, Черных). Как показала проверка, отдельные райпрокуроры (Беседино, Волоконовка), несмотря на правительственные указания, не довольствуются заключениями Госхлебинспекции, а требуют создания особых комиссий. Это затягивает разбор дел и дает возможность преступникам скрываться или продолжать преступления.

Отдельные райкомы ВКП(б) и райисполкомы (Пристенский, Золотухинский, Долгоруковский, Тербунский, Поныровский, Ливенский) вопросами сохранности государственного зерна совершенно не занимаются. Бывший секретарь Курского горкома ВКП(б) тов. Бузов, когда его вызывали на заседание уполномоченного КПК, удивленно заявил по телефону:

— Зачем вы меня вызываете? Это, видимо, ошибка. Я хлебом не занимаюсь.

А в это время на складах Заготзерно в городе Курске было разворовано 3846 пудов зерна и 69 тысяч пудов испорчено.

То же самое надо сказать о работе уполкомзаг СНК. Только в одном Поныровском районе уполномоченный СНК тов. Лединский интересовался хранением государственного хлеба. Райуполкомзаги тт. Голубева (Льгов), Евдокимов (Глушковка), Ермаков (Золотухино), Аморентов (Обоянь), Пашков (Долгоруково), Нехлюдов (Тербуны) так же, как и уполномоченный СНК по Курской области тов. Захаров, остаются в роли посторонних наблюдателей.

Все эти факты являются серьезным сигналом. От работников «Заготзерно» и Государственной хлебной инспекции требуется усиленно бдительности, организация строжайшего контроля за сохранностью государственного зерна.

ЯРЫГИН.

Трактористы возвращаются в МТС

Трактористы Жемеркин К. И. и Неволов И. И., ушедшие в прошлом году из Охотевской МТС, сейчас возвратились на работу. Они говорят: «Мы почувствовали большую заботу о нас, трактористах, и потому вновь садимся за руль. Берем обязательство исправлять на каждом тракторе «ЧТЗ» за сезон по 3800 гектаров.

В Охотевскую МТС на днях возвратилось 11 трактористов. И они взяли обязательство работать на «отлично».

Л. ФИЛАТОВ.

Старший сейчонант Чесноков, награжденный орденом Красной Звезды в 1936 году.

Тов. Чесноков, во время гражданской войны, участвовал в боях под Каховкой и Перекопом.

На стройке „СК-6"

Сердце завода

ТЭЦ завода «СК-6» будет самой крупной в нашей области. Она даст электроэнергию городу, новостройкам района и заводам, которые вырастут вокруг «СК».

Первая очередь ТЭЦ в 25 тысяч киловатт должна быть пущена в первом полугодии 1938 года.

Строительство станции уже началось. Выросли подсобные сооружения — склады, теплики для бетоносмесителей. Закончена кирпичная кладка теплохолодного склада.

На площадке размером около 5000 квадратных метров — большое оживление. Это главный корпус — сердце станции.

Закладывается фундамент под сорокаметровое железобетонное здание главного корпуса. В 14 башмаках котельного отделения уложены первые 204 кубометра бетона и железобетона.

Но это только начало. Впереди огромная и сложная работа.

Подготовительные работы не закончены. Площадка не подготовлена для освоения предстоящего большого об'ема работ. Под'ездных путей нет. Не оборудованы опалубочный и арматурный дворы. Здесь нет навесов для отделки материала и усовершенствованных приспособлений для гнутья арматуры. Если поступит большое количество цемента, то его негде будет хранить.

Союзтрансстрой должен в самое ближайшее время закончить строительство под'ездных путей, что даст возможность сэкономить десятки тысяч рублей на перевозке материала автомашинами и тракторным транспортом.

Сейчас форсируется сооружение бетонного завода с производительностью 80—100 кубометров в смену. На этот важнейший об'ект поставлена лучшая бригада плотников Алексея Лягушова. Установлена камнедробилка.

Отдел снабжения должен позаботиться о своевременном снабжении лесоматериалом. От этого зависит успешное окончание подготовительных работ.

Разрабатывается план организации строительных работ, предусматривающий максимальную механизацию на основе опыта лучших строек страны. **Г. ПЕТРОВ**

Свято выполнять обязанности перед родиной

Стахановцы — рабочие курского комзавода—живо обсуждают письмо делегата Чрезвычайного VIII Всесоюзного С'езда Советов тов. Шаленого, напечатанное в газете «Курская правда».

Тов. Шаленый писал о том, что отдельные рабочие курского мотор-ремонтного завода нарушают правила социалистического общежития, о которых говорится в 130-й статье Сталинской Конституции. «Мы должны, — писал тов. Шаленый,— свято выполнять свои обязанности перед любимой родиной, бороться против малейших нарушений 130-й статьи Конституции».

Обсудив высказывания тов. Шаленого, стахановцы комзавода обратились в редакцию с письмами, которые мы сегодня публикуем.

Работаем на себя

В «Курской правде» я прочла статью делегата Чрезвычайного VIII Всесоюзного С'езда Советов, стахановца курского мотор-ремонтного завода тов. Шаленого «Свято блюсти правила социалистического общежития».

Тов. Шаленый указывал на много фактов нарушения 130-й статьи Сталинской Конституции на мотор-ремонтном заводе. Нарушения трудовой дисциплины, поломка машин и оборудования — есть тяжелое преступление перед государством. С этим надо вести решительную борьбу.

Наш завод один из передовых в Курске. В течение года лет производственную программу мы перевыполняем. Дружный коллектив работает по-стахановски, повышая изо дня в день производительность агрегатов и всего завода.

Теперь мы наиболее полно стали проявлять себя хозяевами производства. Мы хорошо знаем, что каждый гражданин Советского Союза трудится для своего счастья, во имя нашей социалистической родины.

Я работаю на футомерной машине. За своей машиной я ухаживаю, как мать за ребенком. Как часовой механизм, работают все ее части, и это дает мне возможность вдвое перевыполнять норму.

Нарушение трудовой дисциплины теперь —редкое явление у нас на заводе. Не так давно рабочий нашего цеха тов. Фролов опоздал на работу. Мы написали об этом в стенную газету, раз'яснили Фролову, что опоздания и прогулы приносят большой ущерб производству. Теперь Фролов примерный рабочий завода и никогда не опаздывает.

Футомерщица-стахановка хромоотделочного цеха ВЕРЮТИНА.

Чувство общественного долга

На любом участке работы каждый из нас руководит чувство общественного долга.

В нашем цехе 80 процентов всего состава рабочих—стахановцы. Егоров Павел на строгальной машине дает ежедневно полторы—две нормы выработки, а стахановская бригада сгонщиков Лысенко выполняет норму на 180—200 процентов.

Десятки таких, как Егоров, показывают пример того, как надо выполнять свои обязанности перед родиной, записанные в 130-й статье Конституции Союза ССР.

Но у нас еще много недостатков, от которых страдает предприятие. Например, иногда допускается брак. С этим общественность должна повести решительную борьбу.

Рабочий литейного цеха комзавода БУДАНЦЕВ.

Блюсти дисциплину труда

Мы прекрасно осознали права и обязанности, записанные в Сталинской Конституции. Это вдохновляет нас на борьбу за новые победы.

Процесс над троцкистскими бандитами показал гнусное лицо изменников родины. Враги народа нередко пользовались в своих интересах отсутствием трудовой дисциплины, неорганизованностью в работе предприятия и творили свои гнусные дела.

Было бы неверно говорить, что у нас на заводе нет нарушений 130-й статьи Конституции. Отдельные рабочие иногда проявляют недисциплинированность. Вот, например, рабочий-рекордист Будников плохо смотрит за своей машиной, неаккуратно обтирает ее.

Нередко Будняков простаивает без дела из-за поломок отдельных частей машины. Вдобавок к этому качество работы Будникова хуже других.

Правда, таких примеров у нас очень мало, но это показывает, что не все еще как следует выполняют свои обязанности перед родиной.

Быть бдительными, честно выполнять свои обязанности—задачи каждого из нас. Сплоченностью и организованностью разоблачим до конца врагов народа.

Стахановка хромоотделочного цеха ЛАЗАРЕВА.

О культуре и вежливости

Старая царская Россия оставила нам в наследие бескультурье, неуважение к человеку. Этому мы об'явили решительную борьбу.

В Сталинской Конституции ярко показано положение трудового человека, который в нашей цветущей стране поднялся на огромную высоту.

Но пережитки прошлого еще окончательно не изжиты. Мы, например, нередко можем встретить грубое отношение к товарищам, неуважение к человеку. Разве это не есть оскорбление достоинства советского гражданина?

Такие случаи имеются и у нас на заводе. В хромоотделочном цехе работницы Глаголева и Табачкова ссорятся между собой. Нередко дело доходит до оскорблений. Здесь сказывается слабая воспитательная работа нашей профсоюзной организации, парткома и комсомола.

Софья ДРУГАЛЬ.

НА ПАРТИЙНЫЕ ТЕМЫ

Выше революционную бдительность

Плохое состояние внутрипартийной работы, зажим критики и самокритики, пренебрежительное отношение к сигналам коммунистов и непартийных большевиков, недооценка задач политико-воспитательной работы привели парторганизацию курского паровозного депо к притуплению большевистской бдительности. В результате этого, здесь долгое время творили свои подлые делишки ныне разоблаченная шайка троцкистов во главе с бывшим начальником депо Деминым и его заместителем Кондоловым. А руководители парторганизации депо произносили на собраниях пространные речи, принимали длинные резолюции, пребывали в хозяйственной суетливости и не замечали, что под носом у них орудует классовый враг.

Партийную работу паровозного депо в огромной мере ослабляла чехарда с руководителями организации: за 1936 год здесь сменилось 4 парторга депо, 4 парторга паровозных бригад, 3 группарга угольного склада, столько же механического цеха и обточки.

В парторганизации депо имели место нарушения внутрипартийной демократии. Некоторые партсобрания проводились при наличии 80 коммунистов из 179. Самокритика в организации развернута крайне недостаточно. Критикуют вполголоса, по-монашеству, с учетом рангов. Вообще на Курском железнодорожном узле критику не любят. Когда на-дни некоторые товарищи вполне правильно покритиковали работу парторга полиграфцеха Павлова, последняя стала упрекать критиковавших.

Работа по идейно-политическому вооружению коммунистов в парторганизации депо поставлена неудовлетворительно. До сего времени 21 коммунист совсем не охвачен сетью партпросвещения. Посещаемость партийных школ и кружков низкая, не превышает 70—75 процентов.

Авангардная роль коммунистов на производстве крайне недостаточна. До сего времени такие коммунисты, как Афанасьев, Золотухин, Поспелов, Токмаков, Васильев и некоторые другие допускают значительный брак в своей работе. Из 179 членов парторганизации всего 95 человек стахановцев.

Недостаточное внимание к развертыванию стахановского движения на производстве, неудовлетворительная работа по идейно-политическому воспитанию стахановцев привели к слабому росту групп сочувствующих за счет лучших производственников. При рабочем коллективе депо в тысячу с лишним человек в группы сочувствующих за последние 4 месяца принято всего 8 человек.

В исключительно плохом состоянии находится работа комсомольской организации депо. За последние два года здесь сменилось 5 секретарей комитета ВЛКСМ, что, естественно, повлекло запущенность комсомольской работы.

Секретарь комитета ВЛКСМ тов. Кобзаев не знает, сколько работает молодежи и сколько в ее среде стахановцев. Комсомольская организация не растет.

Учеба комсомольцев организована плохо. Посещаемость кружков политучебы комсомольцами не превышает 40—60 процентов.

Среди части комсомольцев имеются нездоровые настроения и пьянка. Это обязывало парторганизацию депо, политотдел 6 участка и кировский райком комсомола коренным образом улучшить руководство комсомольскими организациями транспорта, однако этого до сего времени нет.

Заместитель начальника политотдела 6 участка тов. Спешанов внутрипартийной работой почти не занимается, все свое внимание отдает вопросам хозяйственным.

Кировский райком партии, не скупясь на всевозможные обследования и проверки, мало практически помогает парторганизациям транспорта в улучшении партийно-организационной и политически-воспитательной работы.

На предстоящем об'единенном партийном собрании Курского узла, крупнейшие недостатки в работе парторганизации должны быть подвергнуты большевистской критике.

Парторганизация узла, оживляя революционную бдительность, развертывая большевистскую критику и самокритику, сплачивая коллектив железнодорожников, должна по-боевому ликвидировать последствия подлых действий на транспорте троцкистских выродков и правых оппортунистов.

Н. ПОПОВ.

Критиковать полным голосом

Враги для своих подлых действий благоприятную почву всегда находят там, где нет подлинной большевистской самокритики, где отсутствует революционная бдительность коммунистов, где заброшена партийная и политико-массовая работа.

Таким участком как раз оказалось вагонное депо Курского железнодорожного узла. Здесь долгое время безнаказанно орудовали враги народа—троцкисты. О вредительских делах троцкистов Масленникова, Булатникова, Муратова неоднократно были сигналы в партком, в политотдел, но здесь больше занимались разговорами, мер же решительных для разоблачения врагов не принимали, не мобилизовали парторганизацию на повышение большевистской бдительности.

Разоблачить врага можно только тогда, когда партийная жизнь бьет ключем, когда активность коммунистов высокая, когда внимательно изучают людей, тщательно подбирают кадры. Но именно этого и нет в партийной организации вагонного депо. Подлинная большевистская самокритика в парторганизации вагонного депо отсутствует. Вместо ее здесь свила себе гнездо семейственность, круговая порука.

25 февраля северная мастерская выпустила недоброкачественные пессоры. Точнее—брак. Подняли тревогу вокруг этого безобразного факта? Ничего подобного. Коммунист Маннов, непосредственно отвечающий за этот участок, проволынил, всячески пытался замазать факты преступного отношения к ремонту вагонов. Член партии, начальник участка Провоторов занимался очковтирательством, допустил позорнейший развал в работе. Но фактов потери Провоторовым обмана большевика в парторганизации долгое время не замечали, не подвергли его антипартийные действия большевистской критике.

Посещаемость школ партийной учебы в организации узла до 68 процентов. Коммунисты к занятиям в школах не готовятся. Но это никого не беспокоит. В парткоме тишь и гладь.

Члены парткома и сам секретарь Лукьянов в любое время скажут, где больные вагоны, сколько их, а где работают члены партии, как они справляются со своими задачами, как протекает их учеба—об этом парткомовцы сказать не смогут. Секретарь парткома Лукьянов не беседует с членами партии в цехе.—Если сам к нему не зайдешь, то он и спать не будет, пе чтобы поработать,—говорит член партии тов. Борисенко.

Партийная организация плохо занимается воспитанием комсомольцев.

Работа в комсомольской организации вагонного депо разваляна. Воспитательная работа среди юношей и девушек не проводится. Комсомольское хозяйство запущено настолько, что секретарь комитета ВЛКСМ тов. Грилашевич не может сказать, сколько у них числится на сегодня комсомольцев. В комсомольской организации вагонного депо часто меняются руководящие работники. За последние 6 месяцев там сменилось три секретаря комитета.

Массовую партийную работу в вагонном участке вынесила заседательская суетня. Партком в течение последних двух месяцев провел до 25 собраний, совещаний. Редкий день проходит, чтобы секретарь парткома не присутствовал на различных совещаниях в политотделе. За последние два месяца он посетил 30 разных заседаний. Тема всех этих совещаний: проработка приказов, распоряжений, по хозяйственным вопросам. Этот печальный стиль работы парткомом целиком воспринят политотделом / отделением.

Политотдел первичными парторганизациями руководит поверхностно. Он плохо знает основные кадры партийных работников, начальник политотдела т. Исаев не знает группарторгов и при встрече с ними беседует лишь о хозяйственных делах.

Сегодня политотдел отчитывается о своей работе перед коммунистами узла. Развертывая большевистскую критику, коммунисты транспорта в соответствии с решением ЦК ВКП(б) от 2 января 1937 года и решениями 15-го пленума Обкома ВКП(б) наметят конкретные пути перестройки партийной работы и что нужно сделать, чтобы быстрее ликвидировать последствия вредительской деятельности троцкистов.

С. КОЛЫВАНОВ.

На собрании областного профактива

Серьезнейший урок

Два дня продолжалось собрание областного профактива.

С момента организации нашей области это была первая деловая встреча областных и низовых профработников со стахановцами и ударниками. Впервые за два года в курском Доме союзов прозвучал голос критики и самокритики.

Доклад представителя ВЦСПС тов. Фридланда о причинах роспуска оргбюро ВЦСПС по Курской области и выступления в прениях обрисовали самую безотрадную картину развала работы в областных и многих низовых профорганизациях.

Профсоюзные помпадуры

Попов и другие члены оргбюро ВЦСПС по Курской области были совершенно оторваны от масс, от низовых профорганизаций. За два года Попов не побывал ни в одном заводе, если не считать случайных пятиминутных наскоков. Иногда и встречался с низовыми профработниками, но говорить с ними не хотел, а ограничивался грубой бранью.

По стопам Попова шли руководители областных союзов. Излюбленное место их поездок—Орел. В Орле профработники бывали очень часто, жили по месяцу и больше и пьянствовали.

Заместитель председателя оргбюро ЦК союза совторговли Сергеев вот уже два месяца живет в Орле, но в горкоме союза его видели только один раз. Сергеев пьянствует и растрачивает профсоюзные деньги.

Курские профработники оплакивали простое опустошение мероприятиями по сокращению громоздкого платного профсоюзного аппарата. Привлечение к работе добровольческого актива является важнейшей задачей профсоюзных организаций. Добровольческий актив—это та сила, которая призвана вдохнуть свежую струю в профсоюзную жизнь и сокрушить заплесневелый бюрократизм. Между тем, курское оргбюро ВЦСПС и областные союзы до последнего времени не занимались привлечением добровольческого актива, не хотели уменьшать платный аппарат. По 33 союзам области 71 процент бюджета расходуется на содержание аппарата и только 9 процентов—на улучшение бытовых условий трудящихся.

С кадрами обращаются, как с пешками. За 1936 год снято с работы 200 низовых профработников без ведома членов профсоюзов. В орловском горпрофсовете из 63 членов пленума избранных осталось только 8. В оргбюро ЦК союза мукомолов за год сменилось 4 председателя. Профсоюзная демократия попиралась в самой безобразнейшей форме. Доходило до анекдотов. В Борисовском районе председатель райпрофсовета назначался и снимался с работы постановлением райисполкома. В Курске, в профлектаборатории выборы председателя месткома были заменены жеребьевкой. В Старооскольском районе, вместо выбранного председателя месткома медкоскопрута Ерофеевой, профсоюзной работой «руководила» ее муж — не член союза Бортким, распоряжавшийся средствами, путевками на курорты, приемом в союз и т. д.

Воспитанием, подготовкой кадров совершенно не занимались.

— Когда я был рабочим на сахарном заводе,—говорит председатель глушковского райпрофсовета тов. Кожан,—меня знали все, как лучшего ударника, несколько раз премировали. А вот теперь выдвинули на профсоюзную работу и меня все только ругают. Подготовка у меня слабая, а помощи никто не оказывает. Зато выговора не жалеют.

Так профсоюзные помпадуры «воспитывали» свои кадры.

Бездушное отношение к людям

Профсоюзные организации располагают большими средствами на улучшение культурно-бытовых условий трудящихся, но средства не использовали. Из 6 миллионов рублей, ассигнованных на коммунальное строительство, израсходовано только 2 миллиона 760 тысяч рублей, или 44 процента. Из 10 миллионов 400 тысяч рублей, предназначенных на культурно-бытовое строительство, использовано по назначению только 6 миллионов 320 тысяч рублей. Расходованием директорского фонда на предприятиях профсоюзные организации не интересовались. В результате свыше миллиона рублей в 1936 году не использовано.

Безучастно профсоюзные организации относились к жилищному и культурному строительству в областном центре, не говоря уже о периферии. Лозунг о превращении Курска в образцовый благоустроенный город профсоюзы до сих пор не внедряли.

Бездушное, черствое отношение к людям, к стахановцам проявлялось в безобразнейших формах. В Дом союзов приходили делегации рабочих с жалобами на нарушение трудового законодательства, на произвол администрации. Но профработники не хотели даже говорить с рабочими. На многих предприятиях сверхурочные работы вошли в систему и часто не оплачиваются. На сахарном заводе имени Карла Либкнехта дошли до того, что стали проводить всякие субботники, а заработанные деньги рабочим истратили на... банкеты (17 тысяч рублей).

Техника безопасности, охрана труда были преданы забвению. По МТС из 132 тысяч рублей, ассигнованных на улучшение техники безопасности, израсходована только 31 тысяча рублей, по свеклосовхозам—90 тысяч рублей из 265 тысяч, по Спиртоцресту и Спирбродтресту ни копейки не израсходовано на оздоровление производства и быта. Трюкачты из Спиртотреста, пользуясь благодушием профсоюзов, проводили вредительскую работу, разрушали технику безопасности, искусственно вызывали несчастные случаи, чтобы озлобить рабочих.

В 1936 году в оргбюро ВЦСПС поступило от рабочих 970 жалоб, рассмотрено только 56. Остальные жалобы похоронены в архиве. Некоторые жалобы, например, пенсионерки Кокалевой, путешествуют по профсоюзным канцеляриям второй год.

Невероятнейший хаос царит в пенсионной группе. Документы не оформлены. Выплата пенсий производится в ряде случаев незаконно. Немало выплачено денег проходимцам и жуликам. Чересчур спекулянтка курского аукциона Пятницкая Подольский, получал около трех тысяч рублей, как пенсионер, хотя он никаких прав на получение пенсии не имел.

Зажим самокритики в профсоюзах

Критика и самокритика подменялась ханжеской болтовней. Оргбюро ВЦСПС на фразу не отчитывалось о своей работе перед массами. Орловский горпрофсовет не отчитывался шесть лет, многие райкомы и фабкомы вообще забыли, что нужно отчитываться перед избирателями.

Ревизионные комиссии бездействуют, это привело к злоупотреблениям. Растраты за 1936 год исчисляются сотнями тысяч рублей. Первым обворовывал профсоюзную кассу бывший пред. курского оргбюро ВЦСПС Попов, за ним следовали пред. оргбюро ЦК союза МТС Николаев, Хайлов, Волобуев, Прихна и другие. Жулики сидели в кассе взаимопомощи. Проходимцы статистично сказать, что имели место факты взяток. Доверенный врач Яшин ухитрялся одновременно работать в четырех союзах и выдавал больничные листы за взятки.

Профбюрократы заглушали голос рабочей критики. В некоторых случаях исключали из членов профсоюза людей только за то, что они резко критиковали безобразия, творимые разложившимися профдеятелями.

В состоянии полнейшего развала проведена работа производственных совещаний. Ни оргбюро ВЦСПС по Курской области, ни областные союзы не занимались работой производственных совещаний, предоставляя их самим себе. В результате в курском депо, Спиртотресте и в ряде других предприятий производственными совещаниями «руководили» троцкисты.

Потеря революционной бдительности руководящими профработниками области привела к тому, что они до сих пор не сочли нужным исключить из членов профсоюза отъявленных вредителей-троцкистов из облуга, причем некоторые из них были членами месткома. В самом профсоюзном аппарате, из таких партгруппа Дома союзов, творил свои гнусные дела троцкист Прихна.

Профбюрократы умывают руки

Выступающие в прениях вскрыли нетерпимое положение вещей буквально на всех участках работы. Отозвавшись от масс, профработники стояли в стороне от стахановского движения, соревнования и ударничества.

В отдельных профорганизациях все еще не закончен обмен профбилетов. 23 процента работающих на предприятиях области не охвачены профсоюзным членством. Одно это показывает, до какой степени профсоюзные организации Курской области утратили свое политическое влияние на массы. Об этом говорили стахановцы и ударники. Об этом говорил в своей речи [illegible]

Участники собрания резко критиковали решающие недостатки руководства областных союзов. Но уровень критики был недостаточно высок. Председатели областных союзов пытались оправдываться, выгораживать себя. Во всем, мол, виноват Попов, а мы не при чем.

Председатель союза медикосанпруд Салов, он же секретарь парткома Дома союзов, рассказал несколько анекдотов о нарушении профсоюзной демократии, поддерживал Попова, а о себе — ни звука. А где был Салов, как секретарь парткома, почему он молчал до сих пор?

Председатель оргбюро ЦК союза сахарников Сергуц тоже умывал руки. Видимо, он, как редактор стенгазеты Дома союзов, сигнализировал кое о чем, но его голосу не внали. Сергуц ничего не сказал о том, почему развалена работа в союзе сахарников.

Увильнул от самокритики и бывший член оргбюро ВЦСПС, председатель союза свеклосовхозов Харин. Между тем, ему давно было известно, что Попов и иже с ним обворовывают профсоюзную кассу. Харину было также известно, что заместитель председателя оргбюро ВЦСПС по Курской области Тимошенко требовал за каждое заседание оргбюро по 25 рублей, иначе не соглашался принимать участие в вечерних заседаниях.

Выступивший в конце собрания секретарь Обкома ВКП(б) тов. Пучко подверг резкой критике выступления ряда руководящих профработников области, которые не признали по-большевистски своих ошибок и остановился на очередных задачах перестройки работы профсоюзов.

Собрание одобрило постановление президиума ВЦСПС о роспуске курского оргбюро и обратилось с телеграммой к товарищу Сталину и к тов. Шверникам.

Профсоюзный актив обсудил практические мероприятия, проведение в жизнь которых должно обеспечить [illegible]

Из последней почты

Самореклама под видом самокритики

В отличие от многих районных газет старооскольская газета «Путь Октября» не так уж редко пишет о жизни комсомольской организации района. Она резко критикует первичные комсомольские организации и комсоргов за плохую работу по воспитанию молодежи. Реже, но не менее жестко критикует и райком комсомола за неудовлетворительное руководство. Это хорошо, но в газете проскальзывает одна странность. Как только дело коснется секретаря райкома комсомола тов. Иньшина, несущего главную ответственность за неудовлетворительное руководство комсомолом, так тотчас же вместо критики появляются сплошные восторги.

«С кратким докладом... выступил тов. Иньшин».

«В заключительном слове тов. Иньшин отметил».

«Тов. Иньшин зачитывает письмо секретаря райкома ВКП(б) тов. Умнова»...

Все это из одной заметки в номере за 16 февраля.

Почему газета кадит фимиамом в сторону секретаря райкома комсомола?

Дело в том, что корреспонденции такого рода обычно подписываются «К. Сталь». Под этим псевдонимом, как это хорошо известно подписывающим газету и «зам. редактора» Эльбеву, и «зам. редактора» Безгину, и другому «зам. редактора» Пушкину, и «за редактора» Кричкову, скрывается ли кто иной, как... сам тов. Иньшин. Он других критикует, а себя не забывает похвалить. И политические недоросли из «Пути Октября» эту саморекламу принимают за самокритику.

Итоги сессии в курском пединституте

Подведены итоги зачетной сессии в курском педагогическом институте. По сравнению с прошлым годом студенты показали более углубленные знания. Количество отличных отметок на четырехгодичном отделении поднялось с 8,5 проц. до 37 проц., а плохих—снизилось с 12,8 до 7,6 проц.

На двухгодичном (учительском) отделении отличных отметок было 4,6 проц., а стало 23,4 проц; плохих было 19,3, сейчас—11,1 процента.

Но все же неуспевающих много, и четырех человек институт вынужден был исключить, как неспособных.

Наиболее слабые курсы—русский. Здесь, главным образом, [illegible] неумение работать [illegible], [illegible] пользоваться учебным материалом. Отсутствие навыков в самостоятельной работе сказало среди первокурсников огромный процент уклонистов от зачетов по неуплаченным причинам. На учительском отделении не явились на зачеты 20 проц., на естественном—5 проц.

Вызывает тревогу большая неуспеваемость по диамату (36,2 проц. неудовлетворительных ответов) и курсу средневековой литературы (28,5 проц.).

Лучшие показатели — на историческом факультете, более низкие—на литературном отделении.

Как и в прошлом году, плохое положение с грамотностью студентов всех курсов. Из 600 учащихся только 35 написали письменные работы без ошибок. На втором курсе исторического факультета только один студент написал хорошо, а 20—плохо и 38—посредственно. **А. Б.**

24 февраля в Орле состоялся большой парад лыжников, посвященный дню Красной Армии. В параде приняли участие около тысячи физкультурников различных спортивных обществ и частей гарнизона. На снимке (справа налево): лыжники части тов. Харитонова проходят торжественным маршем и студентки фармацевтического техникума, участницы парада.

МИЛЛИОННЫЕ ДОХОДЫ

1133 колхоза представили в областное земельное управление отчеты за 1936 хозяйственный год. Их денежный доход составляет 34674604 рубля.

Стахановская работа колхозников повышает вес трудодня. Колхозники сельскохозяйственной артели «Красный окоп», Льговского района, получили на трудодень по 3 рубля 4 копейки и до 2 килограммов зерна. Общий доход этого колхоза за год—77219 рублей. Одиннадцать тысяч рублей колхозники отчислили в неделимый фонд своего колхоза.

В колхозе «Корешская дача», Белгородского района, на трудодень пришлось по 3 с лишним килограмма зерна. Применяя агротехнику, колхозники сумели отстоять в засушливое лето свой урожай.

С ростом колхозного хозяйства увеличивается его неделимый фонд. За год по колхозам, представившим свои отчеты, он увеличился на 5 с лишним миллионов рублей. **(ОблТАСС).**

Жулики и их покровители

По приказу № 937 Наркомвнуторга от 20 июля 1936 года в Курской области, городах и крупных рабочих поселках должны были организовать пункты по скупке вещей и товаров у населения, как мероприятие по возвращению эвакуации.

Облвнуторг (руководитель тов. Мезик) ограничился лишь тем, что перепечатал приказ Наркомвнуторга и разослал его по районам. Несмотря на это, в октябре 1936 года в Курске, Орле и Белгороде при комиссионных магазинах открыли скупочные пункты. Но так как они не были снабжены прейскурантами, скупщики не были проинструктированы и находились вне контроля, то скупочные пункты превратились в частные лавочки жуликов. Здесь вещи граждан принимались по самой низкой цене, а продавались в три раза дороже. Например, на вопрос гражданина Шильт скупщику Голиномосову: «Чем вы руководствуетесь, давая за файдешиновое платье и женский костюм 90 рублей?» последний ответил:

— Я на этом деле набил руку и безошибочно определяю цены на-глазок. А за сколько мы продадим вещи, вас это не касается.

Скупщики Голиномосов П. И. и Корчмарский Л. Г. (работали при курском комиссионном магазине) вместо того, чтобы купленные вещи передавать в ларек или в комиссионный магазин, сами продавали их, присваивая большую разницу. Дезинфекция вещей не производилась. Скупщики подделывали квитанции, увеличивая суммы, уплаченные за вещи. Часть ценных предметов, купленных за бесценок, оставили себе. Вместе с этой компанией работал и зав. ларьком по продаже вещей П. И. Шляхин.

Директор Курского промторга Селянов Д. А., в ведении которого находится комиссионный магазин и скупочный пункт, вместо того, чтобы помочь еще глубже вскрыть все махинации скупщиков в комиссионного магазина, стал на путь замазывания преступления, начал тормозить работу комиссии, проверяющей эти дела. Селянов снял члена комиссии тов. Бондарецкого и направил его на другую работу. Несмотря на арест двух скупщиков, промторг снова послал в пункт некоего Бухреева, который начал работать методами своих жуликоватых предшественников.

Прошлогоднее дело рыночного комитета (вскрытое газетой «Правда»), по которому был снят Курский горсовет и осуждено 39 человек,—видимо, ничему не научило нынешних руководителей горсовета. Они считают, что борьба со спекуляцией и жульничеством—дело только одной милиции.

А. ДАРЬИН.

СИТО-ТКАЦКИЕ ПРОИЗВОДСТВА

Сотни лет [illegible] Черемисино [illegible] занялись [illegible] домашних сит. «Около [illegible] работали [illegible] далеко и других. За работу [illegible] тогда 8—10 рублей в месяц, а трудиться приходилось от зари до зари.

После Октябрьской революции большинство кустарей об'единилось в промысловые артели. Продукция артелей сейчас далеко идет за пределы Курской области.

В 1936 году в Черемисино организован комбинат местной промышленности. Ведущим цехом комбината является сито-ткацкий. Для него построено прекрасное двухэтажное здание. 130 человек ткачей работают в этом цехе.

В 1936 году комбинат выработал 10 тысяч сит, а в 1937 году выработает 300.000 сит.

Н. МАТВИЙЧУК.

КИНОПЕРЕДВИЖКИ

250 новых кинопередвижек имеет Курская область. В этом году ожидается прибытие еще 180.

Кинотрест получил из Москвы пять звуковых кинопередвижек.

* * *

Кинотрест отправляет в Воронеж на **курсы киномехаников**, специалистов по звуковым установкам—40 человек. Из Горького прибудут 25 механиков-звуковиков.

Суд

Услужливый Стрельников

Житель Старого Оскола Г. Стрельников, посещая своих знакомых, предлагал:

— Я работаю теперь в магазине. Могу достать любой товар и по пониженным ценам! Давайте деньги!

Ему удалось получить довольно большую сумму денег. У своего приятеля Белапова он взял 80 рублей, у сотрудницы районного отделения связи Примеровой—столько же, у парикмахера Федоровой—101 рубль, у кассирши мелового завода Пимоновой — 50 рублей и так далее.

Время шло. Обещанных Стрельниковым товаров «по пониженным ценам», однако, никто не получал. Не возвращались и деньги. А вскоре выяснилось, что он прекратил работу в магазине, и окончательно друзьям Стрельникова ничего больше не оставалось делать, как подать на него в суд.

Дело это разбирал старооскольский народный суд. Он полностью установил виновность Стрельникова и за мошенничество приговорил его к 2 годам лишения свободы, постановил также взыскать в пользу потерпевших полученные у них обманным путем деньги. Кассационная коллегия курского областного суда под председательством тов. Носковой этот приговор утвердила.

К. АЛЕКСЕЕВ.

М. Е. БЫКОВ

26 февраля, на 40 году жизни, скончался старый большевик, красный партизан, орденоносец майор тов. Быков Михаил Ефимович.

Оборвалась жизнь замечательного человека, чуткого товарища, стойкого большевика.

В лице тов. Быкова М. Е. Красная Армия потеряла боевого командира, прекрасного организатора и воспитателя, преданного бойца, отдавшего всю свою жизнь за дело коммунизма, за дело Ленина—Сталина.

В 1918 году Михаил Ефимович вступил в партию большевиков, тогда же он вошел в партизанский отряд.

С тех пор—до последних минут—жизнь Михаила Ефимовича неразрывно связана с Красной Армией. В дни гражданской войны—он неутомимый боец, не щадя своей жизни защищает страну Советов от злых банд интервентов. После гражданской войны Михаил Ефимович отдает всего себя делу укрепления мощи Красной Армии. За отличную боевую и политическую подготовку части правительство награждает его орденом Красной Звезды.

Боевые товарищи будут хранить память о замечательном большевике—командире.

Прощай, дорогой товарищ!

ЛЕБЕДЕВ, ПОНОМАРЕВ, РЯБКОВ, МАКСИМОВ, НАУМЧИК, ЯБЛОЧКИН, ИСАЕВ, НЕСИН, ГУРИНОВИЧ, СЕМЕНОВ, КОЗУБЕНКО, ШТУНДЕР, МАКАРОВ, ВИЛЛЕР, ВОДОПАЛОВ, АЛЕКСАНДРОВ, ПАВЛОВ, СОЛОДОВ.

Аптечки и индивидуальные санитарные пакеты к весеннему севу

Бинт, йодная настойка, вата—30 разных необходимых медикаментов входит в состав колхозных аптечек. 2 тысячи таких аптечек областное аптекоуправление отправляет на село к началу весеннего сева.

Аптекоуправление также готовит восемь тысяч аптечек, предназначенных для обслуживания дальнобойщиков от санпунктов бригад, звеньев и т. д.

Для самостоятельного оказания первой помощи заготовлено 40 тысяч индивидуальных санитарных пакетов. **(ОблТАСС).**

К рабкоровскому дню 7 марта

2 марта, в 6 часов вечера, в здании редакции «Курской правды» (ул. Ленина 77) состоится инструктивное совещание редакторов стенгазет предприятий, учреждений, торгующих организаций города Курска по вопросу подготовки и проведения рабкоровского дня.

Редакция газеты «Курская правда»

Отв. редактор А. ВЛАСОВ.

Староскольские кооператоры

От нашего специального корреспондента

Деятельность старооскольского райпотребсоюза нельзя назвать даже посредственной. Плохое обслуживание сельских потребителей здесь настолько привилось, что ответственные работники потребсоюза срыв прошлогоднего плана торговли в поле (путем разносок и развозок) считают закономерным явлением, так как «мешают работать стечения обстоятельств». Насколько лживо это утверждение, видно из неопровержимых фактов.

Нас интересовала подготовка потребсоюза к весенне-летнему «обслуживанию» колхозников. Зав. орготделом тов. Клейменов (он же парторг) удостоил это любопытство кратким изречением:

—Плана нет, составить еще успеем, и вообще о подготовке к севу разговора не было.

В разговор вмешался зав. торготделом тов. Шевелев. Он, видно, гордился неосторожной откровенностью Клейменова и, чтобы создать упрощенное впечатление у собеседника, заявил, что план есть, что «нужно его только немножко подретушировать. Оказалось, речь идет о прошлогоднем, позорно невыполненном плане.

С ловкостью подержанного фокусника от кооперации Шевелев мгновенно реставрирует старую дисашину, скрепляет ее размашистой подписью и восторженно сообщает, что «план готов к спуску на низы».

Процедура с реставрацией прошлогоднего плана показала Шевелева и учреждение, в котором он работает, во весь рост. Райпотребсоюз не связан с селом даже переписокой. Выезды на места так редки и так безрезультатны, что председатели сельпо называют их «суперагитпроверстоки». Отсюда понятно, почему тепло-колодезянское сельпо в течение всего IV квартала прошлого года было заперто на замок; не имело товаров и денег для взаимоучета.

Ограниченная осведомленность о положении на местах мешает райпотребсоюзу намечать деловые мероприятия, превращает планы в фиктивную арифметику.

В прошлом году казачанское сельпо, например, обслуживающее шесть больших сельских советов, отдаленное от потребителей 10—20 километрами, по воле работников райпотребсоюза должно было иметь всего одну конную разновку и 15 разносок. А тепло-колодезянскому сельпо, где район обслуживания значительно меньше, где колхозы сравнительно ближе отстоят друг от друга и не имеют далеко расположенных от села полевых станов, где, наконец, в течение длительного периода, по мнению райпотребсоюза, не было товаров, планом предписывалось организовать 7 разновок и всего 4 разноски.

Результаты кабинетной спячки: в 1936 году по плану нужно было вывезти в поле и продать колхозникам товаров на 780 тысяч рублей, а продали на сумму, в десятки раз меньшую.

Известный нам Шевелев, учтя по-своему уроки прошлого года, срезал план 1937 г. наполовину. Он, видите ли, решил, что «лучше планировать меньший завоз товаров в село, чем планировать с учетом запросов и быть мишенью в случае невыполнения плана».

Мы беседовали с многими колхозниками, с десятком руководителей колхозов и пришли к выводу, что уменьшение плана поставки товаров колхозникам в сравнении с прошлым годом, что упор райпотребсоюза в планах на развитие ручной доставки товаров в поле, а не на сочетание разносок и развозок (с преобладанием последних)—ни что иное, как попытка замаскировать доставку товаров колхозникам, сократить количество товаров в их ассортименте. Председатели колхозов говорят: «Давайте больше товара, мы же охотно дадим лошадей для развозки его в поле. Мы заинтересованы в организации развозок». А вельможи из райпотребсоюза ничтожное количество развозок, запланированное на 1937 год, об'ясняют «невозможностью колхозов дать средства передвижения товаров». Вдумаемся руководителям колхозов, Казачанское сельпо, например, уже заключило с правлениями колхозов договоры на развозку товаров, и вопреки плану потребсоюза организует не шесть, а шестнадцать развозок.

Отвратительно работать староосельцы учатся у облпотребсоюза. Приведем характерный факт. Старый Оскол имеет кондитерскую фабрику и организацию, именуемую «Кондсбыт». Облпотребсоюз не может не знать этого. Тем не менее он заваривает кондитерские товары для Старого Оскола из Валуек, Белгорода и т. д. В Осколе товар не принимают, направляют его обратно, а поставщики, чтобы не терпеть убытков, передают дела в суд.

П. СИНИЦЫН.

СЕГОДНЯ и ЕЖЕДНЕВНО

на экране первого звукового кинотеатра

демонстрируется звуковой фильм

Доклад товарища Сталина И. В.

о проекте Конституции Союза ССР на Чрезвычайном VIII Всесоюзном С'езде Советов 25 ноября 1936 года.

Монтаж фильма произведен бригадой главного управления кинематографии (ГУК) под руководством режиссера Г. Александрова и шеф-оператора В. Нильсен в составе режиссеров С. Гурова и С. Бубрин, монтажера Т. Лихачевой, инженеров В. Сахарова и Л. Мозн. Киносъемки операторов „Союзкинохроники".

Звук записан на фабрике звукозаписи всесоюзного радиокомитета.

Курская областная контора „Росскинофильм".

1—5 149

Внимание!

Радиолюбители-владельцы ламповых приемников и установок г. Курска и Кировского поселка.

Срок взноса платы за слушание и регистрацию на первое полугодие 1937 года истек 5 февраля.

Лица и организации, не зарегистрировавшие установок, подлежат штрафу и привлечению к ответственности согласно постановлению СНК СССР от 27 марта 1934 г. Регистрация производится: Курск, Робеспьера, 5, телефон 9-31, в радиоузле. 155

ВСЕ УДОСТОВЕРЕНИЯ

НА ИМЯ

судебных исполнителей

нарсудов Дзержинского и Ленинского р-нов г. Курска

БЕЗ ФОТОКАРТОЧЕК

с 27 февраля считать недействительными. 3—3 157

Типография им. К. МАРКСА

(Курск, Золотая, 15).

ПРИНИМАЕТ ЗАКАЗЫ

на каучуковые штемпели и печати, медные печати, клейма, гравировку по всем металлам и др. граверные работы.

Заказы по почте не принимаются и наложенным платежом не высылаются.

ТРЕБУЮТСЯ квартиры и комнаты для работников облсу. С предложениями обращать в: Курск, Маркта, 2—2 11, облсу, АХО комната 21. 151

Для работы в облфу—отдел финансирования народного хозяйства—

ТРЕБУЮТСЯ

экономисты-финансисты с промышленным, коммунальным, сельскохозяйственным и торговым уклонами.

С предложениями обращаться: Белгородская, 3, комната, 15, 3—1. ОБЛФУ. 160.

УТЕРЯННУЮ

24 февраля четырехстуманную печать колхоза № 80 курского горсовета считать недействительной. 159.

МЕНЯЮ

комнату (2 комнаты с кухней) в Белгороде, на такую же в Курске. Справиться в Курске: Нотариальная контора, телефон № 3—87. 158.

Коллектив работников орловского отделения ГУМВ НКВД выражает соболезнование семье безвременно умершего

САЗОНОВА Ивана Никифоровича.

152

В ЗРЕЛИЩНЫХ ПРЕДПРИЯТИЯХ

Курский областной ДРАМТЕАТР имени А. С. Пушкина	28 февраля. Теодор Драйзер. **АМЕРИКАНСКАЯ ТРАГЕДИЯ** Пьеса в 4 действ., 12 карт. Н. Базильского. Постановка реж. М. П. Тамарова.	Премьера. Начало в 8 час. вечера. Касса открыта с 3 часов.
1-й ЗВУКОВОЙ кинотеатр им. Щепкина, Дзержинского, 51. Тел. 2-67	С 23 февраля и ежедневно звуковой фильм **ДОКЛАД ТОВАРИЩА СТАЛИНА И. В.** о проекте Конституции Союза ССР на Чрезвычайном VIII Всесоюзном С'езде Советов 25 ноября 1936 г. Ежедневно детский сеанс в 3 часа. Принимаются заявки на заказные сеансы по телефону 2—67.	Начало сеансов: 6, 8—15, 10—30. Касса открыта с 12 час.
Комсомольский ЗВУКОВОЙ КИНОТЕАТР, Ул. Карла, 3. Тел. 5-25	С 22 февраля и ежедневно **Федька**	Начало сеансов: 4—15, 6—15, 8—15, 10—15.
Кинотеатр „ТЕМП", Дзержинского, 34. Телефон 59	28 февраля, 1—2 марта **ПО ТУ СТОРОНУ** Ежедневно детский сеанс в 5 ч. 30 м.	Начало сеансов: 7, 8—30, 10 ч.

№№ ТЕЛЕФОНОВ РЕДАКЦИИ «КУРСКОЙ ПРАВДЫ»: зам. отв. редактора—65, секретариат—5-39, зав. отдел рабселькоров и писем—1-61, отдел рабселькоров и писем—2-15, отдел областной и городской информации — 5-91, культурный отдел—5-64 (два звонка), пром.-транспортный отдел — 11-54, советско-торговый отдел—11-54 (два звонка), отдел международной информации и отдел обзоров печати — 2-91, партийный отдел—5-69, сельхозотдел—4-25, книгоиздательство—8-82, заведующий издательством Обкома ВКП(б) — 3-63, выпускающий — 5-04, бухгалтерия — 8-37. Адрес редакции: улица Ленина, 77.

Уполн. облита Ф. 12194. Курск, гостипография им. К. Маркса, Золотая, 15, тел. № 2-09. Тираж 70.000.